ВОЛОГОДСКАЯ
областная библиотека
им. И. В. Бабушкина

Красный Север

Основана в мае 1917 года

Общественно-политическая газета

● УЧРЕДИТЕЛИ: ВОЛОГОДСКИЙ ОБКОМ КОМПАРТИИ РСФСР И ТРУДОВОЙ КОЛЛЕКТИВ РЕДАКЦИИ ● ВТОРНИК, 4 ИЮНЯ 1991 ГОДА ● № 110 (22173) ● Цена номера 10 коп.

● Интервью после Съезда

«...ВСЯ БЕДА В ТОМ, ЧТО ДОРОГ КАЖДЫЙ ДЕНЬ»

Итак, четвертый Съезд народных депутатов России ушел в историю. Небывалый интерес к нему определялся повесткой дня, главным вопросом которой было утверждение института президентства в России. Вопрос этот обозначает, по сути дела, коренную реформу в структурах власти, причем на всех уровнях.

Какие же изменения повлечет за собой президентство!

С этого вопроса началась беседа нашего корреспондента с народным депутатом РСФСР, заведующим отделением Вологодской горбольницы № 1 И. Я. Авдониным.

— Сегодня я бы не стал обрисовывать устройство будущей государственной власти в республике. В Верховном Совете идет проработка соответствующих законодательных актов, рождается новая Российская Конституция. Многое пока неясно. Вместе с тем могу с уверенностью утверждать, что институт президентства серьезно укрепит всю систему исполнительной власти. В условиях нынешнего развала экономики, бездействия законов это нам крайне необходимо. Первые лица административных органов на местах будут, видимо, также избираться всенародно. Произойдет более четкое отграничение исполнительной власти от законодательной с приоритетом в сторону первой.

— А что же многотысячный депутатский корпус, какая участь ждет его!

— О низовых Советах пока не буду говорить, а вот что до всероссийского Съезда, то нас надо бы распустить. Это, разумеется, мое личное мнение. Пусть работает профессиональный парламент, где каждый знает свое дело.

— А если в такой парламент изберут вас!

— Я врач и свое место вижу здесь, среди больных. Вы даже не представляете, как трудно совмещать основную работу с депутатством. Ведь за минувший год прошло четыре Съезда, а сколько приходилось выезжать по другим делам. Если даже Съезд как орган высшей представительной власти и будет сохранен, то проводить его следовало бы не более одного раза в год.

— Накануне, да и в ходе минувшего Съезда приводились доводы в пользу того, чтобы президента избирать не наспех, не в считанные дни. Предлагали оттянуть выборы хотя бы на две недели, а лучше — на полгода. Оправдан ли такой спурт!

— Честно скажу: я бы и года не пожалел на избирательную кампанию. Россия стоит того. Но вся беда в том, что дорог каждый день. Надо срочно заставлять работать законы, налаживать дисциплину исполнения. Ждет своего решения масса социальных проблем. Для примера назову хотя бы состояние нынешней медицины. В нашей области, скажем, бюджетных средств хватит лишь до августа. То есть через два месяца мы будем попросту банкротами. Все идет к необходимости введения страховой и платной медицины, когда основную финансовую нагрузку понесут не государственные бюджеты, а местные предприятия и организации. Но опять-таки с этим надо скорей определяться. Пока же закон о страховой медицине не принят даже в первом чтении. Повторное рассмотрение его намечено на вторую половину июня.

— На Съезде, Иван Яковлевич, не прошел проект закона о Конституционном суде. Так ли уж необходим сейчас этот суд!

— Документ о полномочиях высшего суда входит в пакет законов о президентской власти. Вместе с другими актами — о местном самоуправлении, о государственной службе, системе госконтроля за деятельностью административных органов и другими — он составит ядро управленческой структуры. С другой стороны, суд этот необходим, чтобы избежать возможных ошибок и искажений Конституции, в действиях президента и правительства. Так что если уж мы говорим о президенте, значит, должен быть и закон о Конституционном суде. Сейчас проект дорабатывается, и, возможно, будет принят, когда мы съедемся в Москву, чтобы принять присягу президента России.

— У кого из претендентов, на ваш взгляд, реальные шансы на победу!

— У Бакатина, Ельцина и Рыжкова.

— И на чьей стороне ваши симпатии!

— На стороне пары Ельцин — Руцкой. И вот почему. Считаю, что если выберут Бакатина — Абдулатипова, то эта пара, конечно, сработается. Смущает единственное. Бакатин по образованию инженер-строитель. Но сравнительно недавно он пребывал на посту министра внутренних дел страны, а теперь вот член Совета безопасности при Президенте СССР. То есть он соглашается работать там, к чему, на мой взгляд, не было весомых предпосылок и специфических знаний. Это и настораживает. Что касается Рыжкова, то я его очень уважаю. Это интеллигент в полном смысле слова. Однако, если даже допустить, что он абсолютно здоров, в чем я, как врач, сомневаюсь, то не возникнут ли у него серьезные проблемы чисто психологического плана? Ведь ему придется работать с российскими законами, которым он в известной степени противодействовал. Он мало что сделал для утверждения суверенитета России. И не будет ли прилагать усилия для того, чтобы развернуть законы в обратную сторону? Как видите, для меня тут есть вопрос. Вот почему я остановил свой выбор на Ельцине. Он начал большую работу по возрождению России и способен продолжить ее, пока хватит сил.

— Как же будем называть будущего президента — товарищ или господин!

— Я бы называл «товарищ президент». А еще лучше по имени-отчеству. Впрочем, сегодня разные идут разговоры. Поэтому, как будем звать-величать завтра, откровенно говоря, не знаю.

Беседу вел
Л. СОРОКИН.

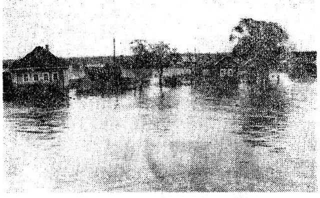

ПРАКТИКА НА ВОДЕ

Вторую навигацию проходит практику учащийся ГПТУ-15 города Вологды Владимир Кубарев на теплоходе «Н. Яковлев». В путевом дневнике у парня только пятерки, чем очень доволен капитан теплохода Вениамин Кириллович Кишенин.

Фото Е. СОКОЛОВА.

КОМУ БЫТЬ ПРЕЗИДЕНТОМ РОССИИ

ИГРЫ ПОЛИТИКОВ

Меня не оставляет ощущение того, что целая страна вновь охвачена какой-то странной несерьезностью, даже ребячеством... В самом деле, разве это не очередная комедия — выбирать президента! Вспомним референдум. Столько было вокруг него шума, столько всяких надежд. И ничего не изменилось...

Все эти игры необходимы только одним политикам. Жили мы тысячу лет без президента — и ничего. А тут вдруг потребовался президент. Ну, какая разница между президентом и председателем!

Ну что ж, раз надо, так надо! Придется идти на участок, но мне тут же вспоминается начало второго действия гоголевской «Женитьбы». Агафья Тихоновна сидит и размышляет:

«Право, такое затруднение, выбор. Если бы еще один, два человека, а то четыре. Как хочешь — так и выбирай. Уж так трудно решиться, так просто рассказать нельзя, как трудно! Если бы губы Никанора Ивановича да приставить к носу Ивана Кузьмича, да взять сколько-нибудь развязности, какая у Балтазара Балтазаровича, да, пожалуй, прибавить к этому еще дородности Ивана Павловича, я бы тогда тотчас же решилась. А теперь поди подумай! Просто голова даже стала болеть».

По-моему, миллионы российских избирателей оказались точь-в-точь в таком же положении, в каком оказалась гоголевская Агафья Тихоновна, которой позарез захотелось замуж.

Шутки шутками, а мне вовсе не безразлично, кто сядет в главное российское кресло, хотя бы и на ближайшие два месяца. За два месяца можно продать не только сто сорок миллиардов рублей, но и пол-Сибири или, скажем, остров Сахалин. Или натворить еще что-нибудь.

По-видимому, главными претендентами окажутся двое, Рыжков и Ельцин. Из двух зол надо выбирать наименьшее. Поэтому я оставлю в бюллетене Н. И. Рыжкова, а остальных вычеркну.

Василий БЕЛОВ.

● Строки из писем

За Николая Ивановича

Лично я буду голосовать за Н. И. Рыжкова. И вот почему. Президентом РСФСР должен быть человек политически и экономически грамотный, беспредельно любящий Родину и преданный своему народу. Человек — не двурушник, не подстрекающий шахтеров к забастовкам.

Н. ПЛАТОНОВ,
член совета ветеранов войны и труда Грязовецкого района.

Такой нам нужен

Внимательно прочитал ответы на вопросы кандидата в президенты А. Тулеева («Красный Север» от 25 мая). И почти со всем согласен. А ответ на предпоследний вопрос вообще поразил. Это наши мысли. Мысли русских людей. Завтра эту заметку прочитаю в бригаде. Надеюсь, все меня поддержат. Такой президент нам нужен.

Г. ГРУНИЧЕВ.

г. Сокол.

К нашим читателям

ДРУЗЬЯ!

ИЗЛИШНЕ ГОВОРИТЬ О ТОМ, КАКОЕ ТРУДНОЕ СЕЙЧАС ВРЕМЯ, КАК НАПРЯЖЕНЫ У ЛЮДЕЙ НЕРВЫ. КАК УСТАЛИ ВСЕ МЫ ОТ НЕУСТРОЕННОСТИ И НЕУВЕРЕННОСТИ В ЗАВТРАШНЕМ ДНЕ. ВСЕ ЭТО ОТРАЖАЕТСЯ НА ЧЕЛОВЕЧЕСКИХ ВЗАИМООТНОШЕНИЯХ ОТНЮДЬ НЕ В ЛУЧШУЮ СТОРОНУ. МЫ СТАЛИ НЕТЕРПИМЕЕ. НЕДОВЕРЧИВЕЕ. НАСТОРОЖЕННО ОТНОСИМСЯ КО ВСЕМ НОВЫМ НАЧИНАНИЯМ НАШИХ ВЛАСТЕЙ.

КСТАТИ, И ПРЕДВЫБОРНАЯ КАМПАНИЯ ПРЕЗИДЕНТА РОССИИ, СУДЯ ПО РЕДАКЦИОННОЙ ПОЧТЕ, ЕЩЕ БОЛЕЕ УГЛУБЛЯЕТ ПОЛИТИЧЕСКОЕ РАССЛОЕНИЕ СОГРАЖДАН. А ЖУРНАЛИСТЫ ЕЖЕДНЕВНО ИСПЫТЫВАЮТ НА СЕБЕ ПРЕССИНГ СТОРОННИКОВ ТОГО ИЛИ ИНОГО КАНДИДАТА. ИНОГДА НЕКОТОРЫЕ ЧИТАТЕЛИ ДАЖЕ ВЫСКАЗЫВАЮТ РЕДАКЦИИ УЛЬТИМАТУМ: НЕ БУДЕТЕ НА СТОРОНЕ НАШЕГО ИЗБРАННИКА — НЕ СТАНЕМ ВЫПИСЫВАТЬ ГАЗЕТУ.

К СЧАСТЬЮ, ТАКИХ ЗВОНКОВ ЕДИНИЦЫ. ЧИТАТЕЛИ ПОНИМАЮТ, ЧТО НАВЯЗАТЬ СВОЙ ВЫБОР МЫ НИКОМУ ПРОСТО НЕ В СИЛАХ. КАЖДЫЙ ВПРАВЕ СДЕЛАТЬ СВОЮ СТАВКУ. А ВОТ ВЫСКАЗАТЬ ОТНОШЕНИЕ К СОБЫТИЯМ — ЭТО УЖЕ ПРАВО ГАЗЕТЫ. ОНО МОЖЕТ НЕ СОВПАДАТЬ С МНЕНИЕМ ОПРЕДЕЛЕННОЙ ЧАСТИ ЧИТАТЕЛЕЙ. ДА И НЕЛЕПО БЫЛО БЫ НАДЕЯТЬСЯ НА ПОЛНОЕ ЕДИНОДУШИЕ. ТОГДА ЕГО ПРАВИЛЬНЕЕ БЫЛО БЫ НАЗВАТЬ РАВНОДУШИЕМ. ТАКОГО НЕТ — И МЫ, ЖУРНАЛИСТЫ, РАДЫ. РАДЫ ВАШИМ ПИСЬМАМ И ТЕЛЕФОННЫМ ЗВОНКАМ, ХОТЯ ОНИ, ПОВТОРЯЕМ, И НЕ ВСЕГДА ПОДНИМАЮТ НАМ НАСТРОЕНИЕ. ТЕМ НЕ МЕНЕЕ, ВАШУ ПОДДЕРЖКУ РЕДАКЦИЯ ЧУВСТВУЕТ. ВОТ И В ИЮНЕ ПОДПИСКА НА «КРАСНЫЙ СЕВЕР» УВЕЛИЧИЛАСЬ НА ПОЛТЫСЯЧИ ЭКЗЕМПЛЯРОВ. РЕКЛАМНО-ИНФОРМАЦИОННОГО ПРИЛОЖЕНИЯ «ВОЛОГОДСКАЯ НЕДЕЛЯ» — НА 80 ЭКЗЕМПЛЯРОВ. ШЕСТЬДЕСЯТ НОВЫХ ЧИТАТЕЛЕЙ ОБРЕЛ ЖУРНАЛ «ЛАД».

БЛАГОДАРИМ ВСЕХ НАШИХ ДРУЗЕЙ ЗА ВНИМАНИЕ К «КРАСНОМУ СЕВЕРУ».

НАДЕЕМСЯ, ЧТО ТЕ ИЗ ВАС, КТО ВЫПИСАЛ ГАЗЕТУ НА ПОЛГОДА, НЕ ЗАБУДЕТ ПРОДЛИТЬ ПОДПИСКУ И НА ВТОРОЕ ПОЛУГОДИЕ. И ВНОВЬ НАПОМИНАЕМ, ЧТО ПОСТУПЛЕНИЕ ГАЗЕТЫ И ПРИЛОЖЕНИЙ К НЕЙ В РОЗНИЦУ ПО-ПРЕЖНЕМУ ОГРАНИЧЕНО.

РЕДКОЛЛЕГИЯ.

● Информагентство «Зеркало» расследует обстоятельства

ПОДУМАЕШЬ, НАПУГАЛИ!

Шила в мешке не утаишь. А муку! А сахарный песок! Мука — не шило. Но уж кончик веревочки, который, как ни вьется, рано или поздно отыщется. Рано или поздно найдется бдительный покупатель, который не вытерпит беспорядка в торговле и пошлет сигнал куда следует...

● В областную торгинспекцию. Прошу проверить магазин на территории Вологодского комбината хлебопродуктов (бывший мелькомбинат). Огурцы, помидоры, перец, лук продают с пятипроцентным налогом.

Под сигналом есть подпись заявительницы, служебный телефон.

Налог на овощную продукцию на момент поступления жалобы уже был отменен, и потому на комбинат хлебопродуктов немедленно отправился торгинспектор Н. Н. Новиков.

Вот результаты проверки. При первом же контрольном взвешивании обсчет покупателя составил 58 копеек, недовес расфасовок с черносливом — 220 г. Чернослив в количестве 200 упаковок и 230 кг печенья куплены за наличный расчет в магазине № 5 горпищеторга (со слов продавца), документа (накладной) не предъявлено.

В подсобке хранятся 10 пакетов по 50 кг сахарного песка, 20 упаковок вермишели, 40 упаковок рожков, 20 банок грибов «Моховиков», 5 мешков манки. Песок и грибы лежат с января. Также обнаружена посуда: заварные чайники, ложки, вилки. В продаже они отсутствовали. В момент проверки три мешка муки грузились на «Запорожец». Проданы по распоряжению директора за книги «Анжелика» (200 штук), изъята также запись (прилагается к акту), подтверждающая продажу мешка муки начальнику тарного цеха тов. Лутченко.

Установлено, что овощи проданы с надбавкой пять процентов.

После нашего обращения в горисполком выяснилась еще одна любопытная деталь: магазинчик «Смешанный» в советских органах не зарегистрирован, работает сам по себе и подвластен только администрации комбината. Контроль за его работой, наверное, осуществляет профсоюзный комитет. Как видим, неважно осуществляет...

...А заявительницу мы решили поблагодарить за бдительность, позвонили по указанному номеру.

— Какой налог? Да я сама лично привозила продукты. Все законно...

— Странно, сами привозили и сами на себя жалуетесь?

— Куда?!

Короче, выяснилось, что Татьяна Николаевна Кокоурина является ни кем иным, как председателем профкома комбината и непосредственным куратором данной торговой точки. Кто-то воспользовался ее именем для заявления в торгинспекцию. Зачем? Чтобы наказать (подленьким, надо сказать, способом!) профком за бесконтрольность и, смею предположить, лично его председателя за грубость. Потому что даже представителю редакции Татьяна Николаевна отвечала по-хамски. А насчет публикации в газете сказала: «Подумаешь, напугали!».

Татьяна ШАЛУШКИНА.

Колбасная свалка

В воскресенье, 2 июня, около трех часов дня семиклассник Непотяговской средней школы Юлиан Попов возвращался полем возле деревни Яскино на летнюю подработку — парнишка помогает пасти коров. Параллельно дороге, у зарослей кустарника, метрах в двухстах от сарайчика для летней дойки, стоял голубоватый ЗИЛ-130 новой модели с откинутым бортом. Водителя не было.

Когда машина выехала на Пошехонское шоссе, на месте разгрузки осталась... куча колбасы, слегка присыпанная землей и цементом...

Подробности расследования возникновения колбасной свалки — в ближайших номерах.

ГОРЯЧИЕ ТОЧКИ

ГОРОЖАНИН И ЗЕМЛЯ

Минувшей зимой один радикально настроенный депутат Череповецкого горсовета предпринял отчаянную попытку развалить самый хилый совхоз района. Целый день уговаривал он селян взять землю в личное пользование, грозил даже лишить упрямцев городской поддержки. Без толку. Вот и возникает вопрос: не потерял ли современный крестьянин интерес к земле!

Именно так и считает более половины череповчан, опрошенных региональным научно-методическим центром изучения социальных проблем. Проведенный по заказу горисполкома телефонный опрос 1002 жителей города, представляющих все основные социальные и демографические группы населения, дал весьма любопытные результаты.

Так, 25 процентов горожан считают, что в ближайшие год-два только совхозы и колхозы могут существенно влиять на продовольственное положение в стране, 26 процентов — возлагают надежды на нарождающиеся фермерские хозяйства, 12 — на арендные коллективы. 23 процента опрошенных считают, что выход надо искать в сочетании различных видов землепользования.

За рациональное сочетание разных форм собственности на землю высказалось 56 процентов череповчан. В то же время частную собственность с правом продажи земли и неограниченным наймом рабочей силы сейчас готовы признать 31 процент респондентов.

Опрос показал, что потенциальных фермеров среди горожан не очень много: лишь один процент изъявил желание взять более гектара земли. Однако подавляющее число ответивших намеревается приобрести дачные участки (или уже приобрели). Жилой дом, колодец, теплицы, хозяйственные постройки, баня — вот какой для большинства горожан представляется дачная усадьба. 49 процентов опрошенных хотели бы иметь постройки для содержания скота и птицы, 30 процентов — гараж.

Тем не менее, желание не всегда соизмеряется с возможностью. Только 36 процентов череповчан имеют достаточно средств для обустройства на земле.

Опираясь на данные проведенного в Череповце опроса, можно сделать вывод: в ближайшее время еще от шести до десяти тысяч череповецких семей готово взять землю в индивидуальное пользование. Для этого потребуется от 800 до 1500 гектаров земли.

Владимир ЗОТОВ.

Пресса пишет о нас

«Куда «сбежало» молоко» — под таким заголовком в **«ПРАВДЕ»** за 30 мая проведено расследование специальных корреспондентов газеты Дм. Горбунова и Г. Сазонова, побывавших на предприятиях, в колхозах и совхозах Вологодчины. Авторы считают, что в области плохо используются имеющиеся резервы для улучшения снабжения населения молочными продуктами.

Под рубрикой «Россия перед выбором» газета **«СЕЛЬСКАЯ ЖИЗНЬ»** за 30 мая опубликовала статью В. Шульгина «...А надо одного!». В ней рассказывается о мнениях животноводов колхоза «Родина» Вологодского района о претендентах на пост президента России.

Уважаемые вологжане

6 июня в большом зале горкома Компартии РСФСР состоится собрание избирателей, поддерживающих кандидата на пост Президента РСФСР Н. И. Рыжкова.

Приглашаем принять участие.

Начало в 17 часов.

ИНИЦИАТИВНАЯ ГРУППА.

● На весеннем поле

Обошлись без популистов

В СЕГОДНЯШНЕЙ ОБСТАНОВКЕ НЕУВЕРЕННОСТИ ОБЩЕСТВА В ЗАВТРАШНЕМ ДНЕ ВАЖЕН КАЖДЫЙ ШАГ НАВСТРЕЧУ ЛЮДЯМ, КАЖДАЯ ПОПЫТКА ПОМОЧЬ ИМ.

Белозерский колхоз «Мир» не назовешь экономически сильным. Удаленность от райцентра порождает дополнительные трудности. Но прямо скажем, здешние земледельцы не сидят в ожидании чуда, с протянутой рукой. Они одними из первых 17 мая завершили сев зерновых и льна и приступили к уходу за посевами. И произошло это благодаря обстановке сплоченности, которую сумели создать правление колхоза и местная партийная организация.

Была до мелочей продумана организация труда, предусматривающая использование всего светового дня, исключающая простои техники. И все-таки на первый план были выдвинуты вопросы обслуживания людей. Для пахарей и сеяльщиков оборудовали передвижную столовую-вагончик на колесах. А где взять кадры? Упросили пенсионерку Н. А. Иванову стать поваром. В помощники к ней пошла, отбросив амбиции, сама секретарь партбюро В. Ф. Чаева. Вот так, на конкретном примере, коммунист Чаева определила свое место в дни страды. Решила не только словом, но и делом убеждать, что неуместно чванство, когда речь идет о судьбах людей, встревоженных разладом в обществе.

Нелегким оказалось для секретаря это поручение коллектива. Встань пораньше, ляг попозже... И тем не менее Валентина Федоровна, работая в столовой, находила время, чтобы кого-то ободрить, кому-то ответить на острую реплику. И выслушать деловую информацию «снизу»: на каком участке поля создаются заторы, как устранить их.

Чувствуя, что к их мнению прислушиваются (и обеды по вкусу, и прочие замечания впрок), механизаторы работали на совесть. Дождливая осень помешала поднять зябь в объеме потребности, — пришлось тяжелей на весновспашке. Справились! С большим старанием трудились пахари-трактористы В. А. Пузаков, А. П. Иванов, А. В. Климов, В. П. Константинов, А. Л. Кузнецов. На севе полный световой день трудились механизаторы А. Н. Чаев, Н. М. Аникин, С. В. Викторов. Особо отмечают заслугу водителя С. А. Гордеева. Не подвел людей его старенький автобус.

— Работая с такими людьми, поневоле воспрянешь духом: есть сила и уменье в народе, — говорит В. Ф. Чаева. — Такие ценности надо всячески поддерживать, чтобы тем самым укреплять, а не расшатывать общественное сознание, как это делают популисты, — на языке народа — путаники.

В. АФАНАСЬЕВА,
корр. районной газеты «Новый путь».

О ЖИЗНИ, О ПАРТИИ: ПОЗИЦИЯ

● Чего только не говорят в наше время о коммунистах. Одни их гневно обличают, создавая образ врага, который абсолютно во всем виноват. Другие с болью в душе защищают некогда «руководящую и направляющую» силу, понимая, что с Компартией связаны десятилетия истории страны, какими бы они ни были. Но и первые, и вторые редко задумываются о том, что у руководства партийными организациями КПСС стоят уже совсем другие люди. Функционеров времен застоя давно нет в партийных кабинетах. Кто-то ушел сам «в связи с переводом на другую работу», кого-то переизбрали, а иных просто «попросили». На их место пришли более молодые, взвалившие на свои плечи ответственность за дела предшественников. Какие они, новые коммунистические лидеры, о чем думают, как намерены выводить партию из кризиса? Об этом беседа череповецкого журналиста Н. Непастьева с секретарями горкома КПСС Н. Тихомировым, А. Пономаревым, С. Потаповым.

ОСОБОЕ МНЕНИЕ

Имеют ли его руководители череповецкой парторганизации?

Корр.: КПСС и Компартия РСФСР, на мой взгляд, несмотря на многочисленные декларации о единстве, тем не менее имеют различия и в тактике, и в стратегии, и в конечных целях. К кому ближе Череповецкий горком и когда же он определится в своей позиции?

А. Пономарев: Не согласен, что КПСС и КП РСФСР это разные вещи. Коммунистическая партия Российской Федерации — часть Компартии Советского Союза и действует на основе одного и того же программного заявления. Цели у всех республиканских партийных организаций практически одни и те же. Но тактика республиканских парторганизаций и даже областных — разная. Беру в пример городские парторганизации Воркуты и Череповца. Тактика у них совершенно различная. Она определяется условиями, в которых работает парторганизация.

Н. Тихомиров: У нас сейчас есть одна партия — Коммунистическая партия Советского Союза. А КП РСФСР — это территориальная организация КПСС. До прошлого года такие территориальные парторганизации были во всех республиках, кроме нашей. На все вопросы коммунистов о том, в какой мы партии, я всегда отвечаю — мы в КПСС. Серьезных различий между КПСС и Компартией РСФСР нет. Хотя на XXVIII съезде, когда мы подошли к голосованию по Уставу о партиях союзных республик, я придерживался и придерживаюсь до сих пор мнения, что, исходя из особенностей каждой республики, у республиканской партийной организации должны быть, наверное, и свой Устав, и своя программа.

Если говорить о тактике и стратегии — да, в тактике различия есть, и ничего в том особенного. В Казахстане президент республики — он же и первый секретарь республиканского ЦК, и тактика работы парторганизации соответственно другая, чем в России.

А. Пономарев: Различия между КПСС и КП РСФСР хотя и существуют, но они кажущиеся. Зачастую носят искусственный характер. Многие, наверное, и не знают, что у нас городской комитет КПСС, а контрольная комиссия — Компартии РСФСР. Она уже приняла решение о переименовании, а городской комитет пока этого не делает. Почему? Учитываем психологию. Мы знаем, что немалая часть коммунистов не готова к такому, в общем-то, чисто формальному акту смены названия. И мы остались горкомом КПСС.

Корр.: А почему часть коммунистов не готова к этому?

А. Пономарев: Традиционно связывают партию не с программными целями, а с лицом, которое стоит во главе партии. Не нравится И. Полозков — и в итоге многие из вышедших из партии сделали это именно из-за Полозкова. Не хотят быть в одной партии с ним чисто психологически. Не учитывают, что наряду с Полозковым в руководстве КП РСФСР есть совершенно другие люди, а сама партия условно состоит из пяти отрядов и групп.

На самом-самом левом фланге — сторонники Нины Андреевой, правее чуть-чуть — Н. Тюлькин и инициативный съезд РКП, еще правее — И. Полозков, еще правее — А. Руцкой, а еще правее — марксистская группа Бузгалина.

Если взять для сравнения группы Бузгалина и Андреевой, обнаружим, что различия между ними настолько велики, что даже между коммунистами и антикоммунистами они могут быть меньше. Потому нельзя говорить о том, что нет различий. Они есть, но различия внутри партии. И они естественны, потому что люди пришли в партию разные.

Корр.: Тогда повторюсь: к кому принадлежите вы?

А. Пономарев: Отвечаю прямо: Череповецкий горком КПСС ближе всего к населению города Череповца. Он решает проблемы Череповца, и мы объявили, что должны работать на городской Совет народных депутатов. У нас есть собственная точка зрения на большинство общепартийных проблем, и там, где она есть, мы ее высказываем. Иногда возникает желание сказать, что у нас коммунистическая партия города Череповца, настолько мы бываем неудовлетворены шагами других людей, других групп в партии.

Поэтому мы ближе всего не к какой-то части партии, а к тем, чьи интересы должны отражать. Не к товарищу по партии с особым его интересом, а к той части населения, чьи интересы защищаем.

Корр.: По всем социологическим опросам резко падает авторитет и организационных структур компартии, и коммунистической идеологии в целом. В чем причины: объективные и субъективные? Парадокс в том, что сегодня трудно найти нормального человека, который не признавал бы благородными конечные цели коммунистического учения.

Н. Тихомиров: Кто может отрицать благородные цели Компартии? Пожалуй, никто. Тогда вопрос: зачем кому-то понадобилось развенчивать образ коммунистической идеологии? На людей столько вылито информации: и правдивой, и неправдивой, что впору запутаться. Средства массовой информации — это оружие массового поражения, и в любой кампании надо быть предельно объективными и осторожными, чтобы потом десятилетиями не разбирать завалы, нами же самими созданные.

А. Пономарев: Авторитет марксистской идеологии был во многом псевдоавторитетом. Во-первых, у нас в обществе другой идеологии и не было, а во-вторых, это была идеология правящей партии. Была не сила авторитета, а авторитет силы. Поэтому сейчас идет естественный процесс отхода от этой идеологии. Но я бы хотел подчеркнуть, что сегодня происходит становление естественного заслуженного авторитета марксизма.

Об объективных причинах распространяться особо не надо — это изменение места и роли партии в обществе. А вот субъективных причин больше. Это и незнание марксизма как такового, и псевдознание марксизма, проявляющееся даже у наших академических лидеров. И целенаправленная, сознательная деятельность оппозиционных партий, которые за марксизм выдают то, что им выгоднее, а не то, что в действительности является марксизмом. Конкретно по нашему городу — возьмите целую серию выступлений, посвященных, допустим, Октябрьской революции, где буквально посылка такова: мы сыты тем коммунизмом, который у нас есть. Но ведь коммунизма-то как такового в обществе еще и не было!

Корр.: Компартия теряет свою численность и социальную опору среди рабочих и инженеров. В принципе, на мой взгляд, уже можно сказать, что она превращается в партию пенсионеров. Значит ли это, что Компартия — партия вчерашнего дня?

А. Пономарев: В Коммунистическую партию многие годы принимали по такому принципу: достоин или не достоин. Это правильно. Но что было критерием достоинства? Хорошо ты работаешь или плохо. И еще было характерно искусственное сохранение социальной структуры. Подал заявление о приеме в партию учитель (врач, ученый), а ему говорят: подожди. Примем вначале по квоте рабочих, а затем — тебя. Я, может быть, упрощаю несколько, но я упрощаю сознательно.

С. Потапов: В партии находиться стало невыгодно. Раньше она была каким-то бронированным щитом, обеспечивала карьеру. А теперь партия — не государственный орган, дать не может ничего, а может только сама просить и возлагать на человека какие-то обязательства. С другой стороны, вступивший в нее в наши дни испытывает постоянный моральный пресс среди друзей, знакомых, на работе. По-человечески все это понять можно. Беспокоит другое. Если Компартия прекратит свое существование, свято место не останется пусто. Взамен появятся какие-то другие политические силы. Воссоздать же потом Компартию будет крайне сложно. Ну, прекратит Череповецкий горком КПСС свое существование. Но ведь 81 процент трудящихся останется. Они-то должны выражать как-то свои политические взгляды.

А что касается партии вчерашнего дня, я так не думаю. Как государственная — да, а как политическая — ей еще вставать на ноги и вставать.

Н. Тихомиров: С прошлого года численность городской партийной организации уменьшилась на шесть тысяч человек. По субъективным и объективным причинам. Но я не согласен с тем, что нам осталось два-три года. Я бы сказал так: партия была, есть и будет. И она не партия вчерашнего дня. Мы должны в сегодняшней политической и социально-экономической обстановке ставить вопрос о быстрейшем созыве внеочередного съезда КПСС. Я говорю это потому, что считаю, ЦК более оперативно должен реагировать на меняющуюся обстановку в стране, вносить коррективы в программные задачи партии, а иначе нельзя.

А. Пономарев: Ровно год назад мы провели социологическое исследование. Тогда анонимно опросили 1542 коммуниста, то есть чуть ли не каждого десятого из городской парторганизации. Выяснилось, что по идейным мотивам в партию вступило лишь 34.8 процента опрошенных. Четыре процента главной причиной вступления в партию назвали пример старших товарищей. А около сорока процентов указали, что для них это единственная возможность проявить свою общественную активность. 7.6 процента вступивших партийность придавала уверенность в жизни, для четырех процентов членство в партии было необходимо для продвижения по работе, 18.5 процента вступали под нажимом секретаря или администрации.

Потому и идет сейчас естественный отток из партии. Но тут надо указать и на то, что в прошлом году в целом по стране вышло из рядов КПСС 1700 тысяч человек, а вступило 108 тысяч. Но вступившие сейчас и вступившие даже в 1985 году — совершенно разные люди. Налицо процесс внутреннего обновления партии.

Корр.: Коммунисты вышли из окопов, а зачем?

А. Пономарев: Большинство коммунистов из окопов как раз не вышло. Они пассивны. А что касается самого выражения «вышли из окопов», то ему почему-то придается воинственное значение. Я бы так не делал. Выйти из окопов значит не отсиживаться в политической борьбе, а заявить о себе как политическая партия. При подготовке к референдуму наиболее активно проявила себя Демократическая партия России. Выходит, к ней тоже можно применить давнюю формулировку — ноп-ля, мол, в наступление. Но это же язык войны, военный термин. Не надо придавать ему такого значения.

Не согласился бы я и с утверждением о том, что интересы Компартии расходятся с интересами народа. Они не расходятся потому, что абсолютное большинство коммунистов — тот же народ — рядовые рабочие, крестьяне, служащие, интеллигенция. Они не могут разрываться на части как члены партии и как простые граждане общества. Другое дело, что у кого-то есть ложно понятые интересы народа.

С. Потапов: Многое в нас еще от времен сталинизма: желание найти вредителя, свалить все на него. Чем нынешние ультрадемократы отличаются от наиболее одиозных большевиков 1938 года, когда от старой партии почти никого не осталось? Ничем. Вот враг, на дыбу его, растерзать! Беда партии сегодня в том, что все беды связывают с ее именем. Если бы мы сейчас все бросили и ушли, мы ничем не были бы связаны. Но мы этого сделать не можем, потому что все полетит в тартарары.

Когда дело касается жизни людей (жилья, продовольствия, товаров), выясняется, что нам делить нечего ни с очень демократами, ни с не очень демократами. Наоборот, оказывается, что единственное место, где помогают в Череповце Советской власти — это горком КПСС. Все остальные только треплются и проводят митинги с требованиями. Требования — требованиями, но ведь кто-то и дело должен делать.

Корр.: Основной многомиллионный костяк Компартии по-прежнему заложник ее руководства. Вам не надоело быть мальчиками для битья и отдуваться за чьи-то ошибки, капризы, а то и прямые преступления? Возможна ли вообще демократизация в такой гигантской партии, как КПСС?

А. Пономарев: Мы часто слышим упреки в адрес руководителей правительства в том, что они, являясь членами КПСС, принимают решения, не посоветовавшись с партией. Можно даже сказать так: сейчас политика руководства страны не есть политика партии, а есть политика только членов партии, действующих иногда от имени партии, а иногда и нет. Возьмем для конкретного примера председателя любого Совета: городского, областного, республиканского, всесоюзного. Они же по должности принимают решения, и большинство из них руководствуется не идеологией — коммунистической или еще какой-то, а необходимостью. Руководители нашего города действуют не как члены Компартии, а как люди, которых поставили в определенные условия.

И тот же В. Павлов, принимая решение о реформе ценообразования, руководствуется не марксизмом, а здравым смыслом финансиста и экономиста. Но ему приписывают сознательную деятельность от имени коммунистической партии, что совершенно не так. Но кому-то это выгодно.

А демократизация в партии налицо. Была в прошлом году Демократическая платформа, нынче, судя по всему, формируется аналогичная платформа из коммунистов, поддерживающих А. Руцкого и защищающих решения XXVIII съезда КПСС.

Н. Тихомиров: С критикой нашей партии в том, что она слабо демократизуется, наверное, надо согласиться. Но посмотрите на Демократическую Россию. Все последние политические акции, проведенные у нас в городе Демроссией, скоординированы из Москвы. И в других регионах точно так же. Причем ни шага влево, ни шага вправо. Только так и так. Здесь уже даже не демократический централизм, а жесткий централизм. Без демократии.

А. Пономарев: Они берут себе на вооружение методы партии, не позволяющей тратить время на дискуссии. Партии, борющейся за власть.

Н. Тихомиров: Хотя у них сегодня больше возможностей быть именно демократическим движением. Оно же только создается. Но они уже сегодня осознают, что в борьбе за власть без жесткой дисциплины не обойтись.

А. Пономарев: И получается, что сегодня КПСС, пожалуй, самая демократичная организация.

Корр.: В общем-то, правильно. Ни одна другая партия, наверное, не может позволить себе подобную роскошь — иметь внутри себя столько фракций и такой разброс мнений.

А. Пономарев: Но это демократизация не зрелой стадии, а переходного периода.

Корр.: И объясняется она, по-моему, тем, что КПСС еще в прошлые времена, когда была единственной политической силой в обществе, вобрала в себя людей, представляющих собой весь спектр политических взглядов: от монархистов до анархистов. Давайте уж будем откровенны.

С. Потапов: А что тут скрывать? Программа коммуниста Павлова и программа коммуниста Силаева. Оба члены ЦК КПСС. Две в чем-то похожие, а в чем-то разные программы.

А в демократических партиях сейчас наблюдается болезнь роста. Это молодые организмы, борющиеся за власть, и им не до дискуссий. Надо брать власть. А для нас это пройденный этап. Власть-то уже взята 73 года назад. Вопрос в другом: что дальше делать с этой властью? А здесь и начинаются: Сталин, Хрущев, Брежнев и так далее.

Партии, которые сейчас нарождаются, пройдут такую же цепочку. Они будут обещать народу горы золотые, потом захватят власть и начнут подавлять инакомыслие.

А. Пономарев. В Грузии уже начали.

С. Потапов: На первое место в конечном итоге выходит вопрос: для чего партия? Если для народа, это одно, а если для того, чтобы власть захватить, тогда совсем другое...

ЗЕМЛЯ ТРЕВОГ И НАДЕЖД

● Арендные отношения в сельскохозяйственном производстве складываются по-разному. Часто между арендаторами и арендодателями возникают конфликты: «низы» требуют полной или относительной самостоятельности, «верхи» упрямо накладывают на самоутверждение «низов» свою руководящую руку. В колхозе имени Кирова Кичменгско-Городецкого района все по-другому. Наш корреспондент беседует с председателем этого колхоза А. И. Петряшевым.

А здесь аренда прижилась

— Александр Иванович, вы помните нашу первую встречу? Вы тогда сказали: «Приезжайте через два года, и можно будет поговорить о результатах работы арендных коллективов».

— Сейчас я могу сказать с уверенностью, что аренда дает положительные результаты. За это время производство и продажа государству мяса увеличились в два раза.

— За счет чего: увеличения привесов или поголовья?

— За счет того и другого. Если раньше в среднем по колхозу привесы были где-то граммов четыреста, то сейчас они доведены до семисот восьмидесяти граммов. Мы построили новые скотные дворы и уже не продаем телят откормочным хозяйствам, наоборот, сами закупаем бычков в других колхозах.

За два года мы построили свинарник, телятник, коровник с родильным отделением, теплую стоянку для автомобилей, детсад, пекарню, столовую, протянули водопровод к жилым домам на центральной усадьбе, сдаем в этом году двухэтажную школу. Строительство ведется большое и все так называемым хозспособом. Строим в основном при помощи закарпатцев. У нас хорошая бригада, работает уже восемь лет. В других колхозах приезжие бригады сбежали из-за высоких налогов на заработную плату, теперь там застопорилось строительство производственных объектов.

— А чем же полюбилось закарпатцам ваше хозяйство? Ведь налогообложение для всех одно и то же.

— Мы просто приняли строителей в колхоз. А колхозники налогом не облагаются. Строители работают у нас по семь-восемь месяцев в году. И как работают! По шестнадцать часов в сутки. Почему мы не вправе считать их своими? Другого выхода у нас не было. Не построй того, что я перечислил, производство животноводческой продукции осталось бы на уровне двухгодичной давности.

— А как расценила ваши действия налоговая инспекция?

— Пришлось выдержать самый настоящий бой. Дело дошло до судебного разбирательства. И свою позицию мы отстояли, хотя нападки не прекращаются. Я считаю, когда колхозы и совхозы находятся в крайне затруднительном положении, когда в стране кризис с продовольствием, нельзя приезжих строителей облагать такими налогами. Деревня истощена, ей надо всеми мерами помогать, а нам вставляют палки в колеса. Я уж не говорю о том, с какими муками приходится доставать стройматериалы и многое другое. Вот приходят ко мне мужики и говорят: председатель, если не будет вдоволь курева, мы тебе на посевной не работники. Пришлось ехать в Ярославль на табачную фабрику, менять сельхозпродукцию на сигареты. А как иначе? Я бываю до злости возмущен нынешними беспорядками. Но работать надо.

— Вы за два года, как мне говорили в райцентре, увеличили продуктивность ферм на триста килограммов молока от коровы...

— В арендном коллективе, работающем на молочных фермах, произошли большие изменения. Мы могли бы продавать и больше молока, но пока неудовлетворительно ведется племенная работа. Я говорю к тому, что у нас есть еще немалые резервы. Надо и дальше совершенствовать арендные отношения.

— У нас вся земля, скот, техника поделены между тремя арендными коллективами...

— В бригаде Спицыно работает откормочное арендное звено, в котором двенадцать человек. У них около трехсот голов скота и четыреста гектаров пашни. Сами выращивают фуражное зерно, полностью заготовляют все корма, лес запасают для подновления фермы, ремонтируют технику. Они же занимаются и выращиванием нетелей. Трудятся механизаторы не так, как раньше, сами решают, что им делать и как. С повышением привесов пропорционально возросли и заработки. За прошлый год они составили 350 рублей в месяц. Суть в том, что арендаторы сами определяют себе заработную плату, исходя из возможностей. Возьмешь больше — меньше останется в общем кошельке про запас. А если бы запаса не было, где бы они взяли 45 тысяч рублей на оплату работ, выполненных мелиораторами, которые возили на их поля органику? Арендаторы — самостоятельные хозяева. Они четко знают: повысишь плодородие пашни — получишь хороший урожай, заготовишь больше кормов. Можно поднять привесы, увеличить поголовье на откорме. А это уже дополнительные деньги в общем кошельке. Словом, чем выше разумные затраты, тем крепче станет арендное хозяйство.

Это звено в нынешнем году увеличивает посевы зерновых на сто гектаров. Намерены полностью обеспечить скот своими сильными кормами.

От автора: хочу добавить, что председатель колхоза имени Кирова Александр Иванович Петряшев молод, настойчив, энергичен, предприимчив. Это руководитель нового типа, который не боится ответственности, зачастую идет напролом. Болеет за колхоз, за его будущее. И с горечью говорит о том, что если вскорости не будут приняты решительные меры по сельскому хозяйству на союзном и республиканском уровне, оно превратится в банкрота.

В. ЕВДОКИМОВ.

Горды кирилло-белозерские купола. Засмотришься — шапку уронишь.

Фото В. СТЕПАНОВА.

● У вологодских мебельщиков

Стеллажи — за валюту

Первая партия стеллажей (204 комплекта) отправлена объединением «Прогресс» в США. Вологодские мебельщики очень надеются, что их продукция может быть конкурентоспособной и в условиях рыночной экономики. В текущем году здесь планируется выработать для поставок зарубежным партнерам 17,5 тысячи комплектов стеллажей. Это позволит на 15 процентов обеспечить потребности предприятия в валюте для закупки необходимых лаков, красок, запчастей и оборудования.

Валютная самоокупаемость становится сегодня для многих сложных производств жизненной необходимостью. По самым скромным подсчетам, для нормального функционирования «Прогресса» требуется в год до 800 тысяч долларов. Отечественная промышленность пока не может удовлетворить все запросы мебельщиков, оснащенных импортным оборудованием и остро нуждающихся в самых современных отделочных материалах. Поэтому идет усиленный поиск контактов с зарубежными фирмами, изучается покупательский спрос на товары, производство которых можно освоить на фабриках не в ущерб основной номенклатуре изделий.

С. ИВАНОВ.

Жить станет легче?

Две с половиной тысячи работников мебельного объединения «Прогресс» недавно стали получать скромную дотацию от предприятия — по одному рублю в день на обеды. Сумма затрат на бесплатное общественное питание составит по объединению 690 тысяч рублей в год.

Одновременно мебельщики повысили и командировочные фонды, увеличив размер суточных в три раза. Против инфляции задействуются и другие меры. В первом квартале, например, средний заработок на «Прогрессе» уже увеличился на 14,4 процента.

Но главным направлением на пути к рыночным отношениям коллектив избрал приватизацию с выкупом основных и оборотных средств производства. В союзное министерство отправлены на согласование все необходимые документы по переводу объединения в народное предприятие. Собственником намерен стать трудовой коллектив. С выходом на самостоятельный путь развития появится возможность реализовать продукцию по договорным ценам, полнее удовлетворять спрос на дефицитную мебель внутри области.

С. АЛЕКСЕЕВ.

У газетного киоска

ПРИМЕР НАЗАРБАЕВА ОКАЗАЛСЯ ЗАРАЗИТЕЛЬНЫМ

Президент американской корпорации «Телевидео» Филип Хванг назначен советником Председателя Верховного Совета Коми АССР.

Хванг кореец, в списке самых богатых людей Америки занимает 28-ю строчку. Он уже 8 лет активно работает на советском рынке. В республике Коми считают, что для быстрого (по американским стандартам) развития рыночных отношений имеются все условия, прежде всего значительные природные богатства. О конкретных проектах, предлагаемых Хвангом, пока не сообщается, однако, по предположениям, они касаются развития радиоэлектроники, сельского хозяйства и речного транспорта.

«МОСКОВСКИЕ НОВОСТИ».

«МАРЧЕЛИ» И «КОЛХУРА»!

С первого января 1994 года на всей территории Грузии в обращение будет пущена собственная денежная единица, сообщил на пресс-конференции министр финансов республики Грузия Гурам Абснадзе. Он подчеркнул, что введение собственных денежных знаков будет связано с большими трудностями, и, возможно, придется предпринять непопулярные меры, например, сократить расходы на социальные нужды. Предполагается назвать новые денежные купюры «марчели», а разменную монету «колхура».

«ИЗВЕСТИЯ».

ПОКА — «МЕЛКАЯ РЫБЕШКА»

Сотрудниками подмосковной милиции арестован врач-наркоман, в течение полугода выписывавший наркотические препараты на умершего онкобольного и употреблявший их. К сожалению, в милицейские сети попадаются лишь «мелкие рыбешки». Ведь до сих пор за решетку не попало ни одного руководителя отечественной наркомафии, которая, между прочим, уже осваивает зарубежный наркорынок. Причем эти честолюбивые планы подкрепляются не только весомым авторитетом советских мафиози, но и мощной сырьевой базой, в которой особняком стоит Чуйская долина — почти шесть миллионов гектаров дикорастущей конопли, исходного компонента в производстве анаши, марихуаны и гашиша.

«ГОЛОС».

РЫБА ГИБНЕТ ЗА МЕТАЛЛ

Печально известное возведением ленинградской дамбы управление «Ленгидроэнергоспецстрой» в деревне Ретигора Лодейнопольского района возобновило ранее замороженное строительство крупнейшей в стране гидроаккумулирующей электростанции проектной мощностью 1,5 млн. киловатт. На сооружение этого энергетического гиганта еще по дореформенным расценкам предполагалось затратить 554 млн. рублей. Теперь сумма значительно возросла, что, впрочем, не останавливает строителей, как не останавливает их перспектива гибели двух рек с красной рыбой, старинной деревни и уникального северного ландшафта в местах очередной «стройки века».

ИМА-ПРЕСС.

ЧИНГИСХАН В ИРКУТСКЕ

Американская компания «Глобал Венчер Голливуд Инк» и иркутская фирма «Енисиб» подписали меморандум намерений о съемках в Иркутской области двухсерийного фильма «Чингисхан». Предполагается, что с американской стороны будут участвовать такие звезды, как Софи Лорен и Омар Шариф. Для съемок понадобится две с половиной тысячи лошадей.

«СИБИНФОРМ».

ХРАМ НАД ПОДВАЛОМ ИПАТЬЕВСКОГО ДОМА

Свердловский городской Совет объявил конкурс на проект храма, который должен быть воздвигнут, по идее Совета, в Свердловске на месте дома купца Ипатова, в котором в 1918 году была расстреляна царская семья. В 70-е годы дом был снесен. По слухам, оставался и был засыпан землей лишь подвал, в котором была совершена казнь. Подвал предполагается расчистить и соорудить в нем крипту... Сейчас на месте дома пустырь и обыкновенный деревянный крест.

Активное участие в осуществлении этого проекта принимает Московская патриархия.

«МОСКОВСКИЕ НОВОСТИ».

УБИЙСТВЕННЫЕ КОЛГОТКИ

Устойчивая мода на мини-юбки и приближение летнего сезона навели японских производителей одежды на идею создания колготок... отпугивающих насекомых. Смелый проект был незамедлительно воплощен в жизнь: на прилавках появилась новинка — «инсектицидные колготки». Представитель фирмы «Канебо» пояснил, что для их производства используются химические вещества, совершенно безвредные для человека, но смертельные для пауков, жучков и тараканов. Именно эти насекомые, прекрасно приспосабливающиеся к устланным коврами кондиционированным офисам, особенно досаждают японкам. Колготки всевозможных цветов, пропитанные химическим составом, стоят 300 иен (около 2 долларов), столько же, сколько и обычные. Новинка пользуется спросом — за несколько месяцев распродано более 400 тысяч пар защитных колготок.

«ЭХО ПЛАНЕТЫ».

● В президиуме областного Совета

Ближе к рынку

Давно уже с различных трибун слышим мы призывы ускорить процесс разгосударствления и приватизации государственной собственности. В некоторых регионах страны уже приступили к этому непростому и, скажем прямо, не во всем просчитанному делу.

Определенная подготовительная работа велась и в нашей области. На своем очередном заседании члены президиума областного Совета народных депутатов утвердили меры, охватывающие комплекс проблем, связанных с передачей госсобственности в другие руки.

Среди важнейших мероприятий перечислены встречи и консультации с местными политическими и общественными формированиями, руководителями предприятий, советами трудовых коллективов, намечены социологический опрос, оказание практической помощи низовым Советам. К следующей сессии областного Совета решено подготовить ряд конкретных документов по разгосударствлению и приватизации областной собственности, формированию муниципальной собственности городов и районов. Предстоит также наладить деятельность областной службы занятости населения, приступить к исполнению рассматриваемого сейчас «вверху» закона о местном самоуправлении. Серьезных усилий потребует и разработка программы приватизации жилья, перевод учреждений здравоохранения на страховую медицину. О ходе реализации этих и других программ решено постоянно информировать население области.

Далее члены президиума проанализировали практику нормотворчества Советов народных депутатов области. Факты свидетельствуют, что некоторые районные, городские, сельские и поселковые Советы, демонстрируя отсутствие правовой культуры, принимают неграмотные, а порой и незаконные решения. И хотя речь шла о конкретных Советах Усть-Кубинского, Кадуйского, Междуреченского и ряда других районов, явление это, судя по всему, распространено довольно широко. Президиум принял решение, направленное на устранение нарушений законов местными Советами при издании правовых актов.

В связи с новой организацией пенсионного дела принято совместное с исполкомом областного Совета народных депутатов решение об областном отделении пенсионного фонда РСФСР.

Президиум утвердил выделение дополнительных площадей для коллективного садоводства в Вологодском и Грязовецком районах.

«Нам не привыкать, лето—пора тревожная»,

—считает начальник инспекции по делам несовершеннолетних Валентина Неустроева

Вот и лето на календаре. Сознаемся, что для нас, родителей, это самая тревожная пора. Мы целый день на работе, а дети, если они не в лагере или не у бабушки в деревне, предоставлены сами себе. За ужином неожиданно выясняется, что ребенок за троллейбусом на велосипеде гнался по улице Чернышевского (!) или что в речке холодной решил искупаться, или что костер в яме с мальчишками жгли. Ух, какая картошка печеная вкусная! А рядом с этой самой ямой деревянные дома и поленницы сухих дров.

Обо всем этом мы беседуем с начальником инспекции по делам несовершеннолетних отдела милиции № 2 УВД Вологодского горисполкома **В. А. Неустроевой.** И первый мой вопрос — самый главный:

— Чего нам, родителям, следует бояться в этом летнем сезоне!

— Вы знаете, прогноз крайне тревожный. Подростки стали больше совершать преступлений. В основном это кражи.

Их очень интересует видео- и аудиотехника, но поскольку это все недоступно и дорого, они находят «простой» выход — крадут магнитофоны. Количество квартирных краж увеличивается.

— Несовершеннолетние грабители — это, несомненно, уродливая реакция на нашу взрослую жизнь!

— Да, конечно. Они же слышат в семьях тревожные, порой панические разговоры, они же видят, что творится вокруг. И решают свои проблемы весьма своеобразно. В коммерцию ударились наши подростки. Спекулируют сигаретами, спиртным, тряпками, —всем, чем только можно. Это не стыдно, это у них называется предпринимательством. И кражи совершают для того, чтобы продать вещи. Причем заранее знают, за чем идут «на дело».

Сейчас подорожали бутылки. Так дети стали «санитарами» на кухнях в общежитиях. Воруют бутылки и на ликероводочном заводе.

Еще один соблазн в связи с дороговизной — ягоды, фрукты и овощи на дачах. В прошлом году подростки совершали на них набеги, и, думаю, что этим летом они еще более неизбежны.

— Валентина Александровна, мальчишки — всегда в компаниях, а компании между собой не очень ладят.

— Ну, это-то неистребимо, мне кажется. Только не обычные драки нам разбирать теперь приходится, а групповое хулиганство. Жестокое и бессмысленное. Вот совсем недавно был конфликт у подростков на Костромской, Псковской, Щетинина. Борьба за территорию влияния. Предотвратили, но вы представьте себе мальчиков от 10 до 15 лет, с прутами, лыжными палками с острыми наконечниками в руках. Групповое хулиганство очень опасно, так как при этом наносятся тяжкие телесные повреждения. Неблагополучны в этом плане парк ВРЗ, сквер на вокзале.

— Буквально пару лет тому назад мы, родители, были в панике от растущей детской токсикомании и даже наркомании. Много у вас сейчас любителей страшных цветных «мультиков»!

— К счастью, нет. Токсикомания пошла на спад, а наркоманов у нас — тьфу, тьфу, тьфу — вроде нет вообще. Хуже то, что довольно доступно спиртное. Правда, по высоким ценам, а это не каждому подростку по карману. Но те, кто нас особенно беспокоит, деньги находят.

Ну а обычные ребята, из тех, кто не склонен к правонарушениям, летом от избытка свободного времени тоже могут попасть в неприятные ситуации. Велосипедисты, разъезжающие где попало, того и гляди, угодят под колеса машин. На стройке, где так любят прыгать ребята помладше, падают кирпичи и опрокидываются плиты. Совсем свежий смертельный случай в Лукьянове. В районе улицы Пролетарской на рельсы железной дороги хулиганы подкладывают различные предметы, бросают камни в окна проходящих поездов. Надо ли говорить, насколько это опасно.

— Мне кажется, что убеждать в этом своих детей должны родители.

— Несомненно, но, к сожалению, сейчас родителям вообще не до детей. Цены, еда, тряпки — вот темы бесед, а воспитанием занимается окружающая среда. У всех она разная. Дома же у детей с родителями участились конфликты. Взрослым тоже сейчас очень трудно, жизненные ориентиры поменялись и многие растерялись: чему учить детей? Общий низковатый уровень культуры настраивает не на добро и оптимизм, а на озлобленность. И уже к четвертому классу у многих ребят проявляется какая-то недетская злость. Какими они вырастут?

— Все было бы гораздо благополучнее, если бы максимальное количество ребят было занято делом. Даже самые беспокойные ваши подопечные, не желающие работать на предприятиях, с удовольствием пошли бы, к примеру, в школьные мастерские делать табуретки или что-нибудь еще полезное, если бы знали, что им будут за это платить. А девочки бы шили одежду или что-нибудь плели на продажу. Станки, инструменты все лето в школах «отдыхают» зря.

— Наверное, все упирается в отсутствие материалов...

— Но ведь можно было бы на два-три месяца организовать централизованную их поставку в 5—6 школ города, по основным микрорайонам...

— Конечно, об этом могли бы позаботиться городские власти, отдел народного образования. Видимо, это чересчур сложно или никто не желает хлопотать. А у нас, у инспекции, как и у вас, уважаемые родители, наступила тревожная пора. Нам не привыкать.

Беседовала
Наталья **ВАСИЛЕНКО.**

ИЗ МАГАЗИНА В МАГАЗИН

● Мысли вслух

Совхозная пирамида

Дорогая редакция, пишет вам старейший работник управленческого аппарата одного из совхозов А. В. Денисов. Верно пишут о том, что в совхозах, других организациях и предприятиях непомерно раздут управленческий аппарат. Возьмем наш совхоз, например. На 240 рабочих — пятьдесят начальников. Давайте перечислять: директор, заместитель, семь-восемь главных специалистов, два управляющих, главный инженер, инженер по ТБ, инженер-электрик, куча механиков (каждый ездит на «своей» совхозной машине — пешком не ходят), зоотехники, агрономы, семь-восемь бухгалтеров и экономистов, прораб, мастер, диспетчер, бригадиры, помощники бригадиров, кладовщики, весовщики, нормировщики, лаборант — и не всех, наверное, смогу и назвать.

Удивительно, но чем больше аппарат, тем больше и бесхозяйственности. Денег же на содержание начальников уходят тысячи. Где же хозяйству набраться?

Помню, раньше в колхозе было человек пятьсот, а начальства — едва ли человек десять: председатель, старший бухгалтер, бухгалтер-кассир, бригадиры. И порядка было больше.

Сейчас зайди в любую контору — плюнуть, извините, некуда. Современные чиновники чаи пьют, по магазинам шастают в рабочее время.

Знаю из жизненного опыта — бездельники плодят бездельников. За их бы счет прибавить зарплату механизаторам, животноводам — от этих людей зависит жизнь. А пока что все говорят о необходимости сокращения управленческого аппарата, а он не только не уменьшается, но даже, кажется, растет. Так дальше жить нельзя, надо перестраиваться.

А. ДЕНИСОВ.
Сокольский район.

● ОТ РЕДАКЦИИ. Автор не написал, какой совхоз он имеет в виду. Может быть, работники совхоза подскажут?

справки • объявления • реклама

ФИЛЬМЫ

СЕГОДНЯ И ЗАВТРА

ИМЕНИ ЛЕНИНСКОГО КОМСОМОЛА — «Деловая женщина». Сеансы: 11.20, 13.40, 16, 18.20 (кроме пятницы), 20.40.

«САЛЮТ» — «Бунт роботов». Сеансы: 9.30, 11.20, 13.10, 15.10, 17.10, 19.10, 21 час. **ВИДЕОЗАЛ — «Большой кайф»** (США). Сеансы: 10, 12.10, 14.20, 16.30, 18.40, 20.50.

«РОДИНА» — «Коммандос» (две серии). Сеансы: 10, 13, 16, 19 часов. **ВИДЕОЗАЛ — «Тигр каратэ»** (часть 1-я). Сеансы: 10, 12, 14, 16, 18, 20 часов.

«ОКТЯБРЬ». 4 июня — **«Фанат-2»,** 5 июня — **«Путь в высший свет».** Сеансы: 13.30, 16, 18, 20 часов. Ежедневно работает ВИДЕОЗАЛ. Сеансы: 17.30, 19.30.

«СПУТНИК». 4 июня — **«Тысячелетие»,** 5 июня — **«Фанат-2».** Сеансы: 16, 18, 20 часов. 5 мая для детей в 11 часов — **фильм.**

ДВОРЕЦ КУЛЬТУРЫ ЖЕЛЕЗНОДОРОЖНИКОВ. 4 июня — **«Такие разные братья»** (две серии). Сеансы: 15, 21 час.

РАДИО

ВТОРНИК, 4 ИЮНЯ

6.15—7.00 — Информационная программа «Сегодня с вами...». 14.58—15.00 — Погода. 18.00—18.10 — Выпуск новостей. 18.10—18.40 — Радиопрограмма «Вологодская орбита».

СРЕДА, 5 ИЮНЯ

6.15—6.25 — Выпуск новостей. 6.25—7.00 — Радиопрограмма «Вологодская орбита». 7.30—7.45 — Передача для школьников. 7.45—8.00 — Экологический вестник. 14.58—15.00 — Погода. 18.00—18.40 — Передача из цикла «На связи дом радио».

ЭКРАН ТВ

ВТОРНИК, 4 ИЮНЯ

16.50—17.00 — Новости. 19.00 — 20.00 — «К выборам президента России». Встреча с народными депутатами СССР и РСФСР. 20.30—21.00 — Продолжение передачи «К выборам президента России». Встреча с народными депутатами СССР и РСФСР.

СРЕДА, 5 ИЮНЯ

19.00—19.10 — Новости. 19.10 —19.35 — «Сельский экран». Накормит ли нас весенний день? Передача первая. 19.35—19.45— Док. фильм.

МУЗЫКАЛЬНЫЙ ЦЕНТР «ЭСТРАДА»

Ресторан «Октябрьский» **с 4 июня ежедневно**

ГАСТРОЛИ

ГРУППЫ «ВАРЬЕТЕ-НОРД» (Эстония).

Начало в 20 часов.

Вологодская автошкола ДОСААФ **8—9 июня** проводит МЕЖОБЛАСТНЫЕ соревнования по мотокроссу в районе аэродрома ДОСААФ (дер. Дубровское).

Начало в 11 часов. Проезд автобусом Вологда — Фетинино.

ВНИМАНИЮ ПЕНСИОНЕРОВ!

Областное управление социального обеспечения доводит до сведения, что компенсация в июне будет выплачиваться вместе с пенсией единой суммой в следующих районах: Кадуйском, Нюксенском, Усть-Кубинском, Сямженском.

● В остальных районах выплата компенсации в июне будет производиться по-прежнему по специальным ведомостям.

Сроки выплаты пенсий и компенсаций:
в сельских районах — по 20 число,
в городах — по 22 число.

В связи с тем, что выявляются двойные получения компенсации работающими пенсионерами, т. е. по месту работы, а также в отделениях связи и Сбербанках, просим переполученные суммы компенсаций возвратить на расчетный счет Центра выплаты пенсий № 806702 в Главном управлении Госбанка РСФСР с указанием месяца, за который возвращается компенсация и от кого (фамилия, имя, отчество, адрес).

Просим также работающих пенсионеров воздержаться впредь от получения компенсации вместе с пенсией.

● ЕСЛИ У ВАС ОТПУСК В ИЮНЕ! ВОЛОГОДСКОЕ БЮРО ПУТЕШЕСТВИЙ И ЭКСКУРСИЙ

приглашает совершить поездку:
в АДЛЕР с 16 по 30 июня,
в ЕВПАТОРИЮ с 10 по 24 июня,
в КОЛОМНУ с 30 июня по 9 июля,
в МАХАЧКАЛУ с 29 июня по 9 июля,
в УЛАН-УДЭ с 14 по 27 июня,
в БРЕСТ с 24 по 30 июня,
в КИРИЛЛОВ (турбаза «Сиверская») с 12 по 21 июня.

● БОЛЕЕ ПОДРОБНУЮ ИНФОРМАЦИЮ О МАРШРУТАХ И СТОИМОСТИ ПУТЕВОК МОЖНО ПОЛУЧИТЬ ПО ТЕЛЕФОНАМ: 2-60-90, 2-41-97.

ПРОФЕССИОНАЛЬНО-ТЕХНИЧЕСКОЕ УЧИЛИЩЕ № 7

(ЖЕЛЕЗНОДОРОЖНИКОВ)
ПРИГЛАШАЕТ НА УЧЕБУ НА 1991 — 1992 УЧЕБНЫЙ ГОД ЮНОШЕЙ И ДЕВУШЕК

по следующим специальностям:

СО СРЕДНИМ ОБРАЗОВАНИЕМ

МАШИНИСТ ЭЛЕКТРОВОЗА (для лиц, отслуживших в рядах Советской Армии, срок обучения 1 год 6 месяцев);

ПОМОЩНИК МАШИНИСТА ЭЛЕКТРОВОЗА, срок обучения 10 месяцев;

ДЕЖУРНЫЙ ПО СТАНЦИИ, срок обучения 10 месяцев;

ПРОВОДНИК пассажирских вагонов дальнего следования, туристических и экскурсионных поездов, срок обучения 10 месяцев;

ОСМОТРЩИК-РЕМОНТНИК вагонов, срок обучения 10 месяцев.

С ОБРАЗОВАНИЕМ 9 КЛАССОВ:
(срок обучения 3 года)

ПОМОЩНИК МАШИНИСТА ЭЛЕКТРОВОЗА;
ЭЛЕКТРОМЕХАНИК ПО АВТОМАТИКЕ ЖЕЛЕЗНЫХ ДОРОГ;
ПРОВОДНИК пассажирских вагонов дальнего следования, туристических и экскурсионных поездов;
БИЛЕТНЫЙ, ТОВАРНЫЙ КАССИР;
ОСМОТРЩИК-РЕМОНТНИК ВАГОНОВ.

Принятые на учебу на базе 9 классов находятся на полном государственном обеспечении и получают стипендию в размере 40 рублей в месяц.

Окончившим 11 классов выплачивается стипендия в зависимости от сложности профессии от 80 до 140 рублей в месяц.

В период производственной практики всем учащимся дополнительно выплачивается 50 процентов заработка.

Поступающие в училище на машиниста, помощника машиниста электровоза и проводника вагонов должны пройти медицинскую комиссию в мае—июне по направлению училища.

Иногородним предоставляется общежитие. Документы на общих основаниях подаются на имя директора по адресу: 160000, г. Вологда, ул. М. И. Ульяновой, 18.

К сведению!

Вологодское узловое транспортно - экспедиционное предприятие с 1 июня 1991 года ПРЕОБРАЗОВАНО в смешанное товарищество-предприятие «ТРАНСЭКСПЕДИЦИЯ».

ПРОИЗВОДСТВЕННЫЙ КООПЕРАТИВ «СТРОЙМОНТАЖ»

приглашает на работу:

САНТЕХНИКОВ - ГАЗОСВАРЩИКОВ, ПЛОТНИКОВ, БЕТОНЩИКОВ, КАМЕНЩИКОВ.

Обращаться по адресу: г. Вологда, ул. Гоголя, 85-а.

ОРГАНИЗАЦИЯ

предлагает транспортные услуги предприятиям и частным лицам, а также может сдать в аренду автомашину МАЗ-503А (самосвал).

Обращаться по телефонам: 2-17-60, 2-50-83 (с 9 до 11 часов).

Срочно меняю квартиру!

Меняю двухкомнатную квартиру в Череповце на улице Гоголя — (28 квадратных метров, второй этаж двенадцатиэтажного дома, лифт, мусоропровод, лоджия 6 квадратных метров, кухня 9 кв. м, большая прихожая) на равноценную или однокомнатную (по договоренности) в Вологде. Контактный телефон в Череповце — 2-97-55 (с 9 до 18 часов).

Коллектив и совет ветеранов ЛТП-4 УВД Вологодского облисполкома с прискорбием извещают о смерти бывшего начальника подразделения, члена КПСС, ветерана труда, участника Великой Отечественной войны

РЕШЕТОВА
Петра Ивановича

и выражают глубокое соболезнование родным и близким покойного.

Похороны состоятся 4 июня. Вынос тела в 13 часов из зала гражданской панихиды (Советский пр., 53).

Вологодское городское территориально - производственное предприятие извещает о смерти старейшего фармацевта аптеки № 1, ветерана войны и труда

КУСТОВОЙ
Марии Васильевны

и выражает глубокое соболезнование родным и близким покойной.

Панихида состоится 4 июня в 15 часов в зале гражданской панихиды (Советский пр., 53).

Коллектив городской больницы № 1 извещает о смерти бывшей сотрудницы

МАКУШИНОЙ
Маргариты Михайловны

и выражает глубокое соболезнование родным и близким покойной.

Похороны состоятся 4 июня. Вынос тела в 15 час. 30 мин. из зала гражданской панихиды (Советский пр., 53).

Выставка мастерства

Чего только не было на выставке в Кадуйской средней школе № 2, где недавно проходила неделя русского творчества. Кружевные воротнички, подзоры, лоскутные одеяла, вышитые полотенца, берестяные туески, половики, коврики, салфетки, вазочки, лапти, расписные доски, теремок, сделанный из спичек, резьба по дереву. Просто глаза разбегаются — не знаешь, чему отдать предпочтение. А вот чучело змеи — издалека, как живая, а близко подойдешь — видно, что так ловко подобрана материя. Привлекают внимание и важные барышни, и разодетые кавалеры, сделанные из глины и разрисованные.

НА СНИМКЕ: на выставке умельцев.

Текст и фото В. ФОМИНОЙ.

● **Вологодский курьер**

Три лекции

Череповчане, увлекающиеся астрологией, гороскопами, с большим интересом прослушали лекции побывавшего в городе на Шексне по приглашению местного общества «Знание» доктора химических наук, профессора Ф. К. Величко. В первой из лекций он изложил суть науки астрологии, на примерах показал, как влияют планеты, в частности Луна, на организм человека, на все живое на Земле. Вторая встреча была посвящена гороскопу «Знаки зодиака», лунному календарю. Третья познакомила слушателей со связью знаков зодиака с медициной, с наукой хирологией.

Э. ОГНЕВА.

За цену — качество

Чтобы оправдать возросшую стоимость услуг службы быта, в Устюженском ателье стараются повысить качество выполняемых заказов. С этой целью здесь недавно введена должность художника-консультанта, который разрабатывает модели индивидуально для каждого заказчика. Новый специалист-технолог ведет разработку различных деталей пошива. Мастер по вышивке, повысив свою квалификацию, также старается внести свой вклад — на стенде появилось немало красивых вышивок-образцов.

Общее стремление поднимать качество работы позволило ателье четыре месяца работать с прибылью. Сейчас ведутся экономические расчеты, чтобы определить, может ли Устюженское ателье стать малым предприятием, собственником которого будет коллектив, или взять имеющиеся площади в аренду.

Л. ВАЛДАЕВА.

Берестяных дел мастер

Немало интересных экспонатов можно увидеть в Никольском краеведческом музее. Однако взгляды посетителей не могут не задержаться на работах Василия Александровича Залесова. Это изделия из бересты — миниатюрные лапоточки, ступни, солонки.

Залесов — крестьянского роду, участник обороны Ленинграда. Несмотря на инвалидность, долгое время трудился, владея многими профессиями. С детства приглядывался он к своему дяде, в совершенстве владевшему искусством берестяных поделок, перенимал его мастерство.

Немало сплел на своем веку Василий Александрович лаптей, пестерей, корзин, солонок, а теперь перешел на миниатюрные поделки, на которые идут заказы из музеев Москвы и Ленинграда. Есть у него и ученица — внучка Светлана.

Р. ПАНОВ.

В их полку прибыло

Пятьдесят мастеров машинного доения объединяет Грязовецкий районный клуб пятитысячниц и сорок два — кандидатов в члены клуба.

На последнем слете клуб пополнился 29 членами и столькими же кандидатами. До сих пор в клубе были представители только двух хозяйств — совхоза «Аврора» и колхоза «Заря». А в прошлом году пятитысячные надои были получены на фермах Савкино-I и Савкино-II совхоза имени 50-летия СССР. Кроме того, трое мастеров машинного доения с фермы Починок совхоза «Согласие» — Е. М. Чащина, Г. И. Попова и В. А. Коноплева стали кандидатами в члены клуба, надоив от своих коров по четыре с половиной тысячи килограммов молока, достигнув небывалого в этом хозяйстве уровня.

О. БРЯКОНОГОВА.

Нарушаешь — плати

Государственная автоинспекция получила, как известно, право применять более суровые санкции к любителям езды под хмельком, не имеющим водительских прав. Теперь это обходится нарушителю в тысячу рублей штрафа. За три месяца в Шекснинском районе такой штраф наложен на двенадцать человек.

Е. МАРОВА.

● **Факт и комментарий**

Приезжайте, будем рады!

Вологодская организация «Помощь Чернобылю» обратилась к населению области с просьбой помочь организовать летний отдых детей, проживающих в зоне повышенной радиации.

Одними из первых на этот призыв откликнулись семьи из Кадуйского района. 30 апреля районная газета «Наше время» опубликовала это коротенькое обращение, а пятого мая в редакцию позвонила Ирина Николаевна Тихомирова, электромонтер АТС Череповецкой ГРЭС, и предложила принять хоть на все лето в свою семью мальчика и девочку, желательно брата с сестренкой.

— Будут они нашим дочкам да сыну добрыми товарищами,—объясняет такое решение Ирина Николаевна, имея в виду собственных троих детей. — Места у нас всем хватит и заботой никого не обделим. У нас пятикомнатная квартира в благоустроенном доме, есть дача, так что обещаем свежие ягоды и овощи к столу.

Иван Алексеевич Тихомиров, машинист энергоблока на станции, с женой согласен полностью. А еще мечтает он, забрав сынишку и приезжего мальчонку, податься куда-нибудь поближе к речке, половить рыбу.

Так что милосердие у нас еще не перевелось. И редакционный телефон приносит все новые и новые вести.

В момент аварии на Чернобыльской АЭС Ольга Ивановна и Василий Геннадьевич Китовы находились всего в нескольких километрах от Припяти. Что такое Чернобыль, знают не понаслышке. Чтобы спасти от влияния радиации собственную четырехлетнюю дочурку, они срочно уехали из Белоруссии. А приютил их Кадуй.

Живет семья Китовых пока в комнате дома гостиничного типа — тесновато малость, зато дружно. Ольга Ивановна кормит вкусными пирогами кадуйчан в кафе «Лесная сказка», Василий Геннадьевич—плотник-бетонщик строительного управления Череповецкой ГРЭС. Ну а дочка посещает детский сад. И все трое из этой семьи были бы рады, если бы к ним на лето приехала погостить и отдохнуть маленькая девочка-землячка.

На призыв помочь детям Чернобыля откликнулись и другие жители поселка. В их числе семьи Н. Г. Антоновой, медсестры общества Красного Креста, Л. Ф. Лукьянченко, заведующей бюро по трудоустройству при райисполкоме, Н. И. Головановой, портнихи ателье поселка Хохлово, З. В. Галеевой, медсестры центральной районной больницы, и других.

Г. МЕЛЬНИКОВА.

Альбом ветерана

О жизни Сергея Владимировича Борисова, уроженца села Кубенского, можно узнать из альбома, оформленного самим ветераном. В него вошли воспоминания, размышления, фотографии, стихотворные опыты.

В свои 75 лет С. В. Борисов сохранил удивительную работоспособность, обладает замечательной памятью.

Род Борисовых в Кубенском, по архивным документам, уходит в глубокую древность. Мать — дочь управляющего имением Остахово, отец родился в Петербурге, в интеллигентной семье. Руки у него были поистине золотые: играл на всех музыкальных инструментах, ремонтировал все, что ему несли, — часы, оружие, пишущие машинки, паял, лудил, электрифицировал в свое время село... В отца пошел и сын.

Недавно Сергей Владимирович составил списки домовладельцев села Кубенского. В 1924—1926 годах их было 207, сейчас осталось около десяти. Покинул село и сам С. В. Борисов: учился, войну встретил в Литве, блокадную зиму провел в ленинградском госпитале, лишился руки. После войны работал в вологодских электросетях, сейчас — на заслуженном отдыхе.

К. ИВАНОВ.

Череповецкий марафон

Шестьдесят любителей бега на длинные дистанции собрал тринадцатый чемпионат области по марафону, прошедший в Череповце.

На марафонской дистанции сильнейшим, как и год назад, был Н. Зеленин (Череповец). Лучший результат среди женщин показала О. Юдина (Череповец).

Двадцатикилометровую дистанцию выиграл А. Лукашевич (Череповец), а у женщин — вологжанка А. Мокрова.

А. ЛИТВИНЮК.

Владельцы и пользователи IBM PC,

настоящие и будущие;

РУКОВОДИТЕЛИ И БИЗНЕСМЕНЫ!

Вы избавитесь от всех своих проблем, став пользователем телекоммуникационной системы

МОДЕМ 2400

нашего производства.

МОДЕМ 2400

● надежная передача любой информации между компьютерами по внутрипроизводственным, городским и междугородным линиям связи;
● высокая скорость передачи информации;
● максимальная адаптированность к отечественным телефонным линиям;
● простота в обращении и хороший сервис для пользователя;
● минимальные цены.

Если у вас нет компьютеров,

НЕ ОТЧАИВАЙТЕСЬ!

СП СОВАВСТРАЛТЕХНИКА

поставит

ПЭВМ IBM PC

В КРАТЧАЙШИЕ СРОКИ!

SOVIET-AUSTRALIAN JOINT VENTURE SOVAUSTRALTEKHNIKA

V. BOGDANOV

160000, г. Вологда, ул. Батюшкова, 12, телефоны: (8-81722), 2-51-07, 2-22-10, факс: 233-61.

Ваши проблемы в разработке информационных систем решит высококвалифицированная лаборатория программных средств.

СП СОВАВСТРАЛТЕХНИКА

предлагает отличные

АРМ

● расчет заработной платы;
● учет материальных ценностей;
● учет кадров;
● контроль исполнения поручений;
● учет очередности на жилье;
● разработки по вашему заказу.

ВЫСОКОЕ КАЧЕСТВО,

УДОБСТВО В РАБОТЕ,

ОТЛИЧНЫЙ ДИЗАЙН,

НЕВЫСОКИЕ ЦЕНЫ —

(это программное обеспечение)

СП СОВАВСТРАЛТЕХНИКА

Вопросы и ответы

Дежурный репортер

ЗВОНИТЕ

«Дежурному репортеру» по понедельникам и четвергам с 18 до 19 часов по телефону: 2-55-23.

Все это будет?

— Когда и в какие сроки планируется ввести новые объекты соцкультбыта и торговли в Дзержинском и Московском микрорайонах? — хотят знать вологжане **С. М. Базанов, Н. К. Петрова и С. Ю. Степанова.**

Отвечает начальник управления архитектуры и градостроительства, главный архитектор города Б. В. Маевский:

— Строительство новых объектов соцкультбыта и торговли будет вестись в следующем порядке: по микрорайону «Дзержинский» — окончание строительства культпросветучилища ориентировочно в 1994 году; в третьем квартале этого года — ввод в действие детского клуба в пятиэтажном жилом доме по улице Конева; магазин «Стройматериалы» в общежитии по ул. Воркутинской — начало строительства в 1991 году; детское кафе «Мороженое» в пятиэтажном жилом доме по Техническому переулку — ввод в 1993 году; ателье по изготовлению трикотажных изделий из льняной пряжи в девятиэтажном жилом доме для малосемейных по Техническому переулку — ввод в 1993 году. По микрорайону «Московский» — сбербанк в пятиэтажном жилом доме по улице Воркутинской — начало строительства в 1991 году; медсанчасть объединения «Вологдаагрострой» — срок строительства не определен; женская консультация в девятиэтажном жилом доме по улице Дзержинского — ввод в четвертом квартале 1991 года; школа — начало строительства в 1991—1992 годах; ЖЭК с клубом в девятиэтажном жилом доме агрокомитета по улице Архангельской — ввод в 1992 году.

Три процента

— Не успела получить наследство, как пришло страховое извещение о необходимости уплаты государственной пошлины за пользование им. Нет ли тут какой ошибки? — обращается **Е. К. Власова** из Вашкинского района.

Комментирует заместитель начальника финансового управления облисполкома Н. В. Вопиловская:

— В соответствии с Указом Президиума Верховного Совета СССР государственная пошлина взимается за выдачу свидетельства о праве на наследство со стоимости всего имущества, переходящего в порядке наследования, на день открытия наследства. При наследовании автомашин и мотоциклов госпошлина взимается с полной стоимости, по которой они принимаются магазинами на комиссию. Госпошлина за выдачу свидетельства о праве на наследство на сумму свыше тысячи рублей взимается в размере трех процентов от стоимости наследства.

Повезет — поедем

— Шли пешком из аэропорта, нет ни 134-го, ни 102-го... Почему вдруг изменили маршрут 16-го автобуса? — спрашивают **И. В. Скородумова, Л. Н. Носков, Е. В. Кириллова** и многие другие вологжане, обеспокоенные неудовлетворительной работой городского пассажирского автотранспорта.

Отвечает заместитель начальника коммерческо-эксплуатационной службы автоколонны № 1117 С. А. Таракова:

— При необеспечении безопасности дорожного движения на городских автобусных маршрутах наша служба вправе на основании «Правил организации пассажирских перевозок на автомобильном транспорте» изменить маршрут, уведомив об этом городские власти. Так, с первого апреля по двадцатое мая зафиксирована 1071 поломка только ходовой части двигателя, материальный ущерб составил около двадцати пяти тысяч рублей. Ущерб от списания шин с недопробегом составил 5800 рублей. Вынужденно снимались с обслуживания пассажиров в среднем ежедневно 21—22 автобуса. По нашим расчетам, для ритмичного обеспечения городского автобусного движения автоколонне необходимо иметь 371 водителя, в наличии на сегодняшний день — 257 водителей и несколько заявлений об увольнении по собственному желанию.

● **От дежурного репортера.** На основании акта обследования дорожных условий по улице Панкратова от 5 апреля этого года специальная комиссия выходила с предложением в горисполком о необходимости срочного ремонта дорожного покрытия. И только к концу мая гром, как говорится, грянул: на разбитой дороге появилась техника.

Обновить и переименовать

— Сколько денег уйдет на переименование улиц? Что если направить эту сумму на их благоустройство, а через год-два уже прилично смотрящуюся и переименовывать на здоровье? — с таким вопросом обратилась к нам **О. В. Ефимова** из областного центра.

Отвечает главный инженер группы по коммунальному хозяйству горисполкома А. В. Тревогин:

— На работы по замене табличек на домах в связи с переименованием, например, улицы Урицкого уйдет ориентировочно с учетом возросших цен не более пяти тысяч рублей. Полное благоустройство той же улицы (подготовка основания дороги, асфальтирование, устройство ливневой канализации, необходимых ограждений, бордюров и тротуаров) потребует значительно большей суммы — миллиона рублей с лишним.

Отдохните... до июля

— Где можно отдохнуть у нас в области? Не будет этот отдых так же разорителен, как на юге? — спрашивают **Л. Е. Волкова** из Междуречья, семья **Сиротиных** из Вологды.

● **Дежурный репортер:**

— Обратившись за путевками в профсоюзные комитеты своих предприятий, вы можете отдохнуть и поправить здоровье в санатории «Новый источник» — цена путевки 160—180 рублей. Двенадцатидневные путевки по цене около 40 рублей можно приобрести в дома отдыха Бобровниково под Великим Устюгом и Харовский. Работников агропромышленного комплекса приглашают санаторий-профилакторий Леденгск (неподалеку от Бабушкина) и Бабаевский межколхозный областной санаторий-профилакторий. Десятидневный отдых на турбазе «Сиверская» под Кирилловом будет стоить от 173 до 215 рублей. Но с приобретением путевок советуем поторопиться: с первого июля возможно их удорожание в 3—5 раз.

Коротко о разном

А. В. Пономаренко, г. Вологда:

— Какие налоги взимаются с арендного предприятия в сфере бытового обслуживания?

М. И. Викторова, заведующая финансовым отделом горисполкома:

— Предприятия бытового обслуживания уплачивают налог с прибыли в размере сорока пяти процентов.

Л. М. Осинин, г. Вологда:

— Насколько выросли обязательные поставки колхозами и совхозами животноводческой продукции в госресурсы?

А. А. Брызгалов, начальник отдела комитета по экономике облисполкома:

— В целом по области объемы продовольственного налога и государственного заказа на этот год составляют к фактическим закупкам скота и птицы в прошлом году — 93 процента, молока — 89 процентов.

В. В. Добавкин, г. Вологда:

— Как выполняется постановление Совета Министров СССР от 29 апреля 1989 года о продаже служебных машин руководителям? Сколько в аппарате горсовета и горисполкома шоферов?

Б. В. Упадышев, первый заместитель председателя горисполкома:

— На балансе городского Совета и горисполкома транспорта нет. Горисполком арендует три машины у облисполкома.

Дежурный репортер Г. АНДРЕЕВ.

Шахматный клуб «Дебют»

Ведет судья республиканской категории В. Ф. Кузнецов.

Конкурс решений

Первыми правильные ответы на обе пятиходовые миниатюры предпоследнего седьмого тура прислали вологжане С. Голунов, Р. Копосов, И. Митрошин, С. Сорокин, Н. Белотелов из Грязовца, Н. Бурлаков из Кириллова, Ю. Осовской из Тотьмы, В. Ефимов из Сазонова, С. Стуликов из Шексны и другие участники. Задача № 13 решается ходом ферзя на d2, а задача № 14 — переводом коня с g3 на f3.

Последний, восьмой тур

Задача № 15

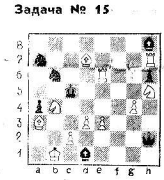

Белые: Крh1, Лe6, Лh7, Сa3, Сd7, Кb4, Кh5, пешки c2, d3, e3, g4.

Черные: Крc5, Фh2, Сd1, Сh8, Кb6, Кa7, пешки a4, h6.

Задача № 16

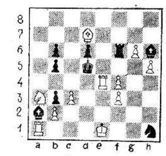

Белые: Крe1, Лa1, Лe4, Сd7, Кa3, пешки b2, c3, f3, f4, g6, h5.

Черные: Крd5, Лf6, Кh1, Сa2, Сh6, пешки b3, b5, b6, d6.

Ход белых. Мат в пять ходов. Ждем ваших ответов.

● **Футбол-91**

Непобедимое «Динамо»?

В воскресенье вологжане играли в Елгаве против местного РАФа, до того потерявшего лишь три очка. И сенсация: наше «Динамо» разгромило хозяев, забив в их ворота пять мячей и пропустив в свои лишь один. Непобедимое вологодское «Динамо»? Поживем — увидим. А пока в последних пяти играх наши ребята взяли семь очков из десяти возможных. Отлично!

В среду вологжане в Соколе принимают ленинградский «Кировец».

А теперь о результатах тура за 29—30 мая: РАФ — «Кировец» — 1:0. «Динамо» (Л) — «Балтика» — 1:0. «Машиностроитель» — «Прометей» — 2:0. «Спартак» (Пт) — «Гомсельмаш» — 1:0. «Волочанин» — «Прогресс» — 1:1. «Искра» — «Текстильщик» — 2:1. ЦСКА-2 «Волжанин» — 0:3. «Динамо»-2 — «Спартак» (Кс) — 3:0. «Звезда» — «Сатурн» — 2:0.

Из результата последнего тура отметим ничью (0:0) в Ленинграде череповецкого «Булата» с местным «Кировцем».

Зам. редактора Евгений НЕКРАСОВ

Газета выходит 260 раз в году. Не выходит по воскресеньям и понедельникам.

Красный Север

160001. Вологда, ул. Челюскинцев, 3.

Телефоны редакции

Справки по редакции — 2-02-72. Зам. редактора — 5-22-25, 2-31-41, 2-31-35. Секретариат: 2-32-51, 2-53-31.

ОТДЕЛЫ:
партийный — 2-55-70, 2-53-81;
по работе Советов — 2-03-37, 5-22-94;
экономический — 2-05-13, 2-10-02, 2-01-72;
агропромышленный — 2-04-85, 2-55-30;
общественно-политической жизни — 2-53-41, 5-22-45, 5-22-84, 5-22-65;
писем и социальных проблем — 2-50-85, 2-00-32, 5-22-74;
публицистики — 5-22-64, 2-53-93;
новостей — 2-55-23, 2-31-40, 2-31-42, 5-24-58;
приемная писем — 2-00-33;
прием объявлений и рекламы — 2-04-61;
бухгалтерия — 2-55-40

Ведущий редактор номера Юрий РАТНИКОВ.
Дежурный редактор Андрей САЛЬНИКОВ.

ОБЛАСТНАЯ ТИПОГРАФИЯ.

160001, г. Вологда, ул. Челюскинцев 3.
Печать высокая. Объем 2 п. л.
Индекс 51080 Тир 83000 Зак. 3783
Цена номера по подписке — 6 коп, в розницу — 10 коп.