Пролетарии всех стран, соединяйтесь!

Красный Север

Основана в мае 1917 года

Орган Вологодского обкома КПСС и областного Совета народных депутатов

ГАЗЕТА ВЫХОДИТ ШЕСТЬ РАЗ В НЕДЕЛЮ ● ВОСКРЕСЕНЬЕ, 15 АПРЕЛЯ 1990 ГОДА ● № 88 (21852) ● ЦЕНА 3 КОП.

ОТСТУПАТЬ НЕКУДА

— Не кажется ли вам, что работа съезда ВЛКСМ постепенно становится неуправляемой, и мы скоро зайдем в тупик, — горячился 13 апреля, в третий день работы XXI съезда ВЛКСМ, один из делегатов, прорвавшийся к микрофону в зале. — Ведь результатов съезда ждут миллионы молодых людей.

Скажем прямо, здесь он и вправду погорячился. Как показывает телефонный опрос общественного мнения молодежи столицы, проведенный временным творческим коллективом социологов на базе ВКШ при ЦК ВЛКСМ, за работой форума постоянно следят всего лишь 14 процентов опрошенных. 46 процентов молодых заявляют, что им он вообще не интересен.

В зале съезда все убеждены: в таком виде, как сейчас, союз свое отжил. А ведь еще три года назад, на XX съезде, думалось: комсомольцы нашли ответы на все вопросы. Прозрение же оказалось горьким, несмотря на самобичевание и самокритику. Что делать?

— Отступать дальше некуда, — сказал секретарь ЦК ВЛКСМ, депутат Верховного Совета РСФСР С. Смирнов. — Перед комсомолом стоит дилемма: сгореть дотла синим пламенем, причем неважно как — сразу или раздробившись на мелкие союзики; или попытаться прорваться в новое качество. Я верю в прорыв, но впереди переходный период. Он должен быть уравновешен и сбалансирован четким действующим организационным механизмом. Новый комсомол — это либо организация, которая превыше всего ставит защиту социальных интересов молодежи, либо — молодежная партия, формирующееся новое поколение политиков.

Учитывая важность развития качественно новых отношений с партией, оратор предложил провести в канун XXVIII съезда КПСС конференцию молодых коммунистов, чтобы определить платформу, которая могла бы стать отправной точкой формирования современной политики партии в отношении комсомола и всего молодежного движения.

— Ставить вопрос о ликвидации ВЛКСМ — неверно, — сказал начальник штаба ЦК ВЛКСМ в зоне строительства и освоения БАМа Г. Шахназарян. — Комсомол только начинает работать так, как должен был бы это делать давно. Поздновато? Но лучше поздно, чем никогда. Радует, что нашей депутатской группой сказаны первые робкие самостоятельные слова в политике. Но все же, что нам предлагают сегодня некоторые делегаты взамен комсомола? Сломать, растащить и снова организовать все его экономические, организационные и политические структуры? Я мысленно с ними в желании сломать тоталитарную систему. Но не организационные структуры, в любом случае необходимые нам для настоящей работы в переходный период.

В том, что переходный этап необходим, уверен и представитель горьковской делегации С. Кириенко:

— Задача переходного периода — создать условия для самоопределения каждого члена организации, поиска единомышленников, формирования целей и программных действий. Взаимная заинтересованность должна вызреть. Считаю, у нас есть три пути. Первый — большинством голосов оставить в основе только одну единственную верную идею. Из ее приверженцев создать небольшую монолитную организацию, которая и будет единственным правопреемником ВЛКСМ. Второй — распустить союз. И на чистом месте строить новые организации. Третий, и я голосую за него, создать равные условия для вызревания и становления всего многообразия молодежных интересов, в том числе неполитизированных, входящих сегодня в рамки ВЛКСМ. Считаю, что первой задачей съезда является выбор пути развития.

— Наступило время, когда уже рискует тот, кто не рискует, — сказал первый секретарь ЦК ЛКСМ Украины А. Матвиенко. — До тех пор пока мы будем оставаться идейно размытыми и организационно рыхлыми, ни рабочим у станка, ни доярке на ферме членство в ВЛКСМ реальной помощи не принесет. Какую организацию мы хотим создать? Надо честно сказать — молодежную, левого толка — и объединить в ней всех прогрессивных сторонников социалистического выбора, консолидировать их силы вокруг лозунга «Социализм в опасности».

И не надо бояться, учитывая расхождения в тактике, идти на создание фракций. Важно не оформить их организационно. Тем самым удастся избежать раскола и в то же время сохранить широкую членскую базу, учитывать специфику различных слоев и групп молодежи. Этот путь принципиально отличен от тупикового. Нужна федерация левых сил. Очевиден и тот факт, что, сознавая себя как новую силу, мы не можем избегать тесного сотрудничества с КПСС.

Научный сотрудник МГУ М. Сотников сказал, что необходимо определиться прежде всего по сути организации. Чтобы демократизировать ее тоталитарную структуру, нужно децентрализировать управление комсомолом по республиканскому и иным признакам, произвести разделение властей на три союза. Маркс был прав, когда говорил, что реальная свобода — это не свобода высказывать и отстаивать свои мысли, реальная свобода — это свобода выбора.

Печально-курьезным событием съезда стал инцидент, когда слово попросил неизвестно как попавший в зал заседания А. Разин — руководитель небезызвестной группы «Ласковый май» — и... получил его. Заверив зал в лучших чувствах к комсомолу, музыкальный лидер со скандальной известностью остался в чем-то верен в себе, призвав к ответственности «организаторов травли» его группы. Борьба между регламентом и Разиным привела к поражению ведущего заседания: съезд не пожалел времени, чтобы в досаде проголосовать за его замену, затратив на это времени раз в пять больше, чем на неудачное выступление удачливого солиста.

На съезде присутствовали Е. К. Лигачев, Г. П. Разумовский, А. Н. Гиренко, Ю. А. Манаенков, Е. С. Строев, Г. И. Усманов.

(ТАСС).

ФОТОРЕПОРТАЖ НА 1-ю ПОЛОСУ

Весна в Великом Устюге

Со дня на день ждут в Великом Устюге, когда вскроется река. На местном судостроительно-судоремонтном заводе все готово к открытию навигации. Приведены в порядок суда-ветераны, приготовлены к плаванию новые. Сухогруз, который сейчас выпускает предприятие, был представлен на ВДНХ СССР. Несколько членов коллектива отмечены серебряными медалями выставки. Среди награжденных — слесарь Владимир Сергеевич Пестовский, отработавший на заводе двадцать семь лет.

НА СНИМКАХ: В. С. Пестовский; флот в ожидании навигации; в городе — весна!

Фото Н. ЧЕСНОКОВА.

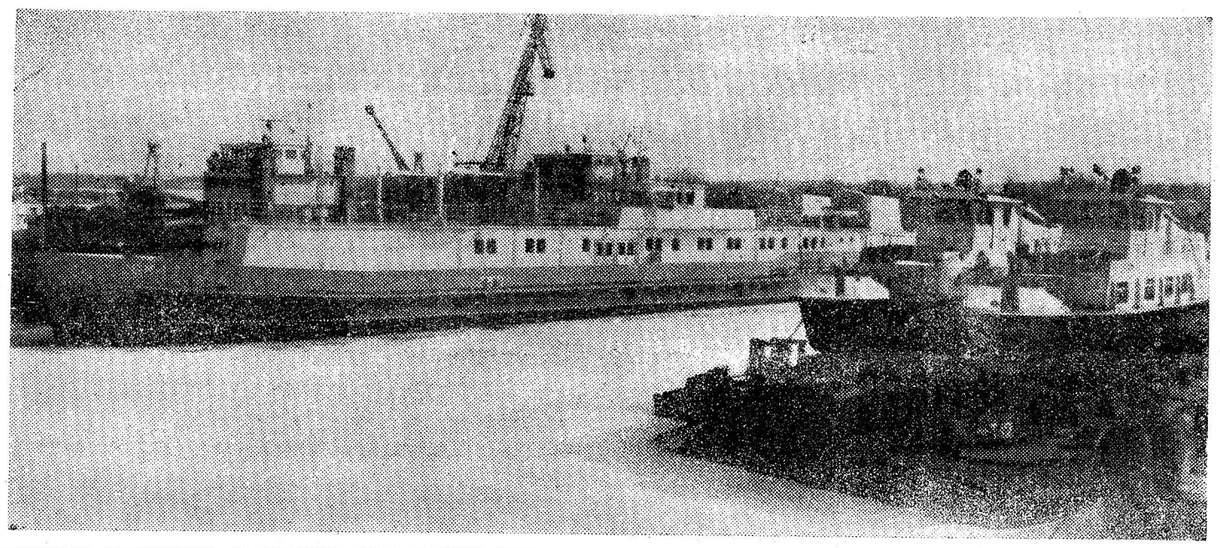

ОПАСНЫЕ ДОБАВКИ

● Больше года излучал радиацию алюминиевый шлак в Череповце

Опасность обнаружилась случайно. Кто-то прочитал в центральных газетах, что на Подольском заводе цветных металлов произошла радиационная авария, и вспомнил о сотнях тонн алюминиевого шлака из Подольска, которые хранились в отделении сыпучих материалов мартеновского цеха. Проверили и схватились за голову: радиофон в сотни раз превышал естественный. Требовались срочные меры по обеспечению безопасности города.

— Двенадцатого февраля нас срочно заставили загружать в полувагоны шлак, — вспоминают машинисты крана мартеновского цеха. — Куда его собираются отправлять и зачем такая спешка, объяснить не сочли нужным. Заместитель начальника цеха Прошин чуть ли не силой загонял нас на краны.

Семь суток ничего не подозревавшие люди грузили опасный шлак. В нем много было металлических включений, ковши грейфера не без потерь несли груз до вагонов. Пыль стояла столбом. Уже потом, узнав, что шлак радиоактивен, возмущенные машинисты кранов подошли к В. Прошину.

— Ну и что, — ничуть не смутился руководитель. — Скажи вам — вы бы грузить не стали.

Этот шлак поступал на комбинат с января прошлого года. При выгрузке ощущался резкий запах аммиака, машинисты отказывались с ним работать, заявляли об этом руководству цеха, звонили в санэпидстанцию. Только в августе после неоднократных просьб был сделан анализ. Обнаружили шестикратное превышение предельно допустимых норм по аммиаку. А дозиметрическое обследование провести никому и в голову не пришло.

И это при том, что на комбинате давно уже лежал приказ министра металлургии СССР об отраслевой службе радиационной безопасности. Нет, служба как таковая существовала, был у нее и начальник — Н. Рыннов. Только вот чем, спрашивается, он занимался?

Шлак регулярно поступал в качестве добавок в мартеновские печи. И то, что рабочие сетовали на головные боли, никого как бы не касалось. Почему же после катастрофы в Чернобыле у администрации металлургического комбината не прибавилось ответственности за радиационную безопасность материалов, поступающих в цехи? Ведь до того, как в алюминиевом шлаке обнаружили цезий-137, он больше года использовался в мартеновском производстве.

Кстати, о результатах замеров. Естественный радиофон в Череповце колеблется от 6 до 13 микрорентген в час. Мощность дозы гамма-излучения в бункере мартеновского цеха составила 4300 микрорентген в час. После того, как шлак был перегружен в полувагоны, замеры производили работники областной СЭС. Ими зафиксировано максимальное излучение — 9 тысяч микрорентген в час.

Но и это еще не все: в акте расследования, проведенного по распоряжению Министерства металлургии СССР, указаны другие данные: 55 тысяч микрорентген в час. Такой уровень показали дозиметры, когда их приблизили вплотную к внешней стороне обшивки вагона.

Как объяснить все эти расхождения? Как объяснить людям, почему их в течение многих месяцев подвергали опасности радиационного заражения? Почему их принуждали грузить шлак, не предупредив, какую угрозу он таит? И, наконец, почему некоторые работники комбината пытались представить дело так, будто бы опасный состав сразу отправили в Подольск? Только благодаря своей настойчивости машинисты кранов были отправлены на обследование в Московский рентгенорадиологический институт, а один из них — С. Сизьмин — уверяет, что далеко не весь шлак вывезен из Череповца, что около 60 тонн его осталось, которые лишь засыпали сверху.

Похоже, точку в этой истории ставить рано.

А. МЕЛЬНИКОВА.

● Вологодский курьер

КВН в колхозе

Большой интерес вызвала состоявшаяся в Пиксимовском сельском Доме культуры Вашкинского района встреча двух мужских команд КВН, основу которых составили механизаторы колхоза «Дружба».

«Пахарь» и «Цветок» — так назывались команды — состязались в знании своей профессии. Они прошли проверку на выносливость, смекалку и находчивость, умение оказать медицинскую помощь, воспитывать детей, вести домашние дела. И, конечно же, надо было показать свои способности в художественной самодеятельности.

Соревнование шло настолько увлеченно, что никто не хотел уступать друг другу. Обе команды набрали одинаковое количество баллов. Все участники КВН получили поощрительные сувениры.

Т. ЛОГИНОВА.

На улице Весенней

На строительных площадках Кадуя разворачиваются работы. На улице Весенней ведется кирпичная кладка нового магазина, его строит бригада строительного управления ГРЭС, возглавляемая Н. А. Полевым.

Закончена укладка фундамента и ведется монтаж блоков стен подвала на строительстве 64-квартирного дома № 25. Третий его блок предполагает размещение на первом этаже аптеки и сберкассы. Идет укладка блоков стен подвала и на строительстве детского сада на 330 мест для Череповецкой ГРЭС.

И. ВАЛЕНТИНОВ.

Дом для ветеранов

Грязовецкие строители закончили возведение первого этажа 12-квартирного дома для ветеранов Великой Отечественной войны и труда. Новоселья состоятся в этом году.

Как известно, дом для ветеранов строится на средства и силами районных организаций и предприятий. Расположен он в центре Грязовца по соседству с центральной районной больницей, что очень удобно для пожилых и больных людей — рядом продовольственные и промтоварные магазины, пункт «скорой помощи» и другие социально-бытовые учреждения.

Г. ВАСИЛЬЕВА.

Куклы из Грузии

В Вологде проходит областной фестиваль народных театров кукол.

К нам в гости приехал народный театр кукол-марионеток из грузинского города Телави. В этот день в помещении областного театра «Теремок» состоятся спектакли наших гостей и народного театра кукол Дворца культуры строителей из Череповца.

В. ОЛЬГИН.

Необычная кладовая

В Череповце работает необычная кладовая: городская служба милосердия принимает вещи, способные послужить находящимся в затруднительном материальном положении горожанам.

Это — одно из добрых дел весенней недели помощи одиноким пожилым людям, инвалидам. Служба милосердия обещает помощь в уборке квартир почти семи десяткам беспомощных, в силу старости и болезней, горожан. Намечено провести субботники в домах-интернатах для престарелых и инвалидов.

Ю. ЧИЖОВ.

КАК ЖИВЕШЬ, КООПЕРАТОР?

Верим в свое будущее

Случалось бывать в загранкомандировках. А потом окунаться в привычную неустроенность российской жизни с пустотой прилавков магазинов, с озлобленными очередями за предметами первой необходимости и жильем. И накатывалось чувство стыда за наше неумение жить, за нашу притерпелость к нищете.

Предвижу вопрос: ну, а что вы предлагаете? Запродать страну западному бизнесу? Да он только и мечтает, как бы ограбить нас, превратить в дармовую рабочую силу! Заблуждаетесь, сегодня мы больше нуждаемся в западном капитале, чем он в нас. Докажу это на примере нашего кооператива.

До 1988 года это было государственное предприятие: завод керамических дренажных труб. То есть, как любое предприятие, оно находилось под гнетом жесткого планирования, отчислений в министерскую казну прибылей, с бесправием рабочих, которых почему-то при этом величали «хозяевами» производства.

Попытки с помощью правительственных постановлений как-то улучшить положение дел на предприятиях стройиндустрии не давали результата. Ведь, кроме «ценных указаний», нужны были деньги, а предприятия, выпускающие строительные материалы, на протяжении десятилетий снабжались по остаточному принципу. Приоритет оставался лишь на словах. А раз не из чего строить, то не выполнялись и строительные программы.

Мое глубокое убеждение: мы не решим той же жилищной программы, если не увеличим выпуск стройматериалов. Чтобы насытить ими область, есть два пути. Первый — строительство крупных специализированных предприятий. Второй — мелкие предприятия, которые нужно строить рядом с сырьевой базой и потребителями продукции. Я — за второй вариант.

Нужны и принципиально новые материалы. В США, например, до шестидесяти процентов стройматериалов для индивидуального строительства изготовляются из гипса. На это решил ориентироваться и наш коллектив. Был я в Австрии, там гипс еще более популярен. С этой страной наш коллектив заключил договор об импорте оборудования для производства гипсоблоков.

Что даст внедрение новой технологии? Экономию примерно сорока миллионов штук кирпича в год. Это равносильно тому, если бы мы построили новый кирпичный завод, затратив десять миллионов инвалютных рублей. А на приобретение импортного оборудования нам нужно всего двести тысяч, примерно столько же, чтобы приобрести оборудование для производства песчано-цементной и глиняной черепицы. Она успешно заменила бы традиционные кровельные материалы, которых в области нет. Используя различные красители, объединив у себя на предприятии два этих технологических процесса, мы смогли бы полностью обеспечить материалами индивидуальное жилищное строительство в области.

Но ориентация на новые материалы не значит отказ от старых. Кирпич-то все равно необходим! Если в 1988 году наше предприятие выпустило 15 миллионов 300 штук кирпича, то в прошлом году кооператив выпустил уже более 22 миллионов штук. А нынче планируем — 24 миллиона.

Этот солидный прирост нужно связывать прежде всего с переходом предприятия на кооперативную форму собственности. Мечтаем в будущем выкупить предприятие, чтобы рабочие стали держателями акций. Вот тогда они будут подлинными, а не лозунговыми хозяевами производства.

Пока же этого не произошло. Людей не оставляет ощущение, что в один прекрасный день кооператив закроют. Оно горько тем более, что коллектив ощутил преимущества кооперации. Если государственное предприятие целиком зависит от главка, министерства, то у нас эти связи значительно ослаблены. Командовать нами они уже не могут. Значительно выросла дисциплина труда в коллективе, сократились потери рабочего времени, управленческий аппарат. За счет этого объем выпускаемой продукции вырос на тридцать восемь процентов.

Добившись в прошлом году такого ощутимого прироста продукции, мы имели по его итогам лишь двадцать тысяч рублей в фонде развития предприятия, столько же — в фонде социального страхования.

Правда, в тот год мы построили хозспособом 12-квартирный, подрядным — 98-квартирный дома. Это позволило обеспечить жильем пенсионеров, ветеранов войны и труда, которые долгое время не могли, работая на государственном предприятии, получить квартиры.

Планы большие: строительство многоэтажных домов, коттеджей и кафе, детских площадок. Кстати, для детишек построим бассейн.

Вот для чего прежде всего планируем расширение производства. Большие прибыли — больше возможности вкладывать деньги в решение каких-либо социальных проблем. Уже оборудуется новый цех для производства товаров народного потребления. Постепенно планируем довести объем их выпуска до полумиллиона рублей. Пока же они для нас убыточны: двадцать тысяч рублей потеряли в прошлом году. А выпускаем товары, пользующиеся большим спросом: кофейные наборы, чайники, цветочные горшочки, кувшины под квас.

Как нам удается сохранять оптимизм при существующем налогообложении? Передо мной лежит справка о дополнительных расходах на нынешний год. С различными налогами: на землю, здания, охрану окружающей среды, благоустройство поселка, отчислениями в производственное объединение «Вологдастройматериалы» (это наш арендодатель) мы должны перечислить более полутора миллионов рублей. Эта сумма способна лишить оптимизма кого угодно. Но мы верим в победу здравого смысла, в государственную политику по отношению к кооперативам. Надеемся, что заработает Закон о собственности. Верим в перспективу лучшей жизни своего коллектива.

З. КАПЛЕВСКИЙ,
председатель производственного кооператива «Трубка».

В Совете Министров СССР

Совет Министров СССР принял решение перенести день отдыха с воскресенья 29 апреля на понедельник 30 апреля, а субботу 28 апреля 1990 г. считать рабочим днем с предоставлением другого дня отдыха или оплатой за работу в этот день в соответствии с действующим законодательством. Разрешено также по желанию работника присоединять этот день к ежегодному отпуску с соответствующей оплатой.

К ОБЛАСТНОЙ ПАРТИЙНОЙ КОНФЕРЕНЦИИ

Не будет возврата

Заметки с отчетно-выборного собрания

Куда идти партии? Такая постановка вопроса не раз звучала из уст рабочих-коммунистов на отчетно-выборном собрании в объединении «Вологодский машиностроительный завод». Их мнение представляет особый интерес, потому что уровень влияния рабочих на перестройку превосходит воздействие других социальных групп. Коммунистическая партия, как заявлено и в проекте Платформы ЦК КПСС, выражает интересы рабочего класса.

Рамщик А. М. Соловьев, токари В. В. Солонин, Б. К. Зайцев, Г. М. Погодин по разным поводам, но проводили общую мысль. Прежде всего надо добиваться единства действий партийной организации. Сейчас система хозяйствования на предприятии не стимулирует человека хорошо работать и хорошо за это получать. В экономической реформе заинтересованы, казалось бы, все —и рабочие, и инженеры. Они могли бы сообща решать эту задачу, сплотившись на партийной основе, но организационно разъединены. Со стороны рабочих возникло неожиданное предложение: партийную организацию заводоуправления расформировать. Встав на учет в цеховые парторганизации, инженерно-технические работники приблизятся к коллективам, насущным проблемам производства.

Мысль интересная, но требует сопоставления всех «за» и «против». Принесет ли пользу рассредоточение коммунистов-управленцев по цехам или лучше придать управленческому звену роль интеллектуального ядра парторганизации? Что тут имеется в виду? Партийные организации совсем отошли от обсуждения в той или иной форме политических событий, их комментария. Коммунисты остаются со своими сомнениями один на один. Непредсказуемую реакцию в рабочей среде вызвали выборы партийных руководителей в органы Советской власти—вплоть до растерянности: «Значит, это отход от партии в связи с тем, что она лишается властных функций?». Для того, чтобы найти ответы на вопросы, одних средств массовой информации недостаточно, тем более, что в них представлен целый спектр мнений. Настала пора вспомнить, что КПСС прежде всего организация политическая и нужно вместе с товарищами по партии вырабатывать точку зрения и включаться в политический процесс.

Возник и такой вопрос: что за парторганизация в цехе, если она ничего не решает? В цехе № 3 коммунисты взялись за вопросы оплаты труда станочников, продолжительности отпуска. И им удалось добиться желаемого. Не партийное это занятие? А что остается делать, если никто не берется. Должна же быть в цехе авторитетная сила, способная вести за собой.

Пока еще робко заявляют о себе низовые парторганизации, но образ мыслей их членов уже изменился. Нет возврата к тому времени, говорят рабочие, когда мы только слушали партийных богов и божков да аплодировали.

Доклад секретаря парткома В. Н. Говорухина почти целиком был посвящен обстановке в партии, анализу проекта Платформы ЦК КПСС, «Демократической платформы в КПСС». Владимир Николаевич выступил против фракционности в партии. Собрание за основу дальнейшей деятельности организации приняло проект Платформы ЦК.

Кульминационным моментом собрания стали выборы секретаря (их решено было проводить открытым голосованием). ...Выдвигается пять альтернативных кандидатур, но трое берут самоотводы. В списке остаются секретарь парткома В. Н. Говорухин и заместитель генерального директора по качеству И. П. Бобрик. Идет обсуждение кандидатур:

— Если не выберем Говорухина, никто не потянет на посту парторга.

— Бобрик — принципиальный, справедливый человек, хорошо знает людей.

Один штрих: комиссия парткома, выявлявшая кандидатуры к собранию, видимо, не рассчитывала на И. П. Бобрика, так как не предполагалось включать его даже в состав парткома.

Идет голосование. Счетчики подсчитывают голоса. За Говорухина — 34, за Бобрика — 52. Но решение не принято, возник процедурный вопрос. Коммунисты решают провести повторное голосование. Итог: за Говорухина — 37, за Бобрика— 55, бесспорное преимущество. Зал аплодирует новому секретарю.

Взволнованный Игорь Петрович выходит поблагодарить за доверие, просит не судить строго за сбивчивость:

— Сейчас мне трудно говорить. Постараюсь не уронить честь нашей партийной организации, обязуюсь нести ее знамя честно и до конца.

В. Н. Говорухин снял свою кандидатуру в члены парткома.

Непросто начинать новому составу партийного комитета. Парторганизация переживает смутное время. Много колеблющихся, выжидающих. Многие ждут решений XXVIII съезда. Есть заявления и такого рода: «До XXVIII съезда партии приостанавливаю членство в КПСС». В коллективе сложный морально-психологический климат, хотя предприятие и выбралось из экономической ямы и теперь получает переходящие знамена за успехи в соревновании. Но за авангардную роль коммунистов придется бороться по-настоящему.

И. КОЖЕВНИКОВА.

КПСС

● Мнение коммунистов - рабочих

● На альтернативной основе

● Своя строка в проекты

● Простор — инициативе

● Пример Якшина

Более тридцати лет трудится в ремонтно-механическом цехе Череповецкого металлургического комбината Анатолий Аркадьевич Якшин. Возглавляя бригаду слесарей, коммунист Якшин выполняет работу только с высоким качеством, имеет личное клеймо. Сейчас бригада собирает оснастку стана «2000».

Фото Е. СОКОЛОВА.

Вношу предложение

Гарантии—прежде всего

Во второй раздел предсъездовской Платформы ЦК КПСС, озаглавленный «В центре политики партии — человек», есть смысл внести несколько уточнений. Требует замены ни к чему в сущности не обязывающая формулировка «Партия будет отстаивать» на ясное и четкое «Партия гарантирует» и надежную законодательную защиту личности, достоинства гражданина, и неприкосновенность его жилища, и т. д. Следующий же абзац надо начать со слов **«Право на труд»** и продолжить далее по тексту.

Расширить границы заключительной фразы седьмого абзаца, представив ее в таком виде: «Для социализма неприемлем коммерческий подход к культуре и **искусству»**.

Среди перечисленных в этом же разделе задач в сфере экономических и социальных прав советских людей, на которых будут сконцентрированы усилия партии, следует считать первоочередной безусловное осуществление жилищной программы, поставившей целью обеспечить каждую советскую семью отдельной квартирой или индивидуальным домом к 2000 году.

Считаю необходимым в заключительном абзаце этого раздела объединить две последние фразы в одну, дополнив формулировку: «Звание коммуниста или должность руководителя сами по себе не дают никаких преимуществ в пользовании благами» принципиальным уточнением: **«и несовместимы со злоупотреблениями служебным положением»**.

Важно включить в расшифровку тезиса «Защита природы — защита человека» в третьем разделе проекта специальный пункт, касающийся развития отечественной атомной энергетики.

С учетом последствий аварии на Чернобыльской АЭС он может быть сформулирован следующим образом:

«Заморозить дальнейшее развитие атомной энергетики до того времени, пока не будут созданы абсолютно безопасные во всех отношениях атомные реакторы. С целью форсирования таких работ использовать научно-технический потенциал военных предприятий и учреждений, высвобождающихся в результате конверсии».

Так же отдельным пунктом должно быть четко регламентировано размещение экологически вредных производств на территориях союзных республик. Причем с учетом интересов не только каждой из них в отдельности, но и государства в целом.

Вот его примерная редакция: **«Размещать экологически вредные, но еще необходимые для народного хозяйства производства на территориях союзных республик пропорционально численности их населения».**

В четвертом разделе проекта в расшифровке тезиса «О новой Конституции СССР» вместо неопределенного: «Считаем правильным активнее вести дело к принятию новой Конституции» целесообразнее было бы указать конкретный срок принятия нового Основного Закона.

И еще одно замечание в пятый раздел проекта. Считаю, что заключительную фразу предпоследнего абзаца расшифровки тезиса «Права наций и права личности» надо записать таким образом:

«Русский язык обеспечивает общегосударственные потребности, в том числе во внешнеполитической деятельности Советского Союза, выступает как средство межнационального общения и **имеет** статус официального на всей территории страны».

Н. ДАНИЛОВ,
журналист.

г. Сокол.

Целы и нормы

Проект Устава КПСС, на мой взгляд, отражает пути и способы демократического обновления партии. Его преимущество в том, что он содержит только основополагающие нормы партийной жизни, открывает простор для самостоятельного творчества коммунистов и партийных организаций.

Отмечая это, хотелось бы высказать и ряд замечаний. Следовало бы расширить критерии оценки вступающего в члены КПСС. Тем более, что сейчас упраздняется кандидатский стаж. А в проекте не указано даже об обязательном представлении вступающим рекомендаций (сколько их и кто дает). Следует уточнить, что коммунист вправе участвовать в работе общественных организаций и движений, чья деятельность строится на основе Конституции СССР и не противоречит социалистической идее, а также **программным целям партии и нормам Устава.**

Не ясно из проекта, сохраняется ли вручение знака «Ветеран КПСС» имеющим партстаж пятьдесят лет. Если нет, то такое положение следовало бы внести в Устав.

За нарушения партийной дисциплины и этики к членам партии могут применяться меры партийного воспитания и воздействия в виде товарищеской критики, объявления порицания или выговора. Эту строчку следовало бы добавить положением **об исключении из рядов КПСС.**

Абзац, где говорится о том, куда имеют свободный доступ члены выборного органа, следовало бы расширить и записать так: «Члены выборного партийного органа **и его комиссий** имеют свободный доступ...» и далее по тексту.

Альтернативность при выборах должна присутствовать постоянно, а не преимущественно, как записано в проекте. Следовало бы также уточнить, что партийные организации добиваются реализации линии партии через коммунистов в государственных и общественных структурах.

И еще одно дополнение: «Члены КПСС, по возрасту и состоянию здоровья не могущие лично уплачивать членские взносы, освобождаются от их уплаты по личному заявлению после рассмотрения этого вопроса на партийном собрании». От этого партийный бюджет не пострадает, а секретари будут освобождены от неприятной миссии ходить по квартирам и собирать взносы у членов семьи такого коммуниста.

А. ХОХРИН,
член КПСС с 1946 года.
г. Липин Бор.

ЗА ДЕПУТАТСКИЕ МЕСТА

В результате выборов 4 марта и повторного голосования 18 марта в областной Совет народных депутатов избрано большинство депутатов. Однако в 23 округах из 199 будут проведены повторные выборы. Они назначены на **воскресенье, 22 апреля 1990 года.**

ПО г. ВОЛОГДЕ

Избирательный округ № 2 (центр — среднее профессионально - техническое училище № 30, ул. Первомайская, 42).

Улицы: Герцена с № 42 по № 64; Ветошкина с № 31 по № 57 и с № 16 по № 72; Чехова с № 24 по № 44 и с № 51 по № 61; Калинина с № 64 по № 70 и с № 77 по № 109; Ворошилова с № 85 по № 107; Пирогова №№ 22, 24, 26, 34, 47; Первомайская с № 21 по № 33, № 33-а и с № 26 по № 42; Яшина №№ 40, 40-а, Копанка № 6; площадь Бабушкина №№ 4,6, 6-а, 8. Переулки: Движенческий, Техникумовский.

Избирательный округ № 3 (центр — сельскохозяйственный техникум по подготовке руководящих кадров колхозов и совхозов, ул. Урицкого, 57).

Улицы: Советский проспект с № 48 по № 58; Урицкого с № 57 по № 63 и с № 60 по № 88; Герцена с № 43 по № 83 и №№ 68, 70, 72, 94; Ветошкина №№ 59, 95, 97, 99, 99-а; Пирогова с № 10 по № 16 и №№ 21, 21-а, 39, 43; Первомайская с № 4 по № 14 и № 13; Яшина №№ 12, 14, 20; Калинина с № 61 по № 75.

Избирательный округ № 10 (центр — школа № 29, ул. Болонина, 25).

Улицы Маршала Конева с № 17 по № 27; Воркутинская с № 1 по № 7 и №№ 4, 6, 8, 8-а, 10, 12; Мишкольцская №№ 1, 3, 3-а, 5, 7, 9-а, 9-б, 9-в, 11-а, 11-б, с № 13 по № 35; Можайского с № 42 по № 60, 60-а; Южная с № 1 по № 19 и №№ 2, 4; Береговая с № 1 по № 55, с № 6 по № 36; Зеленая, Техническая, Индустриальная; переулки: Новый, Крайний, Технический с № 1 по № 25 и с № 2 по № 40; Индустриальный с № 1 по № 39 и с № 2 по № 26; Ботанический с № 1 по № 23 и с № 2 по № 24; с. Осаново, дер. Сметьево.

Избирательный округ № 26 (центр — школа № 20, пр. Победы, 50).

Улицы: Клары Цеткин с № 76 по № 102 и с № 81 по № 97-а; Воровского с № 42 по № 48; Пролетарская с № 22 по № 74 и №№ 41, 45, 61; Кирова с № 82 по № 88; Ударников с № 15 по № 37; Маяковского с № 22 по № 30 и с № 31 по № 43-а; Клубова с № 2 по № 20; Мохова; Товарная; пр. Победы №№ 66, 70, 80, 82, с № 89 по № 119. Переулки: Первый Пролетарский, Тупиковый, Мало-Архангельский, участок Куролит №№ 3, 8, 10; железнодорожная казарма, железнодорожные будки на 595 км Ленинградской линии; 498 и 499 км Архангельской линии; пост 499 км Архангельской линии; жилые вагоны на станции Вологда-II.

Избирательный округ № 29 (центр — школа № 25, ул. Вологодская, 6-а).

Улицы: Клубова с № 58 по № 120 и с № 15 по № 83, № 97; М. Поповича с № 2 по № 26 и с № 17 по № 27, № 41; Кубенская с № 6 по № 16, 16-а, 16-б и с № 9 по № 13, 13-а; Лукьяновская с № 10 по № 18 и с № 29 по № 37; Вологодская №№ 1, 2, 3, 4; Полевая; Почтовая; Ершовская. Переулки: Почтовый, Ершовский, Трудовой, Главный; железнодорожные будки на 591 и 592 км Ленинградской линии; пос. Кирпичный завод № 2; дер. Ананьино, Дуброво.

Избирательный округ № 33 (центр — школа № 26, 1 мкр. 23 ГПЗ, 2-а).

Улицы: Панкратова с № 74 по №№ 75, 75-а (1-й и 2-й корпуса) и с № 82 по № 88-в; Щетинина №№ 17, 19, 21, 23, 64-а; Южакова №№ 61, 65, 67, 69, 80, 82, 84, 86; Преображенского с № 37 по № 53, 53-а; Первый микрорайон 23 ГПЗ № 3, 3 (1-й и 2-й корпуса), 4, 5, 6 (1-й и 2-й корпуса), 7, 16, дер. Копрецово.

ПО г. ЧЕРЕПОВЦУ

Избирательные округа №№ 40, 50, 51, 60, 61, 64, 65, 72, 75, 76.

ПО ВАШКИНСКОМУ РАЙОНУ

Избирательный округ № 114.

ПО ВОЛОГОДСКОМУ РАЙОНУ

Избирательный округ № 128.

ПО ВЫТЕГОРСКОМУ РАЙОНУ

Избирательный округ № 133.

ПО КАДУЙСКОМУ РАЙОНУ

Избирательный округ № 148.

ПО УСТЮЖЕНСКОМУ РАЙОНУ

Избирательный округ № 179.

ПО ЧАГОДОЩЕНСКОМУ РАЙОНУ

Избирательный округ № 186.

ПО ШЕКСНИНСКОМУ РАЙОНУ

Избирательный округ № 199.

Приглашаем избирателей всех этих округов принять активное участие в повторных выборах в областной Совет народных депутатов 22 апреля 1990 года. В этот же день будут проводиться повторные выборы и в городские, районные, сельские Советы.

Окружные избирательные комиссии по выборам в областной Совет народных депутатов.

РЕГИОНАЛЬНЫЙ ХОЗРАСЧЕТ

1. Придаток центра?

● В «Красном Севере» неоднократно появлялись публикации о территориальном хозрасчете. Судя по откликам, они вызвали ряд вопросов. Что это за хозрасчет территории, что он дает? И будут ли вологжане жить лучше от еще одного эксперимента?

Мне довелось участвовать в подготовке концепции хозрасчета Вологодской области, в защите ее положений в Совмине, Госплане и Минфине РСФСР. Поэтому могу изложить мысли и чаяния разработчиков.

Наша область оказалась в невыгодном положении. Это касается прежде всего хозяйственного и социально-экономического направлений. В структуре промышленной продукции удельный вес изделий группы «А» составляет восемьдесят шесть процентов, а группы «Б»—лишь четырнадцать.

Плохо это или хорошо? Плохо, особенно если учесть, что по РСФСР эти показатели составляют 77,1 и 22,9 процента. Производство товаров народного потребления на душу населения (без алкогольных напитков) достигает у нас только шестидесяти восьми процентов уровня РСФСР, а непродовольственных — пятидесяти восьми. То есть на одного человека на своих предприятиях мы производим промтоваров почти в два раза меньше, хотя в целом по выпуску всей промышленной продукции на душу населения опережаем среднероссийский показатель на девятнадцать процентов.

В чем причина? Да в том, что нашу область в последние десятилетия развивали как сырьевой придаток центра. А, как известно, кто торгует сырьем, тот всегда в проигрыше.

Высок и удельный вес промышленности, управляемой центром. Снова обратимся к цифрам. Продукция, выпускаемая предприятиями и объединениями союзного подчинения, составляет восемьдесят восемь процентов, еще десять — принадлежат республиканскому звену и только два процента приходится на предприятия местных Советов.

Это приводит к засилию центральных ведомств в управлении, диктату министерств. Страдает в первую очередь социальная сфера. Ибо министерства стремятся к развитию производственной базы в ущерб социальной. Кивать при этом на Советы по меньшей мере неумно. Много ли они сделают, обладая властью над двумя процентами промышленности региона? Разве только кланяться и выступать в роли просителя.

В результате капитальные вложения в непроизводственную сферу вкладываются в год в расчете на десять тысяч жителей меньше, чем в РСФСР, на двенадцать процентов. Основные фонды в этой сфере ниже среднереспубликанского уровня на пять процентов.

Даже то, что мы имеем, только номинально можно назвать материальной базой инфраструктуры. Более трети учебных зданий школ, построенных до 1985 года, нетиповые. Требуют ремонта каждая третья музыкальная школа, каждый второй из трех музеев и средних специальных учебных заведений, каждый пятый Дом культуры. В здравоохранении почти треть коек размещена в аварийных зданиях. Обеспеченность койками в областном центре составляет 82,2 на десять тысяч населения (в РСФСР — 137,1). Слабая база, неудовлетворительные бытовые условия не позволяют укомплектовать действующую сеть медицинским персоналом.

И это в регионе, где освоение земель, возникновение ремесел, промыслов, очагов культуры и городов произошло гораздо раньше, чем на отдельных территориях России, не говоря уж о районах Урала, Сибири и Дальнего Востока.

Словом, старые методы хозяйствования на территории, методы хождений по инстанциям в Москве и выпрашивания подачек на бедность не могли кардинально изменить облик области в социальной сфере. Требовалась выработка некоего механизма, позволявшего Советам хотя бы частично хозяйствовать на своей территории.

Это стремление и лежит в основе концепции перехода области на принципы самофинансирования и самоуправления. Итак, чего же мы хотели?

Чтобы управлять своей территорией, Советам нужны прежде всего экономические рычаги воздействия на все без исключения хозяйственные формирования. Поэтому просили предоставить нам право утверждать нормативные документы, регулирующие хозрасчетные отношения на территории, определять областные управленческие структуры, порядок подготовки кадров. Проводить независимую экспертизу проектов, затрагивающих интересы региона, образовать в области единое управление материально-технического снабжения и сбыта.

Предлагали оставлять в распоряжении местных Советов для внутренних потребностей или межтерриториального обмена, в том числе и экспорта, весь прирост производства и сверхплановый выпуск товаров народного потребления; все изделия ширпотреба и другую продукцию, отчисления от прибыли, налог с оборота, полученные на любых мощностях по инициативе местных Советов без привлечения централизованных капвложений; оставлять до пятидесяти процентов продукции производственно-технического назначения, выпускаемой сверх госзаказа, а в пределах его до 10—15 процентов выпускаемых в области чугуна, стали, серной кислоты, целлюлозы.

Это очень важно. Ведь в магазинах только пятая часть товаров местного производства. Остальное надо завозить. Партнеры из других регионов спрашивают: а что дадите взамен? Нам же почти нечего предложить.

Одновременно мы предлагали освободить область с нынешнего года от поставок мясомолочной продукции в союзный и республиканский фонды, сохранить уровень централизованно выделяемых области фондов фруктов и плодоовощной продукции.

Немало предложений было и по части финансов. Например, предоставление области права направлять на финансирование социальной сферы весь налог с оборота, полученный на территории от выпуска товаров народного потребления сверх заданий пятилетки.

Намечалось установить валютные отчисления в фонды местных Советов — пять процентов от объема экспорта предприятий союзного подчинения и двадцать от остальных, а также право выдачи облисполкомом лицензий на экспорт и импорт любых видов продукции, товаров и услуг вне госзаказа. Создать единый банк, одновременно развивая как конкурентов коммерческие и кооперативные банки. Были одновременно внесены предложения по демократизации кредитной и эмиссионной политики на территории области.

Таковы вкратце были наши предложения. Что же от них осталось? Об этом в следующей статье.

В. АЛЕКСЕЕВ,
начальник Государственной налоговой инспекции Минфина РСФСР по Вологодской области.

ПОЗИЦИЯ

Читая местные газеты

СКУПЫЕ строки архивных документов порой зримо воскрешают героические усилия людей, работавших в годы Великой Отечественной войны в тылу, —в основном женщин, стариков, подростков. Это они заменили у станков и в поле ушедших на фронт мужчин.

Пожалуй, хроникой тыловых будней, замешанных на вере в грядущую победу, можно назвать напечатанный в грязовецкой районной газете документальный рассказ заведующей архивным отделом райисполкома А. Березкиной о сельских тружениках военной поры.

●

В НАШЕЙ области, как свидетельствует статистика, проживает девятнадцать человек — один мужчина и восемнадцать женщин, возраст которых сто лет и старше. Об одной из долгожительниц — К. В. Майоровой сообщила харовская районная газета «Призыв». Клавдия Васильевна воспитала троих детей, сейчас все они на пенсии, нянчила внуков, вела домашнее хозяйство. В больнице, кроме глазной, за последние четверть века не бывала.

●

АКТИВНО идет обсуждение в печати проекта Платформы ЦК КПСС к XXVIII съезду партии. «Я бы хотела видеть, — высказывает пожелание в верховажской районной газете «Путь к коммунизму» учительница Чушевицкой средней школы Н. Варламова, — какой представляет себе партия экономику уже XXI века, создавая в ней то, чего еще нет в развитых капиталистических странах. И это — на путях социализма. Ростки социализма в наших экономических отношениях, в нашей культуре, в сердцах и помыслах людей еще живы. Они изуродованы, но не убиты».

●

ВСЕ НАЧАЛОСЬ с того, что у ребят появилась обида: в других школах ученики где только не побывают в каникулы, а мы, кроме Вологды, нигде не были. Решили так: не ждать милостей от взрослых, а самим заработать деньги на поездку. В местном совхозе пошли навстречу. За три месяца одиннадцать юных животноводов, взяв на откорм бычков, получили около тысячи рублей и впридачу путевку по маршруту Хатынь — Минск — Могилев. Об этом сообщает кирилловская районная газета «Новая жизнь».

●

ПРОБЛЕМЫ нравственности, воспитания молодого поколения с незапамятных времен волновали человечество. И сегодня волнуют. Думается, факты, приведенные в многотиражной газете Вологодского молочного института, не нуждаются в особых комментариях.

Итак, обращение-протест, с которым к ректору обратился преподаватель В. Талашов: «Столы во многих аудиториях нашего института разрисованы непотребными картинками и испещрены похабщиной. В 215 аудиториях, например, почти нет столов без порнографических рисунков. Если до начала апреля столы не будут заменены, я не сяду сам и не посажу за них своих студентов. Призываю к этому и всех остальных преподавателей, в ком еще живо чувство брезгливости к пошлости».

Документ второй — обращение к преподавателям и студентам ректора института Г. Дрозда: «Я благодарен В. Талашову за боль в душе в связи с безнравственностью некоторых из тех, кого мы обучаем и воспитываем, разделяю его чувства и поддерживаю постановку проблемы. Но где корень ее решения? Не появятся ли вновь «картинки» на столах, если мы крайне сложное и святое дело воспитания культуры молодежи сведем к замене столов?..

Думается, что в «художествах», которые стали, к сожалению, постоянным спутником учебного процесса, есть доля и педагогического труда В.Талашова. Не сесть за преподавательский стол и призвать к тому же студентов проще, нежели преодолеть чувство брезгливости и вместе со студентами закрасить, убрать пошлости. В этом трудности современного момента: все то, что накопилось за многие годы из-за наших промахов в педагогике, желательно устранить в ближайшее время. Но делать это надо вместе...».

● Факт и комментарий

Союз журналистов России

Пока такой организации не существует. Однако ведется подготовка к ее формированию. На днях в Новгороде состоялось очередное межрегиональное совещание представителей журналистских организаций Северо-Запада и Центра России.

Сообщение о нем целесообразно будет предварить кратким пояснением ситуации, сложившейся в журналистской среде. Подобно айсбергу, она состоит из двух частей: видимой читателю, слушателю, зрителю и скрытой от него.

Безусловно, никто не станет оспаривать заслуг средств массовой информации в развитии перестроечных процессов. Одни активность журналистов одобряют, для других она — кость в горле. И если существует у нас категория прорабов обновления, то своих коллег я бы отнес к чернорабочим перестройки. Как по характеру труда — какие застойные завалы приходится разгребать! Так, до последних дней, и по уровню его оплаты, которая явно не соответствовала интенсивности и объему работы.

Но уж традиционно так повелось, что пишущая братия в первую очередь бьется за интересы других людей. Свои проблемы откладываются на потом. В итоге их груз стал серьезным препятствием даже в обыденной работе, не говоря уж о жизни журналиста.

Взвесив ситуацию, мои коллеги пришли к справедливому выводу, что журналист — тоже человек, а не только «боец» и «подручный». И кроме единственной и никем не оспариваемой привилегии «трое суток шагать» да «трое суток не спать», у него имеются и другие потребности и заботы. Например, такое дорогое по нынешним временам удовольствие, как семья. А чтобы она действительно была прочной ячейкой общества, необходимы как минимум сносно налаженный быт и твердая уверенность в завтрашнем дне.

Формально работников средств массовой информации объединяет Союз журналистов СССР. Однако, кроме роскошных «корочек» с золотым тиснением, позволяющих попасть в ресторан «Домжура», если вы в кои-то веки окажетесь в столице, никаких иных прав у рядового журналиста практически нет. До сих пор он социально и юридически защищен крайне слабо. И нередки случаи, когда на его голову «из-за нескольких строчек в газете» обрушиваются гнев и немилость. Существующий же Союз часто оставляет своего члена один на один с бедой. Не случайно одна популярная газета назвала его «мистификацией», «заповедником застоя».

Поэтому российские журналисты задумали сформировать свой Союз. На принципиально новых началах, обладающий широким статусом самостоятельности в решении проблем деятельности, жизни и быта людей. Вологодская областная организация поддержала идею. Более того, мы обратились к журналистам России, оргкомитету по подготовке съезда журналистов РСФСР с предложением сделать все возможное для того, чтобы провести в ближайшее время всероссийское собрание представителей журналистских организаций. На нем обсудить концепцию нового Союза, создать временные творческие группы по выработке его Устава и программы. Межрегиональное совещание в Новгороде — один из начальных этапов этой работы.

В совещании участвовали представители Москвы, Вологды, Архангельска, Костромы, Ярославля, Калининграда, Мурманска, Пскова, Кирова, Коми АССР. Основная его цель — выработка Устава нового Союза. Нет необходимости детально останавливаться на нюансах сделанного. Журналистские коллективы получат для обсуждения документы совещания. Поэтому ограничусь лишь несколькими замечаниями общего характера.

Порадовала заинтересованность и серьезность, с которой отнеслись коллеги к выработке Устава. Буквально каждый его пункт рождался в жарких дебатах.

Огорчила некоторая консервативность части журналистов, приверженность устаревшим стереотипам. На мой взгляд, она проявилась, в частности, в понимании задач, а следовательно — и в представлениях о структуре руководящих органов будущего Союза. Вологодская делегация настаивала на важных изменениях в этой части проекта Устава, по существу копирующего документ Союза журналистов СССР. Скажем, вместо одиозного правления мы предлагали сформировать координационный совет с небольшим числом членов, избираемых не по должности и территориальным признакам, а единственно по признаку профессионального и человеческого авторитета.

К сожалению, в отстаивании этих и некоторых других, крайне, на наш взгляд, необходимых, новаций мы пока остались в незначительном меньшинстве и, вероятно, позиционно выглядели на совещании вместе с мурманчанами, архангелогородцами и некоторыми другими коллегами, как теперь в таких случаях говорят, радикалами.

Однако отсутствие единодушия на совещании не пугает, а напротив — обнадеживает. Люди мыслили, решали без давления и подсказок. Каждый в соответствии со своими взглядами и представлениями. Пусть, быть может, ошибочными — время покажет. Главное — искренними, что позволило выявить широкий спектр суждений. И хотя в проект Устава вносились предложения большинства, мнения остальных также не останутся втуне. Они зафиксированы в документах совещания и, не исключено, возьмут верх при дальнейшем обсуждении предсъездовских документов.

Впереди — еще три межрегиональные встречи журналистов. Кроме того, организаторы совещания в Новгороде критиковались за то, что не ознакомили участников загодя с его документами и представители первичных организаций не смогли обсудить их в своих коллективах. Думаю, оргкомитет серьезно отнесется к этому замечанию и сделает все необходимое, чтобы предсъездовские документы прошли широкое обсуждение на местах.

Е. НЕКРАСОВ,
заместитель председателя правления областной журналистской организации.

Из почты

«ВЕЧЕРИНА»

Необычную программу показали недавно жителям Городишны Нюксенского района их земляки — самодеятельные артисты из Матвеева. На сцене развернулась игра старинной русской свадьбы со сватовством, с девичником, со старинными песнями. Даже столы были накрыты, как на свадьбе...

И сами артисты были необычны: ветераны лесозаготовок в возрасте от семидесяти и более лет.

Н. БРИТВИНА.

СВОИ ПЕСНИ

В одно из минувших воскресений в районном Доме пионеров состоялся вечер авторской песни, в котором приняли участие учащиеся.

Особенно запомнились присутствующим выступления солистов В. Цыцилкина и Л. Николаевой и вокально-инструментального ансамбля 7-в класса второй школы поселка Кадуй, руководит которым А. Л. Фадеев. Благодаря его усилиям в классе организовано два ансамбля.

У А. Л. Фадеева есть хороший помощник: А. К. Карпов — отец одного из ребят. Именно им сочиненную песню «Электрон» ансамбль представлял на вечере авторской песни.

Т. СМИРНОВА,
организатор воспитательной работы школы № 2.
пос. Кадуй.

С ДОБРОЙ ВЕСТОЧКОЙ

Мы, жители деревни Петрушино Вепревского сельсовета, выражаем огромную благодарность работнику почтового отделения «Антоново» Галине Голубевой, которая обслуживает отдаленные деревни. Она не только своевременно, аккуратно доставляет нам почту, но и является связующим звеном между сельской глубинкой и «большим миром». Старается выполнить просьбы и наказы жителей, среди которых немало пенсионеров.

А. СТОЛЯРОВ.
Вологодский район.

ВЕТЕРАН

● Хочу рассказать

ЗА ОТЦА РУЧАЮСЬ

Раньше думал, что не очень-то скромно писать об отце. Да и сам он этого не одобряет. Я не раз просил его рассказать о своей жизни, но он отмалчивался, ссылался на занятость. И лишь сейчас, когда ушел на заслуженный отдых, мне удалось разговорить его, узнать подробности отцовской судьбы.

А жизнь выпала нелегкая, как и большинству его ровесников. И если я сейчас пишу об отце, то не только ради него, но отдаю дань поколению ветеранов, наших великих тружеников.

Родился отец, Федор Николаевич Поликарпов, в 1913 году, накануне первой мировой войны. Но эта война и последующие бурные события пронеслись, не затронув семью, где рос отец. Было там двенадцать детей, и все с малолетства трудились. Отец вспоминает, как в 1927 году отрядили его от имени бригады рыбаков, где он работал, съездить в Лодейное Поле Ленинградской области за продуктами. Дали парню лошадь, сена, овса, сухарей и отправили.

По дороге нашлись попутчики — тоже на лошадях. Обозом добрались до Вытегры, а уже подступала весна. Но до места доехали. Нагрузились сахарным песком, спичками, другим товаром и двинулись обратно. Оттепели, гололед, лошади устают, падают... Особенно тяжело пришлось, когда переезжали Онежское озеро. Но задание отец выполнил и заслужил благодарность бригады. А было ему всего четырнадцать лет.

В 1931 году Федор Поликарпов вступил в комсомол и подал заявление в колхоз «Красная заря» Вытегорского района. Назначили его бригадиром, потом направили на лесозаготовки в Ковжинский леспромхоз.

Но главное испытание ждало впереди: Великая Отечественная война. У отца уже семья была, четверо детей. Призвали его в первые военные дни. На фронте вступил в партию и до сих пор гордится званием коммуниста. У отца много боевых наград и благодарностей.

И как многие его сверстники, отец после возвращения с фронта не отдыхал ни одного дня. В Ковжинском леспромхозе, где мы жили после войны, Федор Николаевич выполнял самую разную работу, ни от чего не отказывался. И общественных нагрузок не сторонился: отца неоднократно избирали депутатом местных Советов.

Росла и наша семья, в ней прибавилось еще пятеро детей. Надо было их поднимать, в люди выводить.

Исполнилось отцу 60 лет. Помню, он говорил: «Не заметил, как и жил. Будто только готовился жить. Все что-то мешало, отвлекало от радостей; то война, то разруха...».

А я отцу завидую. Не его, конечно, трудностям — оптимизму, бодрости завидую. Побыл немного на пенсии, отдохнул и сейчас опять собирается куда-нибудь устроиться: скучно дома, привык к движению, труду. Ездит на мотоцикле, на любимую рыбалку отправляется за десятки километров. Хочется старику радостей...

Трудно, очень трудно приходилось нашим отцам. Малограмотные, не всегда сытые, плохо одетые, они прошли через то, что многим сейчас кажется просто невероятным. Интересы страны они всегда ставили выше интересов собственных, не допускали поблажек ни себе, ни другим, нетерпимо относились к лодырям, нечестным людям.

Теперь ругают и прошлое время, и прошлое поколение. Не хочу спорить, да и не могу. Но за отца ручаюсь — хороший он человек, я им горжусь.

А. ПОЛИКАРПОВ.
г. Череповец.

● Встретились письма ● Сейчас очень трудно жить
● Беда не приходит одна

Фотоконкурс «Отечество»

Мой дед ● Фото Валерия Талашова

● Эхо

НА СТАРОЙ УЛИЦЕ

Дорогая редакция! Помните, несколько месяцев назад я просил вас помочь найти врача-специалиста в здравпункт поселка Лоста? Вы тогда письмо мое опубликовали, посодействовали, и теперь врач у нас есть. Спасибо вам от всех местных стариков.

А теперь новая нужда. Еще в конце пятидесятых лет в поселке было выстроено много частных домов. Одни из них превращены в дачи или совсем оставлены, в других еще живут — как правило, пожилые люди. Например, Ф. И. Ярцев — ему уже под 90 лет, участник гражданской и Отечественной войн, инвалид. Семья Андроновых: хозяин плохо видит, жена его почти не ходит.

Удобств в домах, конечно, никаких, но с этим как-то можно справиться. Но теперь еще выведена из строя и единственная на улице колонка. Всю зиму жители ходят за водой туда, где, как говорится, бог подаст: в пожарное депо, автогараж, лабораторию... Но это не близко, да к тому же служебные здания в выходные дни вообще закрыты.

Правда, перед выборами депутатов в местные Советы у нас появилась надежда, что колонку отремонтируют. На предвыборных собраниях была вся администрация торфопредприятия, в чьем ведении находится вышеупомянутая улица: директор В. Ф. Куликов, председатель профкома Т. Г. Плетнева, секретарь парторганизации Л. В. Маншинова. О нашей беде мы им говорили, они слушали, головой кивали. Но выборы позади, а мы по-прежнему без воды...

В. МОСЯГИН.
пос. Лоста.

● Спасибо!

ФОНДУ МИЛОСЕРДИЯ

Недавно получила деньги из областного отделения Фонда милосердия. Была очень рада. У нас в районе и колхозе старикам совсем не помогают. А я сорок лет отработала в хозяйстве, любое дело выполняла: пахала, косила, молотила... Есть у меня почетные грамоты и медали.

Сейчас жить очень трудно. Надо и дрова заготовить, и дом подлатать. Да мало ли забот у престарелого человека. И за все заплати, рассчитайся. Поэтому я очень благодарна фонду за участие.

А. БЕСПАЛОВА.
дер. Ивановская,
Вашкинский район.

В нашей больнице трудится замечательный врач А. Ю. Савкин. В любое время суток спешит он на помощь, всегда добрый, отзывчивый. Пациенты у него в основном пожилые — внимание им особенно необходимо.

До приезда к нам Алексея Юрьевича у нас работали многие врачи, но они не задерживались, уезжали, больница надолго оставалась без специалиста. А вот А. Ю. Савкин терпит все трудности, не бросает нас.

Жаль только, что нет у Алексея Юрьевича квартиры. Вместе с женой и детьми он живет в больнице, в одной из палат, условий для отдыха не имеет. И никому наш скромный доктор не жалуется, ничего не просит. А местные власти тоже не спешат помочь молодому специалисту. Поэтому и пишем в газету. Во-первых, чтобы еще раз поблагодарить Алексея Юрьевича, во-вторых, хотим привлечь внимание к его нелегкой жизни, помочь ему.

СТЕПАНОВЫ, БРАГИНЫ, КОРЗУНОВА, всего 30 подписей.
дер. Урусовская,
Нижнекулойский сельсовет, Верховажский район.

В ОБМЕН НА ПЕНСИЮ

Я работаю санитаркой в Огарковской участковой больнице. За перо взялась потому, что устала видеть мучения одиноких больных стариков. Одиноких не потому даже, что нет родственников — они есть, но мать или отец им уже не нужны. Вот и стараются такие детушки пристроить своих престарелых родителей в больницу. Бывает, к нам поступают старушки, истощенные до крайности, обессилевшие. Им не лекарства нужны, а еда, тепло, уход. Мы, конечно, ухаживаем: кормим, обстирываем, моем.

Вспоминаю бабушку по фамилии Строенева. Вырастила сына и дочь. Сама жила в маленькой отдаленной деревне. Дети ее к себе не брали, бабуля неоднократно лежала в больнице. Последний раз она пробыла у нас три недели. Сын вообще не приходил, дочь навестила один раз. А когда врач попросил ее забрать мать домой, женщина проявила большое недовольство. При всех заявила, что готова материнскую пенсию отдать любому, кто согласится ухаживать за старухой. Я той женщине сказала, что нельзя, стыдно перепихивать родную мать на чужие руки, но меня и слушать не стали.

Сейчас у нас тоже лежат две старушки, одна из Васильевского, другая из Головина. У обеих есть родственники. Но мы не можем их разыскать.

Может быть, кто-то подумает, прочитав мою заметку: нечего ей делать, раз о таких пустяках в газету пишет. Но разве бросить отца, мать — пустяк? Да и у меня дел хватает. Сама бабушка, есть девять внуков, один правнук, на руках восьмидесятилетняя мама. Каждый день встаю в пять утра, чтобы до работы успеть управиться с домашними делами. Хотелось бы, конечно, отдохнуть. Но, во-первых, я к больнице привыкла и беспокоюсь, найдут ли там после моего ухода другую санитарку: зарплата очень маленькая, а дел много. Молодые не пойдут, старым — тяжело. Во-вторых, лишний (да и лишний ли?) рубль в хозяйстве всегда нужен.

А пишу потому, что на душе тяжело, стариков жалко.

З. КОСТЫЛЕВА.
с. Огарково, Вологодский район.

«Ой, мама, не переживай...»

С Л. П. Репиной нас связала тяжелая доля — болезнь. Мы с ней находились в одной палате Вологодской городской больницы № 1. Любови Петровне ампутировали обе ноги. Все произошло очень быстро. Еще недавно это была вполне здоровая женщина, жила в деревне, держала скот, огород. Одним словом, хозяйка в доме. И вдруг навалился недуг — стала Любовь Петровна инвалидом. Можете себе представить, как она переживала, мучилась.

К счастью, рядом всегда находились дети: четыре сына и дочь. Они круглосуточно дежурили около матери, ни на минуту не оставляли ее одну. Не успеет мать шевельнуться, как сын или дочь уже склоняются над ней, ласково спрашивают, не надо ли чего, успокаивают, целуют.

Однажды услышала такой разговор. Любовь Петровна запечалилась, что теперь уж и за грибами в лес не сходить, да и в деревне, может, не бывать. Сын Николай ей в ответ: «Ой, мама, не переживай. Отпуск мы возьмем в разное время и будем по очереди жить с тобой в деревне. И грибов наносим, только чистить успевай». Смотрю, на мамином лице улыбка.

И невестки у Любови Петровны добрые, участливые. Они в больницу тоже постоянно приходили, подбадривали свекровь. Рядом с этой большой и дружной семьей нам всем становилось легче, теплее.

Ф. КУЗНЕЦОВА,
инвалид.
г. Вологда.

СОВЕТУ ПОМОГЛИ

Совет ветеранов войны и труда ВРЗ имени Калинина обратился к руководству предприятия с просьбой об оказании денежной помощи пенсионерам, которые отработали на заводе пятнадцать и более лет. Они ушли на отдых в 60—70-е годы, когда зарплата была маленькая, сейчас их пенсия тоже невелика.

Решение принимали совместное: администрации и совета трудового коллектива завода. Теперь 400 ветеранов имеют доплату к пенсии, девяносто девять пенсионеров получили единовременное пособие. Благодарим всех, кто принимал участие в этом хорошем деле.

Е. ФОМИЧЕВ,
ветеран труда.

● Предлагаю

ДОРОГИЕ ГОСТИ

Стало уже хорошей традицией в канун праздников ездить в Октябрьский интернат для престарелых, навещать земляков. Профсоюзный комитет совхоза «Высоковский» по заявке совета ветеранов каждый раз выделяет деньги на подарки. Везем сахар, чай, пироги, что-нибудь домашнее.

Наших в интернате живет шестеро. Они все одиноки, не имеют родственников, здоровье уже плохое, обихаживать себя трудно. Е. Н. Рябова в войну была на оборонных работах, а после войны все силы отдавала хозяйству: косила, жала, молотила, кружева плела. Схожа жизнь у А. А. Задубеловой, Е. И. Прокопьевой, Ю. П. Дунаевой.

Конечно, в интернате для пожилых людей созданы все условия. Но разве родную сторону забудешь? Свой домик с русской печкой, соседей, друзей... Вот и радуются старушки каждой встрече с нами, хочется им узнать совхозные новости, получить весточку от друзей.

Поэтому хотелось бы призвать советы ветеранов бывать хоть иногда в подобных интернатах. Здесь живут люди со всех городов и районов области. Они одиноки и мечтают, чтобы их кто-то навестил, ободрил, поддержал.

А. ЕРМИЛОВА,
председатель совета ветеранов Высоковского сельсовета, Вологодский район.

● К 45-летию Победы

Остается солдатом

Каждая встреча с бывшим фронтовиком, особенно работающим, вызывает чувство радости. Значит, в силе еще старый солдат, не сломили его ни ранения, ни контузии, ни жизненные неурядицы.

Недавно в троллейбусе встретил В. Н. Русакова.

— Спешу на службу, — сказал, улыбаясь, Виталий Никандрович. — В сбербанке теперь работаю...

Сколько лет уж знаю Русакова, улыбку его — добрую и привлекательную. В шестидесятые годы он руководил Вологодским трестом молочно-овощеводческих совхозов. Виталий Никандрович сумел быстро завоевать авторитет и уважение у тех, кто с ним встречался. Чувствовалось, что это умный и знающий свое дело хозяйственник. А потому шли к нему за советом и помощью люди. Прежде чем занять кресло директора треста, он много лет работал в колхозе, затем был директором машинно-тракторной станции.

Но все это было потом, после Великой Отечественной. Летом 1942 года, когда началась Сталинградская битва, Виталию было всего девятнадцать. Но в боевых делах он уже не был новичком, до этого участвовал в сражениях под Калининым.

— Каждый клочок сталинградской земли обильно полит кровью ее защитников, — вспоминает В. Н. Русаков. — На моих глазах здесь геройски погибли многие фронтовые друзья, в том числе мой ровесник харовчанин Серапион Плеваков.

Ратные дела Виталия Никандровича на берегу Волги были отмечены первой боевой наградой — медалью «За отвагу».

Несколько лет назад Русакову посчастлив ілось встретиться с группой однополчан-сталинградцев. По-братски теплыми и крепкими были объятия с ленинградцем Михаилом Петровичем Ковалем. Героем Советского Союза киевлянином Иваном Антоновичем Беспаловым и другими. Ветераны вспомнили те суровые дни, погибших друзей-товарищей.

После разгрома фашистов под Сталинградом бойца ждали новые сражения.

...1944 год. Польша. В районе города Люблино группе разведчиков приказали блокировать одну из дорог, придали 76-миллиметровое орудие. Находясь в дозоре, Русаков увидел вражеские автомашины. Подпустив их поближе, открыл огонь по головной машине. Вскоре заговорила пушка, застрочили автоматы других разведчиков. Бой был скоротечен, оставшиеся в живых фашисты сдались в плен. Среди них оказался и генерал...

Затем Русаков освобождал Варшаву, штурмовал Берлин. Его подвиги отмечены орденами Славы второй и третьей степеней, Красной Звезды, другими наградами.

М. КУЛАКОВ,
внешт. корр.

И памятен тот день...

Перед началом Великой Отечественной войны в 1941 году я окончила курсы медицинских сестер. В военкомате нам выдали военные билеты и поставили на воинский учет. А когда началась война, весь наш выпуск был призван в армию. Мы все, конечно, этого ждали и очень стремились попасть на фронт: ведь нам на курсах преподавали военно-полевую хирургию. Но, к великому сожалению, желание наше не исполнилось. 26 июля 1941 года в вагонах-«телятниках», так их тогда называли, нас повезли в противоположную от фронта сторону. Прибыв на место дислокации, получили приказ из штаба Забайкальского военного округа — срочно развернуть эвакогоспиталь для приема раненых.

После принятия присяги надели форму, стали изучать военное дело. С осени 1941 года стали приходить санитарные поезда с ранеными со всех фронтов. В разгрузке и днем, и ночью приходилось принимать участие и нам, медсестрам. Из-за нехватки мужчин-санитаров молодым девчонкам приходилось носить тяжелораненых на носилках на третий этаж в перевязочную и в операционную.

Раненых в госпитале было очень много, мест в палатах не хватало, койки стояли и в коридорах. Приходилось работать по две смены, без выходных дней и отпусков. И очень обидно, что наш труд медицинских сестер эвакогоспиталей остался незамеченным. Дело в том, что мы не пользуемся никакими льготами...

Сколько всего пережито, не рассказать! Потому очень хочется, чтобы жизнь наших детей и внуков была светлой и мирной.

Н. МАНЬКОВА,
ветеран труда и партии.

ЛИТЕРАТУРНЫЙ КЛУБ «КРАСНОГО СЕВЕРА»

Деревенский натюрморт. Рис. Г. ЛЕВИЧЕВОЙ.

Леонид ЛАПШИН

Леонид Лапшин — участник Череповецкого литературного объединения. Его стихи отличаются свежестью восприятия окружающего мира, добрым юмором.

* * *

Тихо в поле. Никого.
Ни одной души.
Но свободно и легко
От тяжкой тиши.
И красиво. Жизнь
Светла.
Я и раньше знал,
Что свобода — не для
зла,
И всегда мечтал:
Дай мне, Воля, столько
сил,
Чтоб и в смертный час
Я весь мир наш так
любил,
Как люблю сейчас!

* * *

Когда я,
Юноша влюбленный,
Купался
В водах Иртыша,
Мне были хижины затоны
И светлы добри
Камыша.
Я не боялся
Воли высоких,
Нырял отчаянно
Под них.
Я брал у трудностей
Уроки
И мог работать
За двоих.
То было время
Озорное:
Играть с опасностью
Я мог
И, счастье чувствуя
Земное,
Не знал ни грусти,
Ни тревог.
Прошли те дни,
Но сладко верить
И вслух об этом
Говорить,
Что можно
Молодостью бредить
И ради молодости
Жить.

* * *

Все ударились в дебаты.
Все в ораторы пошли.
Все, как бравые солдаты,
Все, как правды короли.
Всюду клавиш,
группировки.
И союзы, и фронты...
Процветают потасовки
За взяк и за мечты.
Обзумели от воли.
Ошалели от вражды...
Так не ищут лучшей
доли.
Так недолго до беды...

Рассказ ● Александр ГРЯЗЕВ

Требуется банщица в мужское отделение

КОГДА Иван с морозной и ветреной улицы зашел в теплое здание бани, то сразу же почувствовал какое-то успокоение, а представил, что через несколько минут будет сидеть в парилке, он и вовсе отмяк душой.

Иван купил в кассе билет, полотенце и березовый веник, который хоть был неказист и тонок, но запах его сухих и шуршащих листьев напоминал июньскую пору.

Сдав полушубок в гардероб, Иван зашел в мужское отделение. Банщика на привычном месте за столом не было и, поискав его глазами, Иван нашел билет на тонкий металлический штырь, стоявший тут же на белой скатерти.

В свободном закутке он стал неспешно раздеваться, отмечая про себя, что в бане с той поры, когда был здесь в последний раз, очень многое изменилось.

Народу в этот дневной час пришло немного, и оттого было тихо. Слышалось даже тиканье больших часов с маятником над столом банщика. Раньше, как хорошо помнил Иван, здесь бывало намного шумнее и как-то уютнее, что ли.

Заняв в мойке мраморную скамью и замочив в горячей воде веник, Иван прошел в парилку. Там, на удивление, никого не оказалось, и он, поднявшись на самый верх полка, сел на горячую лавку. Сухой жар был вполне терпим, да Иван и не относил себя к заядлым парильщикам, которым почему-то всегда не хватает жару. Эти «спецы» банного дела заходят в парилку всегда в колпаках и брезентовых рукавицах, выливают на шипящую каменку целый ушат воды, а, натиая нестерпимый жар и похлеставшись на полке минут-другую, первыми убегают в предбанник. Все же остальные, без рукавиц и колпаков на головах, сидят как ни в чем не бывало и еще долго парятся, иронически посмеиваясь над «спецами».

Долго, однако, одному Ивану на полке посидеть не пришлось. В парилку потянулись мужики. Шумно вздыхая и переговариваясь, они стали подниматься на усыпанный березовыми листьями полок. Позади всех зашел небольшого роста пухленький мужичок в белой лыжной шапочке, натянутой на уши, и в таких же белых перчатках. Он не поднялся по ступеням вместе со всеми, а, поставив ушат под кран, стал набирать горячую воду. Иван, зная, что будет дальше, спустился с полка вниз и вышел из парилки.

У ДВЕРЕЙ он чуть не столкнулся с женщиной в белом халате и белой же, повязанной по-деревенски косынке, убирающей шваброй мокрый плиточный пол.

— Что с тобой? Не ошиблися ли? — спросила она и подняла голову. — Ой... Румянцев, ты, что ли?

— Я, вроде, — немного растерявшись от неожиданности, сказал Иван.

— Ты как тут очутился-то?

— А ты?

— Я тут работаю.

— А я только сегодня утром приехал и вот... попариться решил.

— Давненько я тебя не видела, Румянцев. Года три, поди... Да ты чего прикрываешься-то? Меня стесняешься, что ли? Так я вроде как твоя законная жена.

— Бывшая, Нин, бывшая.

— Ну, ладно, ладно... Давай тут не будем. Пойдем.

Они вышли в раздевалку, и Иван, заглянув в кладовку, подала Ивану чистую простыню.

— На, прикройся, Иван-непорочный, — сказала она, усмехнувшись.

— Я за простыню не платил. У меня полотенце.

— Да ладно, сочтемся — свои люди.

Нина явно была удивлена встречей.

— И чего я это не заметила, как ты зашел? Будто у девок на женском отделении была, чай пили. Слушай, может, тебе чаю принести?— предложила она и полезла в тумбочку.

— Нет, не надо, — замотал головой Иван, заворачиваясь в простыню. — Я потом в буфет зайду... А у вас тут все по-другому стало.

— Так ведь капремонт был. Переделали все, обновили.

Иван сел на лавку у стола по другую сторону от Нины.

— Здесь раньше в мужском отделении банщиком-то Володя Кабаков, кажется, работал. Уволился, что ли?

— Выгнала.

— Ну, а ты как сюда попала?

— Ну как. Обыкновенно. Пришла и работаю.

— Я заходил сегодня в твою контору. Говорят — уволилась дама.

— Ой, дамано, — махнула рукой Нина. — Года два как. Переманили меня в ресторан. А там... О, господи, один алкаши каждый день. Сжмой спиться можно. Пошла в магазин продовольственный, и там не лучше. Одни спиндаль. Покупателли — чистые волки, да и продавцы не овечки. Вот однажды какой-то мужик и послал меня в баню. А я взяла да и пошла. И, знаешь, до сих пор не жалею. Хорошо здесь: чисто, спокойно, уютно и никакой суеты. Никто не кричит и не хамит... все-таки видать тебя здесь.

— Почему?

— Ну, ты еще молодая. Ведь немного за тридцать и одна тут весь день среди голых мужиков.

— А чо, мужики тоже люди. На работе напазгаешься, в автобусе надавятся, с женами налаются и вот идет такой мужичок к нам чуть теплевький. А мы его, милого, горячим парком с веничком да лечебным массажиком. Скоро вот бассейн будет. Да у нас не баня, а целый медицинский институт! И идет от нас ваш брат и улыбается. С мужиками будешь по-хорошему, так и они к тебе хорошо. А что голые, так на то и баня. Сперва, правда, стеснялась, а теперь привыкла.

К стойке подновывал ее маленький, маленький и голый старичок.

— Простынку бы мне, дочка.

Нина подала старичку простыню.

— До газеты не дошло. Просто директор вызвал и сказал прогнать, так ты. Нужна, говорит, банщица в мужское отделение, и я решил тебя туда поставить. Ты, говорит, по всем статьям подойдешь: и молода, и хороша — мужикам на радость. Даже старикам-пенсионерам здоровья прибавится. Я не отказалась и возражать не стала... Да что это ты все меня-то пытаешь? — вдруг спохватилась Нина. — А сам про себя не говоришь. Чего приехал-то?

ИВАН понял, что теперь наступил его черед рассказывать, о чем спросит, но ему этого не очень хотелось.

— К тебе и приехал, — ответил он не сразу. — Тебя искал.

— Ну! — воскликнула Нина. — Долго больно искал. Четвертый год пошел как о тебе ни слуху ни духу.

— А ты чего в прошлом году в суд не пришла? Там бы и встретились. Я два раза приезжал, а развода так и не оформил. И все потому, что ты в суд не явилась. Чего тянешь-то?

Нина на этот раз тоже ответила не сразу. Она встала, зачем-то заглянула в кладовку и, вернувшись, опять села к столику по другую сторону от бывшего, но для нее пока еще настоящего мужа.

— Знаешь, — наконец заговорила она, — мужней женой все же лучше быть, чем разведенной. Недавно паспорт раскрыла, на почту ходила, а там написано: зарегистрирован брак с гражданином Румянцевым Иваном Сергеичем. И все об этом знают... Да ладно, прими это за шутку. А если серьезно, то я не считала и не считаю себя виноватой.

Теперь Иван вскочил со стула и прошелся по раздевалке. Завернутый в белую простыню, он походил на древнего грека с картинки учебника по истории древнего мира. Это рассмешило Нину, и она едва не расхохоталась.

— Ну чего кругами-то ходишь? — сказала она и, заметив, что Иван оглядывается по сторонам: добавила: — Не бойся, им не до нас.

Иван снова сел и, наклонясь через стол к Нине, заговорил негромко, но твердо:

— Значит, ты ни в чем не виновата? Значит, ты в тот день в ресторан не ходила?

— Меня Зинка затащила прямо с работы. У нее день рождения был.

— Мы с дочкой дома, а ты с подругой в ресторане. Ну, да ладно, это я тебе простить бы смог. Но ведь ты тогда домой почевать не пришла. А когда я узнал, что из ресторана вы с Зинкой с хахалями вышли и к ней домой, то мне все стало ясно.

— Они нас только до подъезда проводили.

— Рассказывай... А чего ты домой не пошла?

— Так ведь поздно уже было. И ничего другого...

— Ладно, хватит. Неужели ты думаешь, что я выяснять буду. Уж если тогда не стал... Просто собрал чемодан и ушел.

— Мог бы и по-другому. Ну избил бы и конце концов, а ты сразу же все и вон-ушил. Даже в другой город уехал.

— Избить, говоришь? Да как же бы я после этого с тобой жить-то стал? Нет, не по мне так.

— Мужики вон и не такое сносим бабам прощают.

— Это не мужики.

— Один раз оступилась, так можно было понять и простить.

— И одного раза хватит, чтобы всю жизнь испортить и себе, и людям.

НИНА вдруг глянула на Ивана глазами, полными слез. Она хотела что-то сказать, но лицо ее как-то жалко сморщилось и, чувствуя, что вот-вот расплачется, она быстро и молча ушла в кладовку.

В парилку Ивану больше идти не захотелось, и он направился в свой закуток одеваться, а когда вышел оттуда, то Нина уже сидела на своем месте за столом. Никаких слезок слез на ее лице не было. Только исчезла с него недавняя веселость. Иван положил перед ней сложенную простыню.

— Ты, Нин... Это, — заговорил он первым. — Прости меня... Я не должен был тебе всего этого говорить. Знаешь, я готов поверить, что вы тогда с мужиками не ночевали, да только вот... Я точечку развода-то добиваюсь? Женился ведь я, Нин...

— Женился?! — не скрыла удивления Нина. — Полюбил кого или пожалел?

— Ну, это уж мое дело.

— Давно?

— Скоро год... У нас уже и ребенок родился. Сын... Так что ты, Нин, через месяц и суд приди, оформим все, как положено.

— Ладно, приду. Что с тобой поделаешь.

— Дочка-то как?

— Вспомнил все-таки. А я думала, что забыл.

— Я о Наташке все время вспоминаю. Разве ты деньги не получала?

— Все получила. Дело не в деньгах. Пришел бы вечером, повидал ее. Она уже во второй класс ходит.

— А я сейчас к ней зайду.

— Она в школе, на продленке. Я-то сегодня здесь.

— Ну так я в школу и пойду. Пока.

Иван толкнул плечом тонкую скрипнувшую, будто всхлипнувшую дверь и вышел в коридор, а потом и на улицу. Чуть погодя в коридор следом за ним выбежала Нина. Она приоткрыла дверь и, не замечая мороза, долго глядела на уходящего Ивана, пока тот не скрылся за спинами бредущих на улице людей.

Вологодская афиша: что? где? когда?

ТЕАТР

Облдрамтеатр

15 апреля
«ЗАЙКА-ЗАЗНАЙКА».
Начало в 11.20.
«СКОЛЬКО ЗАПЛАТИТЬ, ЧТОБЫ ТЫ МОЛЧАЛА!» («СКАМЕЙКА»).
Начало в 19 часов.

Театр юного зрителя

15 апреля
«ПРИКЛЮЧЕНИЯ ТОМА СОЙЕРА».
Начало в 11 и 15 часов.

КОНЦЕРТЫ

Зал филармонии
16 апреля
ФОРТЕПИАННЫЙ ВЕЧЕР заслуженного артиста РСФСР, профессора Анатолия ВЕДЕРНИКОВА.
В программе произведения Гайдна, Листа, Бартока, Прокофьева.
Начало в 19 часов.

ДВОРЕЦ КУЛЬТУРЫ ЖЕЛЕЗНОДОРОЖНИКОВ
20, 21, 22 апреля
премьера балета Т. Хренникова «ЛЮБОВЬЮ ЗА ЛЮБОВЬ» по мотивам комедии В. Шекспира «Много шума из ничего».
Балетмейстер-постановщик — Виталий ПОСТНИКОВ.
Начало: 20 и 21 апреля — в 20 часов; 22 апреля — в 12 часов.

КИНО

СЕГОДНЯ И ЗАВТРА
ИМЕНИ ЛЕНИНСКОГО КОМСОМОЛА. 15 апреля — «Наблево от лифта». Сеансы: 10, 11.40, 13.20, 15, 16.40, 18.20 (удл.), 21 час. Виденійное мастера советской документалистики — кинематографисты Москвы, Ленинграда, Свердловска, Красноярска — писатели, артисты, ученые, публицисты — участники I ФЕСТИВАЛЯ НЕИГРОВОГО КИНО на Вологодчине. Открытие — 15 апреля в 18.30. 16 апреля — Союзкинофонд представляет новый фильм «Сети рэкета» (две серии). Сеансы: 10 (льготный), 12.50, 15.40, 18.30, 21.20.

«САЛЮТ». 15 апреля — «Кингсайз». Сеансы: 9.40, 14, 16.10. В 11.50, 18.20, 20.30 — «Восход «Черной луны». 16 апреля — «Я уже не Фокс». Сеансы: 9.40, 13.30, 15.10. В 19 часов — открытие фестиваля неигрового кино, встреча с творческой группой, просмотр фильмов: «Зелененький поросёнок», «Крепость неодолимая». В 11.20, 16.50, 19, 21.20 — «Восход «Черной луны». ВИДЕОЗАЛ. 15 апреля — «Хон Гиль Донг». Сеансы: 10, 11.50, 13.40, 15.30, 17.20. В 19 часов — «Однажды в Америке» (три серии). 16 апреля — «И вся любовь». Сеансы: 17, 18.50, 21 час. В 9.30, 12, 14.30 — «Большая прогулка» (две серии).

«РОДИНА». 15 апреля — «Под принуждением». Сеансы: 10, 12, 14, 16 (удл.), 18.40, 20.40. 16 апреля — «Чаша терпения». Сеансы: 11.50, 17.20, 19.10, 21 час. В 13.40 — рамках областного фестиваля неигрового кино: «Напоминание», «Спасти Ростов великий», «Гавготь добра». Новые работы представляют режиссеры Э. Мухин, Ю. Федянин, известная певица Татьяна Петрова и ансамбль «Живая радуга». В 10 часов — фильм — детям. ВИДЕОЗАЛ. 15 апреля — «Если бы» (две серии). Сеансы: 11, 14, 17, 20 часов. 16 апреля — новый художественный фильм. Сеансы: 10, 13, 16, 19 часов.

«ОКТЯБРЬ». 15 апреля — «Воры в законе». Сеансы: 13, 15, 17, 19 (удл.), 21 час. 16 апреля — «Под принуждением». Сеансы: 15, 17 (удл.), 21 час. В 19 часов — «Витебское дело». Для детей: 15 апреля в 11 часов — кинобаннемент «Всей семьей в кино», фильм «Огонь, вода и медные трубы», 16 апреля в 10 часов — «До первой крови».

«СПУТНИК». — «Криминальный квартет». Сеансы: 13, 15, 17, 19, 21 час. 15 апреля в 11 часов — «Мышонок и красное солнышко».

МУЗЫКАЛЬНОЕ УЧИЛИЩЕ. 15 апреля — «Крокодил Данди-2» (две серии). Сеансы: 15, 17.30.

В рамках I областного фестиваля неигрового кино во всех кинотеатрах города перед началом сеансов, а также на удлиненных сеансах демонстрируются хроникально-документальные киноленты, посвященные экологии культуры.

Телеэкран

ПОНЕДЕЛЬНИК, 16 АПРЕЛЯ

18.30 —
18.40 — Новости.
18.45 —
19.00 — «Чтобы знать тайны металла». Металлургический факультет Череповецкого филиала Вологодского политехнического института.

ВТОРНИК, 17 АПРЕЛЯ

18.30 —
18.45 — Новости.
19.45 —
19.00 — «Рабочий завтрашнего дня». СПТУ № 38 г. Череповца.

●

ОРГАНИЗАЦИЯ
меняет
новый автомобиль ЗИЛ-157 на новый автомобиль ИЖ-2715 или УАЗ-452.
Обращаться в Вологде по телефону: 2-92-28.

ЧЕЛЯБИНСКИЙ ОБЛАСТНОЙ ТЕАТР ДРАМЫ

ГАСТРОЛИ

в помещении Вологодского драматического театра с 4 по 31 мая

4, 8, 15, 21, 24, 31 М. Булгаков
«ИСТОРИЯ МАСТЕРА И МАРГАРИТЫ»
Трагическая фантазия в двух частях

5, 6, 23, 29 В. Мережко
«ЖЕНСКИЙ СТОЛ В «ОХОТНИЧЬЕМ ЗАЛЕ»
Пьеса в двух действиях

7, 13, 18, 27 М. Арбатова
«АНКЕТА ДЛЯ РОДИТЕЛЕЙ»
Пьеса в двух действиях.

9
Концерт, посвященный 45-летию Победы (Шефский концерт для ветеранов Великой Отечественной войны)

10, 16, 19, 30 Э. Радзинский
«Я СТОЮ У РЕСТОРАНА: ЗАМУЖ — ПОЗДНО, СДОХНУТЬ — РАНО»
Пьеса о любви без антракта

11, 20, 25 М. де Гельдерод
«ПРОДЕЛКИ ВЕЛИКОГО МЕРТВИАРХА»
Безумный фарс. Светопреставление в двух действиях

12, 17, 26 А. Сухово-Кобылин
«СМЕРТЬ ТАРЕЛКИНА»
Комедия-шутка

14, 22, 28 М. Розовский
«ЖИРАФ БОЛЬШОЙ, ЕМУ ВИДНЕЙ»
(Концерт Высшего в НИИ)
Почти документальная комедия

СПЕКТАКЛИ ДЛЯ ДЕТЕЙ

6, 9, 12 — 11.30 А. Волков
7, 8, 11 — 10
10, 14 — 10 и 14
«ВОЛШЕБНИК ИЗУМРУДНОГО ГОРОДА»
Удивительные приключения верных друзей в волшебной стране Оз
И. и Я. Златопольские

13, 19, 20 — 14.30
15, 17 — 10
16, 18 — 10 и 14
«ПОД ПАРУСОМ НА «ПОДСОЛНУХ»
Пьеса-сказка для школьников и дошкольников
Р. Сеф, Т. Карелин

21, 24 — 10
22, 23, 25, 28 — 10 и 14
26, 27 — 11.30
«ГОЛОВА КРУГОМ, ИЛИ ТАИНСТВЕННЫЕ ПРЕВРАЩЕНИЯ БАБЫ-ЯГИ»
Сказка-рок, а в ней — намек
Главный режиссер театра — заслуженный артист РСФСР Борис КОННЫЙ.

Начало вечерних спектаклей — в 19 часов.
Касса работает с 13 до 19 часов.
Справки по телефонам: 2-61-46, 2-61-06.

● Спорт

Победили студенты

Закончился традиционный турнир по мини-футболу, который проводил областной спортклуб ДОСО профсоюзов. В соревнованиях участвовало 39 команд.

Финальный турнир состоялся в областном центре. В итоге в матче за первое-второе места встретились футболисты Белорусского лесопромхоза и Вологодского пединститута. Студенты победили со счетом 4:2. Третье место у нагодощенского «Стокольщика».

Лучшим бомбардиром турнира стал Андрей Клюкин из Белорусского «Труда», на счету которого четырнадцать забитых мячей.

С. СМИРНОВ.

КРОССВОРД

ПО ГОРИЗОНТАЛИ: 5. Садовые ножницы. 6. Растение семейства сложноцветных. 9. Столовая принадлежность. 10. Пестрая лесная птица. 11. Государство в Центральной Африке. 12. Областной центр на Украине. 17. Лиственное дерево. 18. Многолетняя трава семейства зонтичных. 19. Водное растение. 20. Пищевой продукт. 22. Портовый город в Болгарии. 23. Деталь комской сбруи. 26. Вид транспорта. 31. Деталь струнного музыкального инструмента. 32. Цвет, окраска. 33. Духовой музыкальный инструмент. 34. Футбольная команда высшей лиги. 35. Город в Чехословакии.

ПО ВЕРТИКАЛИ: 1. Знак препинания. 2. Стилевое направление в искусстве. 3. Советский писатель. 4. Лиственное дерево. 5. Сельскохозяйственная работа. 7. Русская народная сказка. 8. Кондитерское изделие. 13. Орнаментальный вытачный стежок. 14. Семейства вербеновых. 15. Советский авиаконструктор. 15. Птица семейства чистиковых. 16. Бахчевая культура. 21. Юрист. 24. Кормовое растение. 25. Помещение для содержания овец. 27. Виртуозный пассаж в пьесе. 28. Прохладительный напиток. 29. Человек, отрицающий религию. 30. Созвездие Южного полушария неба.

ОТВЕТЫ НА КРОССВОРД, опубликованный 8 апреля

ПО ГОРИЗОНТАЛИ: 7. Рустика. 10. Нурали. 11. Острог. 12. Собко. 13. Верди. 14. Глина. 15. Турбина. 16. Дарлинг. 18. Темпера. 19. Рабушкин. 21. Шестопер. 23. Перерыв. 24. Премьер. 28. Мортира. 32. Фригана. 33. Караван. 34. Оферта. 35. Поленов. 36. Триумф. 37. Дерево. 38. Депеша.

ПО ВЕРТИКАЛИ: 1. Линолеум. 2. Чурсина. 3. Октоген. 4. Лигатура. 5. Бремсберг. 6. Украина. 8. Корнет. 9. Транспорт. 16. Декорум. 17. Гусгора. 20. Украинка. 22. Ольбрахт. 23. Пригород. 25. Рогатина. 26. Столетов. 27. Брифинг. 29. Осмонов. 30. Ротонда. 31. Гармонь.

Итоги первенства

В шахматном клубе Дворца культуры и спорта «Спектр» закончилось первенство области среди юношей, мальчиков и девушек.

У юношей победил вологжанин Владимир Дубовский, на втором и третьем местах череповецкие перворазрядники Владимир Власов и Александр Орлов.

У девушек первое место уверенно завоевала Ирина Тамигина из Череповца, выигравшая все партии. Второе и третье места у Марины Григорьевой из Вологды и Ирины Викуловой из Череповца.

В соревнованиях мальчиков по 8 очков из 11 набрали чемпионы Вологодской Дружины и Евгений Сажин. По коэффициенту первое место присуждено Д. Дружинину. На третьем месте череповчанин Константин Юферев.

В турнире мальчиков из многих принять участие многие сильнейшие наши шахматисты, в это время они выступали в республиканских соревнованиях.

А. СУСЛОВ,
судья соревнований.

Зам. редактора Е. В. НЕКРАСОВ.
ГАЗЕТА ВЫХОДИТ 300 РАЗ В ГОД.

160001, Вологда, ул. Челюскинцев, 3.

Зам. редактора — 5-22-25, 2-31-41, 2-31-35, Секретариат — 2-32-51, 2-53-31, 2-55-70;
ОТДЕЛЫ:
партийной и советской работы — 2-03-37, 5-22-94, 2-53-81;
экономический — 2-05-13, 2-01-72, 2-10-62, 5-24-64;
агропромышленный — 2-04-85, 2-53-93, 2-55-30;
идеологический — 2-53-41, 5-22-45;
профсоюзной жизни — 5-22-65;
писем и социальных проблем — 2-50-85, 2-00-32, 2-55-50, 5-22-74; публицистики — 5-22-64;
новостей — 2-55-23, 2-31-42, 2-01-72, 5-22-45, 2-31-40;
приемная писем — 2-00-33;
прием объявлений — 2-04-81;
справки — 2-02-72; бухгалтерия — 2-55-40.

Телефоны редакции

● ОБЛАСТНАЯ ТИПОГРАФИЯ:
160001, г. Вологда, ул. Челюскинцев, 3.
Печать высокая. Объем 2 п. л.
Индекс 51080.
Тираж 115000.
Зак. 2021. ГЕ—05325