Пролетарии всех стран, соединяйтесь!

Наш Советъ

Основана в мае 1917 года

Орган Вологодского обкома КПСС и областного Совета народных депутатов

ГАЗЕТА ВЫХОДИТ ШЕСТЬ РАЗ В НЕДЕЛЮ ВОСКРЕСЕНЬЕ, 18 МАРТА 1990 ГОДА ● 65 (21829) ● ЦЕНА 3 КОП.

ПОСТАНОВЛЕНИЕ ПЛЕНУМА ЦЕНТРАЛЬНОГО КОМИТЕТА КПСС ОТ 16 МАРТА 1990 ГОДА

О СРОКАХ СОЗЫВА XXVIII СЪЕЗДА КПСС, проведения отчетно-выборной кампании в партии, норме представительства и порядке избрания делегатов съезда

1. Во изменение решения сентябрьского (1989 г.) Пленума ЦК КПСС созвать очередной XXVIII съезд Коммунистической партии Советского Союза 2 июля 1990 года в г. Москве в Кремлевском Дворце съездов.

2 Внести на рассмотрение съезда следующие вопросы:

1) О ходе перестройки и задачах партии. Отчет Центрального Комитета КПСС. Докладчик — Генеральный секретарь ЦК КПСС т. Горбачев М. С.

2) Отчет Центральной Ревизионной Комиссии КПСС. Докладчик — заместитель председателя Центральной Ревизионной Комиссии КПСС т. Низовцев А. А.

3) О Платформе КПСС «К гуманному, демократическому социализму».

4) Об Уставе КПСС.

5) О положении о Центральной контрольно - ревизионной комиссии КПСС.

6) Выборы центральных органов партии.

Считать целесообразным, чтобы вопросы, связанные с Платформой и Уставом КПСС, были изложены в докладе по первому вопросу.

3. Установить норму представительства на XXVIII съезд КПСС — один делегат от 4 тысяч членов партии.

4. Считать необходимым провести выборы делегатов на XXVIII съезд КПСС на широкой демократической основе, в обстановке гласности и альтернативности, при непосредственном участии всех коммунистов.

Принять предложения о порядке избрания делегатов на XXVIII съезд КПСС, разработанные Комиссией ЦК КПСС по вопросам партийного строительства и кадровой политики на основе предложений партийных организаций, коммунистов и беспартийных (прилагаются).

Списки делегатов, избранных в соответствии с принятым порядком, оформлять и представляют на XXVIII съезд КПСС областные и краевые партийные конференции, съезды компартий союзных республик, в компартиях Украины, Белоруссии, Узбекистана и Казахстана — областные партийные конференции, г. Москве — районные конференции КПСС.

Коммунисты, состоящие в партийных организациях Советской Армии, Военно-Морского Флота, внутренних и пограничных войск, избирают делегатов на XXVIII съезд КПСС на партийных конференциях соответствующих объединений, родов войск и видов Вооруженных Сил.

Коммунисты, состоящие в партийных организациях советских учреждений, находящихся за границей, избирают делегатов на XXVIII съезд КПСС на своей партийной конференции, проводимой в г. Москве.

5. Порядок и сроки проведения отчетно - выборной кампании в партийных организациях устанавливают ЦК компартий союзных республик, крайкомы, обкомы КПСС в РСФСР.

Порядок выборов делегатов на городские (в городах, имеющих районную партийную структуру), окружные, областные, краевые партийные конференции, съезды компартий союзных республик определяют пленумы соответствующих партийных комитетов. Рекомендовать в ходе выборов делегатов на конференции и съезды и формирования партийных органов использовать подходы, установленные настоящим постановлением для выборов делегатов на XXVIII съезд КПСС, и положения проекта нового Устава КПСС.

6. В целях демократизации выборов делегатов на конференции и съезды, а также выборов руководящих партийных органов установить:

избранными считаются кандидаты, набравшие наибольшее число голосов по отношению к другим кандидатам, но более половины голосов членов КПСС, участвовавших в собрании, делегатов конференции, съезда, членов партийного комитета или другого выборного органа;

партийное собрание, конференция, съезд, являющиеся высшим органом соответствующей парторганизации или компартии, вправе решать вопрос об избрании первого секретаря (секретаря), партийного комитета или другого выборного лица всем составом собрания, конференции или съезда. При этом устанавливается порядок замены данного выборного лица в дальнейшем.

Руководствоваться этими положениями до принятия нового Устава КПСС.

7. На отчетно-выборных собраниях, конференциях, съездах компартий союзных республик глубоко и всесторонне рассмотреть положение дел в партийных организациях, меры по коренному улучшению партийной работы, обсудить проекты Платформы ЦК КПСС к XXVIII съезду партии, Устава КПСС. Важно, чтобы отчеты и выборы, вся подготовка к съезду партии позволили выявить различные точки зрения коммунистов, проводились в духе уважительного отношения к любому мнению, праву меньшинства на выражение своей позиции. Необходимо обеспечить конструктивный характер собраний, конференций и съездов, коллективную выработку предложений по кардинальным вопросам роли и деятельности партии в обществе, демократизации ее внутренней жизни, утверждению власти партийной массы.

Подготовка к XXVIII съезду КПСС должна способствовать идейной и организационной консолидации коммунистов, повышению деятоспособности каждой партийной организации, укреплению авангардной роли КПСС в обществе, ее активности в решении задач углубления перестройки.

Особое внимание следует обратить на привлечение к партийной работе новых, свежих сил из числа коммунистов, преданных делу перестройки, пользующихся поддержкой партийных организаций, владеющих партийно - политическими методами, выдвижение на руководящие посты в партии людей, способных придать действенный характер обновлению КПСС на основе решений XXVIII съезда партии.

8. В соответствии с установками XIX Всесоюзной партийной конференции на предстоящих партийных съездах и конференциях могут избираться единые контрольно - ревизионные комиссии. В своей практической работе до XXVIII съезда КПСС контрольно-ревизионные комиссии могут руководствоваться временным положением, утвержденным ЦК КПСС («Известия ЦК КПСС», № 1, 1989 г.).

9. Поручить Политбюро ЦК работу, связанную с подготовкой к XXVIII съезду КПСС, проводить с широким привлечением к ней членов и кандидатов в члены ЦК КПСС, партийного актива с мест, гласно и открыто. Считать целесообразным создать из числа делегатов, избранных на съезд, комиссии (группы) по разработке основных документов и резолюций к съезду КПСС.

Порядок избрания делегатов на XXVIII съезд КПСС

Порядок избрания делегатов на XXVIII съезд КПСС вызывает широкое обсуждение в партии. Коммунисты придают этому вопросу большое значение, справедливо полагая, что от состава делегатов будут в первую очередь зависеть итоги съезда. Они широко высказываются за то, чтобы выборы делегатов на съезд КПСС, как и на съезды компартий союзных республик, краевые, областные, партийные конференции, носили альтернативный характер, давали возможность каждому коммунисту принять участие в формировании состава высшего партийного форума страны.

С учетом мнений партийных организаций, коммунистов, общественности предлагается следующий порядок выборов делегатов на XXVIII съезд КПСС.

Кандидатов в делегаты съезда выдвигают первичные парторганизации. Коммунисты малочисленных организаций реализуют эти возможности на кустовых собраниях, которые проводятся районами, горкомами партии. При этом необходимо обеспечить состязательность, альтернативность, объективную оценку политических и моральных качеств кандидатов. Важно, чтобы это были авторитетные члены партии, достойные представители рабочего класса, крестьянства и интеллигенции, которые положительно зарекомендовали себя в процессе перестройки и способны активно участвовать в выработке и реализации политики партии.

Кандидаты должны получить возможность излагать в парторганизациях и средствах массовой информации свои позиции по основным вопросам партийной политики и практической работы. Партийные организации могут рекомендовать кандидатуры в держке своей кандидатуры в других парторганизациях.

В зависимости от порядка избрания делегатов выдвинутые кандидатуры могут рассматриваться в районных, городских партконференциях. При этом учитывается численность членов КПСС в районе или городе, возможность внесения альтернативных предложений, принимается во внимание, насколько широка и активна поддержка, оказываемая тем или иным кандидатам. Решения по выдвижению кандидатур на собраниях и конференциях принимаются по усмотрению участников открытым или тайным голосованием. Список выдвинутых кандидатов публикуется.

Порядок выборов делегатов на XXVIII съезд КПСС определяют пленумы областных, краевых партийных организаций, компартий союзных республик с учетом мнения коммунистов и условиями деятельности партийных организаций. При этом возможны прямые выборы делегатов по партийным одномандатным и многомандатным избирательным округам.

Выборы по одномандатным избирательным округам. В этом случае пленум избирает комиссию по проведению выборов делегатов на XXVIII съезд КПСС. На предложению первичных партийных организаций, районов, горкомов партии, с учетом партийной структуры и нормы представительства, утвержденной ЦК КПСС, комиссия образует партийные избирательные округа. Округа могут охватывать несколько районных (городских) партийных организаций. В округах создаются окружные избирательные комиссии.

Окружная избирательная комиссия осуществляет контроль за проведением выборов в первичных парторганизациях, создает условия для ознакомления коммунистов с кандидатами в делегаты съезда, утверждает текст избирательного бюллетеня по округу, обеспечивает изготовление бюллетеней и снабжение ими первичных партийных организаций, устанавливает результаты выборов по округу.

В бюллетень для тайного голосования по выборам делегата XXVIII съезда КПСС вносятся все кандидаты, выдвинутые в первичных парторганизациях округа, а там, где округа охватывают несколько районов (городов), — кандидатуры, поддержанные районными (городскими) партконференциями.

В рамках избирательного округа тайное голосование по выборам делегата съезда проводится в первичных (цеховых с правами первичных) партийных организациях. С этой целью они избирают счетные комиссии. Голосование проводится аналогично выборам делегатов на районные, городские партконференции по спискам коммунистов, состоящих на учете в данной организации.

Выборы считаются состоявшимися, если в них приняли участие более половины членов КПСС округа. В тех округах, где ни один из кандидатов не набрал больше половины голосов, от числа принявших участие в выборах, проводится повторное голосование по двум кандидатурам, набравшим в первом туре наибольшее число голосов.

Итоги выборов делегатов на XXVIII съезде КПСС комиссии, созданная пленумом партийного комитета, докладывает областной, краевой партийной конференции или съезду компартии союзной республики. В случае, если выборы по округу признаны несостоявшимися, а также тогда, когда ни один из баллотировавшихся кандидатов, в том числе после повторного голосования, не набрал нужного числа голосов, делегата на съезд КПСС на свободный мандат избирает непосредственно областная, краевая партийная конференция, съезд компартии союзной республики.

Выборы по многомандатным избирательным округам. В этом случае пленум рассматривает все кандидатуры, поддержанные районными, городскими партконференциями, и утверждает единый для всех партийных организаций области, края, республики список кандидатов в делегаты на XXVIII съезд КПСС. Пленум образует областную, краевую, республиканскую комиссию по проведению выборов делегатов на XXVIII съезд КПСС.

Список кандидатов публикуется в печати с указанием кратких биографических данных каждого из них. На основании этого списка комиссия утверждает бюллетень для тайного голосования, изготавливает необходимое количество бюллетеней и направляет их в районы, горкомы партии, которые организуют голосование в первичных партийных организациях. В этих целях райкомы, горкомы партии образуют счетные комиссии. Счетные комиссии избирают также в первичных (цеховых) партийных организациях.

Результаты голосования комиссия, образованная пленумом партийного комитета, докладывает областной, краевой партийной конференции, съезду компартии союзной республики. Выборы признаются состоявшимися, если в голосовании приняло участие более половины состава области (края) партийной организации, компартии союзной республики. В случае, когда выборы не состоялись или остаются свободные мандаты, выборы делегатов проводятся непосредственно на областной, краевой партийной конференции, съезде компартии союзной республики.

Многомандатные избирательные округа могут создаваться по группам районных (городских) парторганизаций. В этом случае в каждом из них образуются окружные избирательные комиссии.

По решению пленума обкома, крайкома партии, ЦК компартии союзной республики можно предоставить право избрания делегатов на съезд непосредственно первичным партийным организациям, где численность коммунистов соответствует или превышает установленную ЦК КПСС норму представительства. В таком случае парторганизация составит одномандатный или многомандатный избирательный округ. Избранные делегаты включаются в общее число делегатов XXVIII съезда КПСС от областных, краевых парторганизаций, компартий союзных республик.

В соответствии с действующим Уставом КПСС делегаты на съезд партии могут быть избраны закрытым (тайным) голосованием на областных, краевых партийных конференциях и съездах компартий союзных республик. Если будет принят такой порядок, то подготовительный процесс должен быть максимально демократизирован. В этом случае выборы проводятся на альтернативной основе из числа кандидатов, выдвинутых в первичных парторганизациях и поддержанных районными (городскими) парткомитетами.

При определении результатов голосования, в отличие от предусмотренного ныне действующим Уставом КПСС порядка, следовало бы считать избранными делегатами XXVIII съезда КПСС кандидатов, набравших наибольшее число голосов по отношению к другим кандидатам, но более половины голосов членов КПСС, принявших участие в голосовании, делегатов конференции, съезда.

Возникает необходимость внести изменения в порядок избрания делегатов на XXVIII съезд КПСС от партийных организаций Советской Армии, Военно-Морского Флота, внутренних и пограничных войск. Раньше они избирали совместно с делегатами территориальных парторганизаций. На этот раз предлагается избирать их непосредственно на партийных конференциях военных округов, флотов, объединений, видов вооруженных сил, управлений внутренних и округов пограничных войск. Что касается коммунистов, которые состоят в партийных организациях частей Советской Армии, Военно-Морского Флота, находящихся за границей, то они, как и раньше, изберут делегатов XXVIII съезда на партийных конференциях войсковых соединений. При этом коммунисты военнослужащие будут участвовать в работе территориальных конференций, съездов компартий союзных республик в соответствии со сложившейся практикой, они могут избирать и быть избранными в соответствующие партийные органы, но в выборах делегатов на съезд КПСС от территориальных парторганизаций участвовать не будут.

Целесообразно предоставить возможность избирать делегатов съезда партийным организациям советских учреждений, работающих за границей, на партийной конференции, которую можно провести в г. Москве.

По мнению комиссии, предлагаемый порядок избрания делегатов на XXVIII съезд КПСС мог бы быть использован при выборах делегатов на другие партийные съезды и конференции.

Следовало бы установить также, что областные, краевые партконференции, съезды компартий союзных республик направляют в адрес XXVIII съезда КПСС предложения по кандидатурам в состав центральных органов партии, выработанные с учетом мнений партийных организаций.

КОМИССИЯ ЦК КПСС ПО ВОПРОСАМ ПАРТИЙНОГО СТРОИТЕЛЬСТВА И КАДРОВОЙ ПОЛИТИКИ

● Профессия Михаила Александровича Потуткина — музейный художник — довольно редкая. На его счету немало оформленных экспозиций. Последняя — в музее северного льна, что в городе Грязовце. Она открылась позавчера. Красота, вкус, бережное отношение к народным традициям — вот что отмечаешь, при первом знакомстве с экспозицией. Выставку, можно сказать, уже посмотрели многие в нашей стране: сюжет о ней был показан в телепрограмме «Время».

Фото Н. ЧЕСНОКОВА.

● Вологодский курьер

Поезд вне расписания

Компьютерный класс на колесах доставит немало интересного сельским ребятам. Он побывает в Вологодском, Грязовецком, Бабаевском, Кадуйском, Череповецком, Харовском, Вожегодском районах.

Таков маршрут агитпоезда «Ленинский комсомол», прибывшего в нашу область. На сей раз старый знакомый привез не только песни и пляски. В составе агитпоезда группа столичных экономистов. Нам, осваивающим новые экономические отношения, будут интересны их взгляды на многие проблемы перестройки хозяйственной деятельности.

Б. РЕВАЗОВ.

В гости с песнями

Артистам одного из старейших самодеятельных коллективов металлургов — народному ансамблю песни и танца «Прялица» — вновь предстоит собирать чемоданы. Российский фестиваль русских народных хоровых коллективов, который состоится в Кирове, — серьезный экзамен для хранителей музыкальной культуры из Череповца.

Концертная деятельность «Прялицы» обширна. Ансамбль побывал во многих горных странах, в Финляндии, Австрии, Италии, Венгрии, США, Болгарии, Чехословакии. «Прялица» — один из немногих самодеятельных коллективов, удостоенный «именной» пластинки: стороددск фирмы «Мелодия» с записями лучших хоровых произведений в исполнении ансамбля вышел в 1986 году.

Ю. АЛЕКСАНДРОВ.

СЕГОДНЯ — ПОВТОРНОЕ ГОЛОСОВАНИЕ

ВЛАСТЬ — СОВЕТАМ!

Как стремительно бежит время! Четвертого марта, направляясь на избирательные участки, мы не предполагали, какой объем событий уместится в последующие две недели, какие факты и явления соткут ткань нынешней политической жизни. Пленум ЦК КПСС, третий Съезд народных депутатов СССР, учреждение поста Президента страны, заседания Верховного Совета СССР, утверждение «О собственности в СССР», публикация «Основ законодательства о земле».

И вот сегодня, участвуя в повторном голосовании, мы чувствуем особую ответственность за формирование сильных Советов, призванных взаимодействовать с президентской властью во имя углубления политической реформы, демократизации общественной жизни, радикальных преобразований в экономике.

Сегодня нас вновь ждут 1213 избирательных участков. Мы должны выбрать депутатов народных депутатов РСФСР и 390 народных депутатов местных Советов. Опуская бюллетени с фамилиями своих кандидатов в избирательный ящик, мы, даже не сознавая этого, творим историю, свое будущее. Ведь от того, кого пошлем в Советы, во многом зависит, насколько быстро будут решаться многочисленные проблемы нашей жизни.

Нынешние выборы дают нам повод вспомнить о содержании трех важных документов. Первый — Платформа КПСС «О национальной политике партии в современных условиях», принятая на сентябрьском (1989 года) Пленуме ЦК КПСС. Она предусматривает передачу большого числа предприятий из союзного в республиканское, а из республиканского — в местное подчинение. Это значительно расширяет и укрепляет экономическую базу местных Советов. Второй документом является проект Платформы ЦК КПСС к XXVIII съезду партии «К гуманному, демократическому социализму», в котором заявлено о передаче всей полноты власти Советам народных депутатов. И третий документ — проект Закона СССР «Об общих началах местного самоуправления и местного хозяйства в СССР», внесенный на рассмотрение третьей сессии Верховного Совета СССР. Главное в этих документах то, что они предполагают и новые правомочия, и новую структуру Советов.

Что это значит? Помимо более мощной экономической базы, местные Советы будут иметь и более сильную финансовую основу, складывающуюся из четко определенных источников дохода для каждого Совета. И только сам Совет в лице депутатов будет решать, куда и как расходовать эти средства.

Будет изменена и внутренняя структура Советов. Если раньше делами заправляли исполкомы, то сейчас всё полнота власти переходит Совету. Исполкому же отводится скрупбо исполнительная, управленческая роль. Члены исполкома, руководители его отделов и управлений не могут являться депутатами. Их деятельность будут направлять и контролировать Совет, его постоянные комиссии. Все вопросы, связанные с организацией работы Совета, с осуществлением контроля за выполнением его решений предстоит решать председателю во главе с председателем Совета.

Сейчас в городах и районах области идет подготовительная работа к первым сессиям местных Советов нового созыва; создаются организационные группы из числа авторитетных депутатов, призванные выработать в месте и на сессии предложения по обновлению структуры Советов.

Да, не многого ждем мы возрожденных органов народовластия. Об этом свидетельствует и читательская почта. «Новый депутатский корпус, — пишут нам вологжанин В. Ф. Булатов, — должен решительно покончить с разбухшим аппарата на различных управленческих и хозяйственных этажах. И дело тут не столько в экономии государственных средств, сколько в необходимости наладить гибкую систему отношений в народном хозяйстве, наладить эффективную работу». Избиратель А. Ф. Пантелеев считает, что Советы раз и навсегда должны избавиться от комплекса ничтожности, кем бы то ни было. На своей территории они призваны быть настоящими хозяевами, и подчиняться только Конституции и законам.

Думается, в такой позиции избирателей и кроется главный наказ народным депутатам республиканских и местных Советов. Люди надеются также, что Советы нового поколения во главе с полномочным Президентом навадут порядок и дисциплину, устранят хаос, царящий в стране. Мы уже устали от митингового синдрома, назрел острейший дефицит конкретных практических дел.

Ради этих изменений, улучшения всей нашей жизни мы и идем сегодня на избирательные участки. Выбор у нас есть. Пусть победу одержат достойнейшие из кандидатов!

«ДИАЛОГ» — ДИСКУССИОННЫЙ ПОЛИТИЧЕСКИЙ КЛУБ

О судьбе перестройки размышляют сегодня читатели «Красного Севера». При всей разности подходов, взглядов на решение проблем есть нечто объединяющее авторов писем в «Диалог», — искреннее желание разобраться в сложных перипетиях политической борьбы, отыскать верные ориентиры.

● Строки из писем

СУДЬБА ПЕРЕСТРОЙКИ

Получится—не получится

Массы должны активно участвовать в перестройке, и партии нужно сделать все, чтобы обеспечить эту возможность на деле, определить приоритетные направления. Пока же действует эмпирический подход по принципу получится — не получится». Скажем, разрешили кооперативы и аренду, но не дали людям достаточных правовых и политических гарантий на существование этих форм собственности. В итоге большую часть доходов они пустили на зарплату. Вместо насыщения рынка получили пустые прилавки. Вместо государства трудящихся — толпу ртов, у которых вся жизнь проходит в очередях. В такой ситуации вполне реальна опасность деградации личности. Размываются ценностные ориентиры, ломается логика поведения, рождается агрессивность.

Только повышение культуры быта создает необходимые условия для развития человека как личности. Источником взаимообогащения людей должно служить сохранение самобытности, развитие народных традиций. А может, я ошибаюсь? Поэтому обращаюсь к читателям — общаясь через «Диалог», давайте учиться «жить, неэкспериментируя методами». Задумаемся о осознаем ответственность, лежащую на нас в наше беспокойное время.

А. ФРОЛОВ.

г. Сокол.

Набила оскомину

Бесконечная и безрезультатна говорильня о перестройке набила оскомину. Лавина реформ, новых законов и постановлений перевариваются народом как некалорийная пища, не приносящая удовлетворения ни голодному желудку, ни моральному состоянию людей. Если вникнуть глубже, то любому разумному человеку становится понятно, что нас опять несет куда-то в сторону от указанного Ленинским пути.

Куда мы идем? Что обновляют социалисты или к еще более резкой его деформации? Ведь такие «свободы», как частная собственность на землю и передача ее по наследству, кооперативы, разгосударствление, как грибы после дождя, на базе госпредприятий, частная неконтролируемая практика в медицине, науке и т. п. — все это противоречит ленинской концепции социализма. На исходе пятого года перестройки — межнациональные распри, заболевания, разгул преступности. И наконец, беспросветная бедность и все усиливающийся дефицит.

г. Вологда. В. СИЗОВ.

Больше компетентности

Причины нашей экономической и прочих катастроф — безграмотное руководство по всей цепочке, в том числе и на местах.

Сейчас у нас уповают на то, что положение улучшится, когда построим дорогие. Есть расчет и на повышение закупочных цен на сельхозпродукцию. На мой взгляд, это не спасет положение. Причины наших бед значительно глубже. К тому же повышение цен в любом случае ударит по народу.

Какой выход? Надо не стенать и требовать, а просто крутиться и действовать. Причем как областным руководителям, так и руководителям городов, предприятий. А если не имеешь толковой, проработанной и аргументированной программы действий на любом уровне, освободи место. Не путайся.

А. БЫЧКОВ.

Кадуй.

Однобокая гласность

Слова расходятся с делом, экономика страны — «на нулях». Нужны такие руководители, как братья Стародубцевы, Бедуля и другие деятойные люди дела.

Нужен отрезе хозяин, за которым люди пошли бы в огонь и в воду. Демократия и гласность — это хорошо, но они у нас однобокие. Все, что было раньше, мы критикуем. И находим только плохое. А сколько сделано хорошего? Не говорим!

А. СМИРНОВ.

г. Вологда.

Пожинаем плоды

И без экономистов и социологов ясно — в стране налицо возрастающее социальное неравенство. Предвижу насмешку в свой адрес. Да, я за равенство всех перед законом, в получении образования и медицинского обслуживания. В остальном должна существовать социальная справедливость по принципу «кто не работает, тот не ест». У нас же чаще всего ел плохо тот, кто был с сошкой. Вначале ему ложку вообще забыли дать, потом дали дырявую. Только он, трудяга, за границу не бежал, а вот детей своих от сошки прогнал. Теперь плоды пожинаем — пустые прилавки.

А. БАБАЕВО.

За обновление

Гласность, демократия, плюрализм мнений — все это прекрасно, все вся давно, давно необходимо. Общечеловеческие ценности — первый план, а государство, как регулятор и защитник всех людей, проживающих в нем, на второй план — вот главная цель перестройки. Но она буксует, может и не состояться, пока партийная элита открыто и честно не скажет народу, куда она ведет страну.

Партия вышла из-под контроля масс, необходима в ней коренная перестройка. Но партия во все трудные годы нашей жизни поднимала народ на преодоление трудностей и приводила к победе. Я за многопартийность. Но есть ли вторая партия, равная КПСС? Нет такой партии. Я за обновленную КПСС, ибо идейный руководитель нужен в каждом обществе. И пусть платформы ЦК КПСС и XXVIII съезда партии обнадеживают, хотя есть в нем весьма спорные пункты.

г. Вологда. М. ЯРУШНИКОВ.

● Завершаем разговор

Иерархия ценностей

● Парламентские уроки

● Семь раз отмерь

● Еще раз о Литве

● Словно в зеркало глядя

● Мысли вслух

Неоднозначно воспринимается нашими читателями принятое 10—12 марта решение Верховного Совета Литовской республики о восстановлении независимого государства Литва. Оценку этому в последний день работы дал третий внеочередной Съезд народных депутатов СССР. Ситуация действительно сложная. Как она будет дальше развиваться? Очевидно, ответ на этот вопрос даст третья сессия Верховного Совета СССР, которая вскоре продолжит свою работу.

А пока мы предлагаем читателям интервью А. Бразаускаса Литовскому телевидению с небольшими сокращениями, сделанными в редакции газеты «Советская Литва». Интервью состоялось седьмого марта. В этот день А. Бразаускас еще был Председателем Президиума Верховного Совета Литовской ССР. Оставалось, как мы теперь знаем, работать ему на этом посту всего четыре дня. Надеемся, что эта публикация поможет читателям глубже понять события, предшествовавшие сегодняшней ситуации в Литве.

О ЧЕМ ГОВОРИЛИ ГОРБАЧЕВ И БРАЗАУСКАС

— Два дня назад в Кремле вы встречались с Михаилом Сергеевичем Горбачевым. В начале беседы М. С. Горбачев сказал, что это беседа руководителей двух государств. Она состоялась по инициативе М. С. Горбачева. О чем шла речь? Почему М. С. Горбачев назвал желание побеседовать?

— Очевидно, это было актуально и для М. С. Горбачева, но это актуально и для нас. Беседа проходила не в кабинете М. С. Горбачева в Центральном Комитете, а в Кремле. Он подчеркнул, что принимает меня как Председатель Верховного Совета СССР и беседа является официальной. Такой она и была.

Основная тема — будущее Литвы, возможные решения Верховного Совета нового созыва нашей республики. И еще как к этому вопросу готовится союзное правительство. М. С. Горбачев начал беседу, заявив, что отлично помнит дни пребывания в Литве. Стремление жителей Литвы отделиться от Советского Союза легло в основу подготовки к беседе. Он действительно к ней хорошо подготовился, я понял это, увидев большое количество всевозможных документов, справок, видел, что решения приняты на высоком уровне.

Одной из основных тем беседы была экономика. Известно, что многие десятилетия Советский Союз развивался как унитарное государство, правда, даже без градации по территориям, республикам, но и без оценки специфики отдельных республик. От этого многие республики пострадали. В том числе возможно, несколько меньше — Литва. Итак, экономическая интеграция сегодня играет главную роль, когда заходит речь о независимости Литвы, о государственной структуре Советского Союза. М. С. Горбачев подчеркнул, что экономические отношения должны быть узаконены как отношения двух государств. Было подчеркнуто, что расчеты в будущем должны осуществляться в свободно конвертируемой валюте. Мне хотелось бы сказать жителям Литвы, что это была бы чрезвычайно трудная задача. Наш оборот с другими республиками Советского Союза составляет примерно 8 миллиардов рублей. Это большая сумма, треть созданного нами валового общественного продукта. Разумеется, сразу трудно себе представить, как мы могли бы рассчитываться в свободно конвертируемой валюте.

Баланс выноса-ввоза сегодня не является критическим, если говорить о результате. Однако, по действующим ныне ценам, мы вывозим больше, чем ввозим, примерно на миллиард 400 миллионов рублей. Однако в пересчете на мировые цены оценка иная. Основа нашего экспорта — продукты питания, продукты животноводства, а ввозим мы топливо, всю металлургическую продукцию, нам она очень нужна, комплектующие детали, транспортные средства — всего не перечислить. Эту огромную продукцию или сырье мы получаем по ценам, которые примерно втрое ниже мировых цен. Следовательно, эта разница составляет три с лишним миллиарда валютных рублей. Это подчеркивалось.

Другой вопрос — государственный долг. Так как экономика функционирует не очень хорошо, то Советский Союз имеет большой государственный долг. Планируется пропорционально часть долга передать Литве, если она выйдет из состава Советского Союза. Разговор был конкретный, но цифры могут меняться, это еще будет объектом дальнейших дискуссий, соглашений между Литвой и Советским Союзом. Нужно каждую цифру доказать.

— Является ли, на ваш взгляд, этот разговор М. С. Горбачева экономическим нажимом или это реальная забота политика о нуждах своего государства?

— Я бы так не сказал. Руководитель государства был очень озабочен процессами, происходящими в связи с тенденцией на отделение. Он отметил: государство должно подготовиться к такому шагу и подготовиться во всех областях.

Мы с вами говорим сейчас только об экономике. Есть и другие области, чувствительные для Литвы, и о них шла речь. Конкретно — границы Литвы, которые были зафиксированы в октябре 1939 года, когда был возвращен Вильнюс и установлены границы с Белоруссией. Он сказал, что этот договор не соблюдался, что впоследствии имели место определенные волюнтаристские решения и эти границы были изменены. Конкретно было сказано, что начиналось остаток полуострова в таким переговорам.

Как вы, Председатель Президиума Верховного Совета, считаете, какие шаги необходимо предпринять, делая выводы из этой беседы?

— На мой взгляд, самая трудная и ответственная работа — это решение упомянутых вопросов. Представляю себе, что реальная независимость будет узаконена, она действительно станет реальной, когда мы все это урегулируем. И в вновь возникающихся в этой теме, хотя меня не все и не всегда понимают, все шаги должны быть обдуманными, тактически правильными, чтобы мы не нарушали ритм всей жизни нашей республики. Будет хорошо, если мы сами не станем создавать причины для того, чтобы жизнь стала еще тяжелее. А это тоже может случиться. Если бы во всем Советском Союзе было нормальное экономическое положение, то и вопросы обсуждать решались бы легче. А сейчас во многих республиках, областях хуже, чем у нас. А если политические шаги будут, совершаться без учета реальной ситуации, то они могут опутчимо осложнить жизнь Литвы.

— Не опасаетесь ли вы, что вас в очередной раз обвинят в стремлении запугать народ?

— Я ни в коем случае не пугаю народ, не преследую такой цели. Но было бы нечестно, если бы я не сказал этого людям. Думается, необходимо все это сказать Литве, чтобы наши люди тщательно взвесили и те, кто сейчас становится у руля власти, новые люди, новые депутаты, в вся общественность Литвы, люди всех национальностей. Мы должны думать о будущем, хотя бы о ближайшем.

● Эхо дня

Как выбирали Президента

Я вновь четыре вечера мы не отрывались прочли у телевизоров. Наш Съезд, как видно, не уложился в отведенное регламентом время и решал очередный для всех депутатов выбор с привычной ему мучительностью.

Возникает вопрос: насколько эффективно использовать столь отвлеченную трибуну в качестве школы ораторского искусства или сценического поведения перед телекамерой? Тем более, что успехов в этой школе до удручающего мало. Даже первые ученики идут срываются и получают «неуд», забывая и о парламентской этике, и собственном достоинстве.

Наверное, большинство депутатов, выходивших на трибуну только для того, чтобы выйти и продемонстрировать свое физическое присутствие на Съезде, и не подозревали, что работают в самом коварном и беспощадном жанре автопортрета.

Поэтому, если бы была возможность, хорошо бы нашим уважаемым депутатам собраться на итоговое занятие-заседание и всем вместе посмотреть полную видеозапись работы Съезда, посмотреть на себя со стороны. Учиться так учиться! Потратить еще один день (это, видимо, не проблема) для закрепления так сказать, пройденного. Работы над ошибками.

Тяжело шутить на эту тему. Даже больно. Прадед приходит на память классическое: «Над кем смеетесь?». Да над собой. Конечно, над собой. На голубом экране телевизора общество видело свое зеркальное отражение:

Так вспотримся же внимательно.

Подумаем, что в большей степени мешает нашему продвижению вперед на намеченном пути — объективные трудности или те причины, что кроются в нас самих, в нашем сознании, психологии? И второй вопрос: что же легче устранить? Каким образом?

Теперь у нас президентское правление. Есть надежда, что в нашей общественной жизни утвердятся наконец такие необходимые нормы, как уважение к личности и закону. Ведь общество — не масса, а сумма личностей.

С. ЗАИЦЕВА.

Личное обращение доцента Н. В. Судакова через «Красный Север» непосредственно ко мне («Красный Север» № 44 от 21 февраля 1990 г.) вызывает у меня чувство неких поводов для этого не было. Непонятно почему уважаемый Валерий Васильевич считает себя моим данным оппонентом. Насколько помню, между нами не было никаких контактов по каким-либо идейным или теоретическим вопросам: ни в печати, ни в личном общении. Нельзя же считать контактом обращение В. В. Судакова в начале 1986 г. (в бытность его ректором Вологодского педагогического института) к редакции «Вологодского комсомольца», где он ставил редакцию на предоставление духовному лицу, в частности мне, возможности высказываться в советской печати. Это письмо, написанное еще по-видимому, до перехода его автора на ревсовет «нового мышления», не предназначалось для публикации.

Вообще считаю форму открытого письма через органы печати неправильной, ибо любой автор такого письма имеет в виду на самом деле не столько своего адресата, сколько многочисленных читателей газеты и именно их реакция его в первую очередь интересует.

Но раз открытое письмо под заголовком «Правда на земле» опубликовано, считаю обязанностью ответить.

Прежде всего приходится отметить, что содержание письма далеко выходит за рамки вопроса — можно ли назвать изменение условий жизни Церкви (не только Православной), в частности отношения к ней нецерковной части населения, «религиозным ренессансом». Уважаемый Валерий Васильевич затрагивает основные проблемы, по которым атеисты кардинально расходятся во взглядах с верующими во Единого Бога Творца. Выдержитель. Такая вера как известно, составляет общую основу монотеистических религий — христианства, иудаизма и ислама, объединяющих эти большинство населения нашей планеты.

Со своей стороны, считаю такую дискуссию по этим основополагающим проблемам неуместной и ненужной, хотя бы по причине огромности строк, которые занимает при всей доброжелательности к своим корреспондентам, в состоянии им продолжать.

Главным же обстоятельством, делающим любую подобную теоретическую дискуссию неразрешаемо-бесплодной, является восприятие, переживание и выражение этой проблемы обеими сторонами в совершенно разных плоскостях.

В самом деле, в то время, как для атеиста проблема бытия Бога затрагивает только сферу рационального мышления, способность рационально и логично мыслить, для религиозного человека этой проблемы, как правило, вообще не существует, ибо он живет в постоянном общении с Богом, осваивающем и познаваемом или иной степени (рациональную, эмоциональную и волевую сферы его психики. Иначе говоря, для верующего бытия Божия, являясь неотъемлемой частью его мировоззрения, не вызывает сколько-нибудь ощутимых эмоций — любви или ненависти, надежды или отчаяния, радости или горя. У верующего человека, особенно у христианина, переживание близости к Богу, радостной устремленности к нему в настоящем и в перспективе не только вызывает охватывающую духовную жизнь эмоциональное окрашивание, но влияет (в той или иной степени определяющее) на поведение христианина, на его мысли, слова и дела, на всю его жизнь в целом.

Бог не только «венчает иерархию ценностей» (пользуюсь удачным выражением из статьи «Правда на земле»), но есть Первоисточник всех подлинных ценностей, которые потому и подлинны, что исходят от Бога. Конечно, этих ценностей (в упомянутой статье некоторые из них названы: «любовь, правственность, красота») не лишены и атеисты. Ведь и они, как и все люди, душой своей сотворены по образу и подобию Божию (о чем мы знаем не только из Священного Писания, но и из личного опыта, в частности правственного и творческого). Кроме того, в них говорят добрые нравыи и способность участвовать в множестве поколений религиозно мыслящих, чувствующих и действовавших предков.

Именно поэтому некоторые правственные нормы оказываются присущими сестра каждого человека, именно поэтому атеисты оказались вынужденными признать их общечеловеческую значимость. А ведь совсем недавно во всех философских изданиях материалистического направления (только такие издания и по настоящее время доступны для массового читателя) безоговорочно утверждалось, что правственные нормы имеют классовый характер, что в условиях советского общества правственно лишь то, что соответствует интересам подлинного пролетариата.

В заключение своей статьи уважаемый доцент В. Судаков пишет, что носителем правды на Земле является человек. Думаю, В. Судаков согласится, что не всякий человек. Для христиан таким носителем правды является Христос, который не в ущерб Своей божественности — совершенный человек, который не только пророчествовал и творил правду, но призывал и продолжает призывать к ней все человечество.

Михаил МУДЫГИН,
архиепископ Вологодский и Великоустюжский, профессор Ленинградской духовной академии, магистр богословия, доктор Тартусского университета, кандидат технических наук.

СТАВИМ МНОГОТОЧИЕ

ОТ РЕДАКЦИИ. По правде говоря, мы считали, что статья доцента Осинникова «На паритетных началах», опубликованная в последнем выпуске «Диалога», была итоговой в дискуссии по письму А. Шутова («Религиозный ренессанс?». Но вот в редакцию поступило письмо уважаемого Владыки, написанное, видимо, до выхода этой статьи, и мы решили предоставить ему возможность высказаться на страницах газеты еще раз и заодно поблагодарить всех читателей, принявших участие в этой дискуссии. Надо сказать, она вызвала большой интерес. Мы получили более полсотни писем. Естественно, невозможно было все опубликовать, тем более что мысли, аргументы, предложения высказывались очень часто повторялись.

Поэтому, пусть не обижаются товарищи А. С. Родионов из Вологды, В. Конев из Белозерска, А. Кудрр из Никольского района, З. А. Киселева из Кадуя, Н. Филиппов из Вологды, С. М. Фомичева из Харовского района, Г. Огнева из Кроноцка, Б. С. Никонова из Белозерского района, В. Кондаков и Р. А. Карпатская из Вологды, А. Ф. Кунин из Божегодского района и многие, многие другие. Их письма были пронизаны самым внимательнейшим образом и так или иначе влияли на ход дискуссии.

Вместе с тем нам хотелось бы напомнить всем читателям и уважаемому Михаилу Мудыгину, которому за активное и пристрастное участие в нашей дискуссии мы особенно благодарны, что, печатая письмо А. Шутова, мы не считали, что в его спорах должна обязательно родиться какая-то одна на всех истина. Это было бы слишком просто и наивно. Поэтому в дискуссии мы и предлагаем поспеть не какую-нибудь точку, а раздумчивое многоточие. Ведь ни в коем случае не можем мы считать «неуместной и бесплодной» мысли о размышления о месте религии в современном обществе, об отношении к ней, тем более что в нашем внутреннем мире человека, которые высказывали наши читатели.

Вероятно, в этом случае особенно важно, что люди, придерживающиеся одного разных точек зрения, получили возможность выслушать друг друга, глубже понять позицию каждого. Понять, на чем рождается та или иная точка зрения. Конечно, по крайней мере наивно было бы полагать, что газетная дискуссия превратит верующего человека в атеиста и наоборот. Нет, конечно. Но все мы люди живем на одной земле, являемся гражданами одной страны. И нам непременно надо учиться разговаривать друг с другом: серьезно, уважительно, конструктивно, не нанося душевных травм друг другу, но и не маскируя свои убеждения, — т. е. честно, откровенно.

К этому редакция и стремилась. Спасибо всем, кто нам в этом помогал.

ПАРОЛЬ ГЕРОЙСТВО

К 25-летию полета «Восхода-2»

18 марта 1965 года в 10 часов по московскому времени на орбиту спутника Земли мощной ракетой-носителем был выведен космический корабль «Восход-2», который пилотировал экипаж в составе командира — полковника Беляева Павла Ивановича, второго пилота — подполковника Леонова Алексея Архиповича.

На втором витке полета Алексей Леонов в специальном скафандре с автономной системой жизнеобеспечения впервые в истории человечества совершил выход в космическое пространство, удалился от корабля на расстояние до пяти метров, успешно провел комплекс намеченных исследований и наблюдений и благополучно возвратился в корабль. Этот сложнейший эксперимент руководил наш земляк Павел Беляев.

Восхищенное человечество, затаив дыхание, следило за подвигом двух героев космоса, открывших новую страницу в истории исследования Вселенной. Радиостанции мира были настроены на одну волну. Приемники ловили позывные «Восхода». Телескопы искали в небе крошечную звездочку. Телетайпы информационных агентств мира в ленты поторапливали каждую подробность беспримерного полета.

Сейчас, двадцать пять лет спустя после полета Беляева и Леонова, покорителей Вселенной отправляются на Марс с теми же словами: «На работу в космос». Они по нескольку часов находятся вне корабля, проводят в открытом космосе ремонтные работы, устраняют неполадки. И ныне, как тогда, эта работа является чрезвычайно сложной, опасной, требует огромного мужества. Сегодня благодаря гласности мы заранее знаем о старте космического корабля, о случившихся неисправностях. Раньше создавалось впечатление, что полет — легкая прогулка, что здесь все идет гладко, как по маслу. Увы, все было далеко не так. Немало сложностей возникло и у экипажа корабля «Восход-2».

Лично у Павла Беляева трудности появились еще задолго до полета. При очередном медицинском освидетельствовании врачи высказали сомнения, можно ли допустить Павла Ивановича к сложному эксперименту в космосе. Доводы были серьезные: во-первых, возраст (Беляеву скоро исполнялось сорок лет); во-вторых, перелом ноги, случившийся в детдоме прямо во время парашютных прыжков; в-третьих, симптомы желудочного заболевания... К тому же усомнился главный конструктор С. П. Королев, считая Беляева человеком медлительным.

За Павла Ивановича решительно заступились Юрий Гагарин и Алексей Леонов. Да, Беляев не ощеломлял ничем, не потрясал людей оригинальностью, но космонавты знали: какая-то удивительная сила заключена в нем. Павла Ивановича отличали широкая эрудиция, крикальная чистота, скромность. Леонов многие месяцы готовился к полету вместе с Беляевым и был уверен, что именно Павел Иванович сможет наиболее успешно выполнить программу, которая ставилась перед экипажем «Восхода-2». Но тем не менее был сформирован новый экипаж: Леонов — командир, Хрунов — помощник командира. Тогда Алексей Архипович пошел к С. П. Королеву, сказал главному конструктору:

— Павел Иванович должен летать обязательно. Это его полет. С ним я чувствую себя в полной безопасности, более того — я просто уверен в успехе.

Эмоциональные телеразговоры увидели на экранах выход Алексея Леонова из корабля в космическое пространство. Задание успешно выполнено. «Восход-2» должен был осуществить посадку на семнадцатом витке с использованием автоматической системы ориентации. Беляев и Леонов удобно устроились в креслах, пристегнули ремни...

Павел Иванович глянул в иллюминатор, и сразу узнал: под ним проплывал пышнозеленый Мадагаскар. Корабль уже на «финишном» участке. Сейчас включится система автоматической посадки... Прошла секунда, другая... Беляев посмотрел на указатель спуска. Он не подтверждал, что корабль подошел к месту посадки. Неожиданно, экипаж заметил некоторые ненормальности в работе солнечной системы ориентации. Отказ автоматики... Значит, включение торможной двигательной системы не произойдет. Корабль не сориентировался по Солнцу и продолжал медленно и беспорядочно вращаться. Его можно было спустить на Землю при условии, если запоздание движение по орбите. Для этого корабль надо развернуть двигательной установкой вперед по ходу движения, чтобы выдуванный импульс при включении двигателей был направлен против движения. Иначе корабль может получить дополнительный импульс, который не затормозит полет, а, наоборот, ускорит. Это приведет к переходу корабля на более высокую орбиту. Был однажды случай, пассажиры спутника — две собачки—так и не вернулись на Землю...

У Беляева не было времени для раздумий. Ведь корабль каждую минуту проделал по орбите около пятисот километров. Павел Иванович включил связь с Землей, доложил, что команда на спуск не прошла.

Главный конструктор академик С. П. Королев находился на командном пункте. В зале установилась мертвая тишина. Сергей Павлович потер руками виски. Юрий Гагарин сдавил рукой микрофон. Случай редчайший, но вполне возможный. Об этом знали и космонавты, и ученые.

В Центре управления полетом искали причину случившегося, думали над тем, что рекомендовать экипажу. Королев молча заслушивал мнение специалистов. Гагарин докладывал членам Государственной комиссии: экипаж подготовлен отлично и справится с ручным управлением.

А это время Беляев и Леонов мысленно проигрывали ситуацию, вносили в вводным, которые отрабатывались на тренажере. Космонавты были спокойны — к аварийному варианту готовы. Конечно, и Беляев, и Леонов понимали: сложилась ситуация не учебная, а реальная, и ошибочные действия недопустимы.

Наконец, в наушниках раздался голос Земли:

— «Алмаз», я «Заря». Вам разрешена ручная посадка на восемнадцатом витке. Все будет хорошо. Мы ждем в вас и с нетерпением ждем на Земле.

Беляев понимал: теперь все зависит от его умения, самообладания, мастерства. Ведь нужно было строго по расчетам, в нужное время включить с пульта управления систему ручной ориентации, нажать кнопку тормозной двигательной установки. Он, конечно, волновался, но был уверен в себе, в технике, и страха не испытывал. Павел Иванович спокойно принял управление кораблем на себя...

«Восход-2» приземлился в пермской тайге. Здесь космонавтов ждали новые испытания. Спускаемый аппарат оказался зажатым между сосной и березой. Сначала под его тяжестью треснула береза, затем и сосна повалилась набок. Люк, через который можно было выйти, оказался у самого ствола березы, и открыть его полностью поначалу не удавалось. Но в конце концов космонавты вышли из корабля. Играла поземка, мела пурга. Крепчал мороз. Развелся костер. Только через сутки на помощь пришли люди.

За год до полета «Восхода-2» в космос один из американских газет писала: «Когда первый человек выйдет в открытый космос, мы станем свидетелями самого волнующего события... И если этим пешеходом космоса не будет американец, это огорчит нас всех...» Никто не ожидал не предугадывал, что первым в открытый космос шагнет русский.

После полета «Восхода-2» волонтаже с огромным гостеприимством и радушием принимали звездных братьев. П. И. Беляев и А. А. Леонов стали почетными гражданами Вологды, почетными металлургами, были зачислены членами бригад многих предприятий.

У нашего замечательного земляка было немало творческих планов. Он занимался подготовкой к новым полетам, вел большую общественную работу. Беляев ушел из жизни в свои неполные 45 лет, не успев осуществить и половины задуманного. Это случилось 10 января 1970 года.

Не порывает связей с Вологодчиной Алексей Архипович Леонов. Он не раз бывал в нашем крае, выступал на торжественном собрании по случаю вручения городу Вологде ордена Октябрьской Революции, участвовал в открытии памятника П. И. Беляеву на его родине.

Тесные связи у волжгрэс установились с другими космонавтами. У нас в крае в разное время бывали Г. Т. Береговой, Б. В. Волынов, Г. М. Гречко, Л. С. Демин, В. Д. Зудов, В. А. Шаталов, Г. С. Шонин и другие. В свою очередь, многие наши земляки побывали в Звездном.

Один за другим стартуют космические корабли. На орбите идет сложная, напряженная работа. Исследователи трудятся в открытом космосе по нескольку часов. Но никогда не находим на памяти человечества тот факт, что самыми первыми людьми, осуществившими выход человека в открытый космос, были Павел Беляев и Алексей Леонов.

Л. ПАНШЕВ.

На снимке: П. И. Беляев и А. А. Леонов на приеме в честь пребывания в Вологде (1965 г.).

Фото А. ЖИДКОВА.

Ребятишкам из детдома

— Давайте порадуем ребятишек, у которых мало книг, — такую цель поставили учащиеся Вологодского подучилища Ирина Смирнова и Илья Вихарев, начиная вместе с пионерами дружины средней школы № 22 акцию сбора детской литературы. Недавно более ста книг было передано Вологодскому отделению Детского фонда имени В. И. Ленина.

Добрый дар с прибалской от фонда был направлен в Кадниковский детский дом-интернат областного отдела социального обеспечения.

А. АЛЕКСАНДРОВА.

К ОБЛАСТНОЙ ПАРТКОНФЕРЕНЦИИ

ПИСЬМО ПРОТИВ ЗАСТОЯ

● Партийное собрание началось с печальной процедуры. Минутой молчания почтили память Прасковьи Георгиевны Владимировой.

— Так и не успели вручить ей знак «50 лет пребывания в КПСС», — шепнул секретарь парткома объединения жилищно-коммунального хозяйства Н. В. Суриков.

Большинство членов парторганизации при НОД-3 на пенсии. Много больных, инвалидов. Хотя на учете больше ста десяти членов КПСС, на собрания приходит человек сорок. Если следовать букве Устава, то собрания неправомочны. Но, как утверждают ветераны, все годы эту норму обходили, больных считали за присутствовавших. Кстати, в новом Уставе надо бы предусмотреть особенность ветеранских партийных организаций, потому что, каким бы ни было оправдание от Устава, оно является нарушением законов партийной жизни.

И на этот раз, как ни старался член партбюро В. А. Дударенко (десятки квартир обошел), явилось только 46 человек. А цель внеочередного собрания и была — обеспечить кворум, чтобы, во-первых, решить вопрос, как дальше существовать партийной организации, если нет возможности собрать и половины ее членов, и, во-вторых, подтвердить, что «Открытое письмо областному комитету КПСС, коммунистам Вологодской области», принятое на предыдущем, также неправомочном собрании, вектаки отражает точку зрения всей парторганизации. Собственно, открытое письмо и было центральным вопросом, с которым в него в скромную первичку пришли два секретаря — обкома и горкома партии, два члена обкома, секретарь парткома объединения. А вот кворума снова собрать не удалось.

Открытые письма сейчас стали распространенным явлением нашей жизни. Свое открытое письмо коммунисты ЖКУ-3, помимо обкома, направили в «Красный Север», «Правду» и Центральный Комитет КПСС. Вопиющие факты писем происходили в разных областям страны в связи с так называемыми «областными революциями». В письме группы исключенных ветеранов (именно так они решили обозначить авторство документа) также содержалось требование созвать внеочередной расширенный пленум обкома КПСС с широким представительством коммунистов первичных партийных организаций, на котором обсудить вопрос о доверии бюро обкома КПСС.

По мнению ветеранов, областной комитет, реформированный в декабре 1988 года по номенклатурному принципу, не поднял коммунистов и трудовые коллективы на решение первоочередных задач, что и привело к тяжелому положению в промышленности, сельском хозяйстве, торговле, здравоохранении области. В письме предъявляется и нравственный счет к некоторым руководителям, занимающим свою репутацию. Фигурируют печально известный по публикациям в центральной и местной прессе 64-й магазин Вологодского горпищеторга, «дачное дело» Вадюженича и Бичева, выборы пяти руководителей области по безальтернативным округам.

Прежде всего разговор пошел о том, насколько справедливо сваливать все грехи за напряженное экономическое состояние на областной комитет партии. Секретарь обкома Г. Н. Колчаков пытался убедить, что члены обкома не снимают с всех ответственности, но нельзя рассматривать область в отрыве от общего положения в стране. Он напомнил о самых хороших начинаниях принимались Законы о госпредприятии и кооперации, а они поддерживали только в групповой эгоизм. Или в сельском хозяйстве: при очень высоких ценах на технику, удобрения, материалы и низких — на молоко, мясо деревни не может свести концы с концами. И все это в законном порядке идет сверху. Такие факторы, а их немало, нельзя сбрасывать со счетов, когда мы говорим о постигших нас бедах. Экономисты предупреждали, что развал народного хозяйства быстро не преодолеть.

О том, что причинно-следственные связи экономических явлений нашего сложнее, чем это представлено в письме, видно и по размышлениям самих коммунистов, например, В. Л. Рясова:

Трудно спорить против того, что сказал товарищ Колчаков. Тут хорошая и длинный. Строила мы в Вологде и Череповце промышленные махины при мирном лозунге пускать, а откуда выкачивали кадры? Из деревни. Я тоже, будучи инженером, строил 23 ГПЗ. Но ведь я, что и я причастен к разрушению сельского хозяйства.

82-летний С. П. Кочуров произнес горькие слова:

Мне иногда стыдно признаться, что я 58 лет в партии. Мне говорят: знаешь, при Сталине ты был коммунистом, а потом при Хрущеве-«кукурузнике», при Брежневе. А мы подчинялись этой политике. И вот я, старик, дожил, могу даже секретаря обкома Геннадия Николаевича Колчакова покритиковать.

Все мы дожили до новых времен. Генеральный секретарь ЦК КПСС М. С. Горбачев при обсуждении его кандидатуры на пост Президента СССР призывал не выслушал немало резких замечаний в свой адрес и восприняв это как должное. Об этом лишь те несколько лет назад и помыслить было невозможно.

Приходится перестраиваться и партийным органам на местах, обретать привычку к полной гласности. Особенно там, где лежат нарушений моральных норм руководители руководящими. «Снизу» они оценивают как куда строже, бескомпромиссно, если это делал прежде партийный аппарат. Коммунисты в письме выразили мнение о том, что обком якобы не прореагировал на ряд критических выступлений в центральной печати, не дал принципиальную политическую и партийную оценку действиям руководящих работников области и города, связанным со злоупотреблениями.

— Мне непонятна позиция, почему подобные коммунисты оставлены в составе обкома партии, — сказал В. А. Дударенко. — Значит, сегодня скомпрометировавшие себя люди руководят всеми нами. Мы надеялись, что после нашего письма этот вопрос решится на пленуме, но не дождались.

Его поддержала А. Д. Кайдалова:

— С нашим письмом партийное руководство затянуло и не приняло его серьезно во внимание.

Система партийных отношений сегодня носит одностороний характер, обратная связь выстроилась партийных органов с первичными парторганизациями очень слаба. Есть партийная печать, но не всякая газета поможет критику на партийный комитет, чьим органом она является. Таким образом комитет ограждается от объективности партийных мнений, настроений и не учитывает их в своей работе. В обстановке келейности и рождается тромбоз дела, вызывающие ропот и возмущение.

Протворечие налицо. В самом деле: хочешь покритиковать партийное начальство, — ничего не остается, как по примеру неформалов расклеивать листовки на столбах. Думаешь, что в проекте Платформы ЦК КПСС вопрос о партийных органах массовой информации нуждается в доработке. Целесообразно не сделать организациям не комитетов, а партийных организаций. Тогда не будет монополии на гласность и критику.

Но речь идет совсем не о том, чтобы бездумно печатать все подряд. Нужно предвидеть последствия любой публикации. Трудно заподозрить секретаря Вологодского горкома КПСС А. П. Поздольского в попытках зажима критики, если он после собрания, на котором принималось письмо, помотал его редактировать. Но, по зрелому размышлению, пришел к выводу, что в нынешней ситуации оно принесет больше вреда, чем пользы.

Какова же была обстановка в момент принятия письма на первом собрании, которое было неправомочно его принимать? А случилось это 21 февраля. Шли последние дни перед выборами в Советы. Вологодские неформалы вели активную агитацию против кандидатов партийных, советских работников. Но делалось это частую огульно. После выборов клуб «Альтернатива» с горжеством сообщил, что заблаготворено девять секретарей парткомов и партбюро. Некоторые из них известны как люди новой, перестроечной формации, и искренне жаль, что их не будет в наших Советах. Вот поэтому и приходится тряхнуть задуматься о пользе массированной и огульной кампании охаивания всего аппарата.

Но вернемся к партсобранию. Когда стали выясняться, оказалось, что среди собравшихся против публикации заняли 12 членов КПСС. Например, В. Л. Рясов поначалу тоже был настроен решительно, но мысль о том, что письмо подольет масла в огонь, кое остановила. С. М. Румянцева призналась:

— Первый раз я была за опубликование. А вот теперь не знаю...

Были и другие мнения.

Потом Виктор Андреевич Дударенко окунулся, что вопросов к письму тянется почти целый месяц и кое в чем документ стареет. Вот эта самая радуга, которая наша обновляющаяся жизнь заставила выполнить одно из главных предложений коммунистов — провести отчеты и выборы в партийные органы, избрать делегатов на областную партконференцию и съезд на широкой демократической основе. Тем не менее вопросы остаются. Ответы на них дает областная партконференция, которая состоится в апреле.

И. КОЖЕВНИКОВА.

С ПЛЕНУМА ГОРКОМА КПСС

УХОД: СЛАБОСТЬ ИЛИ МУЖЕСТВО?

● Вологодский курьер

Теперь — три клуба

Общие интересы и проблемы объединили коллекционеров в Череповце. Здесь создан новый клуб филокартистов — собирателей репродукций с произведений искусства и тематических подборок открыток.

Теперь под эгидой отделения Союза филателистов СССР в городе организационно оформились и работают три клуба: филателистов, нумизматов и собирателей значков, филокартистов.

Собиратели редких, представляющих несомненный общественный интерес коллекций не намерены держать свои богатства под спудом. Персональные выставки собраний коллекционеров экспонируются в городской библиотеке имени Верещагина, в клубах и красных уголках предприятий и организаций Череповца.

М. ВОЕВОДИН.

Ждем открыток

Издание комплектов открыток «Писатели Вологодчины» выпускает предприятие областная организация книготоваров. Предполагается подготовить к изданию несколько выпусков, посвященных литературам, творчеству которых было связано с вологодским краем.

Портреты будут сопровождены текстами, над которыми работают кандидат филологических наук В. К. Пудожгорский и научный сотрудник областного музея-заповедника Ю. В. Розанов.

Ю. АЛЕКСАНДРОВ.

Состоявшийся позавчера во второй половине дня пленум Вологодского горкома КПСС удовлетворил просьбу первого секретаря горкома А. П. Плеханова об освобождении от занимаемой должности.

Тех, кто не знал о готовящейся перемене (а таких большинство, среди них, и автор этих строк), новость может обескуражить. Сам попросился в отставку, без витиев и крыками «Долой», без видимых трений с коллегами и партийным руководством области, всего лишь за месяц до городской партийной конференции?

Первая напрашивающаяся догадка: устал человек, не выдержал гнета критического общественного внимания. Неудача на выборах, уколы прессы, обычная на надоме бытового общественного сознания персонификация неудач и трудностей в личности первых руководителей, подчас, наконец, откровенная направленна, высказываемая в твой адрес, — все это, естественно, не прибавляло оптимизма и сил.

Но если это правда, то не вся правда, иначе пленум бы не расставался со своим лидером так, как случилось позавчера. Были категорически отвергнуты предположения, что бывший речи Плеханов бежит с арены. Ему адресовали самые теплые и лестные слова и даже вручили от имени секретарей «первичек» два букета цветов.

Оказывается, первое предложение об отставке А. Н. Плеханов подавал в бюро обкома КПСС еще в августе прошлого года. Оно не было принято. В феврале нынешнего года он подал второе заявление. Оно рассматривалось на бюро обкома, горкома КПСС. Было решено отложить рассмотрение вопроса на «после выборов». Причина понятна: отставка могла в пору острой политической борьбы вызвать спекулятивные домыслы и повлиять на исход выборов. Возможно, оставалась надежда на благоприятные для первого секретаря результаты голосования. Увы, этого не случилось.

Этого не случилось не только в отношении А. Н. Плеханова. Давайте скажем вслух то, что всем известно: городская партийная организация проиграла выборную кампанию. Да, на тех, кто стал депутатом местных Советов, большинство — коммунисты. Результат закономерный, ибо сегодня члены партии — наиболее политически и хозяйственно зрелая часть населения. Но партийным функционерам города избиратели в доверии отказали. И это тоже факт.

Так случилось отнюдь не только в Вологде. Тем более важно понять механизм того, что произошло. Не претендуя на глубинный анализ, отмечу лишь один субъективный фактор, бросающийся, как говорится, в глаза: коммунисты Вологды вели выборную кампанию как бы на окопах, обороняясь от атаковок своих оппонентов, не веря вроде бы в собственные силы и возможности. Как известно, нельзя выиграть сражение, только лишь обороняясь.

Попробуем кинуть глубже: почему так получилось? Частичный ответ на этот вопрос содержался, по-моему, в выступлении секретаря парткома КПСС А. Н. Подольского. «В последнее время, — сказал он, — наметился определенный разрыв между аппаратом горкома и первичными организациями. И часть секретарей «первичек» утратила связь с радовыми коммунистами». Сказано верно, хотя, пожалуй, слишком мягко.

Корнем еще глубже: что привело к упомянутому разрыву? А в поисках ответа на этот вопрос выслушаем объяснение на пленуме А. Н. Плеханова:

— В решению подать в отставку меня принято по инициативе обстановки, которая складывается в партии и в городской парторганизации. Партия уходит от коренных вопросов, а я 80 процентов времени отдавал именно хозяйственным проблемам. Сегодня время требует других подходов. Мне трудно себя переборить, И, может быть, надо было мне раньше уйти...

Несколько лет назад автору этих строк доведелось писать очерк о тогдашнем председателе Вологодского горисполкома А. Н. Плеханове. Мы провели вместе — с раннего утра до позднего вечера — несколько дней. Я наблюдал, с какой энергией мэр бывалыно врывается в работу, как старается вникнуть в каждую мелочь, если она касается жизни земляков, как добивается конкретных результатов.

И тогда можно было спешить прежде всего адрес: мол, подчас мелочится, сам берется за то, что следует делать другим, порой аллергично реагирует на критические статьи с лихвой искупались более крупными достоинствами. Казалось, этому человеку на роду написано быть мэром, соединяя в себе заботу о развитии города с хозяйственной инициативой. Но через короткое время его избрали первым секретарем горкома КПСС. Избрали. Но, как известно, любое назначение тогда, три года назад, предварительно готовилось. По-видимому, было принято во внимание то, что А. Н. Плеханов — наиболее яркая личность в кругу возможных кандидатов на этот пост, а хозяйственная жилка в партийной функции-роде еще сохраняла свою привлекательность.

Время внесло поправки. Точнее, сам А. Н. Плеханов вычислил свои возможности на циферблате времени. Судите сами: его уход — сфера быть мэром — в возрасте 45 лет. Он энергичен, опытен. Уверен: найдет он дело по плечу и принесет еще много пользы людям. Более того, уверен, что ему надо помочь найти для себя такое дело.

А кто станет «первым» в горкоме КПСС? Пленум решил до городской партийной конференции первого секретаря не избирать. Появилися возможность с широко обсудить в первичных организациях все подходящие кандидатуры и составы пленума, бюро на пост первого секретаря. Ясно одно: это должен быть человек твердых демократических убеждений, естественно, принимающий новые формы и методы партийной работы. Найдется такой в городской партийной организации?

Новые люди... Именно от них во многом зависит, какой состояние партии в пору перестройки. Как говорили древние, «пишите веселы».

Л. ГОРОВ.

г. Вологда.

● P. S. Хотелось взять интервью у Алексея Николаевича Плеханова сразу после пленума. Но он был слишком взволнован, попросил сделать паузу на несколько недельщик. Увы, отложить публикацию этих заметок на целых три дня «Красный Север» не мог себе позволить. Но, может быть, такая беседа еще состоится?

Л. Г.

ЛИТЕРАТУРНЫЙ КЛУБ «КРАСНОГО СЕВЕРА»

Мгновения вечности

Давайте отрешимся на время от суеты, помолчим. Прислушаемся к Наташе Сидоровой — чистой душе, поэту Божией милостью. Пусть говорят ее стихи и она сама:

Как душно птице
в тесной клетке!
А там, где тает в дымке
лес,
Гнездо качается на ветке
Под сводом северных
небес.
И все под пологом
навислым
Тревожит птицу высота.
Наперекор всем здравым
смыслам
Взлетает дерзкая мечта.
Мечта о том, что утро
будет,
Вновь для нее сверкнет
роса
И солнце ласково
разбудит
Цветов прекрасные глаза.
Над полем, лесом,
над болотом
Она, красива и горда,
В восторге вольного
полета
Беду забудет навсегда!
Такая сила в ней! —
Откуда?
Быть может, тем жива она,
Что верит в солнечное
чудо
Распахнутого в мир окна?

Чего каждый из нас ищет в поэзии? Себя и только себя самого, созвучное себе, утешения и сострадания. Речь нашего быта убога и груба, слова не отражают переживаний, а времени на их отбор и шлифовку нет, отсюда — злоба друг на друга, нервные срывы, неудовлетворенность, неопределенье. Честно говоря, практически все мы — немы. «Не то, не так...» — раздраженно и тоскливо думаешь, замороченный бессмысленной суетой и торжествующей повсюду приблизительностью. И вдруг встречаешь простые и точные строки. «Так, именно так! Это — мое!» И отмякает душа на такие-то счастливые мгновения, освобожденная и благодарная...

Дорога
кроется во мгле,
Но в лужицу
звезда глядится!
Зачем на солнечной земле
Мне было суждено
родиться?
Я — капелька,
но целый мир
Во мне умеет
отразиться.
За жизнь, за этот
горький пир
Смогу ль достойно
расплатиться?...

В том и состоит чудо поэта, чтобы раствориться самому, оставив читателя одним на один с природой, с миром, но увиденным именно тобой, своими глазами, сквозь твое авторское настроение.

Природа — вся! — живое существо, а мы — лишь малая часть его, далеко не самая лучшая и умная. И только когда мы всерьез в до конца веруем в это, сердцем разделяем такое мироощущение — тогда только открываются нам Тютчев и Левитан, Пришвин и Рубцов.

Негромкое — самое трудное и сильное в поэзии. Если за этим негромким глубина вселенной.

Пускай опять судьба
обманет
За то, что верю
в чудеса,
И песня нежная
перестанет,
Но неизменные небеса!
Среди вражды,
житейской смуты,
Где только чудом
не сгорю,
За безжаленные минуты,
За тишину благодарю.
За то, что в сердце
уместилось,
Как сладкий вздох,
благословлю,
Как утешение, как
милость.
Пространство, полное
любви!

«Я существую для тех, кому нужна. Конечно, так жизнь проходит в стороне от официальных общепринятых путей литературы. Значит, моя судьба иная. Единственное, чего мне хотелось бы — это когда-нибудь найти критика-единомышленника, человека, пересрадавшего, пережившего и взлеты, и падения духа. Чтобы не сводилось все лишь к форме, количеству «поэтических находок» (очень любят это выражение теперь). Получается, что ценят в поэте не сам мир, цельный, нераздельный, а отдельные строчки, немногие, по блестящие «сделанные». Судя по откликам, мои стихи чаще замечают дети и старики. Юная душа живет предчувствиями, а душа, много испытавшая, — узнаванием, отражением своего опыта», (Март 1989 г.).

Разлуки тоска, боль утрат, трагических несовпадений. Древние, вечные темы. И живое, страдающее, самоотверженное сердце...

Ни врагом, ни другом
ты мне не был,
Так зачем под грохот
майских гроз
Все, чем ликовало
наше небо,
Ты, смеясь, в глазах
своих унес?
Мечутся отчаянно,
печально
Ночи, потерявшие покой,
Словно крылья бабочки,
случайно
Сломанные детскою рукой.
Выстрадаю утра
светлоокость,
Вытерплю, покорная
судьбе,
За твою беспечную
жестокость
Вымолю прощение тебе.

«Иногда жалею, что всего лишь обыкновенная женщина, и не по силам мне сказать о главном мощно и полновзучно. И даже мои немногочисленные попытки остаются непонятыми. Вот пример: название будущей книжке я дала такое: «Пространство, полное любви». Именно так, потому что во всех стихах речь идет о невидимой жизни духа, которая наполняет пространство. Земное — только средство для наполнения чувств. Однако в издательстве все поставили на землю, взяли для названия другую строчку: «Моей любви печальный сад». Хорошо, но не отражает моей сути. И так везде и всюду. Нет приподнятости над землей. А ведь с высоты воздуха и земное выглядит прекрасней».

Эту ложь кто придумал,
что будто бы сладко
Задыхаться удушливым
чадом страстей?
Пусть над миром царит
вековая загадка,
Птицей вырвись, душа,
из проклятых сетей!
Не оплакивай день,
угасающий ало,
От предчувствий полета
в ночи холодей.
Все оставишь земле,
что недолго сияло.
Ветер вечных высот
дышит в души людей.

Это я недавно написала, рассердившись на себя за то, что страстность натуры не всегда удается победить. А цель — мудрый покой, сила которого может исцелять душевные смятения других людей. Кто-то ведь должен утешить человека, хоть на время. Утешить и дать минуты радости. В радости заключено бессмертие». (Октябрь 1988 г.).

«На семинар в Петрозаводск летним 27-го, обратные билеты — на 3 июня. Там — неделя. Вернусь и напишу вам, как и что получилось. Вчера мне позвонила организатор мероприятия, поделилась потрясением своим от мощи вологодских писателей: одна из приглашенных на семинар писательниц прислала рукопись весом в 6 кг! Вот это пишут! Что я со своей горсткой стихов?». (Май 1989 г.).

«В моих будних появился еще один праздник. Я говорила, кажется, что на часть гонорара от будущей книги смогла купить себе хороший стереопроигрыватель. Давно хотелось слушать музыку по своему выбору. Теперь собираю пластинки, беру на время у друзей и знакомых. Есть духовные песнопения, старинная музыка, классика. Как я жила без этого?». (Февраль 1989 г.).

С балкона Наташиной квартиры в Вологде открывается типичный городской пейзаж — совсем, пожалуй, космополитический, если бы не речушка, которой нет дела до разворвущейся по берегам высотной застройки. Вьется себе речушка, как вилась в каком-нибудь XVII веке, когда и Софийский собор действовал, и многое вокруг было совсем-совсем иным. Строители мостик через нее перекинули, перильца сделали. «И вот идет по мостику девушка с цветами, вся светится, — рассказывает Наташа. — Была такая маленькая, а бывает большой-большой. Я даже позавидовала — — вот, думаю, кому-то радость выпадет... Минут через десять — звонок. Открываю — на пороге та самая девушка с букетом. Так мы и познакомились с Надей, сейчас она написала уже больше десятка песен и романсов на мои стихи...».

Не забывайте, вологжане, Наташу Сидорову, любите ее, дарите ей цветы! Не только сейчас, когда у нее радость — второй сборник стихов вышел, а и потом, и еще потом, когда этот конкретный повод отойдет в прошлое. А еще лучше — всегда, особенно, когда вам самим плохо будет и больно.

Прикоснешься к Наташиной высокой душе — и стыдно становится за собственную слабость.

И в радостные дни, и в недугу светят распахнутые окна ее стихов.

Ю. МЕРЗЛЯКОВ,
профессор.

С гравюр В. СЕРГЕЕВА.

Константин КОЗЛОВ

У старого дома

На снос, на снос,
на слом...
(И вновь замедлишь шаг).
Шептался с ночью дом
Обрывками бумаг.
Как знать, на сколько дней
Тот приговор отсрочен?
Он не разжег огней:
Отключен, обесточен.
Не вынырнет густой
Дымок над крышей дома.
Зияют чернотой
Оконные проемы.
Так дуло ли с реки —
И с детства не
припомнишь.
Глумятся сквозняки
В углах безлюдных
комнат.
Застывшись у столба,
Охваченный тоскою:
«Жилье, твоя судьба
Не схожа ли с людскою?».

Бывшая мельница

Не кусты, а лес.
И не верится,
Что когда-то здесь
Была мельница.
Безымянная
И забытая,
Деревянная,
Тесом крытая.
Я входил туда
Не без робости,
Где текла вода,
Била в лопасти.
Все бурлившая
В напряжении,
Приводившая
Вал в движение.
Прежним мастером
Книг не читано,
Было наскоро
Все расчитано.
Я смотрел, застыв...
А под лагами,
Где толкли пасты,
Берег взбрагивал.
Ну, а нынче — лес.
И не верится,
Что стояла здесь
В прошлом мельница...

Рис. Г. ЛЕВИЧЕВОЙ.

Надежда ШИЛОВА

* * *

О, это ошуюшные новизны!
Его теперь все реже
дарят годы,
Когда цветные посещают сны,
Лишая опостылевшей свободы.
Когда исполнен ожиданием
день
И настроением светлым —
хмурый вечер,
Когда улыбку не погасит
тень,
А взгляд жеманный от обид
извечит.
Когда роднее не найти лица
И хочется скорей обнять
за плечи...
Но бьется мысль
в предчувствии конца,
А руки сами тянутся
навстречу.
И каждый шаг,
неосторожный шаг
Стирает эту призрачную
прелесть.
И снова зябнет на ветру
душа,
Бросая нам упрек
за «скороспелость».

Владимир ХАЗОВ

* * *

Там, где было древнее село
И дорога из варяг во греки,
Из метели вышел тяжело
Старый храм, построенный
навеки.
Почернело дерево венцов,
От шатра остались только
ребра
Да в углу Спасителя лицо
На пришельца хмурится
недобро.
Книг не читано,
надвору лыжи,
Как сумел он тут не умереть?
Как сумел он, беспартийный,
выжить?
Смотрят в ночь печальные
глаза
За реку, туда, где солнце
село,
Нам друг другу нечего
сказать.
Ухожу, кивнув ему несмело.
У берез морозно и светло.
В молоке луны весь мир
растаял.
Там, где было русское село,
Напрямки несется военная стая.
В гору волки замедляют бег.
Воют на луну и скалят зубы.
Косачи с берез нырнули
в снег,
Под полу заиндевелой шубы.

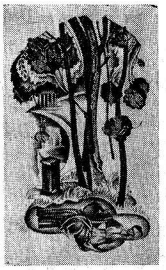

Галина НЕЧАЕВА

Баллада о русском

Православная Русь,
могучая,
Славься, Русь, во веки
веков!
На тебя враги плыли тучами,
Не жалели тебе оков.
Только русичи были
гордыми,
Не сдавались врагу —
века,
И не раз врагов души
дрогнули,
Вспомнив силушку мужика.
Гнал Илюшенька зло
нечистов,
Челубея сбил Пересвет,
Чудска озера зори
мглистые
На Руси оставили след...
Сколько их, потомков
у Муромца!
Был же крепок русский
народ!
А теперь в углах молча
хмуримся,
Разучились глядеть вперед...
Неужели, Русь православная,
Прерывается твой полет?
Где ж вы, молодцы
с Ярославнами?
Наступает и наш черед!
Бой неравный, бой с
бюрократией.
Духом правды, народ,
держись!
В школах учат нас
демократии,—
Бюрократии учит жизнь!
Просыпайся, Русь!
Поднимайся в рост!
Затаившаяся, ожив!
Обломай чинуш
Разномастный хвост,
Жизнь рабочего озарит!

Вологодская афиша: что? где? когда?

ТЕАТР

Облдрамтеатр
18 марта
«О'РЕВУАР, "ОВАРИЦИ"!»
Начало в 11.30.
«СЕМЬЯ ПРЕСТУПНИКА».
Начало в 19 часов.

Театр юного зрителя
18 марта
«ВУАЛЯ!!!».
Начало в 10 и 13 часов.
«ПОД ОДНОЙ КРЫШЕЙ».
Начало в 19 часов.

КОНЦЕРТЫ

ОБЛФИЛАРМОНИЯ
В помещении Дворца культуры и спорта «Спектр»
21, 22, 23 марта
КОНЦЕРТЫ
ДЛЯ МОЛОДЕЖИ.
Для вас поет «МАЛЬВИНА» [ей уже 15 лет], участвуют электро-поп-группы — «АВГУСТ» [г. Ленинград] и «КАРА-БАС-БАРАБАС» [г. Куйбышев].
Начало в 18.30 и 21 час.
Билеты продаются в кассах филармонии с 13 до 19 часов.
Зал филармонии
19 марта
ЛИТЕРАТУРНЫЙ ТЕАТР
В. Липатов
«ПРАВДИВЫЙ РАССКАЗ»
с частушками и танцами.
Исполнители — лауреаты всесоюзного смотра эстрадного искусства [г. Красноярск].
Начало в 19 часов.
В помещении Дворца культуры железнодорожников
24 и 25 марта
СОЮЗ-ТЕАТР МОДЫ
«ЧАЙКА»
проводит театрализованный показ моделей одежды «Мода-90».
Это яркое, красочное зрелище поможет вам ближе познакомиться с направлениями и тенденциями развития моды.
Начало в 15 часов.
Билеты продаются в кассах филармонии с 13 до 19 часов

КИНО

СЕГОДНЯ И ЗАВТРА
ИМЕНИ ЛЕНИНСКОГО КОМСОМОЛА. 18 марта — «Спаси и сохрани» (две серии). Сеансы: 10, 13.10, 18.10, 21.10. 19 марта — «Криминальный квартет». Сеансы: 10 (льготный), 12, 14 (удл.), 16.40, 18.40, 21 час. Не сеансе в 18.40 — кинопрограмма «Мое амплуа — человек...» (кинорассказ об актере Николае Караченцове).
«САЛЮТ». 18 марта — «Мистер Индия» (две серии). Сеансы: 9.40, 12.20, 15, 17.40, 20.20. 19 марта — «Каменная душа». Сеансы: 11.40, 16, 18.20 (удл.), 21 час. В 9.40, 14 часов — кинклуб «В гостях у сказки» — фильм «Королевство кривых зеркал». ВИДЕОЗАЛ. 18 марта — «Штаны». 19 марта — «Чужой». Сеансы: 10, 11.50, 13.40, 15.30, 17.20, 19.10, 21 час.
«РОДИНА». 18 марта — «Дом на Кроолл-стрит». Сеансы: 10.30, 12.30, 14.30, 16.40, 18.40, 20.40 (удл.). На удлиненном сеансе 19 марта — «Спаси и сохрани» (две серии). Сеансы: 11.10, 16, 19.10. В 9.40, 14.40 — «Как мышонок пошел в школу». ВИДЕОЗАЛ. 18 марта — «Модернисты» (две серии). Сеансы: 11, 13.20, 15.40, 18.20, 20.40. 19 марта — «Родной ребенок» (две серии). Сеансы: 11, 14, 17, 20 часов.
«ОКТЯБРЬ». 18 марта — для любителей индийского кино — «Любви и веры» (две серии). Сеансы: 13, 15.30, 18, 20.30. 19 марта — «Дом на Кроолл-стрит». Сеансы: 13, 15, 19 (удл.), 21 час. В 17 часов — сеанс неигрового кино «Музыкальный ринг». Для детей: 18 марта в 11 часов — «Кто сказал мяу!»; 19 марта в 10 часов — «Зимнее утро».
«СПУТНИК». 18 марта — для любителей кинокомедии — «Операция «Ы» и другие приключения Шурика». Сеансы: 13, 15, 17, 19 (удл.), 21 час. 19 марта — для любителей индийского кино — «Любви и веры» (две серии). Сеансы: 15, 18, 21 час.
ДВОРЕЦ КУЛЬТУРЫ ЖЕЛЕЗНОДОРОЖНИКОВ. 19 марта — «Не помню лица твоего». Начало в 15 часов.

РАДИО

ПОНЕДЕЛЬНИК, 19 МАРТА

6.15—
7.00—Радиопрограмма «Вологодская орбита».
11.10—
11.15—Объявления и реклама.
16.00—
17.00—Стереозаписи.
18.00—
18.15—Выпуск новостей.
18.10—
18.40—Передача «За здоровый образ жизни».

Телеэкран

ПОНЕДЕЛЬНИК, 19 МАРТА

17.30—
18.45—«Первый шаг».
18.45—
19.00—Новости.

Воскресенье, 25 марта

ПЕРВАЯ ПРОГРАММА
8.00 — «Спорт для всех». 8.15 — Ритмическая гимнастика. 8.45 — Тираж «Спортлото». 9.00 —«С утра пораньше». 10.00 — «На службе Отечеству». 11.00 — Утренняя развлекательная программа. 11.30 — «Клуб путешественников». 13.00 — «Музыкальный киоск». 13.30 — «На земле Эллады». К национальному празднику Греции — Дню независимости. 14.20 — К 45-летию Победы. «Еще до войны». Художественный фильм. 2-я серия. 15.25 — «Время собирать камни». 16.15 — «Сельский час». 17.30 — «Марафон-15». 19.00 — Мультипликационный фильм. 19.25 — «Единственная дорога». Художественный фильм. 21.00 — «Семь дней». 22.00 — Мысли и вечное. 22.15 — «И то же в вас очарованье». Музыкальный фильм. 23.40 — «Футбольное обозрение».

ВТОРАЯ ПРОГРАММА
8.15 — Концерт. 8.50 — Документальный фильм. 9.10 — «Чужие игры». Художественный фильм. 10.30 — Документальный фильм. 10.45 — Мультипликационный фильм. 11.30 — «Клуб путешественников». 13.00 — «Фильм — детям». «Дикий Гаврила». 14.10 — Документальный фильм. 14.30 — Видеокнига «Советская Россия». 17.00 — «Планета». 18.00 — Документальные фильмы. 18.30 — «Киносерпантин». Дубль 1-й. 20.00 — «Спокойной ночи, малыши!». 20.15 — «Киносерпантин». Дубль 2-й. 21.00 — «Семь дней». 22.00 — «Киносерпантин». Дубль 3-й.

ПОКАЗЫВАЕТ ЛЕНИНГРАД
12.00 — «День седьмой, или Воскресный лабиринт». 15.15 — «Телекурьер». 16.00 — «Приключение продолжениям». 16.15 — «Сегодня и ежедневно». 16.45 — Детский музыкальный фестиваль. 17.45 — «Сенная площадь». Из цикла «Куранты». 18.10 — ТТЦ «Лира». 19.45 — «Здравствуйте». 21.00 — «Семь дней». 22.00 — «Из компетентных источников». 22.15 — «Монитор». 23.15 — «Поп-антенна».

ВНИМАНИЮ РУКОВОДИТЕЛЕЙ ПРЕДПРИЯТИЙ И ОРГАНИЗАЦИЙ!

Производственное объединение коммунального хозяйства доводит до сведения, что с 19 марта ЗАКРЫВАЕТСЯ ДВИЖЕНИЕ АВТОТРАНСПОРТА по мосту через р. Шограш по Советскому проспекту в связи с его реконструкцией.

Объединение «Вологдахимлес»

ПРИГЛАШАЕТ НА ПОСТОЯННУЮ И СЕЗОННУЮ РАБОТУ
(апрель — сентябрь 1990 года)
на добычу живицы ВЗДЫМЩИКОВ и СБОРЩИКОВ в предприятия области. Оплата труда сдельно-премиальная, выплачивается премия: вздымщикам — до 70 процентов, сборщикам — до 50 процентов. районный коэффициент — 15 процентов.

Средний заработок до 400 рублей в ещие при перевыполнении месячного задания.

За справками обращаться по адресам: г. Вологда, ул. Мира, 34, тел. 9-99-56 доб. 3-94; г. Бабаево, ул. Свердлова, 43, тел. 2-16-97; с. Кимженский Городок, ул. Первомайская, 20, тел. 2-18-87; г. Тотьма, ул. Володарского, 1, тел. 2-25-53; г. Белозерск, ул. К. Маркса, 3-а, тел. 2-11-46; с. Верховажье, ул. Стебенева, 50, тел. 2-15-71; пос. Чагода, Производственный пер., 9, тел. 2-38-11.

Рабочим при поступлении на работу иметь при себе трудовую книжку, паспорт, военный билет с отметкой о снятии с военного учета.

● Реплика

«Мужайтесь, Эмма...»

Проходя на этих днях мимо кинотеатра им. Ленинского комсомола, невозможно не обратить внимания на полотно (рекламный щит) неизвестного художника.

Для тех, у кого быстрая походка и кому некогда вникаться, поясню: на полотне изображен фрагмент ленты господин Бовари, героиня нового фильма «Слаги и сохрани», снятого по мотивам известного романа Гюстава Флобера. Как и другие экранные произведения режиссера А. Сокурова, эта его работа из категории так называемых трудных, неоднозначных, требующих от зрителя предельной сосредоточенности.

Но у нашего кинотеатра своя оригинальная трактовка фильма. Рисованная дама гласит: «Эротика. Классика. Сокуров». Если учесть, что буквально неделю назад здесь проходили тематические сеансы, связанные опять-таки с эротикой в кинематографе, то остается констатировать странную озабоченность кинотеатра им. Ленинского комсомола... В таком случае есть предложение в адрес дирекции: полотно «Гостиница Бовари на пляже» в целях экономии превратить в типовое. Менять только названия фильмов.

А пока... Пока хочется сказать словами из романа Флобера: «Мужайтесь, Эмма, мужайтесь!».

Г. НИКОЛАЕВ.

КРОССВОРД

ПО ГОРИЗОНТАЛИ: 9. Персонаж поэмы Н. Гоголя «Мертвые души». 10. Герой гражданской войны. 12. Часть суток. 13. Женское имя. 14. Бал в эпоху Петра I. 15. Советский певец. 17. Денежная наличность учреждения, предприятия. 18. Устройство, приспособление для смягчения силы удара. 19. Эскадренный броненосец русского военно-морского флота. 21. Механическое, случайное соединение разнородных частей и предметов. 23. Места, заросшие непроходимым лесом. 25. Стихотворение А. Пушкина. 27. Специальность строительного рабочего. 31. Современный английский бальный танец. 32. Торговый город во Франции. 33. Певчая птица. 34. Наука о собаках.

ПО ВЕРТИКАЛИ: 1. Небольшое учреждение, преимущественно хозяйственного, финансового назначения. 2. Пятиструнный музыкальный инструмент. 4. Английский писатель XVII—XVIII веков. 5. Дипломатический ранг. 6. Точное воспроизведение текста, рисунка, картины. 7. Город в Азербайджане. 8. Спортсмен. 11. Раздел математики. 16. Зимняя обувь. 17. Рассказ А. М. Горького. 20. Выборный представитель организации, коллектива. 22. Предельные внешние очертания предметов, сооружений и устройств. 24. Заплечный мешок. 26. Русский ученый-механик, изобретатель токарного станка. 27. Чешский писатель. 28. Река в Закавказье. 29. Птица отряда куликов. 30. Машина для выравнивания грунта, дорожных покрытий.

ОТВЕТЫ НА КРОССВОРД, ОПУБЛИКОВАННЫЙ 12 МАРТА

ПО ГОРИЗОНТАЛИ: 1. Мантисса. 5. Лафонтен. 10. Пиллерс. 11. Престиж. 12. Шарф. 13. Флагман. 14. Часы. 15. Домра. 17. Палаш. 19. «Жатва». 20. Трепак. 21. Бейрут. 25. Оникс. 27. Омуль. 28. Оброк. 32. Тире. 33. Аллегро. 34. Ромм. 35. Вельвет. 36. Попурри. 37. Васнецов. 38. Градиция.

ПО ВЕРТИКАЛИ: 2. Агитатор. 3. Тельфер. 4. Строфа. 6. Форинт. 7. Насечка. 8. Единство. 9. Флигель. 16. Аверс. 17. Прадо. 18. Шмель. 19. Жерло. 22. Антитеза. 23. Сувенир. 24. Розмарин. 26. Кретьен. 29. «Барсуки». 30. Баренц. 31. Борона.

К полюсу

ОТТАВА. Трое канадцев отправились в дальнее путешествие, конечный пункт которого — Северный полюс. Они надеются стать первыми, кто достигнет полюса пешком, не прибегая к помощи ни собак, ни снегоходов, ни моторных лодок, ни самолетов. Известны по крайней мере 12 предпринимавшихся в прошлом подобных попыток, но все они закончились неудачей.

(ТАСС).

Редактор Ю. Г. ЖИГАЙЛОВ

ГАЗЕТА ВЫХОДИТ 300 РАЗ В ГОД.

160001, Вологда, ул. Челюскинцев, 3.

Зам. редактора — 5-22-25, 2-31-41, 2-31-35.
Секретариат — 2-32-51, 2-53-31 2-55-70;

ОТДЕЛЫ:
партийной и советской работы — 2-03-37, 5-22-94, 2-53-81; экономический — 2-05-13, 2-01-72, 2-10-62, 5-24-64; агропромышленный — 2-04-85, 2-53-93, 2-55-30; идеологический — 2-53-41, 5-22-45;

Телефоны редакции
профсоюзной жизни — 5-22-65;
писем и социальных проблем — 2-50-85, 2-00-32, 2-55-50, 5-22-74; публицистики — 5-22-64;
новостей — 2-55-23, 2-31-42, 2-01-72, 5-22-45, 2-31-40;
приемная писем — 2-00-33;
прием объявлений — 2-04-81;
справки — 2-02-72; бухгалтерия — 2-55-40.

● ОБЛАСТНАЯ ТИПОГРАФИЯ
160001, г. Вологда, ул. Челюскинцев, 3.
Печать высокая. Объем 2 п. л.
Индекс 51080.
Тираж 115000.
Зак. 1473 ГЕ—04379