Областная библиотека
им. И. В. Бабушкина

Конституция (Основной Закон) Российской Советской Федеративной Социалистической Республики

Альтернативный проект подготовлен инициативной группой народных депутатов РСФСР с участием научных консультантов и экспертов.

Красный Север
Общественно-политическая газета
Основана в мае 1917 года
Газета выходит 300 раз в году ● Среда, 28 ноября 1990 года ● № 273

Съезд народных депутатов РСФСР, уважая социалистический выбор трудящихся России, основывавшийся на идеях первой Конституции РСФСР 1918 года и Декларации о государственном суверенитете РСФСР 1990 года,

стремясь к созданию советского социалистического правового государства, политической системы на принципах демократии и многопартийности, эффективной экономики, базирующейся на многообразии форм собственности и приватной обеспечить благосостояние народа,

принимает настоящую Конституцию — Основной Закон РСФСР.

Конституция РСФСР закрепляет демократический социалистический строй, основывающийся на следующих принципах:

— народовластие, сочетание непосредственной и представительной демократии, государственного управления с общественным, развитие местного и производственного самоуправления;

— свобода, равенство, социальная справедливость, единство прав и обязанностей граждан;

— жизнеспособная рыночная экономика с преобладанием общественной собственности и обеспечением социальной защищенности трудящихся; недопущение эксплуатации и массовой безработицы;

— распределение материальных и духовных благ преимущественно по результатам общественно полезного труда при исключении уравнительных тенденций;

— организация политической жизни и функционирования власти на основе многопартийности;

— разделение законодательной, исполнительной и судебной властей, как условие функционирования правового государства;

— плюсное, открытое ведение государственных и общественных дел;

— осуществление государственных и общественных функций на основе закона;

— свобода национального самоопределения, федеративный характер государства;

— укрепление мира, безопасности народов и развитие международного сотрудничества.

● РАЗДЕЛ I. ОСНОВЫ ОБЩЕСТВЕННОГО СТРОЯ РСФСР

ГЛАВА 1. ПОЛИТИЧЕСКИЙ СТРОЙ

Статья 1. РСФСР — общенародное государство. Российская Советская Федеративная Социалистическая Республика есть общенародное государство, созданное трудящимися всей национальной России и выражающее интересы всех наций и народностей, населяющих и связанных с судьбой русской нации.

Статья 2. Суверенитет народа. Народ Российской Советской Федеративной Социалистической Республики является единственным источником власти в РСФСР.

Народ осуществляет принадлежащую ему суверенную власть непосредственно и через систему создаваемых им органов законодательной, исполнительной и судебной власти, а также посредством органов самоуправления.

Статья 3. Государственный суверенитет РСФСР. Российская Советская Федеративная Социалистическая Республика — суверенное государство, самостоятельно определяющее свою историческую судьбу, государственно-правовой статус, свою внутреннюю и внешнюю политику. РСФСР суверенно распоряжается своей территорией и национальными богатствами.

РСФСР, выражая волю и интересы всех наций и народностей, исторически объединенных в пределах территории республики, объявляет о своей приверженности добровольному и равноправному союзу народов, входящих в Союз Советских Социалистических Республик.

Статья 4. Личность и государство. Человек является высшей ценностью и главной целью политики государства. РСФСР уважает и охраняет права человека, обеспечивает равные возможности для свободного развития личности, исповедует права как основу положения человека в обществе и коллективе, гарантирует социальную справедливость и защищенность личности. Государство исходит из приоритета прав человека при решении социальных и национальных вопросов.

Статья 5. Общество и государство. Государство, его органы и должностные лица служат всему обществу, а не какой-то его части. Оно способствует консолидации всех классов, социальных слоев и групп, всех наций и народностей РСФСР на основе социальной справедливости, гражданского согласия и мира. Государство осуществляет ориентацию производственной деятельности в интересах благосостояния общества и каждого человека.

Долг всех граждан, общественных объединений и средств массовой информации укреплять авторитет государства, с уважением относиться к его атрибутам и символам.

Статья 6. Советы — органы народовластия. Основу государственной власти в РСФСР составляют Советы народных депутатов, объединяющие все слои и группы населения в единую систему представительных представительства.

Выборы в Советы народных депутатов проводятся путем свободного выдвижения и избрания кандидатов по территориальным, национально-территориальным и производственным округам.

Статья 7. РСФСР — правовое государство. В РСФСР обеспечивается верховенство Конституции и законов над другими правовыми актами. Государственные органы и должностные лица, общественные объединения и граждане действуют в строгом соответствии с Конституцией и законами.

Конституция, законы и другие правовые акты выражают волю и интересы трудового народа. Они должны быть экономически обоснованными и социально справедливыми.

Законодательная, исполнительная и судебная власти в СССР разделены и взаимодействуют на основе закона. Принятие законов в РСФСР — исключительное право Верховного Совета РСФСР, Верховных Советов республик, входящих в состав РСФСР.

Законы, принимаемые в РСФСР, не могут иметь обратной силы.

Статья 8. Политические партии и движения. Политические партии, профсоюзные, молодежные, иные общественные объединения и массовые движения через своих представителей, избранных в Советы народных депутатов, и в других формах участвуют в выработке политики государства, а управляют государственными и общественными делами.

Партии, общественные объединения и массовые движения создаются гражданами свободно и порядке, предусмотренном законом.

Все политические партии, общественные объединения и массовые движения, предусмотренные их программами и уставами, действуют в рамках Конституции РСФСР и конституций автономных республик и законодательства об общественных объединениях.

Политическим партиям, профессиональным союзам и другим общественным объединениям гарантируются права собственности на сооружения, имущество и средства, необходимые им для выполнения их уставных задач. Они пользуются правом юридического лица.

Статья 9. Равноправие политических партий и общественных объединений. Политические партии, общественные объединения и массовые движения участвуют в политической жизни на равноправной основе.

Профессиональным союзам, женским, молодежным, экологическим объединениям, научным, творческим и иным союзам, неполитическим движениям и трудовым коллективам предприятий и учреждений гарантируются равные возможности участия в политической жизни.

Правовое государство осуществляет свою деятельность в условиях и на основе демократического многообразия политических институтов, идеологий и мнений. Запрещается распространение идеологий, пропагандирующих расовую, национальную, религиозную вражду и ненависть, человеконенавистничество и насилие.

Статья 10. Средства массовой информации. Средства массовой информации, действуя в условиях свободы и гласности, ответственны перед обществом.

Не допускается монополизация средств массовой информации государственными органами, общественными организациями, политическими партиями или отдельными лицами.

Порядок учреждения средств массовой информации, их деятельности, обязанности, а также ответственность устанавливаются законом.

Статья 11. Религиозные объединения. Религиозные объединения отделены от государства и действуют независимо от его органов. Государство поддерживает общественно полезную деятельность религиозных объединений. Закон определяет порядок регистрации религиозных объединений и отношения их с государством.

Религиозные объединения обладают правами юридического лица, свободно пользуются и распоряжаются принадлежащими им сооружениями, иным имуществом и фондами. Они самостоятельно управляют своими внутренними делами.

ГЛАВА II. ОСНОВЫ ЭКОНОМИЧЕСКИХ ОТНОШЕНИЙ.

Статья 12. Экономическая свобода граждан. В РСФСР гарантируется экономическая свобода граждан, право трудящихся на средства производства и результаты их труда и равнообразие форм собственности. Выбор формы собственности, на которой базируется деятельность предприятия, организации, исходит из согласия их трудовых коллективов. Отрицание в экономической деятельности и границах использования собственности устанавливается только законом.

Статья 13. Экономическая власть трудящихся. Экономическая власть трудящихся обеспечивается участием в выработке и реализации экономической политики и управлении делами предприятий независимо от форм собственности через органы самоуправления трудовых коллективов и профессиональные союзы, их контролем за рациональным использованием всех форм собственности интересах общества.

Статья 14. Экономическая справедливость. Источником роста общественного богатства и благосостояния каждого человека является свободный общественно полезный труд, результаты которого определяют положение человека в обществе. Эксплуатация человека человеком как система общественных отношений, отчуждение работника от средств производства и результатов его труда не допускается. Работникам, занятым на предприятиях, основанных на любых формах собственности, законом гарантируются справедливые условия найма, увольнения; оплаты, охраны труда, защита трудовых прав и представительство их интересов через профсоюзы.

Экономические преобразования, влекущие за собой массовую безработицу, без предварительно созданной системы мер социальной защиты не допускаются.

Статья 15. Структура народной собственности. Находящаяся в РСФСР собственность, принадлежащая народу, подразделяется на общенародную собственность (в соответствии с условиями Союзного договора), общероссийскую собственность, собственность республик, автономных образований, входящих в состав РСФСР, краев и областей, и коммунальную собственность.

Статья 16. Собственность на природные ресурсы. Земля, недра, воды, растительный и животный мир и их естественном состоянии являются неотъемлемым достоянием народов, проживающих на данной территории, находятся в ведении Советов народных депутатов и предоставляются для использования гражданам, предприятиям, учреждениям и организациям.

Национально-государственные образования в составе РСФСР строят свои экономические взаимоотношения с Российской Федерацией и Союзом по использованию природных ресурсов на основе договоров.

Статья 17. Основные формы народной собственности. Народная собственность на предприятиях, хозяйственных комплексы и другие предусмотренные законом объекты реализуются либо в форме полномочия хозяйственного владения трудового коллектива, либо в форме непосредственного государственного управления при сохранении за трудовым коллективом права оперативного управления. Статус руководителя народной собственности устанавливается законом.

Статья 18. Коллективная собственность. В экономической жизни Федерации активное участие принимают предприятия и организации, основанные на коллективной собственности, право за которую (без распределения по долям) принадлежит трудовым коллективам арендаторов, кооператоров, работников коллективных предприятий, акционерным обществам и другим объединениям. Коллективная собственность создается путем преобразования государственной собственности и добровольного объединения граждан и организаций.

Содержание этого права и его особенности применительно к отдельным разновидностям коллективной собственности определяется законом.

Статья 19. Собственность граждан. Собственность гражданина РСФСР является его личным достоянием и используется для удовлетворения материальных и духовных потребностей, самостоятельного ведения хозяйственной и иной не запрещенной законом деятельности.

Собственность гражданина на предметы потребления не ограничивается в своих размерах и беспрепятственно реализуется ими, поскольку это не нарушает прав других граждан и организаций.

Граждане и члены их семей с помощью принадлежащих им средств производства, индивидуально или объединясь в семейно-трудовое хозяйство, вправе вести хозяйственную деятельность, как в форме индивидуальной трудовой деятельности, так и в форме семейных хозяйств и предприятий.

Для ведения крестьянского и личного подсобного хозяйства и других видов хозяйственной деятельности граждане вправе иметь семейные участки в пожизненном наследуемом владении либо в пользовании.

Запрещение или ограничение определенных видов индивидуальной деятельности и семейных предприятий устанавливается законом.

Статья 20. Частная собственность. В РСФСР допускается создание и функционирование частных предприятий, принадлежащих одному лицу либо группе лиц.

Частная предприятия создаются на базе собственности граждан, а также на базе продажи средств производства народного или коллективного предприятия. Законом устанавливаются ограничения по видам частнопредпринимательской деятельности, размерам частной собственности и масштабам применения наемного труда.

Статья 21. Свободные экономические зоны. Свободные экономические зоны создаются решением Верховного Совета РСФСР по итогам местного (регионального) референдума. В свободных экономических зонах допускается создание частных предприятий на базе иностранного капитала, деятельность которых регулируется специальным законодательством.

Статья 22. Государство и экономика. РСФСР создает условия и поощряет экономическую инициативу хозяйственных организаций, трудовых коллективов и отдельных граждан, направленную на динамичное развитие производства, рост производительности труда и повышение благосостояния граждан. В этих целях:

— принимает законы и иные нормативные акты, регулирующие хозяйственную деятельность, обеспечивающие реальное рыночное механизма, недопущение монополизма, защиту интересов трудящихся;

— осуществляет разработку и реализацию общегосударственных научно-технических и социальных программ, создает условия для участия в них предприятий и отдельных граждан;

— создает и упраздняет народные предприятия, передает государственное имущество в полное хозяйственное владение предприятий, в случаях, предусмотренных законом, непосредственно управляет ими;

— обеспечивает участников экономической жизни полной информацией о состоянии и перспективах развития народного хозяйства, конъюнктуре рынка;

— разрешает споры между участниками экономической жизни в соответствии с правилами их разрешения, предусмотренными законодательством РСФСР;

— осуществляет единую инвестиционную, налоговую, финансовую, таможенную политику;

— организует необходимые для функционирования экономики учреждения и институты (банки, фондовые и товарные биржи, учреждения по подготовке и переподготовке работников и их трудоустройству);

— содействует налаживанию внешнеэкономических, внутрисоюзных и межрегиональных связей;

— обеспечивает комплексное развитие территорий Федерации и содействует такому развитию в регионах.

Статья 23. Экономика РСФСР как часть экономики СССР. Экономика РСФСР является самостоятельной составной частью единого народнохозяйственного комплекса, охватывающего все звенья общественного производства, распределения и обмена на территории СССР и функционирующего на основе Союзного договора, оптимального сочетания плановых и рыночных регуляторов.

РСФСР самостоятельно определяет экономическую политику и руководит экономической жизнью на своей территории, участвуя в выработке и реализации общесоюзной экономической политики, а также в руководстве предприятиями общесоюзного сектора экономики, расположенного на территории Федерации.

Статья 24. Обеспечение экологической безопасности. В РСФСР в интересах настоящего и будущих поколений и для обеспечения экологической безопасности осуществляются необходимые меры охраны и рационального использования земли и ее недр, водного и воздушного бассейнов, растительного и животного мира.

ГЛАВА 3. ОСНОВЫ СОЦИАЛЬНЫХ ОТНОШЕНИЙ

Статья 25. Основным направлением социальной политики государства является обеспечение социальной справедливости, равных жизненных условий получения образования и трудовой деятельности независимо от принадлежности к какой-то определенной социальной группе и места проживания.

Статья 26. Государство проводит политику регулирования доходов населения, стимулируя их рост, вводит экономически обоснованный минимум для всего населения, устанавливает гарантированный и растущий минимум заработной платы и стипендий.

В РСФСР создаются необходимые условия для инвалидов и престарелых, устанавливается минимальный размер пенсий, обеспечивающий их достойную жизнь.

Поощряется инициатива трудовых коллективов, общественных организаций и граждан в создании страховых, благотворительных и иных фондов с целью социальной защиты трудящихся.

Статья 27. РСФСР осуществляет гуманную демографическую политику, охрану материнства и детства, оказывает необходимую помощь семьям с детьми. Основной ячейке общества, обеспечивает гарантированный прожиточный минимум многодетным семьям.

Постоянной социальной защитой общества пользуются лица, которые по причинам удовлетворить потребности общества в детских дошкольных учреждениях, местах отдыха, проявляет постоянную заботу об охране здоровья детей.

Статья 28. РСФСР проводит активную молодежную политику, направленную на обеспечение молодым людям условий для получения общего и профессионального образования, рабочих мест в соответствии с их призванием, способностями, уровнем образования и с учетом общественных потребностей.

Государство разрабатывает и осуществляет программы поддержки молодых семей, содействует получению ими жилья на льготных условиях.

Государственные органы взаимодействуют с молодежными организациями в решении вопросов национальной жизни, учитывают их мнения при разработке социально-экономических, экологических и иных программ.

Статья 29. В РСФСР совершенствуются системы бесплатного и квалифицированного здравоохранения, социального обеспечения, народного образования, культуры и спорта. Государство направляет на эти цели необходимые и растущие финансовые и материальные ресурсы.

Статья 30. РСФСР проявляет заботу о развитии искусства, литературы, народного творчества, создает условия для подъема интеллектуального, духовного и нравственного уровня населения.

Государство не допускает распространение произведений и видов деятельности, подрывающих нравственные устои общества, пропагандирующих культ насилия и жестокости.

ГЛАВА 4. ЗАЩИТА ОТЕЧЕСТВА

Статья 31. РСФСР участвует в обеспечении безопасности и обороноспособности Союза ССР, выработке военной доктрины и основных направлений военного строительства СССР, определении общей структуры и численности Вооруженных Сил, размеров бюджетных ассигнований и материально-технических ресурсов на оборону.

Статья 32. Для защиты прав граждан, общественного порядка и безопасности создаются органы внутренних дел и государственной безопасности республики.

РСФСР совместно с другими республиками участвует в создании специальных частей для защиты коммуникаций, систем жизнеобеспечения республики, ликвидации последствий чрезвычайных обстоятельств и выполнения иных определенных договором обязательств.

Статья 33. Гражданам РСФСР, участвующим в обеспечении охраны общественного порядка и национальной безопасности, и членам их семей обеспечивается социальное, материальное и иные гарантии.

● РАЗДЕЛ II. ПРАВА, СВОБОДЫ И ОБЯЗАННОСТИ ГРАЖДАН

ГЛАВА 5. ОСНОВЫ ПРАВОВОГО ПОЛОЖЕНИЯ ГРАЖДАН

Статья 34. Российская Советская Федеративная Социалистическая Республика признает за каждым гражданином естественные и неотъемлемые права.

РСФСР гарантирует и охраняет эти права, обеспечивает исполнение гражданами их обязанностей.

Права, свободы и обязанности граждан РСФСР устанавливаются Конституцией и законами РСФСР. Они не могут быть отменены, ограничены или произвольно расширены какими-либо иными актами и действиями.

Статья 35. В интересах своих граждан РСФСР участвует в разработке и осуществлении единой общесоюзной политики в области прав человека, применяет на своей территории законодательство Союза ССР о правах человека.

Права, свободы и обязанности граждан РСФСР устанавливаются в соответствии со Всеобщей декларацией прав человека, обязательствами в ООН РСФСР и СССР по международным договорам и соглашениям.

Статья 36. Граждане и государство связаны взаимными правами и взаимной ответственностью.

Органы государства и должностные лица обязаны обеспечивать и защищать права и свободы граждан, поощрять общественную правозащитную деятельность.

Все права и свободы, закрепленные в Конституции РСФСР, защищаются независимым и беспристрастным судом.

Забота об интересах государства, неукоснительное соблюдение Конституции и законов РСФСР — долг каждого гражданина РСФСР.

Статья 37. Права граждан неотделимы от их обязанности. Каждый свободно действует в соответствии со своим правами и обязанностями. Он не должен при этом нарушать права других граждан, наносить ущерб государственной и общественной безопасности, правопорядку и нравственным устоям общества.

Статья 38. Все граждане РСФСР равны перед законом и судом, имеют равное право на защиту независимо от национальности, расы, социального происхождения, пола, языка, отношения к религии, места жительства, родов занятий, имущественного положения, политических и иных убеждений, партийной принадлежности и других обстоятельств.

Равноправие граждан обеспечивается во всех областях государственной и общественной жизни.

Привилегии отдельных социальных слоев и групп населения, отдельных лиц, а также дискриминация граждан по любым мотивам противоречат социальной справедливости и подлежат отмене согласно законам.

Льготы и преимущества могут быть установлены только законом для отдельных групп граждан, нуждающихся в социальной помощи, а также на других справедливых основаниях.

Статья 39. Женщина и мужчина имеют равные права во всех сферах жизни. Государство обеспечивает принцип равного вознаграждения женщин и мужчин за труд одной ценности.

Статья 40. Равноправие граждан различных рас и национальностей гарантируется возможностями пользования родным языком, обучения на родном языке, сохранения и развития национальной культуры.

Прямое или косвенное ограничение прав либо установление привилегий или преимущества по расовым и национальным признакам наказывается по закону. Призывы к расовой ненависти и национальной вражде; движения и организации, утверждающие превосходство одной расы или нации над другими, подстрекающие к расовым или национальным конфликтам, являются противозаконными.

Государство обеспечивает защиту прав национальных меньшинств.

Статья 41. В РСФСР устанавливается единое гражданство. Каждый гражданин РСФСР является одновременно гражданином Союза ССР. В соответствии с Союзным договором он пользуется всеми правами и свободами, несет все обязанности граждан, закрепленные Конституцией и законами Союза ССР.

Гражданин республики, входящей в состав РСФСР, является одновременно гражданином РСФСР, на него распространяются все права, свободы и обязанности, закрепленные Конституцией и законами РСФСР.

(Продолжение на 2-й стр.).

● Точка зрения

Нужен Союзный договор

В печати утверждается, что мы, предложенные М. С. Горбачевым на сессии Верховного Совета СССР 17 ноября сего года, есть президентская программа выхода страны из кризиса. Думается, сказано громко. По своей сути — это только частичные и первоочередные меры. Создается впечатление, что они есть результат сочетания импровизации и заранее подготовленных резервных предложений. Часть из них проработаны и аргументируются аппаратом (Совет Федерации, президентское правление), другие (Совет безопасности, Контрольная палата) — только лишь обозначены.

Глобальной и радикальной систему мер также называть рано. Она не затрагивает преобразование государственной системы в республиках и местах. Неясно, на каких принципах будет формироваться союзный кабинет министров.

Центральный звенон предстоящей реформы государственного управления, по моему мнению, является преобразование Советов. Взгляд на них как одновременно и законодательную и исполнительную власть не выдерживает испытания временем. Необходимо ограничить Советы только законодательными и контрольными полномочиями. Исполнительную же власть необходимо вывести из системы Советов и создать ее новый механизм: в центре — президентская власть, на местах — губернаторская власть, которой должен быть подчинен аппарат исполкомов Советов. В предложениях же М. С. Горбачева затрагивается часть необходимых изменений: преобразование центральной исполнительной власти. Но последняя вряд ли может успешно функционировать без реформы на местах.

Введение президентского правления, безусловно, усилит центральную власть, усилит исполнение решений, повысит ответственность всех органов и должностных лиц. Вместе с тем оно объективно ведет к усилению режима личной власти. Вспомним, сумеет ли Президент эффективно пользоваться чрезвычайными полномочиями? Не окажется ли страна в положении заложника ошибочных волевых решений Президента? Поэтому необходимы механизмы и процедуры контроля со стороны общества. Такие «встроенные амортизаторы», гарантирующих от возможного произвола исполнительной власти, в предложениях Президента нет.

До заключения Союзного договора необходимо определить форму будущего государственного устройства (Федерация, Конфедерация, Содружество суверенных государств). Чем больше будет откладываться заключение Договора, тем больше вероятность создания не Федерации, а Конфедерации, а может быть, и Содружества государств, нечто вроде Британского Содружества наций. В последних двух случаях потребуются и принципиально иные программы развития рыночной экономики.

Союзный договор на принципах федеративного устройства позволил бы создать предпосылки для национального согласия и примирения, для предотвращения гражданской войны, предотвращения кризиса государственной власти.

В. ЧЕРЖОВ,
старший преподаватель кафедры политэкономии Молочного института.

Конституция (основной Закон) Российской Советской Федеративной Социалистической Республики

● Продолжение.
Начало на 1-й стр.

Гражданам других союзных республик пользующимся на территории РСФСР всеми правами, свободами и несут все обязанности граждан РСФСР без каких-либо ограничений и изъятий.

Статья 42. Основания и порядок приобретения и прекращения гражданства РСФСР устанавливаются законом.

Гражданин РСФСР не может быть лишен гражданства и права на изменение гражданства, произвольное прекращение гражданства вследствие уголовного наказания или административной меры и ограничения лица, совершившего проступок.

Никто не может быть выслан за пределы РСФСР.

Статья 43. РСФСР защищает права граждан РСФСР на территории других союзных республик в соответствии с Конституцией и законами Союза СССР.

Граждане РСФСР за рубежом пользуются защитой и покровительством РСФСР.

Статья 44. Иностранные граждане и лица без гражданства, находящиеся на территории РСФСР, обеспечиваются правами и свободы, закрепленные Конституции РСФСР и СССР, в соответствии с нормами международного права.

Иностранные граждане и лица без гражданства обязаны уважать и соблюдать Конституцию и законы РСФСР. Они могут пользоваться в РСФСР правом убежища. Порядок и условия предоставления убежища определяются законом.

ГЛАВА 6. СОЦИАЛЬНО-ЭКОНОМИЧЕСКИЕ ПРАВА И ОБЯЗАННОСТИ ГРАЖДАН

Статья 45. Граждане РСФСР имеют право на труд, включая свободу трудового договора и работы на предприятиях, в учреждениях и организациях, выбора профессии и рода занятий в соответствии со своими желаниями, способностями и специальной подготовкой, право на получение труда, отвечающего требованиям безопасности и гигиены, на социальную защиту от безработицы.

Вознаграждение работников за труд устанавливается в соответствии с количеством, качеством, общественной значимостью труда и не может быть ниже официально установленного прожиточного минимума. Государство способствует утверждению принципа равной оплаты за равный труд.

Государство принимает меры по обеспечению занятости населения, осуществляет программы профессионально-технического обучения и подготовки, переподготовления работников с учетом социальных потребностей.

Принудительный труд запрещается, кроме предусмотренных законом случаев.

Статья 46. Граждане РСФСР имеют право на собственность. Неприкосновенность собственности граждан и право ее наследования гарантируются.

Статья 47. Граждане РСФСР имеют право на индивидуальную и коллективную трудовую деятельность, на создание семейных кооперативных, акционерных и других предприятий в целях удовлетворения своих экономических потребностей.

Статья 48. Право граждан на отдых обеспечивается в РСФСР установлением для рабочих и служащих рабочей недели, не превышающей 40 часов, ежегодными оплачиваемыми отпусками продолжительностью не менее 24 рабочих дней, еженедельными выходными и праздничными днями, сокращенного рабочего дня для ряда профессий и производств, а также иными гарантиями, закрепленными в законодательстве РСФСР.

Граждане РСФСР имеют право на отдых обеспечивается в РСФСР установлением для рабочих и служащих рабочей недели, не превышающей 40 часов, ежегодными оплачиваемыми отпусками продолжительностью не менее 24 рабочих дней, еженедельными выходными и праздничными днями, сокращенного рабочего дня для ряда профессий и производств, а также иными гарантиями, закрепленными в законодательстве РСФСР.

Граждане РСФСР имеют право на охрану здоровья, то есть на бесплатное пользование государственными медицинскими учреждениями, а также на платное медицинское обслуживание, оказываемое кооперативными и иными учреждениями здравоохранения. Государство принимает меры, направленные на повышение качества медицинских услуг.

Статья 50. Граждане РСФСР имеют право получать общее и профессиональное образование в школах и учебных заведениях различного типа. Бесплатность среднего образования, доступность всех видов образования гарантируется государством.

Статья 51. Граждане РСФСР имеют право приобретать в собственность или постоянно пользоваться землею в пожизненное наследуемое, общественного и индивидуального жилищного фонда.

Никто не может быть произвольно лишен жилища.

Статья 52. Граждане РСФСР имеют право на социальное обеспечение в старости, при инвалидности, в случае болезни, рождения ребенка, а также утраты кормильца. Пенсии, пособия и другие виды социальной помощи должны обеспечивать уровень жизни граждан не ниже прожиточного минимума.

Статья 53. Граждане РСФСР имеют право на благоприятную окружающую среду.

Умерр, причиненный гражданину или его имуществу вследствие нарушения законности действиями в области природопользования, подлежит возмещению в порядке, установленном законом.

Граждане РСФСР обязаны беречь окружающую среду.

Статья 54. Граждане РСФСР имеют право пользоваться достижениями культуры, участвовать в культурной жизни.

Забота о сохранении исторических памятников и иных объектов, имеющих культурную ценность, — обязанность гражданина РСФСР.

Статья 55. Граждане РСФСР гарантируется свобода художественного, научного и технического творчества. Авторские права граждан охраняются законом.

Статья 56. Граждане РСФСР обязаны платить государственные налоги в порядке и размерах, установленных законом.

ГЛАВА 7. ЛИЧНЫЕ ПРАВА, СВОБОДЫ И ОБЯЗАННОСТИ ГРАЖДАН

Статья 57. РСФСР признает и уважает право каждого человека на жизнь.

Никто не может быть лишен жизни. Смертная казнь применяется только за приговору суда как исключительная мера наказания за самые тяжкие преступления.

Гражданам гарантируется защита от любых посягательств на жизнь, здоровье, личную безопасность. Никто не должен подвергаться без его согласия медицинским и научным опытам.

Статья 58. Честь и достоинство граждане охраняются законом. Любое произвольное вмешательство в сферу личной жизни является противозаконным.

Лицо, лишенное свободы, имеет право на гуманное обращение. Никто не должен подвергаться пыткам, бесчеловечному или унижающему его достоинство наказанию.

Статья 59. Личность неприкосновенна. Никто не может быть арестован или содержаться под стражей иначе как на основании судебного решения или по санкции прокурора. В случае ареста или заключения под стражу гражданин имеет право на обжалование этих действий в суде.

Каждый гражданин, привлеченный к ответственности за преступление, считается невиновным до тех пор, пока его виновность не будет установлена судом.

Статья 60. Гражданам РСФСР гарантируется тайна переписки, телефонных разговоров, телеграфных сообщений.

Изъятия из этого правила допускаются лишь в случаях и в порядке, предусмотренных законом.

Статья 61. Гражданам РСФСР гарантируется неприкосновенность жилища. Запрещается входить в жилище против его воли проживающих в нем лиц, проводить обыск или осмотр иначе как в случаях и в порядке, предусмотренных законом.

Статья 62. Свобода совести гарантируется. Граждане РСФСР имеют право исповедовать любую религию или не исповедовать никакой, исполнять религиозные обряды и вести религиозную пропаганду, не противоречащую закону религиозную или атеистическую деятельность.

Никто не может быть освобожден от своих обязанностей по отношению к государству или отказаться от исполнения законов по мотивам религиозных убеждений. Если несение воинской службы противоречит религиозным убеждениям гражданина, оно может быть заменено выполнением альтернативных гражданских обязанностей.

Статья 63. Семья, материнство и детство находятся под защитой государства. Брак основывается на добровольном согласии мужчины и женщины. Супруги равноправны в семейных отношениях.

Порядок и условия заключения и расторжения брака, права и обязанности супругов и детей определяются законом.

Статья 64. В пределах РСФСР гражданам РСФСР и СССР гарантируется свобода передвижения, выбора места пребывания и жительства, а также право свободно выезжать из РСФСР и въезжать в РСФСР.

Эти права могут быть ограничены в исключительных случаях на основаниях, предусмотренных законом.

Статья 65. Граждане РСФСР имеют право обжаловать действия должностных лиц, государственных и общественных органов. Жалобы должны быть рассмотрены в порядке и в сроки, указанные законом.

Гражданин имеет право обжаловать в суд неправомерные действия государственных и общественных органов и их должностных лиц, ущемляющие его права.

Граждане имеют право на возмещение морального и материального ущерба, причиненного незаконными действиями государственных, общественных и общественных органов, а также должностными лицами при исполнении ими служебных обязанностей.

Статья 66. Гражданин РСФСР обязан уважать права и законные интересы, честь и национальное достоинство других лиц.

ГЛАВА 8. ПОЛИТИЧЕСКИЕ ПРАВА, СВОБОДЫ И ОБЯЗАННОСТИ ГРАЖДАН

Статья 67. Граждане РСФСР имеют право на самоуправление и участие в управлении государственными и общественными делами как непосредственно, так и через своих представителей. Граждане участвуют в обсуждении законов и решений общегосударственного и местного значения, в референдумах.

Гражданам РСФСР обеспечивается право на инициативу и самодеятельность при осуществлении законных личных и коллективных интересов, совместное ведение дел и совместная защита своих прав в рамках Конституции и законов РСФСР.

Статья 68. Каждый гражданин РСФСР имеет право на получение достоверной информации о положении дел во всех сферах государственной, общественной и международной жизни, а также по вопросам прав, законных интересов и обязанностей гражданина.

Ответственность за воспрепятствование реализации права граждан на информацию устанавливается законом.

Не допускается распространение информации, содержащей сведения, составляющие государственную тайну.

Статья 69. Гражданам РСФСР гарантируется свобода печати, право пользования государственными радио и телевидением, в порядке, установленном законом. Государство обеспечивает доступ граждан к средствам массовой информации.

Статья 70. Гражданам РСФСР обеспечивается свобода слова, мнений, убеждений, их беспрепятственное выражение и распространение.

Никто не может быть подвергнут преследованию за свои убеждения.

Запрещаются публичные признаки и насильственного свержения существующего общественного и государственного строя либо к его изменению способом, противоречащим Конституции РСФСР и Конституции СССР, к терроризму, разжигание расовой, национальной и религиозной вражды, оскорбление чести и достоинства граждан.

Статья 71. Гражданам РСФСР обеспечивается свобода собраний, митингов, уличных шествий и демонстраций.

Порядок осуществления этих свобод устанавливается законом.

Статья 72. Граждане РСФСР имеют право на личное и коллективное обращение в государственные органы и общественные организации.

На должностные лица возлагается обязанность рассматривать эти обращения, отвечать на них и принимать необходимые меры.

Статья 73. Граждане РСФСР имеют право объединяться в политические партии и общественные организации, учреждать в массовых движениях.

Не допускается существование партий, общественных объединений и движений, стремящихся к насильственному свержению государственного и общественного строя РСФСР, имеющих военизированный или тайный характер либо преследующих террористические цели. Их деятельность может быть прекращена в порядке, установленном законом.

Статья 74. Граждане РСФСР имеют право избирать и быть избранными. Гарантируется всеобщее, прямое и равное избирательное право без каких-либо ограничительных цензов.

Статья 75. Гражданам РСФСР обеспечивается равный доступ к прохождению государственной службы.

Статья 76. Граждане РСФСР обязаны защищать Отечество, нести воинскую службу в составе Вооруженных Сил СССР.

Условия и порядок прохождения воинской службы определяется законом. Замена воинской службы выполнением альтернативных гражданских обязанностей допускается на основаниях, предусмотренных законом.

ГЛАВА 9. КОЛЛЕКТИВНЫЕ ПРАВА ГРАЖДАН

Статья 77. Трудовые коллективы имеют право принимать участие в формировании и деятельности Советов народных депутатов различных уровней, в работе других государственных органов и общественных организаций.

Статья 78. Государство признает за трудовыми коллективами право участвовать в делах предприятия, организации и учреждения, создавать органы самоуправления, вести переговоры и заключать коллективные договоры и соглашения, обеспечивать и защищать свои экономические и социальные интересы в формах, не противоречащих закону.

Статья. 79. Гарантируется свобода деятельности профсоюзов на предприятиях и в учреждениях и организациях. Эта свобода включает в себя право каждого трудящегося вступать в любые профсоюзы по своему выбору, право профсоюзных организаций на свободу действий на началах федерации и вступать в международные конфедерации.

Статья 80. Государство обеспечивает справедливое разрешение споров между работниками и администрацией предприятий независимо от формы собственности.

Трудовые коллективы имеют право на забастовку, то есть на полную или частичную приостановку работы предприятия, учреждения или организации в случае, когда приняты меры разрешения коллективных споров не дали результатов.

Забастовка допустима, если она создает угрозу жизни или здоровью людей либо нарушает функционирование сферы жизнедеятельности.

● РАЗДЕЛ III. НАЦИОНАЛЬНО-ГОСУДАРСТВЕННОЕ И АДМИНИСТРАТИВНО-ТЕРРИТОРИАЛЬНОЕ УСТРОЙСТВО РСФСР

Статья 81. В соответствии с Союзным договором РСФСР входит в Союз равноправных и суверенных советских социалистических республик. Суверенитет РСФСР распространяется на всю ее территорию. Часть своих суверенных полномочий РСФСР передает Союзным Союзным договором в ведение СССР, РСФСР осуществляет совместно с другими союзными республиками, входящими в состав СССР, через союзные органы. Часть предметов этих прав РСФСР осуществляет на полному государственной власти на своей территории.

Статья 82. Субъекты Российской Федерации являются советские социалистические республики и автономные образования, которые входят в состав Российского государства на основе федеративного договора. Края и области РСФСР обладают в равном объеме экономической и социально-культурной сфере равными с республиками правами.

Статья 84. Территория РСФСР едина и не может быть изменена без согласия народов, выраженного путем референдума. Территория субъектов Федерации, краев и областей не может быть изменена без их согласия.

Статья 85. Ведению РСФСР подлежит:

1) принятие Конституции РСФСР, внесение в нее изменений и контроль за ее соблюдением;

2) формирование и состав РСФСР и утверждение образования в составе РСФСР подвластных субъектов Федерации; утверждение образования краев и областей;

3) разрешение споров между субъектами Федерации; краями и областями;

4) установление правового положения граждан РСФСР;

5) принятие и изменение законов РСФСР;

6) обеспечение комплексного экономического и социального развития Федерации; утверждение в организации исполнения государственного плана программ экономического и социального развития РСФСР;

7) координация экономической и социальной политики субъектов Федерации;

8) разрешение споров между субъектами Федерации; краями и областями;

9) установление правового положения граждан РСФСР;

10) принятие и изменение законов РСФСР;

6) обеспечение комплексного экономического и социального развития Федерации; утверждение в организации исполнения государственного плана программ экономического и социального развития РСФСР;

7) координация экономической и социальной политики субъектов Федерации;

8) разрешение споров между субъектами Федерации; краями и областями;

9) установление правового положения граждан РСФСР;

10) принятие и изменение законов РСФСР;

11) обеспечение комплексного экономического и социального развития Федерации; утверждение в организации исполнения государственного плана программ экономического и социального развития РСФСР;

12) регулирование организации и деятельности государственных органов РСФСР; установление принципов организации и деятельности системы местного самоуправления;

13) руководство охраной общественного порядка и управление внутренними войсками РСФСР;

14) участие в организации обороны и обеспечения государственной безопасности Союза СССР;

15) определение в рамках общих принципов, устанавливаемых Союзом ССР, нормативий внешней политики и внешнеэкономических связей РСФСР; принятие решения РСФСР на международной арене, установление дипломатических представительств и внешнеэкономических отношений с иностранными государствами, заключение с ними договоров и соглашений, участие в деятельности международных организаций;

16) организация сотрудничества с другими союзными республиками, входящими в состав СССР, заключение с ними договоров и соглашений.

РСФСР по согласованию с субъектами Федерации, краями и областями может осуществлять и другие полномочия, необходимые для обеспечения суверенитета и осуществления задач, имеющих значение для Федерации.

Статья 86. Субъекты Федерации, края и области осуществляют все полномочия государственной власти, за исключением тех, которые настоящей Конституцией отнесены к ведению РСФСР.

Статья 87. Субъекты Федерации могут передавать РСФСР отдельные полномочия из своей компетенции. РСФСР может передавать отдельные полномочия из своей компетенции субъектов Федерации, краям и областям с их согласия.

Статья 88. Субъекты Федерации самостоятельно устанавливают свою административно-территориальное деление и систему государственных органов. Содержание государственного аппарата субъектов Федерации осуществляется за счет своих бюджетов, кроме расходов на основе общих требований законодательства Союза ССР и РСФСР.

Статья 89. Субъекты Федерации, края и области в пределах своей компетенции могут вступать в экономические и социально-культурное сотрудничество между собой и с другими республиками—субъектами Союза ССР, а также РСФСР, заключать с ними территориальными образованиями, заключая необходимые для этого соглашения и многосторонние соглашения. Эти соглашения не могут нарушать прав и наносить ущерб субъектам Федерации, краям и областям, не участвующим в соглашениях. О заключенных соглашениях субъекты обязаны ставить в известность высшие органы власти и управления РСФСР.

Статья 90. В пределах полномочий РСФСР Конституция и законы Федерации обладают высшей юридической силой на всей территории РСФСР.

В пределах полномочий республик — субъектов Федерации конституция и законы последних обладают верховенством на их территории. Конституция и законы республик — субъектов Федерации, противоречащие Конституции РСФСР и законам Федерации, недействительны.

Разногласия по поводу правомерности республиканских законов разрешаются Конституционным Судом РСФСР.

Примечание: Правовой статус субъектов Федерации республик в автономных границах последний будет закреплен в соответствии с положениями Федеративного договора.

Статья 91. В РСФСР обеспечивается свободное развитие языков народов РСФСР во всех сферах государственной и общественной жизни.

В РСФСР общегосударственным является русский язык, государственный язык государственных органов и общественных организаций.

Субъекты РСФСР могут самостоятельно устанавливать свои государственные языки, которые используются в их учреждениях наряду с общегосударственным языком.

ГЛАВА 10. ОРГАНИЗАЦИЯ ГОСУДАРСТВЕННОЙ ВЛАСТИ В РСФСР

ОБЩИЕ ПОЛОЖЕНИЯ

Статья 92. Представительными органами государственной власти в республике являются Советы народных депутатов — Верховный Совет РСФСР, Советы народных депутатов субъектов Федерации, краев и областей, местные Советы народных депутатов. Срок полномочий Советов народных депутатов — пять лет.

Статья 93. Советы народных депутатов самостоятельно решают все вопросы, отнесенные к их компетенции.

Важнейшие вопросы республиканского, регионального и местного значения решаются на сессиях Советов народных депутатов соответствующих уровней или выносятся на республиканский, региональный, местный референдум.

Для обсуждения и решения этих вопросов могут быть созваны всероссийские, республиканские, краевые и областные съезды Советов. Порядок созыва и работы съездов Советов определяется законом.

Вопросы, имеющие общее значение для нескольких Советов, могут по взаимному согласию решаться на их совместных сессиях.

Статья 94. Советы народных депутатов на сессиях избирают председателей Советов; образуют комитеты и постоянные комиссии; избирают исполнительные комитеты и другие подотчетные им органы, а также избирают или утверждают их руководителей.

Статья 95. Должностные лица, избираемые или назначаемые Советами народных депутатов, за исключением судей, не могут занимать свои должности более двух сроков подряд.

Любое должностное лицо может быть досрочно освобождено от занимаемой должности в случае невыполнения или ненадлежащего исполнения им своих обязанностей.

Статья 96. Советы народных депутатов и все другие государственные органы выражают волю и интересы народа, обеспечивают права и свободы граждан Российской Советской Федеративной Социалистической Республики, являются ответственными перед народом.

Статья 97. Выборы народных депутатов проводятся на основе всеобщего, равного и прямого избирательного права при тайном голосовании.

В организации и проведении выборов народных депутатов в РСФСР участвуют политические коалиции, общественные организации и политические партии. Порядок организации выборов и определение их результатов устанавливаются законом.

Расходы, связанные с подготовкой и проведением выборов народных депутатов, производятся только за счет государства.

Статья 98. Депутаты являются полномочными представителями избирателей в Советах народных депутатов. Депутатам обеспечиваются условия беспрепятственного и эффективного осуществления их прав в области.

Мандат депутата не может быть привлечен к уголовной ответственности, арестован или подвергнут мерам административного взыскания, налагаемым в судебном порядке, без согласия соответствующего Совета народных депутатов.

Народные депутаты самостоятельно определяют свою позицию при обсуждении и голосовании в Советах.

Статья 99. Депутаты обязаны отчитываться перед избирателями о своей работе и работе соответствующего Совета. Депутат, не оправдавший доверия избирателей, может быть в любое время отозван по решению большинства избирателей в установленном законом порядке.

ГЛАВА 11. ВЕРХОВНЫЙ СОВЕТ РСФСР

Статья 100. Высшим органом государственной власти РСФСР является Верховный Совет РСФСР.

Верховный Совет РСФСР включает 500 (пятьсот 600) депутатов, избираемых из двух равноправных, одинаковых по численности палат — Совета Республики и Совета Национальностей.

В Совет Республики входит 250 (300) депутатов, избираемых по территориальным избирательным округам, которые образуются на всей территории РСФСР, обеспечивая представительство с учетом численности населения.

В Совет Национальностей входит 125 (150) депутатов, избираемых от национально-территориальных округов, которые образуются в территориях субъектов Федерации, а также в национальных районах, по нормам представительства, устанавливаемым законом, и 125 (150) депутатов, избираемых от национально-территориальных округов, которые образуются в краях и областях, при равной норме представительства с учетом численности населения.

Статья 101. Верховный Совет РСФСР избирает Председателя Верховного Совета РСФСР и его заместителей, образует комитеты Верховного Совета РСФСР, назначает следственные и ревизионные комиссии, а также создает вспомогательные органы.

Каждая палата Верховного Совета РСФСР избирает председателя палаты и его заместителей, образует постоянные комиссии палаты и создает вспомогательные органы.

Комитеты Верховного Совета РСФСР и постоянные комиссии его палат вели законопроектные работы, предварительно рассматривают вопросы, отнесенные к компетенции Верховного Совета РСФСР, контролируют проведение в жизнь принятых законов и решений.

Председатель Верховного Совета РСФСР, его заместители, председатели палат и их заместители образуют Президиум Верховного Совета РСФСР. Президиум возглавляет Председатель Верховного Совета РСФСР.

Статья 102. Верховный Совет РСФСР правомочен рассматривать и решать любой вопрос, относящийся к ведению РСФСР.

К исключительному его ведению относятся:

1) принятие Конституции РСФСР и законов РСФСР, внесение в них изменений;

2) принятие в состав РСФСР новых субъектов Федерации, образование новых краев и областей;

3) рассмотрение вопросов об изменении границ РСФСР;

4) определение основ внешней и внешней политики РСФСР, утверждение республиканских и региональных программ экономического, социального и национально-культурного развития;

5) избрание Президента РСФСР;

6) избрание Председателя Верховного Совета РСФСР и его заместителей;

7) назначение выборов народных депутатов РСФСР;

8) утверждение Председателя Верховного суда РСФСР и Генерального прокурора РСФСР;

10) избрание Конституционного суда РСФСР;

11) решение вопросов о доверии правительству РСФСР и его Председателю;

12) решение вопроса о проведении всероссийского референдума и о созыве Всероссийского съезда Советов;

13) установление налогов и доходов, поступающих на образование Государственных бюджетов РСФСР;

14) ратификация и денонсация международных и межправительственных договоров РСФСР;

15) приостановление действия законодательных правительственных актов СССР в случае, если они выходят за пределы компетенции СССР и ущемляют суверенные права РСФСР, законодательная инициатива и высших органах власти СССР;

16) принятие решения о введении чрезвычайного положения; статус чрезвычайного положения определяется законом.

Исключительные полномочия Верховного Совета не могут передаваться другим государственным органам или должностным лицам.

Статья 103. Верховный Совет РСФСР созывает Председателем Верховного Совета РСФСР на очередные сессии — несколько раз в год, обычно — продолжительностью в 2—3 месяца каждая.

Внеочередные сессии созываются Председателем Верховного Совета РСФСР по инициативе либо по предложению Президента РСФСР, Совета Министров РСФСР, республик, автономных образований, краев и областей в лице соответствующих Советов народных депутатов или не менее 1/3 депутатов одной из палат Верховного Совета РСФСР.

Статья 104. Сессия Верховного Совета РСФСР состоит из совместных и раздельных заседаний палат, а также проводимых между ними заседаний постоянных комиссий палат в комитетов Верховного Совета РСФСР. Сессии открываются и закрываются на совместных или раздельных заседаниях палат.

Совместные заседания палат ведет Председатель Верховного Совета РСФСР, один из его заместителей либо поочередно председатели Совета Республики и Совета Национальностей.

Раздельные заседания палат ведут председатель соответствующей палаты либо один из его заместителей.

Статья 105. Право законодательной инициативы в Верховном Совете РСФСР принадлежит народным депутатам РСФСР, Совету Республики, Совету Национальностей, Председателю Верховного Совета РСФСР, постоянным комиссиям палат и комитетам Верховного Совета РСФСР, Президенту РСФСР, Конституционному суду РСФСР, Совету Министров РСФСР, республикам, автономным и территориальным образованиям, гражданам РСФСР численностью не менее 250 тысяч в порядке народной инициативы.

Статья 106. Проекты законов, внесенные на рассмотрение Верховного Совета РСФСР, обсуждаются сначала в его раздельных или совместных заседаниях.

Закон РСФСР считается принятым, если в каждой из палат Верховного Совета РСФСР за него проголосовало большинство членов палаты.

Проекты законов и другие наиболее важные вопросы государственной жизни Верховного Совета РСФСР могут быть вынесены на народное обсуждение.

Статья 107. Каждая палата Верховного Совета РСФСР вправе рассматривать любые вопросы, относящиеся к ведению Верховного Совета РСФСР, и принимает по ним постановления.

Постановление, принятое одной из палат, при необходимости передается в другую палату и в случае, если приобретает силу постановления Верховного Совета РСФСР.

В случае разногласия между Советом Республики и Советом Национальностей вопрос передается на разрешение согласительной комиссии, образуемой палатами на паритетных началах, после чего вопрос вторично рассматривается Советом Республики и Советом Национальностей на совместном заседании. Если в этом случае согласие не будет достигнуто, вопрос выносится на народный референдум.

Статья 108. Законы и другие акты Верховного Совета РСФСР, постановления его палат принимаются, как правило, после предварительного обсуждения проектов соответствующими постоянными комиссиями палат или комитетами Верховного Совета РСФСР.

Назначение и избрание должностных лиц в состав Совета Министров РСФСР, Верховного суда РСФСР, а также Прокурора РСФСР производится при наличии заключений соответствующих постоянных комиссий палат или комитетов Верховного Совета РСФСР.

Органы государственные и общественные, органы, организации и должностные лица обязаны представлять комиссиям палат и комитетам Верховного Совета РСФСР необходимые им материалы и документы.

Рекомендации комиссий, комитетов палат подлежат обязательному рассмотрению государственными и общественными органами, учреждениями и организациями РСФСР.

Статья 109. Народный депутат РСФСР имеет право обратиться с запросом на сессиях Верховного Совета РСФСР к Президенту РСФСР, Председателю Верховного Совета РСФСР, к руководителям других органов, образуемых палатами Верховного Совета РСФСР, а также к руководителям союзных органов по вопросам, отнесенным к ведению РСФСР. Орган или должностное лицо, к которому обращен запрос, обязаны дать устный или письменный ответ на данной сессии Верховного Совета РСФСР, а либо в установленный Верховным Советом срок.

Статья 110. Председатель Верховного Совета РСФСР вправе ставить вопрос о выражении Верховным Советом РСФСР в Президенту РСФСР, Председателю Верховного Совета РСФСР, Совету Министров РСФСР, к руководителям других органов, образуемых палатами Верховного Совета Советом РСФСР, а также к руководителям союзных органов по вопросам, отнесенным к ведению РСФСР. Орган или должностное лицо, к которому обращен запрос, обязаны дать устный или письменный ответ на данной сессии Верховного Совета РСФСР, а либо в установленный Верховным Советом срок.

Статья 110. Председатель Верховного Совета РСФСР вправе ставить вопрос о выражении Верховным Советом РСФСР в Президенту РСФСР, Председателю Верховного Совета РСФСР, Совету Министров РСФСР, к руководителям других органов, образуемых палатами Верховного Совета Советом РСФСР, а также к руководителям союзных органов по вопросам, отнесенным к ведению РСФСР. Орган или должностное лицо, к которому обращен запрос, обязаны дать устный или письменный ответ на данной сессии Верховного Совета РСФСР, а либо в установленный Верховным Советом срок.

Статья 111. Председатель Верховного Совета РСФСР вправе ставить вопрос о выражении Верховного Совета РСФСР, Совета Министров РСФСР, Совета Республики, Совета Национальностей, Президиума Верховного Совета РСФСР, постоянных комиссий палат, комитетов Верховного Совета РСФСР, Президиума Верховного Совета РСФСР, Совета Министров РСФСР, Совета Республики, Совета Национальностей, Президиума Верховного Совета РСФСР, постоянных комиссий палат и

(Окончание.
Начало на 1-й—7-й стр.).

Статья 112. Порядок деятельности Верховного Совета РСФСР определяется его Регламентом и другими законами.

ГЛАВА 12. ПРЕЗИДЕНТ РСФСР

Статья 113. Главой Российской Советской Федеративной Социалистической Республики является Президент РСФСР.

Статья 114. Президентом РСФСР может быть избран гражданин РСФСР не моложе 35 лет. Одно и то же лицо не может занимать эту должность более двух сроков подряд.

Статья 115. Президент РСФСР избирается на совместном заседании палат Верховного Совета РСФСР сроком на 5 лет.

Для избрания кандидату в президенты необходимо набрать более 50 процентов голосов от общего числа депутатов обеих палат Верховного Совета РСФСР.

Статья 116. При вступлении в должность Президент РСФСР принимает присягу на совместном заседании палат Верховного Совета РСФСР: Председателю Верховного суда РСФСР.

Статья 117. Президент РСФСР:

1) представляет РСФСР в отношениях с Союзом СССР, республиками, входящими в Союз СССР и субъектами РСФСР и в международных отношениях РСФСР;

2) подписывает законы, принятые Верховным Советом РСФСР; законы, не подписанные Президентом РСФСР, приобретают силу закона после их повторного принятия Верховным Советом РСФСР;

3) обращается с посланиями в Верховный Совет РСФСР, обладает правом законодательной инициативы;

4) представляет кандидатуру Председателя Совета Министров РСФСР после консультаций с представителями депутатских групп Верховного Совета РСФСР, в период между сессиями Верховного Совета РСФСР по согласованию Президента Совета Министров СССР освобождает от должности и назначает членов Правительства РСФСР с последующим представлением на утверждение Верховного Совета РСФСР;

5) назначает и отзывает дипломатических представителей РСФСР в иностранных государствах и при международных организациях; принимает верительные и отзывные грамоты аккредитованных при нем дипломатических представителей иностранных государств;

6) ведет переговоры и подписывает международные и межгосударственные договоры РСФСР, которые вступают в силу после ратификации Верховным Советом;

7) награждает государственными наградами РСФСР, присваивает почетные звания РСФСР;

8) решает вопросы принятия в гражданство РСФСР и выхода из него;

9) осуществляет право помилования граждан, осужденных судами РСФСР.

Статья 118. Президент РСФСР на основе и во исполнение Конституции и законов РСФСР и в соответствии с Конституцией и законами СССР издает указы, обязательные на всей территории РСФСР.

Статья 119. Президент РСФСР обладает правом приостановления. Досрочный отзыв Президента возможен в случае нарушения им Конституции РСФСР и законов РСФСР и в порядке, установленном Законом.

Если Президент РСФСР не может в силу болезни или отсутствия в республике, а также по другим основаниям, предусмотренным законом, выполнять свои обязанности, то вправе до избрания нового главы государства исполнение президентских обязанностей временно переходит к Председателю Верховного Совета РСФСР.

ГЛАВА 13. СОВЕТ МИНИСТРОВ РСФСР

Статья 120. Совет Министров (Правительство) РСФСР является высшим исполнительным и распорядительным органом государственной власти РСФСР.

Статья 121. Председатель Совета Министров РСФСР избирается Верховным Советом РСФСР на совместном заседании Совета Республики и Совета Национальностей по предложению Президента РСФСР. Если кандидат, предложенный Президентом РСФСР, не набрал, Верховный Совет РСФСР избирает Председателя Совета Министров РСФСР из числа кандидатов, выдвинутых депутатскими группами.

Статья 122. Председатель Совета Министров РСФСР не позднее шести дней после избрания представляет Верховному Совету РСФСР Правительственную программу. Состав Совета Министров РСФСР утверждается без обсуждения Верховным Советом РСФСР по предложению Председателя Совета Министров РСФСР после одобрения Правительственной программы.

В состав Совета Министров РСФСР включаются по должности председатели Советов Министров республик в автономных образованиях, входящих в состав РСФСР.

Включение в состав Совета Министров РСФСР и участие в его работе других лиц определяется Законом.

Статья 123. В качестве постоянного органа Совета Министров РСФСР, принимающего оперативные решения по обеспечению государственного управления, действует Президиум Совета Министров РСФСР в составе Председателя Совета Министров РСФСР, первых заместителей и заместителей Председателя, а также других членов Правительства по его решению.

Статья 124. В рамках одобренной Верховным Советом РСФСР Правительственной программы Совет Министров РСФСР разрабатывает и осуществляет политику в целях ее осуществление всю полноту ответственности.

Председатель Совета Министров РСФСР отвечает перед Верховным Советом РСФСР за деятельность Правительства.

Статья 125. В случае вынесения Председателю Совета Министров РСФСР или Совету Министров в целом вотума недоверия Верховным Советом РСФСР Правительство обязано уйти в отставку.

Статья 126. Совет Министров РСФСР вправе давать заключения по любым законопроектам в Верховном Совете РСФСР, которые должны быть рассмотрены. В случае, если Совет Министров РСФСР не согласен с законом, принятым Верховным Советом РСФСР, он может поставить перед Президентом РСФСР вопрос о применении отлагательного вето.

Статья 127. Совет Министров РСФСР в целях осуществления своей программы и в соответствии с законами СССР и РСФСР издает постановления, распоряжения и иные акты обязательного их исполнения. Акты Совета Министров РСФСР, принятые им в пределах своей компетенции, обязательны на всей территории РСФСР.

Статья 128. Компетенция Совета Министров РСФСР, организационная структура, порядок деятельности, отношения Совета Министров РСФСР с другими государственными органами, а также перечень союзно-республиканских и республиканских министерств и государственных комитетов и иных центральных органов государственного управления РСФСР определяются Законом о Совете Министров РСФСР.

ГЛАВА 14. МЕСТНАЯ ВЛАСТЬ И ВЛАСТЬ МЕСТНОЕ САМОУПРАВЛЕНИЕ

Статья 129. Местная власть в местном самоуправлении является частью демократического устройства РСФСР и создаются для решения экономических, социально-культурных, экологических и других вопросов местного значения. Система местной власти и самоуправления включает в себя Советы народных депутатов, их исполнительные органы, органы общественного территориального самоуправления, различные формы непосредственного волеизъявления населения местных территориальных единиц.

Статья 130. Вопросы образования территориальных единиц местного самоуправления, границы между ними, определение их наименования, структуры органов, установление статуса местного самоуправления с учетом национальных, демографических, социальных, экономических, исторических и иных особенностей решаются на основе волеизъявления населения соответствующей территории и утверждаются Советами народных депутатов субъектов федерации, краев и областей.

Территориальные единицы местного самоуправления имеют право на официальный герб и иную символику, которые охраняются законом.

Статья 131. Ведению органов местной власти и самоуправления подлежат вопросы местного значения: бюджет, торговли, жилищного строительства, коммунального хозяйства, местного транспорта и дорог, местной милиции, начального и среднего образования, культурно-просветительной работы, здравоохранения, охраны окружающей среды. Законом к их ведению могут быть отнесены и другие вопросы.

Компетенция органов местной власти и самоуправления различных уровней определяется законом. В пределах своей компетенции они действуют самостоятельно, исходя из интересов населения, социально-экономических, экологических и иных особенностей территории. Органы местной власти и самоуправления несут полную ответственность за свои действия и акты.

Статья 132. Органы местной власти и самоуправления решают все вопросы местного значения, исходя из интересов граждан и общегосударственных задач, руководят на своей территории хозяйственным и социально-культурным строительством, обеспечивают ее комплексное развитие и рациональное развитие. Они утверждают местный бюджет, управляют и распоряжаются муниципальной собственностью и финансовыми средствами, имеют право устанавливать местные налоги и сборы, ведут хозяйственную деятельность и несут полную ответственность за ее результаты.

Статья 133. В пределах своих полномочий, органы местной власти и самоуправления принимают решения. Они обязательны для исполнения юридическими органами местной власти и самоуправления. Споры о законности актов органов местной власти и самоуправления решаются органами административной юрисдикции в порядке, устанавливаемом законом.

● РАЗДЕЛ V. СУДЕБНАЯ ВЛАСТЬ. ЗАЩИТА ЗАКОННОСТИ И ПРАВОПОРЯДКА

ГЛАВА 15. СУДЕБНАЯ ВЛАСТЬ

Статья 134. Судебная власть в РСФСР осуществляется только судом и действует независимо от законодательной, исполнительной власти и также партий, иных общественных объединений и движений. Никто, кроме предусмотренных Конституцией РСФСР органов правосудия, не вправе брать на себя функции и полномочия судебной власти.

Судебная власть имеет своим назначением защиту конституционного строя РСФСР, прав и свобод граждан, контроль за правильным применением и исполнением законов, а также за соответствием законов и актов исполнительной власти Конституции РСФСР.

Статья 135. Судебная власть реализуется путем отправления правосудия в форме конституционного, гражданского, административного, уголовного и административного судопроизводства.

Акты судебных органов обязательны для всех государственных и общественных организаций, должностных лиц и граждан и подлежат исполнению на всей территории РСФСР.

Статья 136. В РСФСР образуются и функционируют Верховный суд субъектов Российской Федерации, краевые, областные, а также районные (городские) народные суды. Иные суды могут создаваться только на основе федеральных законов и законов субъектов Федерации.

Статья 137. Высшим органом судебной власти в РСФСР является Верховный суд РСФСР.

Верховный суд РСФСР осуществляет функции конституционного надзора, надзора за управлением правосудностью судов РСФСР, пользуется правом законодательной инициативы в Верховном Совете РСФСР.

В составе Верховного суда РСФСР имеются Конституционный суд и судебные коллегии по гражданским, хозяйственным, уголовным и административным делам.

Председатель Верховного суда РСФСР, председатель Конституционного суда, их заместители и другие члены Верховного суда РСФСР избираются Верховным Советом РСФСР.

Организация и порядок деятельности Верховного суда РСФСР регламентируются Законом о Верховном суде РСФСР.

Статья 138. Конституционный суд РСФСР:

— разрешает дела о неконституционности законов и иных актов, принятых Верховным Советом РСФСР, международных и иных договорных обязательств РСФСР; постановлений и распоряжений Совета Министров РСФСР, Советов Министров республик, автономий, входящих в состав РСФСР; решений Советов народных депутатов краев и областей, политических партий, общественных объединений;

— разрешает конституционно-правовые споры между РСФСР и ее субъектами, а также между субъектами Федерации, краями и областями;

— разрешает конституционно-правовые споры между государственными органами РСФСР;

— разрешает конституционно-правовые споры между общественными организациями и государственными органами;

— по запросу Верховного Совета РСФСР дает заключение Конституции РСФСР.

Решения Конституционного суда РСФСР являются окончательными и обжалованию не подлежат.

Законы и иные нормативные акты либо их части, объявленные Конституционным судом не соответствующими Конституции РСФСР, утрачивают свою силу.

Статья 139. Рассмотрение дел во всех судах осуществляется коллегиально: в суде первой инстанции — с участием народных заседателей, а в случаях, предусмотренных законом, — народных заседателей. Рассмотрение дел судьей единолично допускается только в случаях, специально предусмотренных законом.

Статья 140. Судьи, народные заседатели и присяжные заседатели независимы, подчиняются только закону, руководствуются своим внутренним убеждением.

Вмешательство в деятельность судей, народных и присяжных заседателей при осуществлении правосудия запрещается.

Статья 141. Проникновение неуполномоченных в суд со стороны участвующих в деле лиц или граждан, присутствующих в судебном заседании, а равно совершение кем бы то ни было действий, свидетельствующих о явном пренебрежении к суду, влекут ответственность в соответствии с законодательством РСФСР.

Статья 142. Все суды в РСФСР образуются на начальных выборах.

Народные судьи районных (городских) судов избираются гражданами района (города) по судебным округам на основе всеобщего, равного и прямого избирательного права при тайном голосовании.

Вышестоящие суды избираются соответствующими Советами народных депутатов.

Народные заседатели избираются на собраниях граждан по месту их работы или жительства открытым голосованием сроком на пять лет.

Коллегия присяжных заседателей формируется сторонами, участвующими в деле, в порядке, установленном законодательством о суде присяжных.

Статья 143. Все судьи избираются бессрочно и выполняют свои обязанности до тех пор, пока это соответствует их желанию, возможностями и волей избирателей.

Судьи и народные заседатели могут быть освобождены от исполнения своих обязанностей по состоянию здоровья, вследствие избрания на другую должность или переход с их согласия на другую работу; по собственному желанию.

Судьи и народные заседатели могут быть лишены своих полномочий за нарушение законности или совершение порочащего их поступка, несовместимого с их высоким званием, не иначе как по отзыву избравшего их органа либо по приговору, вступившему в силу состоявшегося о них обвинительного приговора суда, вступившего в законную силу.

Статья 144. Судьи не могут занимать какую-либо другую оплачиваемую работу, кроме преподавательской или научно-исследовательской.

Статья 145. Разбирательство дел во всех судах открытое. Слушание дел в закрытом заседании суда допускается лишь в случаях, установленных законом, с соблюдением при этом всех правил судопроизводства.

Статья 146. Подозреваемому, обвиняемому, подсудимому, осужденному и оправданному обеспечивается право на защиту.

Иным гражданам, участвующим в судопроизводстве, обеспечивается защита принадлежащих им прав и законных интересов.

Статья 147. Обвиняемый считается невиновным, пока его виновность не будет доказана в предусмотренном законом порядке и вступила в законную силу судебным решением.

Статья 148. Судопроизводство ведется на русском языке или на языке субъектов Российской Федерации, или на языке большинства населения данной местности. Участвующим в деле лицам, не владеющим языком, на котором ведется судопроизводство, обеспечивается право ознакомления со всеми материалами дела, участие в судебных действиях с помощью переводчика, право выступать в суде на родном языке.

Статья 149. Если суд при рассмотрении конкретного дела признает что противоречит Конституции, он приостанавливает производство по делу и вносит в Конституционный суд РСФСР представление о признании этого закона неконституционным.

ГЛАВА 16. ЗАЩИТА ЗАКОННОСТИ И ПРАВОПОРЯДКА

Статья 150. Система защиты законности и правопорядка. В защите законности и правопорядка на территории РСФСР участвуют законодательная, исполнительная, судебная власти РСФСР, адвокатура и граждане.

Разграничение компетенции государственных органов РСФСР и определение их территории РСФСР союзных органов, защищающих законность и правопорядок, устанавливается законами РСФСР и СССР.

Правоохранительными органами законодательная власть является Прокуратура РСФСР, Следственный комитет РСФСР, Комитет государственной безопасности РСФСР и их подразделения. Правоохранительными органами исполнительной власти РСФСР являются органы милиции, внутренних дел, таможенного контроля. На основании законов РСФСР могут создаваться и другие правоохранительные органы.

На территории РСФСР запрещается создание и функционирование частных, коммерческих организаций, общественных объединений, профсоюзов, традиционных, самостоятельно выполняющих оперативно-розыскные, следственные и другие функции по борьбе с преступностью.

Общественные объединения могут оказывать содействие государственным правоохранительным органам в защите законности и правопорядка, прав и свобод граждан и ответстви с законами РСФСР и СССР.

Статья 151. Принципы защиты законности и правопорядка. Защита законности и правопорядка осуществляется на основе соблюдения Конституции РСФСР, СССР, международно-правовых актов, других Законов РСФСР, прав и охраняемых законом интересов граждан; презумпции невиновности; обеспечения подозреваемому, обвиняемому, подсудимому права на защиту; неотвратимости установленной законом ответственности; полного и быстрого восстановления нарушенных прав, возмещения причиненного ущерба; социальной и правовой защищенности потерпевшего; помощи общественности; приоритета предупредительной деятельности; заботы о социальной защищенности лиц, участвующих в правоохранительной деятельности; широкого сотрудничества с международными и другими зарубежными организациями, участвующими в защите законности и правопорядка.

Правоохранительные органы РСФСР координируют свою деятельность в обеспечении опытом с соответствующими органами Союза ССР и других республик.

Никто не вправе вмешиваться в законную деятельность правоохранительных органов. Сотрудники этих органов руководствуются требованиями закона и не связаны решениями политических партий, иных общественных объединений и движений.

СТАТЬЯ 152. ПРОКУРАТУРА РСФСР

Прокурор РСФСР и подчиненные ему прокуроры осуществляют надзор за повсеместным, точным и единообразным исполнением и применением законов РСФСР и ратифицированных РСФСР международно-правовых актов всеми государственными органами, общественными объединениями, их должностными лицами и гражданами, кроме высших органов законодательной, исполнительной и судебной власти РСФСР.

Прокурор РСФСР назначается сроком на 5 лет Верховным Советом РСФСР по согласованию с Генеральным прокурором СССР и подотчетен Верховному Совету РСФСР, Генеральному прокурору СССР и ответствен перед ними.

Порядок организации и деятельности Прокуратуры РСФСР определяется законом о Прокуратуре РСФСР.

Статья 153. Следственный комитет РСФСР. Следственный комитет РСФСР и его органы осуществляют предварительное следствие по делам о преступлениях, борьба с которыми в соответствии с законами РСФСР и СССР отнесена к компетенции РСФСР.

Председатель Следственного комитета РСФСР назначается сроком на 5 лет Верховным Советом РСФСР, подотчетен Верховному Совету РСФСР и ответствен перед ним.

Порядок организации и деятельности Следственного комитета РСФСР определяется законом о Следственном комитете РСФСР.

Статья 154. Комитет государственной безопасности РСФСР. Комитет государственной безопасности РСФСР и его органы в пределах их компетенции защищают конституционный строй РСФСР, все суверенитет, территориальную целостность.

Председатель Комитета государственной безопасности РСФСР назначается сроком на 5 лет Верховным Советом РСФСР по предложению Председателя Комитета государственной безопасности СССР и подотчетен Верховному Совету РСФСР, а по вопросам, отнесенным к исключительной компетенции Союза ССР или правильным предметом совместного ведения РСФСР и СССР — также и Комитету государственной безопасности СССР.

Порядок организации и деятельности органов Государственной безопасности РСФСР определяется законами РСФСР и СССР.

Статья 155. Адвокатура в РСФСР. Юридическую помощь гражданам и организациям оказывают коллегии и иные добровольные объединения адвокатов, адвокатские бюро и фирмы, а также отдельные лица, получившие право на занятие адвокатской деятельностью в установленном законом порядке.

Порядок организации и деятельности адвокатуры в РСФСР определяется Законом об адвокатуре в РСФСР.

В случаях, предусмотренных законом, юридическая помощь гражданам оказывается бесплатно.

Статья 156. Участие граждан в защите законности и правопорядка. Защита законности и правопорядка гражданами РСФСР осуществляется путем участия в отправлении правосудия, содействия прокурору, охранительным органам, а также самостоятельно путем пресечения и в пределах, не запрещенных законом, средств реагирования на правонарушения.

● РАЗДЕЛ VI. ЗАКЛЮЧИТЕЛЬНЫЕ И ПЕРЕХОДНЫЕ ПОЛОЖЕНИЯ

Статья 157. Столица и государственные символы РСФСР.

Столицей Российской Советской Федеративной Социалистической Республики является город Москва.

Символы РСФСР — государственный флаг и герб РСФСР — определяются Законом.

Гимн РСФСР утверждается постановлением Верховного Совета РСФСР.

Статья 158. Порядок изменения Конституции РСФСР. Изменения в Конституцию вносятся в форме Закона Верховного Совета РСФСР, принятого не менее чем 2/3 голосов от общего числа народных депутатов РСФСР каждой из палат.

Предложения об изменении Конституции могут вноситься депутатами и лицами, названными настоящей Конституцией правом законодательной инициативы.

По требованию не менее 1/3 общего числа депутатов Верховного Совета РСФСР или не менее 1/3 субъектов Федерации, не менее 1/3 края и областей созывается Всероссийский Съезд Советов или проводится Всероссийский референдум для изменения Конституции РСФСР. Нормы представительства, порядок созыва Всероссийского Съезда Советов устанавливаются Верховным Советом РСФСР.

Статья 159. Вступление Конституции РСФСР в силу. Конституция РСФСР вступает в силу на следующий день после ее опубликования в официальном издании Верховного Совета РСФСР.

Со вступлением Конституции РСФСР в силу, Съезд народных депутатов РСФСР принимает решение либо о досрочном прекращении полномочий народных депутатов РСФСР и проведении выборов в Верховный Совет РСФСР, либо о преобразовании Съезда народных депутатов РСФСР в Верховный Совет РСФСР, полномочия которого прекращаются по истечению мандатов народных депутатов.

Порядок введения в действие других переходных положений настоящей Конституции определяется Съездом народных депутатов РСФСР.

Поближе к земле

Вчера миллионы граждан России прильнули к радиоприемникам и экранам телевизоров. Главной новостью дня стало открытие Кремля очередного Съезда народных депутатов РСФСР.

Вопросы, внесенные на обсуждение, были разнообразнейшие. Народные избранники заслушают доклады и дадут оценку деятельности правительства по возрождению российской деревни и развитию агропромышленного комплекса, по стабилизации экономики и переходу к рыночным отношениям. Жгучими проблемами войны и мира, продовольственного обеспечения страны и обусловленные неотложность, даже чрезвычайность проведения Съезда.

Наверняка острые дебаты развернутся по вопросу о проекте Закона РСФСР об изменениях и дополнениях Конституции Российской Федерации. Серьезность впереди. На ход обсуждения окажут готовящийся Союзный договор, пересматриваемая система межнациональных отношений. Непросто, видимо, придется депутатам. Ведь у них на руках несколько документов федеративного устройства республики. Будем надеяться, что Конституция нового типа поможет обрести подлинное равноправие народов России, помогает избежать разногласиям и противоречиям в политическом конструировании Союза суверенных государств. Такой наказ дали своим депутатам избиратели Вологодчины.

В трудное время собрались депутаты на свой главный форум. И пусть их горячие выступления, смелое и раскованное мышление будут настоены на наших земных заботах, нуждах миллионов людей. Помогают скорректировать Основной Закон, вывести Россию из трясины экономических невзгод — ох как непросто.

И потому — успешной им работы!

● Официальная хроника

Пленум в Тотьме

Состоялся пленум Тотемского райкома Компартии РСФСР. Решен организационный вопрос. Первым секретарем райкома партии избран Рычков Николай Капитонович, работавший вторым секретарем этого партийного комитета. Ранее обязанности первого секретаря райкома партии В. М. Дмитриев освобожден в связи с переходом на работу освобожденным председателем районного Совета народных депутатов.

Вологодская афиша

В ТЕАТРАХ

ОБЛДРАМТЕАТР

28 ноября
«КАК ВЕРНУТЬ МУЖА».
29 ноября
«КРЕСТНЫЙ ОТЕЦ».
Начало в 19 часов.

ГАСТРОЛИ

В помещении Дворца культуры и спорта «Спектр»
10, 11, 12 декабря
ПОЕТ
Ксения ГЕОРГИАДИ
в сопровождении группы
«КАЛЕНДАРЬ».
Начало в 19 часов.

Билеты продаются в кассах филармонии с 13 до 19 часов.

ФИЛЬМЫ

СЕГОДНЯ И ЗАВТРА

ИМЕНИ ЛЕНИНСКОГО КОМСОМОЛА (тел. 2-97-70)
«Ангелочек».

«САЛЮТ» — «Фанат». ВИДЕОЗАЛ — «Возвращение Дюдды» («Звездные войны» VI).

«РОДИНА» — «Очки в золотой оправе». ВИДЕОЗАЛ — «Таиго и Кеш».

«ОКТЯБРЬ» — «Кровные узы». Автостеатчик: 3-15-00.

«СПУТНИК» — «Последний зов любви». Для детей 28 ноября с 11 и 13 часов — «Айболит-66».

РАДИО

ЧЕТВЕРГ, 29 НОЯБРЯ

6.15—7.00 — Информационная программа «Сегодня и завтра». 8.00—18.10 — Выпуск новостей. 18.10—18.40 — Молодежная программа.

ЭКРАН ТВ

18.05—18.15 — Новости. 18.25 —19.30 — «Первый шаг».

ПОГОДА

В период с 29 по 30 ноября, по сведениям Вологодского гидрометцентра, на территории области ожидается облачная с прояснениями погода, временами небольшой снег. Ветер северо-восточный, 3—7 м/сек. Температура воздуха 29 ноября ночью —10, днем —12, —17, 30 ноября ночью —12, —17, при прояснении до —22, днем —6, —14, местами до —16.

МАЛОЕ КОЛЛЕКТИВНОЕ ПРЕДПРИЯТИЕ «ЭКСКУРСЬОРО»
принимает заявки
на проведение экскурсий «ЗДРАВСТВУЙ, ЗДРАВСТВУЙ, НОВЫЙ ГОД!» с посещением новогодней елки на катании по новогоднему городу с Дедом Морозом и Снегурочкой.
Заявки принимаются по адресу: 160000, г. Вологда, Кремль пл., 8.
Справки по телефону: 2-43-89.

ВОЛОГОДСКИЙ ПОЛИТЕХНИЧЕСКИЙ ИНСТИТУТ

объявляет прием на шестимесячные вечерние подготовительные курсы
для поступления в институт в 1991 году.
Подготовка ведется по математике, физике, русскому языку, литературе, рисунку и черчению
Занятия на курсах без отрыва от производства, три раза в неделю.
Принимаются лица, имеющие среднее образование, а также учащиеся выпускных школ и средних учебных заведений.
Для поступления на курсы необходимо подать заявление на имя ректора института с приложением справки с места работы и почтовой квитанции о переводе платы за обучение в размере 63 рублей на расчетный счет 141649 в областном управлении Жилсоцбанка г. Вологды.
Вступительные экзамены для слушателей подготовительных курсов, поступающих в ВоПИ, будут проводиться отдельными потоками:
на вечернее и заочное отделения — в июне,
на дневное отделение — два вступительных экзамена в мае, третий экзамен — в июне.
Начало занятий 3 декабря.
Адрес института: 160600, г. Вологда, ул. Ворошилова, 3, комн. 245 а, телефон: 2-17-67.

ВОЛОГОДСКИЙ МАШИНОСТРОИТЕЛЬНЫЙ ТЕХНИКУМ
продолжает набор
на ПОДГОТОВИТЕЛЬНЫЕ КУРСЫ
для поступающих в техникум в 1991 году.
Адрес техникума: г. Вологда, ул Ильюшина, 15.
Телефон: 2-36-91.
Проезд автобусами № № 16, 18, троллейбусами № № 1, 2 до остановки «СПТУ-28».

ВНИМАНИЮ РОДИТЕЛЕЙ, УЧИТЕЛЕЙ, РУКОВОДИТЕЛЕЙ ОРГАНИЗАЦИЙ!
Если вы хотите сделать детям подарок к Новому году, обращайтесь в Вологодское бюро путешествий и экскурсий:
вам предложат путевку в Ярославль с посещением цирка на 28 декабря.
Ориентировочная стоимость — 20 рублей.
Справки по телефонам: 2-60-90, 2-41-97.

К СВЕДЕНИЮ
Торгово - производственное объединение «Вологодзаготпромдар» доводит до сведения заинтересованных лиц и организаций о ЛИКВИДАЦИИ реставрационно-ремонтных мастерских ТПО «Вологодзаготпромдар».
Претензии принимаются в течение месяца со дня опубликования.

* * *

Ввиду ремонта бани Горисполком.

№ 3 изменен режим работы бань №№ 1 и 9, выходные дни — среда, четверг.

Внимание населения г. Вологды!

Чай на талоны октября и ноября просим выкушать своевременно, т. к. в декабре они будут недействительны.

ВОПРОСЫ И ОТВЕТЫ

Дежурный репортер

ЗВОНИТЕ
«Дежурному репортеру» по понедельникам и четвергам с 18 до 19 часов по телефону: 2-55-23.

Компьютерный клуб

— Как-то в «Красном Севере» сообщалось о создании городского клуба руководителей. Не распался ли он? И что интересного в его работе? — интересуется вологжанин В. В. Пентов.

● От «Дежурного репортера»:

— Нет, городской клуб руководителей не распался. Занятия его проходят два раза в месяц. На одном из последних удалось побывать и автору этих строк. Темой разговора было применение компьютерной техники на предприятиях области. С интересным сообщением «Вычислительная техника и труд руководителя» выступил директор вологодского представительства фирмы «Совавстралтехника» В. А. Богданов. На этом же заседании было решено создать в Вологде городской компьютерный клуб, в который бы могли вступить все владельцы персональных компьютеров. Кстати, первое заседание нового клуба состоится завтра, 28 ноября, в актовом зале объединения «Вологдаленпром».

Декларация о доходах

— Прочитал Закон о подоходном налоге, и возник вопрос: по каким (конкретно) видам доходов нужно представлять декларацию в налоговые инспекции? — обратился к нам М. Ф. Бояршев из Вологодского района.

Слово начальнику отдела налогообложения граждан Государственной налоговой инспекции города Вологды М. Л. Беляконой:

— Да, действительно в срок до 15 января 1991 года граждане обязаны представить в налоговую инспекцию по месту постоянного жительства декларацию о полученных в течение истекшего года доходах для уточнения налогообложения. При этом учитываются: авторские вознаграждения за издание и исполнение произведений науки, литературы и искусства, открытия, изобретения, промышленные образцы, доходы от творческой и индивидуально - трудовой деятельности, работы, выполняемой по договорам подряда более двух месяцев в календарном году, от реализации дикорастущих (грибов, ягод, лекарственных трав и пр.), дичи и других продуктов охоты, а также всей живности, не относящейся к продукции личного подсобного сельского хозяйства, и другие доходы (сдача внаем, проценты и выигрыши по вкладам и т. д.). Кстати, за непредоставление или несвоевременное предоставление, как и за включение в декларацию искаженных данных или сокрытие доходов от налогообложения предусматривается взимание административных штрафов и применение ряда финансовых санкций.

За крестьянское хозяйство

— У себя в колхозе мы часто спорим: что победит — частная собственность или аренда, в частности, на землю. А что предсказывают в этом плане социологи? — обратился к А. А. Скоморохову из Великоустюгского района.

● От «Дежурного репортера»:

— По данным Всесоюзного центра изучения общественного мнения, лишь пятнадцать процентов из опрошенных высказались за аренду земли. Зато 76 процентов предпочитают получить ее в пожизненное наследуемое владение, то есть вести крестьянское хозяйство. А на вопрос, какой путь сейчас наиболее перспективен в развитии аграрного производства, большинство ответило: самостоятельное хозяйствование на земле.

Аллергию лечат

— Есть ли в Вологде детский аллерголог? Делаются ли анализы на аллергию? Куда обращаться? — спрашивает Е. А. Брызгалова.

На запрос «Дежурного репортера» ответила заведующий горздравотделом С. А. Югини:

— Городской аллерголог ведет прием на базе детской поликлиники № 3. Дети принимаются по направлению участкового педиатра. Там же проводятся необходимые исследования.

«Пьяные» деньги

— Куда в нашем городе ушли деньги, вырученные от продажи водки по комендантским талонам? — интересуется Л. И. Погодина.

● От «Дежурного репортера»:

— Как сообщили в отделе торговли горисполкома, основная часть средств (45 процентов), вырученных от продажи талонов на комендантским самогон, идет в бюджет города на его социальные нужды. Вторая значительная часть (25 процентов) поступает в объединение «Вологдагроинцепром», 15 процентов — ГУВД и 15 — торгующей организации.

Коротко о разном

В. Н. Смирнов, г. Вологда:

— Планируется ли введение талонов на бензин?

● От «Дежурного репортера»:

— Насколько нам удалось выяснить, в ближайшее время введение талонов на бензин не планируется.

С. В. Новожилова, г. Вологда:

— Установлены ли нормы на распродажу картофеля?

● От «Дежурного репортера»:

— До 17 сентября, как сообщил нам горисполком, норма отпуска картофеля не была установлена, и продажа осуществлялась по спросу, без ограничения. Распоряжением горисполкома введена норма отпуска по десять килограммов в руки.

И. И. Пепенко, г. Вологда:

— Не посоветуете ли, чем подкармливать зимой птиц, учитывая имеющийся дефицит круп и других продуктов?

И. Н. Коновалов, заместитель председателя президиума городского совета Всесоюзного общества охраны природы:

— Использование круп и других хлебных ресурсов для подкормки птиц и раньше не рекомендовалось. В настоящее время для этой цели многие покупают «дефектные» подсолнечные семечки — птицы просто их клюют. А участники конкурса любителей природы «На лучшие изготовление и содержание кормушек для синиц, снегирей и других птиц» еще летом и ранней осенью заготавливают для птиц семена растений — репейника, щавеля, лебеды, крапивы, подорожника и других. Попадаются случаи, хочу напомнить, что такой конкурс состоится и нынешней зимой.

Дежурный репортер Г. БУТУСОВА.

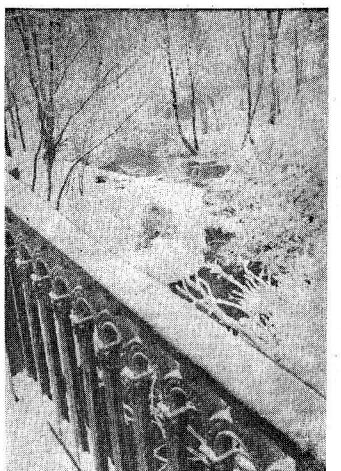

Зимний мотив. Фото Н. ЧЕСНОКОВА.

● С улыбкой

РЕШИЛ—И ПОРЯДОК

Бригадир Чуркин позвонил своему начальнику:

— У аппарата!

— Сидор Сидорович, это я — Чуркин, аг. Решил с вами посоветоваться.

— Ну, что там у тебя?

— Да вот, Сидор Сидорович, с базы прибежали. Просят часа на три автокран. Говорят, у них там на станции месяц, как вагон стоит с импортом — разгрузить не могут. Может, дать им или как?

В трубке пауза.

— А у тебя, Чуркин, автокран что — стоит без дела?

— Стоит, Сидор Сидорович.

— Так что же, значит, надо помочь соседям, выручить, так сказать.

— Вот и я так думаю. Значит, распоряжусь от вашего имени?

— Погоди, Чуркин, не суетись. А наверх сигналил? Вентилировал там, понимаешь?

— Сигналил и вентилировал.

— Ну и что?

— Сказали, что нечего по пустякам в управление звонить.

— Так и сказали?

— Так.

— А мне ты чего звонишь?

— Так ведь с базы прибежали, просят.

— Просят... Ну и дай, если ты такой добренький. У них месяц простоял вагон — еще месяц простоит, не растает. Так, Чуркин?

— Так-то так, Сидор Сидорович, да в контейнерах там порох бы сгорел.

— Сигареты, говоришь? Ну, если сигареты, тогда обсудим, понял? Обсудим.

— Понял, Сидор Сидорович!

...В контейнерах и впрямь были сигареты. И порох имелся. Распечатывая пачку «Мальборо», Сидор Сидорович говорил Чуркину:

— В управлении один бюрократ сидит, ничего сами не решают. А я вот, видишь, решил — и порядок!..

В. НЕВЗОРОВ.

● Музыкальный Олимп

ХИТ-ПАРАД ТАСС

В хит-параде дисков представлены все музыкальные направления — авторские песни, романсы, тяжелый рок, русские народные песни, популярная танцевальная музыка.

Обработав сообщения корреспондентов ТАСС, компьютер распечатал список самых популярных в Октябре октября в следующем виде:

На концертах Владимира Высоцкого (выпуск 12).

2. А. Малинин, «Неприкаянный».

3. Группа «Кино», «Ночь».

4. Поют сестры Берри, «Тум баллайкайе».

5. Группа «Черный кофе», «Вольному — воля...».

6. Группа «Мастер», «С петлей на шее».

7. А. Галзин, «Зимний сад».

8. «Перекати-поле». Песни на стихи Л. Козловой.

9. Майкл Джексон.

10. «Зал ожидания», песни В. Емельянова.

Алла Пугачева собрала около полутора тысяч голосов, которые обеспечили ей первое место в конкурсе популярности исполнителей:

1. А. Пугачева.
2. Группа «Кино».
3. В. Леонтьев.
4. Группа «Ласковый май».
5. С. Ротару.
6. Группа «Форум».
7. Д. Маликов.
8. Е. Белоусов.
9. В. Кузьмин.
10. А. Глызин.

В списке также В. Салтыков, группы «Сталкер», «Натуральный полный», В. Пресняков (младший), группа «Любэ», А. Серов, О. Газманов, группы «Аквариум», «Алиса», «Мастер».

В конкурсе песен два первых места также заняла Алла Пугачева, третьим стал Владимир Кузьмин. Группа «Кино» представлена в списке тремя песнями, а «Сталкер» из Ухты впервые поднялся на пятую строчку хит-парада:

1. «Пригласите дану танцевать» — А. Пугачева.
2. «Три счастливых дня» — А. Пугачева.
3. «Позвони мне среди ночи» — В. Кузьмин.
4. «Память» — В. Леонтьев.
5. «Не плачь, Алиса» — группа «Сталкер».
6. «Звезда по имени Солнце» — группа «Кино».
7. «Видели ночь» — группа «Кино».
8. «Золотые косы» — Д. Маликов.
9. «Розовый вечер» — группа «Ласковый май».
10. «Стуки — группа «Кино».

● Актуальная тема

СТОЯЛ НА ДАЧЕ ТЕЛЕВИЗОР...

О том, что безобразничают на дачах горожан, уже писали. И обещали, что наведут порядок. Только — где он? Недавно у моего соседа по даче разбили окошко и все, что было, вытащили. А что не понравилось — разбили, разломали... Куда же милиция-то смотрит?

Г. ПЕТРОВ.

г. Вологда.

Сразу отвечу на вопрос: по каждому факту такого рода преступлений возбуждаются уголовные дела. Ведется расследование, виновные предаются суду. Но, к сожалению, количество подобных краж не уменьшается.

Так, в начале сентября неустановленные лица проникли в ряд дачных домиков садоводческого общества «Авиатор» около поселка Дорожный. Из дачи Разгуляевых похищен телевизор «Весна», у Марцевых — радиола «Рекорд». Кроме того, взяты продукты и различные мелкие вещи. Чуть раньше норы унесли из дачи семьи Студолик в кооперативе «Вишня» (опять же возле Дорожного) холодильник «Кристалл». В октябре в том же кооперативе зарегистрирована еще одна пропажа — холодильник «Морозко» из дачного домика Конопелевых. Это — наиболее существенные кражи. А, скажем, транзисторные приемники в дачных кооперативах пропадают повсеместно и практически еженедельно.

Чаще всего от дачных краж страдают члены кооперативов и садоводческих обществ, расположенных вблизи Дорожного («Вишня», «Авиатор», «Яблонька», «Подшипник», «Совет», «Колос»). В дачных массивах у деревни Екимцево (кооперативы «Тошня», «Сирень», «Елочка», «Берег») также нередки «набеги» злоумышленников.

Кто разбойничает? Анализ раскрытых преступлений показывает, что чаще других проникают в дачные домики с преступными целями военнослужащие, самовольно оставившие части в поисках продуктов и гражданской одежды. Нередко хулиганят группы подростков — эти не столько воруют, сколько ломают, разрушают. Другие непрошеные гости — бродяги, лица без определенного места жительства и работы (бомжи). В последнее время, однако, на дачные кражи людей толкают не только хулиганские побуждения или поиски временного пристанища, но и преследуют дефицит. Вряд ли бомжи или солдаты потащат из чужой дачи кровать, кошкину полку, занес стройматериалов... Можно ли предупредить кражи? Да. Следует убрать на зиму из дачных домиков все ценные вещи — телевизоры, радиоприемники, холодильники, увезти в городские квартиры запасы соления и варенья, теплые вещи, постельное белье.

О. ШИГАРЕВСКАЯ,
старший следователь Вологодского РОВД.

● Районные будни

Едут новоселы...

Все чаще на улицах устюженских колхозов и совхозов можно встретить новоселов из Сибири и Краснодарского края, Караганды и Ленинграда, других мест.

Ряд семей за последние годы выбрал себе местом жительства колхоз «Красный трудовик». Правление старается, чтобы чувствовали они себя, как дома.

Есть в хозяйстве среди новоселов и коренные жители Устюжны. Например, Н. В. Панышин работает в хозяйстве сварщиком, а жена — бухгалтером. Они получили от колхоза арболитовый дом, обзавелись хозяйством.

В колхозе «Родина» перебрался из Устюжны В. Н. Тихомиров. Его семье, в которой трое детей, выделена трехкомнатная квартира. Шоферу А. Ю. Малышеву в совхозе «Виерел» предоставили на центральной усадьбе отдельный дом, помогли обзавестись коровой.

Большое пополнение ожидается и в новом году. Так даны заявки на двадцать четыре семьи из Краснодарского края.

К. НИКОЛАЕВ.

Рекорд Березки

По данным недавно прошедшей в Устюженском районе бонитировки скота «чемпионкой» признана корова черно-пестрой породы по кличке Березка из колхоза имени XIII годовщины Октября.

За последнюю лактацию от нее получено 6.603 килограмма молока со средней жирностью 3,88 процента. Немалая заслуга в этом достижении оператора машинного доения животноводческого комплекса Романыкова В. И. Давыдовой, в группе коров которой находится Березка.

В. СЕРГЕЕВ.

С НАДЕЖДОЙ О МАЛЫХ РЕКАХ

Чистый источник

И спова о воде, о том самом богатстве, о котором Антуан де Сент-Экзюпери говорил: «Нельзя сказать, что ты необходима для жизни, ты сама жизнь... Ты самое большое богатство в мире».

ЖУРНАЛИСТ, сделавший для пропаганды знаний о природе и ее защиты больше многих на нас, вместе взятых, В. Песков пишет:

«В природных условиях исчезнуть или болезненно повредиться речка может только при сильных изменениях климата. Таких климатических перемен в обозримой истории не было. Между тем на глазах одного поколения, за каких-нибудь двадцать-двадцать пять лет, таковы маленькие речки на наших равнинах перестали существовать или находятся при издыхании. Деградировать они исключительно от человеческого небрежения, от нерасчетливой хозяйственной деятельности, точнее сказать, от бесхозяйственности, когда, разглагольствуя о светлом будущем, лишая жизни настоящее, без чего никакое светлое будущее неноужно».

По территории нашей области протекает около двадцати тысяч рек, в большинстве своем малых, имеющих длину до десяти километров. Но именно речки-невелички формируют в основном годовой сток, играют огромную роль в водоводности средних и больших рек, озер, водохранилищ.

У рек Чагодощенского района звучные, вполне родственную им глубины весна имена: Кабожа, Лидь, Смердомля, Ратца, Чагодоща. Еще четверть века назад водоемы района, удаленного от крупных промышленных центров, были сравнительно чистыми, леса по берегам и сами реки были полны жизни. Типичная для местной природы речка Ратца была выбрана в 1965 году для новоселья и аклиматизации бобров, доставленных из Белоруссии. Ценные пушные звери создали около двадцати поселений, однако мехов не видно и по сей день.

Виктор Алексеевич Яковлев, председатель районного комитета по охране природы, привел по сему поводу такой аргумент:

— Река — это нерв, проходящий по живому телу, чуть ли не с берегами и сама речка полны жизни. Типичная для местной природы речка Ратца была выбрана в 1965 году для новоселья и аклиматизации бобров, доставленных из Белоруссии. Ценные пушные звери создали около двадцати поселений, однако мехов не видно и по сей день.

Виктор Алексеевич Яковлев, председатель районного комитета по охране природы, привел по сему поводу такой аргумент:

— Река — это нерв, проходящий по живому телу, чуть ли не с берегами и сама речка полны жизни. Типичная для местной природы речка Ратца была выбрана в 1965 году для новоселья и аклиматизации бобров, доставленных из Белоруссии. Ценные пушные звери создали около двадцати поселений, однако мехов не видно и по сей день.

— Нарушения, которые фактически сводят на нет всю технологию, начинаются с ошибок в проектах и в стадии строительства, — считает Виктор Алексеевич. — Итог таких ошибок печален: все больше рек и речек исчезает, порочную практику «творить для галочки», работать не на конечный результат, а лишь на видимость пора бы сменить. Мы районный комитет по охране природы поставил задачу: «довести до ума», до разрешения состояния все дела: часть построенных очистных сооружений, непременно осуществить впереди независимые экспертизы проектов, контролировать ход строительства с одновременным обучением персонала, способного эффективно использовать природоохранные мощности.

Другой немаловажный вопрос, связанный с судьбами малых речек, — плотины. Потеря типичных для русского Севера сооружений, способных регулировать сток реки, привела к изменению природных связей, ухудшению эстетической ценности ландшафтов, снижению продуктивности естественных сенокосов и пастбищ в поймах рек. Строительство небольших плотин из местных материалов вполне под силу районам. Однако более или менее серьезно взялись за такое дело пока только в Тарноге и в Чагоде. Ученые и врачевания малых рек не существует, энтузиасты начинают, принимая опыт покоренной, которых уже нет на земле, полагаясь на собственную смекну, а главное — на искреннее желание исправить ошибки.

А. В. Захалин — один из тех, на кого может надеяться район в делах и планах сохранения природы. Старый рыбак и охотник, знающий о самочувствии рек, озер, лесов не понаслышке. Собрав вокруг себя таких же неравнодушных, Захалин с помощниками построили плотинки на речках Ирда и Песса. Методы народной стройки получил зримые, а главное — повторимые очертания.

— Всячески будем поддерживать таких и вперед, — говорит В. А. Яковлев. — За многие годы мы привыкли к бесхарактерности наших просторов, к бесчисленности болот. Наивность подчас девиз «Мы не должны ждать милостей от природы, взять их у нее — наша задача» оказалась далекой от здравого смысла и интересов человека. Главное — понять эту так долго доставшуюся общественному сознанию истину. Остальное — приложится...

О. НИКОЛАЕВА.

Все ближе финиш

Две третьих дистанции чемпионата страны по хоккею прошли команды западной зоны первой лиги, где выступает и черемховский «Металлург».

Недавно на своем льду наши хоккеисты встретились с «Прогрессом» — ШВСМ из белорусского города Гродно. В первом поединке черемховские уступили — 1:2, во втором взяли верх — 6:2.

Оставшиеся встречи решат, какие команды зоны войдут в число пяти лучших команд и затем в переходном турнире вместе с пятеркой сильнейших коллективов восточной зоны и пятью аутсайдерами высшей лиги продолжат спор за право выступать в будущем сезоне в верхнем эшелоне советского хоккея. Впрочем, о шансах можно судить по таблице, где отражено положение команд на 20 ноября.

	И	В	Н	П	Ш	О
«Динамо» (Х)	26	18	3	5	92—56	39
«Ижсталь»	22	15	3	4	102—74	33
«Прогресс»—ШВСМ	26	12	6	8	89—78	30
«Металлург» (Ч)	26	13	2	11	88—74	28
«Кристалл» (Э)	26	10	3	3	84—81	28
«Крылья»	26	11	3	12	79—93	25
«Буран»	26	11	2	13	93—96	24
«Кристалл» (С)	24	9	4	11	74—63	22
«Молот»	22	3	4	15	59—86	10
СКА МВО	24	4	1	19	68—127	9

● Со всех концов страны

МОСКВА. Не просто выставка, а салон под названием «Машиностроение — конверсия» — рынок организован комплексом «Наука» совместно с машиностроительными предприятиями ВДНХ СССР. Любые организации — государственные, кооперативные, совместные — могут напрямую торговать в салоне с советскими и зарубежными партнерами.

(ТАСС).

● Зарубежный калейдоскоп

ТОЛЬКО ФАКТЫ

НЬЮ-ЙОРК. Рисунок Винсента Ван Гога «Сад цветов», датированный 1888 годом, был продан на аукционе «Кристи» за рекордную сумму — 84 миллиона долларов. Владельцем этой работы великого художника стал нью-йоркский бизнесмен и коллекционер Уильям Акуавелла.

ПЕКИН. В провинции Хунань, на родине Мао Цзэдуна, открыт памятник его первой жене — Як Кайхуэй, погибшей от рук гоминьдановцев 60 лет назад. Как сообщает газета «Жэньминь жибао», на торжественной церемонии в г. Чанша (административный центр провинции Хунань) был единственный оставшийся в живых сын Мао Цзэдуна и Як Кайхуэй — 67-летний Мао Аньцин, их двадцатилетний внук Мао Синьвин, другие родственники покойного китайского лидера.

ВИНДУК. «Маленьким Моцартом» называют в Кейптауне Патрика Райана. И не безосновательно. В свои шесть лет он обладает поражающей профессиональных музыкантов способностью играть на глухих такие сложные и разнообразные произведения, как «Лунная соната» Бетховена и «Глубокое рондо» Дейна Брубека.

МАДРИД. По уровню шума Испания прочно держит первенство в Европе, а в мире по этому показателю занимает второе место следом за Японией — к такому выводу пришла Всемирная организация здравоохранения (ВОЗ). Подготовленный ее специалистами доклад опубликовало Министерство здравоохранения Испании.

По данным ВОЗ, три четверти испанцев страдают от шума, уровень которого превышает принятые допустимые нормы. Они составляют 65 децибел в дневное время и 45 децибел — в ночное. А жители Мадрида, Барселоны и Валенсии ежедневно испытывают на себе воздействие еще большего шума — свыше 85 децибел.

САН-ФРАНЦИСКО. У одиноких мужчин и женщин средних лет в два раза больше шансов умереть в ближайшее десятилетие, чем у людей такого же возраста, состоящих в браке. Таковы результаты исследования, проведенного учеными Калифорнийского университета среди более чем 7,5 тыс. американцев.

Согласно исследованию, за минувшие 10 лет в США скончались 23 проц. одиноких мужчин в возрасте от 45 до 54 лет и только 11 проц. их женатых сверстников. Среди женщин эти показатели соответственно равняются 7,7 проц. и 4 проц. При этом сообщается, что наибольшему риску подвержены мужчины, ранее состоявшие в браке.

ТАСС.

Обком профсоюза работников агропромышленного комплекса выражает глубокое соболезнование заместителю заведующего отделом социального страхования Бахтурову Валентину Сергеевичу по поводу смерти его матери.

Коллектив института «Вологдагропрогноз» с прискорбием извещает о смерти сотрудницы института

ПАРФЕНЬЕВОЙ
Юлии Афанасьевны

и выражает глубокое соболезнование родным и близким покойной.

Похороны состоятся 29 ноября. Вынос тела в 15 часов из зала гражданской панихиды (Советский пр., 53).

Редактор Ю. Г. ЖИГАЙЛОВ.

Газета — орган Вологодского областного Совета народных депутатов и обкома КПСС.

160001, Вологда, ул. Челюскинцев, 3.

Справки по редакции — 2-02-72. Зам. редактора — 5-22-25, 2-31-41, 2-31-35. Секретариат — 2-32-51, 2-53-31.

ОТДЕЛЫ: по работе Советов — 2-03-37, 5-22-94; партийный — 2-55-70, 2-53-81; экономический — 2-05-13, 2-10-62, 2-01-72; агропромышленный — 2-04-85, 2-53-93, 2-55-30; общественно-политической жизни — 2-53-41, 5-22-45, 5-22-84, 5-22-65; писем и социальных проблем — 2-50-85, 2-00-32, 2-55-50, 5-22-74; публицистики — 5-22-84; новостей — 2-55-23, 2-31-42, 2-31-40; обозревателя — 2-53-63; приемная писем — 2-00-33; прием объявлений — 2-04-61; бухгалтерия — 2-55-40.

Телефоны редакции

Ответственный редактор номера Е. В. НЕКРАСОВ.
Дежурный редактор К. Л. ФАЙНБЕРГ.

ОБЛАСТНАЯ ТИПОГРАФИЯ:
160001, г. Вологда, ул. Челюскинцев. 3.
Печать высокая. Объем 2 п. л.
Индекс 51068.
Цена номера по подписке — 3 коп., в розницу — 6 коп. Зак. 6794.