им. И. В. Бабушкина

Красный Север

Основана в мае 1917 года

Общественно-политическая газета

ГАЗЕТА ВЫХОДИТ 300 РАЗ В ГОДУ ● ВТОРНИК, 9 ОКТЯБРЯ 1990 ГОДА ● № 232 (21996)

ПЛЕНУМ ЦК КПСС

Актуальные проблемы современного политического и социально-экономического положения в стране и вытекающие из этого задачи партии — в центре внимания участников Пленума ЦК КПСС. Он открылся в столице в 10 часов утра 8 октября.

Вступительным словом Пленум открыл Генеральный секретарь ЦК КПСС М. С. Горбачев.

С докладом о положении в стране и задачах КПСС в связи с переводом экономики на рыночные отношения выступил заместитель Генерального секретаря ЦК КПСС В. А. Ивашко.

● За строкой документа

ЧЕГО МЫ ДОБИВАЕМСЯ?

● Недавно первый заместитель председателя облисполкома А. А. Титов и председатель облсовпрофа А. И. Притыченко подписали совместное соглашение, направленное на координацию действий в социальной сфере, усиление социально-экономической защищенности трудящихся и членов их семей в 1991 году. Наш корреспондент встретился с заместителем председателя облсовпрофа В. Ф. Захаровым и попросил ответить на ряд вопросов.

— В прошлом, Владимир Федорович, подобных соглашений не было. Президент, как я понимаю, рожден предстоящим вхождением области в рынок. Какие основные моменты нашли отражение в документе?

— Вначале хотел бы сказать, что соглашение подготовлено по нашей инициативе. Мы вышли с этой идеей еще в апреле. Тогдашний председатель облисполкома Л. Н. Вологдин поддержал нас и мы приступили к выработке проекта. Чего мы добиваемся? Не секрет, что переход на рыночные отношения обострит проблемы занятости, ценообразования, стабилизации жизненного уровня людей, их юридической и социальной защищенности. Ведь в этих человек стал кинается прежде всего. И все это нам надо своевременно отрегулировать, чтобы снизить риск для каждого человека.

Как вам, наверное, известно, федерация независимых профсоюзов РСФСР готовит пакет альтернативных законов по защите экономических и социальных интересов трудящихся. В качестве одного из принципиальных положений профсоюзы рассматривают законодательное закрепление порядка принятия коллективных договоров и соглашений. Это очень важно, если мы хотим, чтобы отношения в обществе, в частности, между работником и работодателем строились на правовой основе, чтобы избежать недоразумений между профсоюзами и местной властью.

— Не могли бы вы охарактеризовать конкретные пункты подписанного соглашения?

— Документ содержит три раздела. В первом отражены обязательства исполкома областного Совета, во втором — наши совместные мероприятия, в третьем — обязательства облсовпрофа. Среди вопросов в первый раздел я бы выделил намерение исполкома разработать на 1991 год программу по обеспечению занятости трудоспособного населения, не допускать ликвидации предприятий, отдельных подразделений, влекущих сокращение рабочих мест, без согласия профсоюзных органов. Диалогическое положение о предельно допустимых ценах на потребительские товары. Здесь также будут учитываться наши предложения.

Из числа совместных мероприятий назвал бы проверку соответствия цен качеству, новизне, потребительским свойствам и спросу товаров. В случае несоответствия будем приостанавливать реализацию товаров или услуг. Упомяну о совместном проведении социологических исследований, опросов общественного мнения по проблемам отдельных районов, отраслей народного хозяйства с тем, чтобы результаты использовать при разработке планов развития области.

В последнем разделе есть очень важный пункт по коллективным договорам. Профсоюзы обязуются сделать все необходимое, чтобы в договорах соблюдался принцип социальной справедливости. Имею в виду условия и оплату труда, предоставление дополнительных отпусков, надбавок и других трудовых льгот. Мы также намерены совместно организовать бесплатную юридическую помощь членам профсоюзов. Хотел бы сказать и о том, что в будущем году профсоюзные органы направят из средств социального страхования 21 миллион рублей на оказание помощи малообеспеченным семьям. Ее получат без малого 29 тысяч семей. Девять миллионов рублей выделяется на оплату санаторно-курортного лечения и отдыха трудящихся. Всего, конечно, не перечислить. Ведь в соглашении около шестидесяти пунктов.

— Подготовить такой документ, наверное, было непросто. Всегда ли находили общий язык с исполкомом?

— Разумеется, не все шло гладко. Не сразу, например, сложилась формулировка пункта, где говорится о финансировании местными органами власти профсоюзных культучреждений. Дело в том, что на балансе предприятий и организаций содержится 169 домов культуры и клубов, 65 пионерских лагерей, два десятка санаториев-профилакториев, более 700 спортсооружений, масса библиотек, кинустановок. В условиях возрастания финансирование их резко сократилось. В прошлом году, например, на 4,5 миллиона рублей. Мы ставим вопрос о передаче ряда объектов и учреждений в ведение Советов. Но местные власти не могут пока на это пойти — в силу своей бюджетной бедности. В конце концов решим, что местные Советы примут долевое участие в финансировании учреждений культуры, спорта; подростковых клубов, принадлежащих профсоюзам, за счет накапливаемых внебюджетных фондов. Так и записали в первом разделе документа.

— Кто причастен к составлению соглашения со стороны исполкома?

— После того, как документ прошел Главное планово-экономическое и финансовое управление, его рассмотрели вместителей председателя облисполкома, каждый по своим отраслям.

— Будут ли подобные соглашения на уровне городов и районов?

— Мы рекомендовали исполкомам городских и районных Советов, хозяйственным органам, территориальным координационным советам и отраслевым комитетам профсоюзов разработать и заключить на 1991 год совместные соглашения. Они на более конкретной основе обеспечат социально-экономическую защиту трудовых коллективов.

Беседу вел С. ЛЕОНИДОВ.

Вениамин Иванович Смирнов — часовых дел мастер, работает в объединении «Вологдаобаремвостехника». В числе первых он перешел на прогрессивную форму обслуживания клиентов — договорную. Без приемщиков и всяких там квитанций. И дело, представьте себе, идет! Вениамину Ивановичу присвоено звание заслуженного работника бытового обслуживания РСФСР, у него много учеников, успешно работающих в службе быта нашей области.

Фото Е. СОКОЛОВА.

ТРИБУНА ДЕПУТАТА

На пути к возрождению

● В последние годы принято немало постановлений по подъему сельского хозяйства страны. Люди надеялись, что они позволят, наконец, решить продовольственную проблему. К сожалению, этого не произошло.

Главная причина заключается в том, что существующие общественные отношения на селе перестали отвечать интересам людей. Подневольный труд крестьянина становится все менее производительным. Деревня обезлюдела, а создание в ней необходимых социально-бытовых условий постоянно откладывалось.

Положение создалось чрезвычайно тяжелое, но не безвыходное. Верховный Совет СССР принял законы о земле, собственности, ряд других важных законодательных актов. Селянам предоставлены возможности создавать кооперативы, арендные коллективы, крестьянские (фермерские) хозяйства, разные формы аграрных объединений.

Все это можно видеть и на примерах из жизни сел Вологодчины. Однако новые формы организации сельскохозяйственного производства у нас выглядят каплей в море и не оказывают существенного влияния на улучшение дел. Говорят, тут допущено немало ошибок и просчетов. Но это тоже опыт, из которого надо делать выводы.

Истинных друзей и защитников деревни до сих пор что-то не видно. Все норовят побольше у нее урвать. Деревня отдала городу свои живительные соки. Отношения между городом и деревней не улучшаются, а даже ухудшаются. Коллективы многих предприятий, прикрываясь переходом на хозрасчет, отказываются помогать селу в заготовке кормов и уборке урожая, оставив его один на один со стихией. Не помогает и объявленное в области чрезвычайное положение. А ведь в итоге колхозы и совхозы будут вынуждены сокращать посевные площади и поголовье скота. К чему это может привести — догадаться нетрудно.

Возрождение деревни — процесс многосложный. Та же «Программа-86» или «Программа-100», как ее теперь называют, потребует огромных затрат и времени. Отставшие хозяйства встанут на ноги не сразу. Тут-то и надо создавать все условия зрелым коллективам, кооперати-

(Окончание на 2-й стр.).

В Совете Министров СССР

В целях создания благоприятных условий для отдыха трудящихся и рационального использования рабочего времени Совет Министров СССР постановил перенести день отдыха с воскресенья, 11 ноября, на пятницу, 9 ноября 1990 г.

Предприятиям и организациям разрешено по согласованию с профсоюзными комитетами производить работу 10 ноября. Работа 10 ноября может компенсироваться, по соглашению сторон, предоставлением другого дня отдыха или в денежной форме в двойном размере.

Полезный был диалог

Недавно в Вологде состоялась встреча председателя контрольно-ревизионной комиссии Либерально-демократической партии Советского Союза, главного редактора газеты «Либерал» А. Х. Халитова с первым секретарем Вологодского обкома КПСС В. И. Сараскиным. Беседа, оцененная сторонами как полезная, носила не только ознакомительный, но и рабочий характер.

В ходе откровенного обмена мнениями была выражена взаимная обеспокоенность острейшей социально-политической напряженностью в обществе. Несмотря на то, что у КПСС и ЛДПСС мировоззрений и подходы к решению проблем, стоящих перед страной, различны, стороны нашли точки соприкосновения по вопросам, которые могут решаться совместными усилиями. Во встрече приняли участие представители ЛДПСС С. В. Мормин, В. В. Подлинский и И. Д. Леднев.

ЭКОНОМИКА. ЧЕЛОВЕК. ОБЩЕСТВО.

● Встретились нищий с богатым, заключили сделку. Богатый заплатил за бедного долги и взялся сам дела править. А нищий стал наблюдать, опыта набираться, да потихоньку мешал. И однажды, пользуясь правом собственности, прогнал благодетеля со двора, дескать, сам теперь понял, что к чему и в помощниках больше не нуждаюсь...

У ДВУХ ХОЗЯЕВ...

Примерно так выглядит ситуация в Вологодским мехлесхозом и кооперативом «Андромеда». Приехала в минувшем году лесохозяйственная так, что впору без зарплаты сидеть три месяца кряду. В банковской картотеке валс должок аж на 205 тысяч рублей. К кому только не обращались за помощью, но всюду отказ. Вдруг кооператив подвернулся со своими услугами, согласный и долг заплатить, и за аренду рассчитываться сполна. Как утопающие за соломинку, ухватились за кооператив руководители предприятия. Договор заключили без проволочек. Так и появился на Диковском участке мехлесхоза новый хозяин.

Но прошли восемь месяцев, и руководство мехлесхоза выслало в адрес кооператива официальную бумагу с требованием к 21 сентября очистить Диковский производственный участок от кооперативного сварбла.

— Мы не возражаем, согласны и на разрыв отношений, — говорит полномочный представитель «Андромеды» А. Ф. Крульков. — Только пусть вернут нам все расходы, в том числе и оплаченную задолженность по суде. Всего тысяч на четыреста, не меньше.

Но в мехлесхозе считают, что должны будут «Андромеде» не более пятидесяти тысяч. Поскольку нынче поработали с прибылями, то сумма эта не шибко пугает руководителей предприятия.

Как детектив, раскручиваются в этом конфликте события и факты производственной бесхозяйственности, ловкачества, человеческой неприглядности, неумения считаться с интересами трудового коллектива.

Главный хозяин (мехлесхоз) довел Диковский участок, что называется, до ручки. За последние годы сменились на предприятии три директора. Эстафету бесхозяйственности предшественники вручили Н. Н. Новолину: ему теперь и приходится расхлебывать кашу, в том числе со судой, взятой в банке для строительства нового лесопильного цеха. Семь лет тянется долгострой, всюду халтура, отступления от проекта, низкое качество работ. В итоге цех до сих пор не пущен в эксплуатацию. Хотя именно на него делали ставку кооператоры, когда брали в аренду производственный участок.

Закупили кооператоры многопильные станки, стали вырабатывать дорогостоящую вагонку, обрезные пиломатериалы, даже европодоны на экспорт. Это выходило за рамки арендного соглашения, не вписывалось в договорную программу. Зато способствовало самообеспечению кооператоров, поднимавших завершения строительства нового цеха.

Когда лесхоз дел добро на эксплуатацию и начали пробовать новое оборудование, калтура монтажников и строителей вылилась сполна — вместо переосмотра фундаментов, выправки анкерные болты; крепились рамные станины. Одним словом, все требовалось переделывать заново. Признаешь, что мехлесхоз средство выбросил на ветер, руководитель предприятия очень не хотелось. Гораздо удобнее взвалить вину на «Андромеду», дескать, вы все наломали, вам и расплачиваться за убытки...

Так появилась у лесохозяйственников надежда, что кооператив не взыщет с предприятия сумму, выплаченную за банковскую ссуду. Она поспособствует на ремонт и переделку нового цеха.

Но это не главный фактор разрыва отношений. Кооператив по договору обязан был выполнять госзаказ, поставлять пиломатериалы для сувенирного цеха мехлесхоза и лесоторговой базе для продажи населению. Работать в аварийном цехе на стареньком, изношенном оборудовании, сполна расплачиваться за аренду и регулярно выполнять договорные обязательства — вот в такие жесткие рамки были поставлены кооператоры.

При всем этом им не выделялось ни горючего, ни запчастей, хотя мехлесхоз взял на себя такие обязательства. Обязался также продукцию вывозить своим транспортом. Но слово не сдержал, ссылаясь на нехватку бензина и техники. Не вывез с территории дровяную и низкосортную древесину, даже подъездные пути перевозили экскаватором, подад видом благоустройства территории Диковского лесничества, базирующегося в поселке по соседству с производственным участком.

Безусловно, есть в чем обвинить и кооператоров. Они пытали не то, что требуется по госзаказу, вырабатывали более дорогостоящую продукцию. Реализовали ее за пределы области, в том числе и на экспорт, без согласия мехлесхоза, что является нарушением договорных условий.

Особого внимания заслуживает такой любопытный факт. На вывоз леса и продукции переработки требуется кооперативу разрешение облисполкома. И также разрешение «Андромеде» получает от председателя Вологодского агропрома П. М. Подгорнова. Казалось бы, какое отношение имеет агропром к лесному комплексу, на каких основаниях берет на себя чужие функции? Этим еще раз подтверждается горькая истина, что нет над вологодским лесом единого хозяина, распоряжаются в этой сфере всяк, кому не лень.

Впрочем, у П. М. Подгорнова вполне могут быть оправдательные мотивы. Как заверял нас А. Ф. Крульков, разрешение «Андромеде» было выдано в благодарность за дефицитную кабельную продукцию, тысячу километров которой кооператив поставил для нужд агропрома.

Но вернемся к конфликту. В нем совершенно не просматривается здравого смысла, сплошная игра принципов в ущерб самому делу. Но бог с ней, с выгодой. Больше всего удивило пренебрежение к людям. Когда заключалась сделка, директор мехлесхоза Н. Н. Новолин лично уговаривал коллектив Диковского участка перейти на работу в «Андромеду». Там, дескать, зарплата будет выше, хозяевам себя почувствуете. В богатом кооперативе заживете по-новому. И люди согласились, пошли. Теперь они поставлены перед фактом возвращения к старым расценкам и порядкам, к прежней бесхозяйственности. С ними вопрос разрыва отношений с «Андромедой» не согласовали, решали проблему на кооперативном уровне.

Коллектив восстал против такого произвола управленцев, выразив несогласие с решением адекватными трудовыми мерами. Только голос сорока с лишним рабочих не принят во внимание Н. Н. Новолиным. Он остался верен своим принципам, продолжает вести линию разрыва отношений с кооперативом. С рабочими особо не церемонится: хотите, возвращайтесь к нам. А не хотите, можете уезжать вслед за кооперативом. Методы, прямо скажем, из застойных, административно-командных времен.

С. ТОШИН.

СПАСТИ УРОЖАЙ!

Наступившая неделя должна стать завершающей в спасении урожая. Вопреки непогоде и проливным дождям следует сделать максимально все возможное, бросить все силы, чтобы убрать с полей картофель, капусту, морковь и свеклу. Такое решение принято вчера на заседании областной чрезвычайной комиссии по спасению урожая.

Времени больше нет. Ситуация на полях области требует напряжения всех сил и мужества. На 8 октября остались неубранными еще 15 тысяч гектаров зерновых, 9 тысяч гектаров льна, около ста гектаров картофеля, 270 —капусты и 30 гектаров моркови. Особенно важно направить людские силы на уборку картофеля и овощей в совхозах «Прогресс», «Кубенский», «Искра», «Политотделец», «Комсомолец», «Максимский», «Шуйбоскийи». На помощь населению области сюда выводятся воины гарнизонов, курсанты училищ.

Областная чрезвычайная комиссия призывает население городов и районов принять активное участие в повторном подборе картофеля и копке его на спасенных площадях, которые составляют по области более семисот гектаров. Причем весь подобранный картофель будет отдаваться бесплатно и в неограниченном количестве тем, кто придет на помощь селянам. Участки для повторного подбора картофеля и списанные плантации определены руководителями всех природных хозяйств. На транспортных магистралях будут сняты посты ГАИ, чтобы каждый горожанин мог свободно привезти домой весь собранный им картофель.

Призываем всех горожан проявить высокую ответственность, мужество и настойчивость в спасении выращенного урожая.

● Поздравляем

Чунга-чанга...

Кому из родителей не кажется, что их ребенок самый умный, самый талантливый. А потому все вы стремимся построить своих малышей в наиболее престижную, как нам кажется, студию, секцию, школу. Вот и нам казалось, что самой подходящей для шестилетней дочери будет «Улыбка», где учат детей бальным танцам.

Так много лет назад я познакомился с ее руководителем Ольгой Алексеевной Дементьевой. Мне тогда бальных танцев мне почему-то больше всего запомнился «Чунга-чанга». Немало воды утекло с тех пор. Сотни других ребят прошли через «Улыбку», которую теперь прекрасно знают не только в Вологде. И по-прежнему помогает проявляться способностям ребят Ольга Алексеевна. Как и раньше, каникулы она в назначенное время во Дворец культуры железнодорожников — и начинается у малышек и девчонок приобщение к прекрасным танцам. И как когда-то мы, радуются за своих детей папы и мамы. Недаром О. А. Дементьеву говорят ей: «Спасибо».

Признание к ансамблю детского танца пришло давно. А сейчас новая приятная новость: «Улыбке» присуждена премия имени А. Яшина областной комсомольской организации в области литературы, искусства и самодеятельного творчества молодежи за 1989—1990 годы.

Поздравляем!

Поздравляем также еще одного лауреата — детскую народную киностудию «Романтик» из Сокола, о которой мы не раз писали в нашей газете. Фильмы этой киностудии отмечались на многих конкурсах и фестивалях.

Кто знает: а вдруг через некоторое время нынешние лауреаты завоюют всесоюзные или республиканские премии? Все может быть.

Н. ПЕТРОВ.

● Вологодский курьер

Сосед соседу

(Окончание. Начало на 1-й стр.).

Каждый день сюда, на берега Неры, в адрес строителей магистральных газопроводов объединения «Лентрансгаз» поступают сведения о том, как идут дела на второй магистрали Грязовец — Ленинград. Ее сооружение вступило в завершающую стадию.

Общая протяженность этой линии — 640 километров, — рассказывает руководитель дирекции строительства А. А. Комский. — Сейчас работы ведутся на последних километрах, и по концу года магистраль будет полностью готова. Но, не дожидаясь этого, мы подключаем построенные участки трассы и используем их для увеличения подачи газа Ленинграду. Уже сейчас это дает десяток миллионов кубометров топлива в сутки дополнительно. А когда войдет в строй вся линия, то количество подаваемого по ней газа возрастет до 20 миллионов кубометров.

Но газовая магистраль — это не только подземный трубопровод. Это еще и компрессорные станции, которые, повышая давление газа, позволяют увеличивать пропускную способность магистрали. На этой линии таких станций будет четыре. Они только строятся, причем строятся медленно, с задержками.

Парадоксально под Ленинградом создается так называемое Северное газовое полукольцо — линия, которая удлинит газоснабжение северных и западных районов города и пригородов, позволит увеличить подачу газа Финляндии.

А. ВАСИЛЬЕВ.

И гранаты, и яблоки

Тотемские кооператоры стараются, чтобы население города могло всегда купить свежие овощи и фрукты. Только через горсоветы продано более 50 тонн овощей. Недавно ведется завоз фруктов. Горожане смогли купить почти 70 тонн арбузов, дынь, винограда. Сейчас на прилавках — гранаты и яблоки.

В свою очередь трудящиеся города и района уже сдали заготовителям более 40 тонн клюквы. Однако темпы заготовки «северного винограда» могли бы быть выше, если бы этим занимались по-настоящему. Так, заготовители райпотребсоюза имеют свыше 25 тонн, орс леспромхоза — десяток тонн, а вот орс речников заготовил всего две тонны.

А. ТРЕТЬЯКОВ,
наш корр.

● Спасибо!

Женя — добрый человек

Моя десятилетняя внучка — глухонемая. Думаю, не надо рассказывать, как трудно ей живется, как нелегко общаться со сверстниками. К счастью, рядом с ней оказался добрый человек — ученица школы № 9 Женя Узова.

Все лето девочки были вместе. Женя сумела найти общий язык с моей внучкой, да ведь во время увлекательных детских игр порой и слов никаких не требуется. Девочки катались на велосипедах, играли в мяч, купались. Очень заботилась Женя о спокойствии моей внучки во время купания: иногда далеко не отпускала, несмотря на то, что плавает хорошо, находилась всегда рядом: «Я-прям» рядом, объясняет, что и как надо делать.

У самой Жени есть бабушка, которая плохо видит. Так вот, когда едем на дачу, девочка ей каждую дорожку, каждую ступеньку подсказывает, никогда одну не отпустит.

Спасибо, Женя! Ты — человек большой души. А если бы больных, старших, инвалидов всюду окружали такие люди? И почему бы учеников из других школ не привлечь к помощи глухонемым сверстникам? Думаю, добрых детей у нас немало и желающие бы нашлись.

М. ГАЛКИНА,
бабушка.

ТРИБУНА ДЕПУТАТА

НА ПУТИ К ВОЗРОЖДЕНИЮ

Но и возможности у нас немалые. Вот пример. Увеличение суточного приеса каждого цыпленка в объединении «Пищепром» всего на один грамм позволило бы увеличить производство птичьего мяса на 600—700 тонн в год. Не меньшие резервы имеются в мясомолочном животноводстве и свиноводстве. Но — нужны корма, особенно комбинированные сбалансированные по питательным компонентам. И здесь без помощи города не обойтись. Предприятия наши могли бы в обмен на свою продукцию приобрести в других регионах рыбную муку, жмых, патоку, пруты и т. д. и продать областному агропрому.

Область ежегодно теряет до 30 процентов с великим трудом произведенной сельскохозяйственной продукции. Чтобы покончить с этим, надо создавать запово отрасль пищевой и перерабатывающей промышленности как с крупными, так и мелкими предприятиями на местах, обеспечивать их мобильным высокопроизводительным оборудованием. Таких предприятий у нас сейчас строится немало, но всяком случае, больше, чем у соседей. Завершается реконструкция и расширение Тотемской комбинатской фабрики, после чего производство изделий возрастает здесь на пять тысяч тонн. Будет пущен в строй цех бисквитов на шведском оборудовании производительностью три тысячи тонн. Такой же мощности будет пускать цех в Тотьме. В Кадникове строится крупный завод по производству пяти тысяч тонн сухих завтраков и тысячи тонн детского питания. Оборудование из Англии стоимостью десять миллионов инвалютных рублей уже поступило, и хозяева его монтаж.

Для малых предприятий райпищекомбинатов получено несколько комплектов оборудования из Нижнего Новгорода. Оснащаются две линии конфет на Вологодском ликеро-водочном заводе, завершается строительство крупных пищекомбинатов в Никольске и Верховажье. Получено оборудование для реконструкции Вологодского консервного завода. В области отгружены крупные источники минеральной воды, в 1991 году она будет продаваться по всей Верховного Совета РСФСР и предстоящий съезд. В их повестке — выработка и принятие концепции возрождения российской деревни. Я участвовал в работе одной из комиссий и убедился, что никогда еще работа там не велась так ответственно и демократично. Поэтому вырабатаны были не очередные декларации, а документы, в полной всесторонне обоснованных нелевых программ. Они должны поставить наконец на прочную экономическую и материально-техническую основу для решения продовольственной проблемы. Депутаты понимают, что другого выхода нет. На карту поставлено слишком многое и не использовать послеоктябрьский опыт, который показывает, что ничего, кроме бедствий, не принесет. Поэтому мы, депутаты, и ставим вопрос о принятии комплексной программы возрождения российской деревни. Я участвовал в работе одной из комиссий и убедился, что никогда еще работа там не велась так ответственно и демократично. Поэтому вырабатаны были не очередные декларации, а документы, в полной всесторонне обоснованных нелевых программ. Они должны поставить наконец на прочную экономическую и материально-техническую основу для решения продовольственной проблемы. Депутаты понимают, что другого выхода нет. На карту поставлено слишком многое и не использовать послеоктябрьский опыт, который показывает, что ничего, кроме бедствий, не принесет. Поэтому мы, депутаты, и ставим вопрос о принятии комплексной программы возрождения российской деревни.

Я участвовал в работе одной из комиссий и убедился, что никогда еще работа там не велась так ответственно и демократично. Поэтому вырабатаны были не очередные декларации, а документы, в полной всесторонне обоснованных нелевых программ. Они должны поставить наконец на прочную экономическую и материально-техническую основу для решения продовольственной проблемы. Депутаты понимают, что другого выхода нет. На карту поставлено слишком многое и не использовать послеоктябрьский опыт, который показывает, что ничего, кроме бедствий, не принесет. Поэтому мы, депутаты, и ставим вопрос о принятии комплексной программы возрождения российской деревни.

АКТУАЛЬНАЯ ТЕМА

Холодный уголь

МОЖНО БЫ НЕ ПИСАТЬ О ХОЛОДНЫХ БАТАРЕЯХ ОТОПЛЕНИЯ НА ЧЕТВЕРТОМ ЭТАЖЕ ГОСТИНИЦЫ. ЛАДЫ НЕ ПРОСЛЫТЬ МИМОЗОЙ И ЖАЛОБЩИКОМ. НО ИСТИНА ДОРОЖЕ. К ТОМУ ЖЕ И ТЕМА — ТОЧНОСТЬ ГОРОДСКОГО КОММУНАЛЬНОГО ХОЗЯЙСТВА К ЗИМЕ — ОБЯЗЫВАЛА ИСКАТЬ И НАХОДИТЬ.

Между тем на первом этаже батареи чуть-чуть дышали теплом, на втором тепло предполагалось. А капитальное здание гостиничной котегарки под окнами до крыши завалено углем. Что — плохой, «холодный» уголь?

Риторический этот вопрос разрешил директор энергетической службы горисполкома В. П. Маркелов. Ответственное лицо, он был объективен, не черня никого. Все пять городских хотельных в рабочем состоянии. Отремонтирована и утеплена теплотрасса. Уголь завезен, воркутинский, не самый лучший, но все заваливанные 4,5 тысячи тонн. Еще летом город был обеспечен и жидким топливом для котельных.

— Уже сожжено 600 тонн, — сказал В. П. Маркелов не без досады. — Работать с форсунками легче. Вот котлы-то время от времени вместо угольки пользовались жидкостью.

Не запретишь, на самом деле. Кочегар волен на своем рабочем месте сам регламентировать вид топлива. С углем все вечная морока. Механизации никакой. Лопата остается основным орудием труда. Еще — лом, когда зимой надо долбить скованный лежалый уголек. Вот и отодвигаем котлегары осенью нудное занятие: сгружать уголек на «потом».

Впрочем, котельное хозяйство подготовлено неплохо. Теплотрасса опрессована, состоялась ревизия котельного оборудования, где нужно, заменили паронроводы...

— Как всегда, нет согласованности со смежниками. Они откладывают работы по коммунальному хозяйству до «белых мух». Например, городская теплотрасса доведена до колодцев у ведомственных домов. Но не у шубы рукав. Так отнеслись к делу местное ДРСУ, домоуправление и Агрострой. Это восемь многоквартирных домов. Аварию можно, стало быть, ждать в любой день.

Претензии к ведомствам, как выяснилось, тщетны. Почему-то считается, что ком-унальное хозяйство — дело второстепенное. Чувству-ется расчет на авось. Иначе чем объяснить ситуацию, что Агрострой вот уже несколько лет не может проложить резервный кабель к котельным своего жилого сектора. Та же картина и с ужасе, где не выполнен этот запланированный ремонт...

Кириллов теперь обустраивал под стать большим городам. Однако многоквартирные дома погодны не делают. Оставшаяся часть жилого сектора — частные дома. Здесь не зависит от котельных. Дровами город обеспечен, хотя, кстати, что в их «добычах сейчас — дело хлопотное и дорогое.

А вода на всех, так сказать, одна. Трубы водопроводы — годны из старейших в области. Время старит и металл. Многоцементовая магистраль сведена в разное время и потому состоит на труб разного материала и срока годности. Это обстоятельство больше всего и заботит начальника ЖКК В. К. Чуканова.

— Водопровод в целом готов к эксплуатации в условиях зимы, — говорит он. — Сделан текущий ремонт магистрали. Заменено 700 метров да подлатано около двух километров трубопроводов.

В «Брасном Севере» я уже писал, что монтаж магистральных линий, осуществленный по частям в разные годы, оказался в инженерно-решениям без учета, например, вдавливаемого грунта. Это значит, что кое-где трубы лежат на излом. Трудно предвосхитить аварийные ситуации. Они и возникают иногда. Минувшей зимой, к примеру, случилась ЧП на улице Урицкого.

— Аварийная бригада, правда, начеку. Внезапен бригадный подряд, что позволило, во-первых, сократить количество рабочих, а во-вторых, повысить заработную плату до трехсот рублей. Это стимулировало дело, и надровой проблемы нет...

В. К. Чуканов, понятно, борется за успех в работе коллектива своего предприятия. Но — нет материалов и арматуры. Даже в плет сводных фондов на квартала получено не все. Получалось, например, 1200 метров чугунного литья, а отлить-то не выделили и метра. Вместо восемнадцати задвижек марки «Лудлоу» получено всего две. В конторе нет передвижного сварочного аппарата, надежного экскаватора, компрессора... Всего и не перечислишь.

Худо в ЖКК — с ремонтом жилфонда. Правда, основные задания выполнены. Отремонтировано около 50 печей в коммунальных домах. Газовую горелку нет, и потому — печи. Не даже сами ремонтники недовольны качеством сделанного. Плох качеству кирпич. Особенно на Вологды. Кирпич с Вашкинского завода лучше, хотя и дороже.

Особая статья — работы с деревом, остекление окон. Заявок много на изготовление дверей и рам. Но своя столярка не справляется с работой заказчиков. Инвалидам старая, во-первых, тут же дорвут. Если с лесоматериалами кое-как выходят из положения, то не хватает многого, что обещано по фондам: электрокабелей, крепежного железа, шифера... Заработок столяров и плотников зависит от смехотворных, как мне сказали, расценок и не стимулирует ни количество, ни качество. Отсюда здесь, на этом участке ремонта, и закуклеть кадров...

Из всего сказанного вытекает вывод, что город встретит зиму, полную и неожиданности, которых предугадеть не удалось. Правда, это больше относится к предприятиям, учреждениям и коммунальному жилсектору — к объектам, так сказать, общественным. Большим же частям, частникам, готовы к зиме. Дрова в подлежнице. Дом утеплен, остеклен, отремонтирован още летом, бог знает, сколько в уличной колонке. Сохранился, на удачной конец, кое-где дырявые колодцы с отличной питьевой водой. Таковы уж преимущества личного домовладения. И когда сейчас речь зашла о подготовке к зиме в таких городах, как Кириллов, право слово, не приходится особенно беспокоиться за большинство жителей. За тех, кого — на счастье или на беду? — миновали прелести и надержки индивидуального быта.

Г. ВАСИЛЬЕВ.
г. Кириллов.

По родной стране

● **ЧЕХОВ** (Московская область). Специализированная экологическая служба создана на чеховском заводе «Энергомаш». В отличие от действовавшей ранее здесь промышленно - санитарной лаборатории, которая лишь констатировала факты выбросов в атмосферу отравляющих веществ, работником новой службы будут подвергать тщательной экспертизе все действующие и вновь внедряемые в цехах технологии, а также проводить утилизацию вредных отходов производства.

● **ТРОИЦКОЕ** (Калмыцкая АССР). Упразднить испытом и передать его функции президиуму районного Совета народных депутатов решено на сессии райсовета. Новая структура позволила сократить управленческий аппарат.

● **ЛУЦК.** Выезжать в субботу и воскресенье на овощные плантации решили коммунисты Луцкого электроприборного завода имени XXV съезда КПСС. Они помогают колхозу имени Свердлова Локачинского района в уборке картофеля и сахарной свеклы. Учитывая сложную ситуацию на селе, вызванную большими потерями урожая из-за непогоды, партком вместе с дирекцией завода разработал также специальный график помощи селянам и в субботу дни. В соответствии с ним на поля направляются в основном работники вспомогательных служб. Производственный процесс при этом не страдает.

● **ВЛАДИКАВКАЗ.** Первые «чабанские караваны» колхозов и совхозов Северной Осетии ушли с высокогорных альпийских пастбищ Центрального Кавказа. Здесь начался массовый перегон отар на зимние пастбища. Путь их лежит в прикаспийские степи, защищенные от холодных ветров песчаными барханами. В течение двух—трех недель туда будет переселено около ста тысяч овец.

(По сообщениям корреспондентов ТАСС).

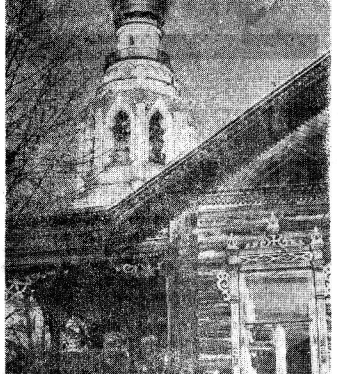

УГОЛОК СТАРОЙ ВОЛОГДЫ. Фото Н. ЧЕСНОКОВА.

● Фотокор стучится в дверь

Где лекарство для души?

Жалость и страх — вот чувства, которые людей оставляют дни душевнобольных. Страх — сильнее. Сострадание выпадает тем, кто понятен и близок. Душевнобольных общество негласно отторгает. Да что там, и родным и подчас возмутору лить с ними рок и бок! И тогда вся милосердия и опеки тянут психиатры.

В третьей московской психиатрической больнице им. В. А. Гиляровского — старейшей в городе, где, пожалуй, впервые корреспондент получил свободу действий, ограниченную только соображениями этики, — человечность, чуткость медперсонала, верность своему врачебному долгу оказались самым ярким впечатлением. И это при том, что нагрузки у психиатров просто странные — по штатному расписанию на врача приходится 35 больных, и каждый нуждается в слове участия, которого так не хватает за воротами больницы. Здешним врачам поневоле приходится быть универсалами: у многих пациентов попутно обнаруживают и терапевтические патологии. А душевнобольных очень неохотно лечат на стороне.

После появления публикация о преследовании и принудительном лечении инакомыслящих, признанных «во времена гнуснее» душевнобольными, психиатрическая больница в глазах миллионов стала медицинским синонимом тюрьмы, символом несвободы вообще. Неблагоразумные обобщения журналистов, увы, лишили нашу психиатрию кредита доверия у людей.

Но времена изменились, дух политики окончательно вытеснил из стен всякие патологические больницы. Многое сделано для защиты прав душевнобольных. Имеющее в рядок учета пациентов, в больничном листе теперь не указывают, что человек проходит или лечится именно в психиатрической больнице. В психоневрологическом отделении можно выбрать подходящий режим лечения: обычный стационарный, дневной (когда больные ночуют дома) и почной (как в профилактории).

На снимке: в приемном отделении.

Фото В. ХРИСТОФОРОВА. (Фотохроника ТАСС).

● Из номера в номер

Чарльз Берлиц

● Продолжение. Начало в №№ 209—231.

Однако из-за неразумного использования естественных сил, из-за внутренних и внешних разногласий атланты выпустили из-под контроля стихии природы, и это привело к гибели их цивилизацию.

То, о чем говорил Кейс в своих «чтениях», полностью совпадает с легендами древних культур. Вот что вещал пророк. Цитирую:

«...Человек привел в действие разрушительные силы... вступив во взаимодействие с естественными запасами газов, они вызвали из глубин Земли худшее из измерений... и участок этот (Атлантида, — прим. автора) первым ушел в океан, неподалеку от того места, которое называется Саргассовым морем...».

Рассказывая о событиях глубочайшей древности, Кейс вновь и вновь говорит об использовании лазеров, которые в 1942 году были предсказаны им за несколько лет до их фактического появления.

Знаменитый экстрасенс говорит о кристалле, «в котором свет становился средством связи между земным и небесным, между конечным и бесконечным. Потом кристалл стал центром, управляющим различными формами движения и передач. Это управление достигалось за счет излучения особой энергии.

Центр действовал, как кристалл, хотя формы его применения были совершенно иными, чем того (первого, — прим. автора), что использовался атлантами. Не путайте эти два кристалла... их разделяли многие поколения. Центр действовал в тот период, когда осуществлялось зарождение аэропланов и другими средствами передвижения. Это было в то время, когда атланты путешествовали по воздуху, по воде и под водой. Сила, при помощи которой осуществлялось передвижение, исходила из центральной энергетической станции или из камня Туаон».

В другом «чтении» Кейс говорил о географии Посейдонии, расположенной в районе Багамских островов. Этот участок был «...хранилищем движущих сил природы. Исходили они из больших кристаллов, и потому можно было не только управлять судами и самолетами, но и создать многие удобства для человека: трансмиссию тепла, трансмиссию голоса, а также записывать эти формы активности. Поэтому вскоре появилась возможность их практического использования для создания вибрации или, как мы говорим теперь, телевидения. («Теперь» в данном случае. — это 1935 год! — прим. автора).

«Чтения» 1932 года содержали весьма интересную информацию о транспортировке тяжестей и огромных материалов. Это делалось «...путем использования газов, недавно вновь открытых, а также электрических и аэрологических сил, участвующих в образовании ядерного распада. Это и рождало энергию, позволяющую передвигать тяжести и менять сами силы природы».

Как примитивные люди в глубокой древности передвигали и обрабатывали огромные камни — археологическая загадка. Причем, чем цивилизация древней (а значит, и таинственней), там тяжелее камни, которые она передвигала, и непонятней средства, которыми пользовалась.

В качестве примера можно сослаться на двухсотонные порфиритовые блоки в Оллантайтамбо или в Оллантайнарубо (Перу). Их двигали через равнины и горы, установив на высоте 1500 футов.

Гигантские блоки в Саксууламане (Перу) так велики и столь причудливо подогнаны друг к другу, что ними приписывают их конструкцию богам. В Тиахуанако (Боливия) в качестве фундаментов использовали стотонные блоки. На них устанавливали огромные конструкции, и все это на высоте в две с половиной мили над уровнем моря.

Есть еще календарь ной обсерватория в Стоунхендже (Англия), есть колоссальные камни, служившие основанием для Храма Юпитера в Баальбеке (Сирия). Причем они были размещены здесь задолго до того, как был построен сам храм. Все одного из этих камней — 2000 тонн. Есть, наконец, массивные блоки подводной стены в Бимини...

Они необъяснимо похожи, эти древние развалины. Но самое трудное — предсказать, когда мы достигнем такого уровня технического развития, чтобы самим поднимать подобные конструкции.

Кейс подчеркивает, что одно из мест, где были размещены источники энергии атлантов, — это Бимини:

«...затонувшая Атлантида или Посейдония находится в районе, называемом нами Бимини, у побережья Флориды, к там пол толщей воды можно найти храм».

Подробное описание одного из источников энергии (или ядерной установки?) атлантов было сделано экстрасенсом в 1935 году. Сам Кейс, Эдгар Эванс Кейс — инженер и писатель — замечал эту особенность рассказов его отца о древней истории состоит в том, что многие из них предварили наши собственные открытия.

— Непрофессионал вряд ли сможет описать сегодня то, что будет открыто лишь завтра, — говорил Кейс-младший.

Рассказ Кейса-старшего (записанный в 1933 году) посвящен сооружению, где хранился «огненный камень» или комплекс кристаллов и откуда расходилась изучаемая ими энергия:

«Это было сооружение, о котором сегодня сказали бы, что оно построено из изоляционного камня, близкого к асбесту, с соответствующими непроводящими добавками типа тех, что производят теперь в Англии.

Сооружение над камнем было овальным; сам купол имел внутри особую секцию, которая... откатывалась назад, что позволяло концентрировать в энергию активность эфира. Будучи излученной, эта энергия вместе с элементами, существующими в земной атмосфере, становилась огнем.

Концентрация сил производилась через стекла или, как сказали бы теперь, призмы, и действовали они посредством инструментов, соединенных особым, индукционным методом с различными объектами, предназначенными для путешествий. Эти индукционные методы выполняли функции контроля. Также же задачи выполняют теперь радиоволны и дистанционное управление. Вот так силы, исходившие от камня, приводили в движение сами объекты.

Сооружение было сконструировано таким образом, что при откатывании купола не было помех для прямого направления силы. И объекты поднимались в воздух. А далее они либо оставались в поле зрения, либо уходили под воду, либо под другие элементы, либо сквозь другие элементы.

Подготовка камня к работе была уделом посвященных. Существовала организация тех, кто управлял излучением. Лучи были невидимы для глаз, но действовали как возбуждающая сила. Чтобы сделать объекты, которые могли подняться в воздух, чтобы обеспечить движение прогулочным вертолетам, объектам на воде и под водой.

Все эта летающая и плавающая техника получена усиливом благодаря особой концентрации лучей, исходящих от камня, который находился в центре сильной станции или, как сказали бы сегодня, машинного зала».

Кейс настойчиво повторяет: суперцивилизация Атлантиды во вред себе использовала гигантские силы, которые сама же и создала:

«...соединение лучей Солнца с лучами, вызвавшими распадом атома, привело к разрушению этой части Земли».

Если такой катаклизм (или серия катаклизмов) действительно произошел, то гигантский источник энергии атлантов должен был уйти под воду вместе с городами, домами, стенами, каналами и прочими сооружениями островной империи. Любопытно, что очень многие районы, которые упоминает Кейс, совпадают с районами Бермудского треугольника, где имеют место разного рода магнитные аномалии.

● Продолжение следует.

СИТУАЦИЯ

Полшага до смерти

СЕРГЕЙ проснулся под утро. Тяжелый дух перегара стоял в воздухе, не давая вдохнуть полной грудью. Будто дикий тигр наполнилась легкие, неприятный комок ворочался к пересохшему горлу. Он на миг открыл глаза и подумал, что кошмар ночи продолжается: на потолке, около светящейся электролампочки, плясали черти. Закрыв глаза, вновь замер, стараясь вспомнить, что было вчерапуле.

«Хотя тебе осталось полшага до смерти, но самому не остановиться. Пойдем к врачу. Пойдем! У меня есть лазаковый наркозол, он поможет...».

Кто это говорил? А-я, жена... Да, она приходила ночера. А до этого?

Родители гостили у дочери в Мурманске, жена упала от него к своим родителям, а он, сам себе хозяин, глушил водкой неудачу — увольнен с работы за прогулы и пьянку. Два дня не выходил из квартиры: стыдно было. Но водка кончилась, надо было найти хоть немного. На лестничной площадке ухал, ныло в кровоподтеках. И сейчас все болит.

Он кое-как поднялся. Голова раскалывалась. Сжав ее руками, сел на край дивана. Мысли путались. Хотел было подняться, но не смог — свободно пошел. Тошнило. Пересиливая себя, держась за стены, добрался до кухни. В груди что-то резко дернулось, и его отбросило к окну. На лбу выступил пот. С трудом открыл форточку. Холодный воздух ворвался в помещение. Вновь что-то дернулось в груди, и тут же по всему телу побежали мурашки, перед глазами попрыли разноцветные круги.

Опустился на стул и долго сидел, уставившись в одну точку. Потом направился в ванную. Включил свет, взглянул в зеркало. Оттуда на него уставилось серое, с запавшими глазами лицо старика. А ведь еще год назад из зеркального прямоугольника ему улыбалось свежее лицо тридцатилетнего мужчины.

Сергею неудержимо захотелось дышать по-этой мерзкой физиономии. Как в бреду, одевшись, он вышел на улицу и пошел быстрым шагом. Колючий ветер нижался в лицо, выжимая на глаз слезы. Сергей почувствовал, что задыхается. Сердце, казалось, резиновым кулаком бьет по ребрам, словно свинцом налились мышцы ног, тупая боль отдавалась во всем теле.

ВНЕЗАПНО Сергей почувствовал озноб и страх, беспричинный и оттого еще более жуткий. Свернув за угол, тут же застыл в оцепенении: впереди стояла серая стая волков.

«Что это — галлюцинация? Здесь же никогда не было даже собак».

Он попробовал сдвинуться с места — ноги будто примерзли к тротуару. Волков становилось все больше, и вскоре Сергей почувствовал, что находится в окружении сотни волков. Хотелось закричать, забиться в какой-нибудь темный угол. Стиснув зубы, Сергей двинулся в самую гущу хищников. Они, будто во сне, отпускали в стороны, в вот сзади волков уже за спиной, он чувствует их тяжелое дыхание...

Сергей не понял, как вновь очутился у своего подъезда, только увидел, словно в тумане, входную дверь. Дома он упал на диван и сразу провалился в полуобморочный сон. И вновь перед глазами предстала жена, которая звала: «Пойдем к врачу!».

Проснулся Сергей, когда на улице стемнело. Дышать прежнему было тяжело, будто пудовая гиря лежала на груди. Голову сдавливало так сильно, что, казалось, она вот-вот лопнет, как перезревший арбуз. Резкий толчок в грудь заломило в висках: показалось, что кто-то открыл дверь, крадучись прошел по коридору и затаился за шторой. Он насторожился, прислушался на ноте. Почудилось? Но ужас не проходил. Глаза забегали по комнате в поисках защиты...

«Что тебе осталось? Белая горячка? От нее — полшага до смерти! Пойдем к врачу, там помогут...».

Кто это? Опять жена?

НЕСКОЛЬКО дней назад Сергей вдруг почувствовал, что с ним вот-вот должно произойти что-то страшное, непонятное. Страх накатывал жуткими черными волнами. Переходя через железнодорожный мост, Сергей неожиданно схватил за руку незнакомого мужчину и попросил, чтобы тот покрепче держал его: непреодолимая сила тянула вниз, на рельсы...

Правда, стоило немного выпить, и страх проходил. Ужас, в который Сергей впадал от малейшего шороха, таял. Но скоро и водка перестала помогать...

Напрягшись, Сергей откинул одеяло, резко поднялся с дивана. Ноги не слушались, его бросало из стороны в сторону. Отдернув штору, на мгновение сжался. Кровь отхлынула от лица. Здоровенный детина, по пояс голый, с топором в руках стоял за шторой. Оскалив зубы, он выжидающе замахнулся. Сергей опешил, отступил на шаг, но тут же резко бросился вперед, вложив в удар всю оставшуюся силу. Рука прорезала пустоту, увлекла за собой тело. Он упал.

Сергей не помнил, как снова очутился на диване, сколько времени прошло. Но когда открыл глаза, понял, что закрыть их уже не сможет от страха, что успет теперь навсегда. Руки и ноги трясались мелкой дрожью. Она поднималась все выше. Конечность немели.

Он не слышал, а скорее почувствовал, как открывалась дверь и у изголовья склонилась запыланная жена. Собрав последние силы, он прошептал:

— Надя... я... согласен... К врачу...

В. БОЯРИНОВ.

● Фотоинформация

ПО ДОЛГУ — ПАМЯТИ

МАРИЙСКАЯ АССР. В сосновом бору недалеко от Йошкар-Олы состоялась торжественно-траурная церемония перезахоронения останков жертв сталинских репрессий.

Сотни людей прибыли на церемонию. Среди них были родственники и близкие погибших, представители партийных и советских органов, ветераны.

НА СНИМКЕ: Л. Н. Беклемешев с сыном приехал из Кемеровской области. Он держит портрет отца, Николая Николаевича Беклемешева.

● Новости

НЕПЛОХО!

Постепенно накапливает людскую помощь обширное поле Великоустюгского района. Заботы о нем сейчас в основном на совести шефов из промышленных предприятий и организаций. В совхозе «Великоустюгский» лен своевременно выторвлен и разостлан на всех 60 гектарах. На снятии третьи работают производственники кожевенно-галантерейной фабрики группами по 40—50 человек. Результат их ежедневного труда — четыре гектара площадки, освобожденных от вылежавшейся тресты. Неплохо! Рядом с ними работают сотрудники горвоенкомата, а также военные дорожные строители.

Более оперативно организовано дело с подняти́ем выгоревшего в совхозе «Тепоотрин». Здесь из разостланных 112 гектаров уборано более трети. Администрация совхоза привлекает на помощь все трудоспособное население. Так, в центральной бригаде провели сход жителей. Результат очевидный: пенсионеры, отпускники, свободные от работы люди вышли на подъем выгоретости.

Для помощи селянам прибыли учащиеся медицинского училища. Они обеспечены жильем, питанием. Труд хорошо оплачивается. Третий год шефствую будущие медики надо льном.

— Не подведут они и нынче,— говорят теплогорские льноводы.

— Поставка бы хорошая погода недолгая ди...

В. ПОНОМАРЕВ.

г. Великий Устюг.

ДОЛГОЖДАННЫЙ ЭКСПОНАТ

Долго в отделе диких животных Тотемского краеведческого музея не хватало главного экспоната — самого крупного хищника нашей фауны, «хозяина» русских лесов — медведя. Этот редкий уже ныне зверь охраняется законом. Охота на него ограничена и производится только по лицензиям Госохотинспекции.

И вот охотники отстрелили зверя, а тамсодермист Вологодского государственного историко-архитектурного и художественного музея-заповедника Б. И. Никифоров сделал чучело. Он нашел для него впечатляющую позу — бурый медведь в экспозиции «Елочки леса» стоит на задних лапах, трется о дерево, своеобразно ставит метку, ограничивая свою территорию...

Т. ЗЕМЛЯКОВА,
научный сотрудник отдела природы Тотемского краеведческого музея.

Вологодская афиша: что? где? когда?

ФИЛЬМЫ

СЕГОДНЯ И ЗАВТРА

ИМЕНИ ЛЕНИНСКОГО КОМСОМОЛА. «Супермен», производство ТО «Зоднак». Сеансы: 10.20, 13, 15.40, 18.20, 21 час.

«САЛЮТ» — «Светик». Сеансы: 9.40, 11.20, 13, 14.40, 16.20, 18, 19.40, 21.10. ВИДЕОЗАЛ — **«Убийство в парке».** Сеансы: 9 октября — 11.50, 13.40, 15.30, 17.20, 19.10, 21 час; 10 октября — 10, 11.50, 13.40, 15.30, 17.20, 19.10, 21 час. 9 октября в 10 часов — кинокляуб «Фотографии — фильм-сказке «Садко».

«РОДИНА» — «Шереметьево-2». Сеансы: 11, 13, 15, 17, 19, 21 час. ВИДЕОЗАЛ — **«Принцдая в гневе и золотая королева».** Сеансы: 10, 12, 14, 16, 18, 20 часов.

«ОКТЯБРЬ». 9 октября — **«Один момент»** (две серии). Сеансы: 17, 20 часов. В 17 часов — торжественный сеанс **«Мимо Мидаса»** (две серии). В 19 часов — **«Бродячий автобус».** 10 октября — **«Душа моя»** (две серии). Сеансы: 13, 18 часов. В 16, 21 час — **«Любовь немолодого человека».**

«СПУТНИК». 9 октября — **«Любовь немолодого человека».** Сеансы: 13, 15, 17, 19, 21 час. 10 октября — **«АД, или Досье на самого себя».** Сеансы: 15, 18, 21 час.

ДВОРЕЦ КУЛЬТУРЫ ЖЕЛЕЗНОДОРОЖНИКОВ. 9 октября — **«Свой крест»** (две серии). Сеансы: 15, 18, 21 час.

ГАСТРОЛИ

Зал филармонии

СЕАНСЫ ЗДОРОВЬЯ «НАУКА И ПРАКТИКА»

проводит

кандидат химических наук **Александр РАЗИН** (г. Ленинград).

В программе: ученые о биополе, диагностика без рентгена, улучшение состояния здоровья на время сеанса, исчезновение болей.

Начало в 17 и 19.30.

Передачи из Вологды

РАДИО

СРЕДА, 10 ОКТЯБРЯ

6.15—6.25 — Выпуск новостей. 6.25—7.00 — Радиопрограмма «Вологодская орбита». 7.15—7.30 — Передача «Открытый микрофон». 18.00—18.10 — Выпуск новостей. 18.10—18.40 — Передача «Разговор об актуальном». 18.40—19.00 — Объявления и реклама.

ЭКРАН ТВ

18.30—18.40 — Документальный фильм. 18.40—18.50 — Новости. 18.50—19.25 — «Путь на Гурмарт». Видеофильм об экспедиции «Поморский Кон-99» на о. Шпицберген.

ПОГОДА

В период с 10 по 11 октября, по сведениям Вологодского гидрометцентра, по области ожидается облачная с прояснениями погода, временами небольшие осадки, в первой половине ночи туманы. Ветер юго-западный, 5—10 м/сек. Температура воздуха ночью —4, +1, местами до —9, днем 2—7 градусов тепла, местами до —3.

● ● ● ●

ПРОЕКТНАЯ КОНТОРА ПРСО «Вологодавтодор»

меняет

машину БГМ-1 на базе ЗИЛ-131 для бурения вертикальных наклонных и горизонтальных скважин шнековым способом диаметром от 150 до 300 мм на автомобиля УАЗ-452, УАЗ-469 или ВАЗ-2121 «Нива».

Обращаться по адресу: г. Вологда, ул. Комсомольская, 55, телефон: 5-31-62.

● ● ● ●

ТРЕСТ «ВОЛОГДАЛЕССТРОЙ»

купит

автомашину ЗИЛ-133.

С предложениями обращаться: г. Вологда, ул. Чехова, 30, телефон: 2-07-60.

● ● ● ●

КРАСАВИНСКИЙ ЛЬНОКОМБИНАТ

реализует

лоскут-лапшу по цене 380 рублей за 1 тонну.

Обращаться по адресу: 162341, г. Красавино Вологодской области, Советский пр., 154, отдел сбыта, телефон: 4-43-69.

ТИРАЖ «СПОРТЛОТО»

Сообщаем итоги 39-го тиража «Спортлото» по области. «6 из 45»: допущено 1124 билета, «5 из 36»: 12107 билетов. Оповещено к предыдущему тиражу 160 билетов.

В 37-м тираже «Спортлото», состоявшемся 16 сентября 1990 года, «6 из 45»: совпало 45 билетов, выигрыш 297 руб. «5 из 36»: совпало 240 билетов, выигрыш 3091 руб. На билет 002 942322 выпал выигрыш в сумме 1980 рублей.

В 37-м тираже лотереи «Спортпрогноз» вологжане угадали 12 исходов встреч, выигрыш 1106 руб.

ОБЛАСТНОЕ ПРЕДПРИЯТИЕ СПОРТИВНЫХ ЛОТЕРЕЙ.

ТИРАЖ «СПОРТЛОТО»

Результаты 40 тиража лотереи «Спортлото» «6 из 45» и «5 из 36».

«6 из 45»: 4, 6, 15, 31, 41, 44. «5 из 36»: 2, 13, 25, 27, 29. (ТАСС).

Официальный участник выставки «ИНФОРМАТИКА-90»

НАУЧНО - ПРОИЗВОДСТВЕННЫЙ ЦЕНТР «ЦЕНТРОН»

предлагает новый класс персональных компьютеров производства АО РОБОТРОН БЮРО-МАШИНЕН ЗЕММЕРДА:

серия компьютеров REI: REI286-16, REI386-25С,

серия компьютеров SOEMTRON 286/12, SOEMTRON 386/25,

контрольный аппарат — ДС 1255, производительностью 12 кол/мин, формат А4,

принтер ROBOTRON E-6328,

пишущие машинки S-6131, S-6136, «Эрика».

Оплата в переводных рублях. 878 кода только до 31 октября 1990 года.

Каталог высылается по запросу.

Гарантийные письма направлять по адресу: 162107, г. Кадников Сокольского района Вологодской области, а/я-33. Вологодское представительство НПП «Центрон», телефон для срочных контактов: (8—33) 4-13-32.

ВОЛОГОДСКИЙ ПОЛИТЕХНИЧЕСКИЙ ИНСТИТУТ

объявляет прием слушателей

на вечернее подготовительное отделение со сроком обучения 10 месяцев.

На отделение принимаются лица со средним образованием из числа рабочих, колхозников, бывших военнослужащих. Рабочие и колхозники должны иметь стаж работы не менее двух лет, из них последний год работы — на одном предприятии.

Начало занятий — с 15 октября. Обучение бесплатное.

Слушатели, успешно выдержавшие вступительные экзамены, зачисляются на 1 курс института по любой избранной специальности вне конкурса.

Группы формируются в Вологде и Череповце.

Справки по телефонам: в Вологде — 2-26-24, в Череповце — 7-67-88.

ВОЛОГОДСКИЙ ГОСУДАРСТВЕННЫЙ ПЕДАГОГИЧЕСКИЙ ИНСТИТУТ

ОБЪЯВЛЯЕТ ПРИЕМ СЛУШАТЕЛЕЙ НА ВЕЧЕРНИЕ И ЗАОЧНЫЕ КУРСЫ

по подготовке к вступительным экзаменам в институт в 1991 году по всем специальностям.

Заявления принимаются с 24 сентября. Начало занятий: на вечерних курсах — с 15 октября, на заочных — по мере комплектования групп.

Обращаться по адресу: 160600, г. Вологда, пр. Победы, 37, к. 25, подготовительные курсы. Справки по телефону: 5-40-29.

ВОЛОГОДСКИЙ МОЛОЧНЫЙ ИНСТИТУТ

объявляет прием в аспирантуру

на ОЧНОЕ И ЗАОЧНОЕ обучение по специальностям: технология молочных продуктов; общее земледелие; разведение и селекция сельскохозяйственных животных; экономика, планирование и организация управления народным хозяйством; ветеринарная микробиология, вирусология, эпизоотология и микология; ветеринарная хирургия.

Вступительные экзамены (специальность, философия, иностранный язык) проводятся с 12 ноября по 11 декабря.

Аспиранты, зачисленные на очное обучение и имеющие стаж практической работы по специальности не менее трех лет, получат стипендию 150 рублей в месяц.

За справками обращаться в отдел науки института по адресу: 160901, г. Вологда, пос. Молочное, ул. Шмидта, 2, телефоны: 4-14-98, 6-13-06.

Проезд автобусом № 107 от вокзала и центра г. Вологды.

Внимание военнослужащих, уволенных в запас из рядов вооруженных сил весной — осенью текущего года!

ДЛЯ ВАС ВОЛОГОДСКИЙ ПОЛИТЕХНИЧЕСКИЙ ИНСТИТУТ

объявляет прием слушателей

на ДНЕВНОЕ ПОДГОТОВИТЕЛЬНОЕ ОТДЕЛЕНИЕ с семимесячным сроком обучения.

Поступающие на учебу представляют: документ о среднем образовании, направление воинской части, копию трудовой книжки, 6 фотокарточек размером 3х4 см, медицинскую справку по форме 086у.

Начало занятий 1 декабря.

Принятые на учебу обеспечиваются общежитием, получают стипендию.

В случае успешной сдачи выпускных экзаменов (с 1 по 15 июля) слушатели зачисляются на 1-й курс института по любой избранной специальности вне конкурса.

На таких же условиях принимаются лица со стажем работы не менее двух лет в качестве рабочих или колхозников.

Группы формируются в городах Вологда и Череповец.

Справки по телефонам: в Вологде — 2-26-24, в Череповце — 7-67-88.

ВНИМАНИЮ РУКОВОДИТЕЛЕЙ ОРГАНИЗАЦИЙ, ПРЕДПРИЯТИЙ, КООПЕРАТИВОВ И УЧЕБНЫХ ЗАВЕДЕНИЙ!

ВОЛОГОДСКИЙ УЧАСТОК ЛЕНИНГРАДСКОГО ПРЕДПРИЯТИЯ СЕРВИСА СРЕДСТВ ИНФОРМАТИКИ И ВЫЧИСЛИТЕЛЬНОЙ ТЕХНИКИ

ПРЕДЛАГАЕТ СЛЕДУЮЩИЕ УСЛУГИ:

ввод в эксплуатацию, техническое обслуживание и ремонт в гарантийный и послегарантийный периоды следующих СВТ (средств вычислительной техники) отечественного и импортного производства:

ЭВМ семейства ДВК (ДВК1, ДВК2, ДВК3 и т. п.), ПЭВМ «Электроника МС 0585» («Электроника-85»), ПЭВМ «Искра 1030» всех исполнений, «Искра 1256», «Искра 226», «Искра 561», ПЭВМ ЕС 1840, ЕС 1841, ЕС 1834.

ПЮОВМ «Роботрон 1715», СМ 4910 (пр-во ГДР), ПЭВМ СМ 1914 «Электроника» (пр-во ПНР).

Учебные классы вычислительной техники:

КУВТ «Ямахо» MSXI, MSXIC,

КУВТ — 86 МС 0201,

КВУ (УВИЦ) МСО202; 01, 02,

КВУ «Корвет»,

Микро-ЭВМ «БК0010», «БК0011», «Агат», «Партнер».

Адрес участка: г. Вологда, ул. Галкинина, 16 (в здании железнодорожного техникума), телефон: 2-23-55.

ДЕЖУРНЫЙ РЕПОРТЕР

ЗВОНИТЕ «Дежурному репортеру» по понедельникам и четвергам с 18 до 19 часов по телефону: 2-55-23.

Без армии

— Говорят, что в Пуэрто-Рико не имеется армии. Так ли это? И есть ли еще страны, где нет вооруженных сил? — спросил нас воложанин Е. Н. Балин.

● От «Дежурного репортера»:

— Действительно, в Пуэрто-Рико нет вооруженных сил. Кроме этого государства, не имеют своих армий Исландия, Маврикий, Мальдивская Республика, Андорра, Барбадос, Батикан. Можно полагать, что не имеют вооруженных сил княжество Монако (рота карабинеров и полиции общей численностью 160 человек), Сан-Марино (рота 100 человек) и некоторые другие маленькие государства.

Что с «Вологдой»?

— Идут упорные слухи, что с нового года газета «Вологда» будет приложением к «Красному Северу». Неужели это так? — спрашивает В. А. Бестужева из областного центра.

— Слухи они и есть слухи, — сказал директор издательства «Красный Север» А. А. Усов. — Никаким приложением «Вологда» не станет, она будет самостоятельной общественно-политической газетой.

Слухи же, видимо, порождены тем, что с 1 октября газета «Вологда» вошла в состав издательства «Красный Север».

Эх, машины...

Знаете, о чем больше всего спрашивают нас в последнее время читатели? Не догадываетесь? Про легковые машины. А именно: сколько их выделено тому или другому предприятию, городу или району. Ходят, ходят по различным конторам желающие приобрести за свои кровные денежки автомобиль и не могут получить ответа на интересующий вопрос. И идут письма к нам, раздаются звонки.

Вот и Н. Ефимов из Тарногского Городка, а также ряд читателей из Междуреченского района спрашивают о том же самом.

Заместитель председателя облисполкома А. Н. Плеханов сообщил, что Тарногскому району в этом году для продажи населению выделено восемь автомобилей, инвалидам и участникам Великой Отечественной войны — две автомашины, столько же — под заготовку мяса и одна — руководителям хозяйств.

Что касается Междуреченского района, то в итоге ему выделено десять машин (восемь для продажи населению, одна — под заготовку мяса и еще одна — инвалидам и участникам войны).

Р. S. Не умеем авторы поставить точку под этим разделом, как раздался звонок. На сей раз из Вологды от Г. Б. Доминковой (Пролетарская, 22). И опять:

— Сколько машин выделено в этом году нашему району?

Товарищи из райисполкомов Тарногского, Междуреченского, Вологодского: что, эти данные являются секретными? Не лучше ли гласно довести до жителей всю информацию, касающуюся поступления и продажи машин. Тогда не будет кривотолков, многочисленных обращений в областные организации.

Нужная мера

— Почему в последнее время снизились нормы продажи продуктов льготным категориям населения? — поинтересовались Ф. П. Горюнов, М. И. Фадеев и Г. М. Исламова из Вологодского района.

— Отпуск мясных и молочных продуктов льготным категориям населения производится, как известно, из выделенных району фондов на местное снабжение, которые, кстати говоря, в третьем квартале по сравнению с первым были уменьшены на пять тонн, — разъяснил заместитель председателя Вологодского райисполкома Ф. П. Тихановский. Кроме того, в льготную категорию населения включены многодетные семьи, имеющие трех и более детей, а участники Великой Отечественной войны приравнены по снабжению к инвалидам войны. Вот почему решением исполкома районного Совета народных депутатов и были снижены нормы отпуска продуктов животноводства всем льготным категориям населения. Большим сахарным диабетом определена следующая норма отпуска продуктов: два килограмма мяса и один килограмм тресковой или овсяной крупы. Продажа животного масла производится на общих основаниях.

По месту работы

— Мы работаем от Вологодского управления междугородных перевозок, живем в Череповце — нас таких шестеро. Как известно, в наше городе вводится районный коэффициент. А нам он положен? — спрашивает Ю. А. Прохорова.

— В соответствии с разъяснением Госкомтруда СССР и секретариата ВЦСПС, — сообщила заместитель начальника финансового управления облисполкома Н. В. Вониловская, — районный коэффициент применяется по месту фактической постоянной работы, независимо от местонахождения учреждения, организации, предприятия, в штате которого состоит работник.

Коротко о разном

А. А. Васильева, г. Вологда:

— Говорят, что есть решение горисполкома о переселении всех организаций с первых этажей жилых зданий. Правда ли это?

● От «Дежурного репортера»:

— Решения горисполкома о необходимости освобождения помещений в первых этажах зданий, занятых различными организациями, принятые в 1988 и 1989 годах, касаются только центральной части города. Сделано это в целях совершенствования системы обслуживания населения и формирования торгово-культурного центра города. Объекты торговли и социальбыта во встроенно-пристроенных помещениях жилых домов размещаются с учетом санитарных и строительных норм проектирования.

Об этом нам сообщили в управлении главного архитектора горисполкома.

Л. Г. Ларионова, г. Вологда:

— При поступлении ребенка в детский сад родителей заставляют отрабатывать на благоустройстве детского учреждения. Правильно ли это?

Т. В. Чулкова, исполняющая обязанности заведующего гороно:

— При поступлении ребенка в детское дошкольное учреждение родителям действительно предлагается отработать на благоустройстве детского сада. Распоряжения горисполкома по этому поводу нет. Но в каждом детском саду принимается решение трудового коллектива отработать в основном 20 часов. В ясли-садах — новостройках родители отрабатывают от 40 до 70 часов.

Н. В. Трапезникова, г. Вологда:

— Какова установочная норма жилплощади в нашем городе? И сколько семей не имеют этой нормы в своих квартирах?

П. В. Логинова, заместитель заведующего отделом по учету и распределению жилой площади горисполкома:

— Установочная норма на одного человека для постановки на очередь для улучшения жилищных условий в Вологде семь квадратных метров. В очередях горисполкома нуждающихся в улучшении жилищных условий около 39 тысяч семей.

С. Н. Семенов, г. Сокол:

— Известно, что в 1937 году Вологда стала областным центром, а с какого года она являлась «столицей» губернии?

● От «Дежурного репортера»:

— В 1796 году Вологда становится центром одноименной губернии.

В заключение вот о чем. В адрес «Дежурного репортера» приходит много писем. К сожалению, некоторые читатели злоупотребляют своим правом задавать вопрос, что затрудняет нашу работу. Напоминаем, что анонимные письма не рассматриваются.

Дежурные репортеры
Г. БУТУСОВА,
Н. НЕПРЯХИН.

Лишь ранние других деревьев сбросила свою листву, а вязы, дубы, ивы еще не полностью в пожелтели. Иногда сквозь тучи проглянет солнышко, когда вдруг обдастет мокрая трава, между белыми облаками загорлубеет по-летнему небо.

Фото С. ГУСЕВОЙ, Е. СОКОЛОВА, В. РЕШЕТНИКОВА.

● Новости

Выставка завершена

В Москве состоялось торжественное закрытие выставки «Искусство земли Вологодской XIII—XX веков». На пресс-конференции были подведены ее итоги.

Выставка пользовалась большим успехом у москвичей и стала значительным событием в вологодской культуре.

А. ВЛАДИМИРОВ.

Белов и Алексеев

В следующем году из двадцати четырех выпусков «Роман-газеты» четыре будут «вологодскими». В двух авторах напечатают роман Василия Белова «Год великого перелома». Два выпуска займет роман Сергея Алексеева «Крамола».

Н. ДАНИЛОВ.

Не было равных

В Новосибирске прошло первенство РСФСР по ушу среди юношей и девушек.

Северо-Запад РСФСР на этих соревнованиях в основном представляла команда из Череповца.

— Борьба была упорной, — сказал в беседе со мною Ю. И. Филимонов, тренер-преподаватель команды Череповца, — Ушу набирает силу. Главную ставку мы сделали на соревнования в группе «Б», где они проходили по международным стандартам и спортсмены демонстрировали более высокую технику. Здесь череповецким спортсменам не было равных. Особенно хочется отметить Виталия Туянова, который в многоборье занял первое место.

В. СТРИГИН,
заместитель председателя облспорткомитета.

● Зарубежный калейдоскоп

Удивительный чеснок

ВАШИНГТОН. Большинство людей не любят использовать в пищу чеснок, после употребления которого неприятный запах изо рта отпугивает при общении. Но, как утверждают ученые-медики, напрасно. Свыше 200 специалистов из 15 стран мира, которые собрались на конференцию по изучению целительных свойств чеснока, единодушно признали уникальность этого продукта питания и его способность служить мерой профилактики от многих серьезных недугов, включая сердечно-сосудистые заболевания и рак.

Выступившие на конференции отметили, что в результате целого ряда опытов и наблюдений, которые медики провели над животными и людьми, они обнаружили, что употребление чеснока в определенных дозах, видимо, способно понижать содержание холестерина в крови, уменьшать артериальное давление, предупреждать образование тромбов в сосудах, грибковые заболевания и, что кажется невероятным, даже приостанавливать развитие раковых опухолей.

(ТАСС).

Воздух дороже золота

От двухсот до тысячи долларов стоит катализатор по очистке выхлопных газов, который начиная с нынешнего года в обязательном порядке должен устанавливаться во все мексиканские автомобили.

Высокая цена катализатора связана с тем, что при его изготовлении используются платина, палладий, радий. Восстановлению он не подлежит, поэтому необходима его замена через каждые восемьдесят тысяч километров пробега автомобиля.

Да, чистый воздух стоит дорого, но куда дороже стоит жизнь и здоровье людей.

Мехико.

(МАН).

ГАЗЕТА ДЛЯ ГОРОЖАН

● Идет подписка

Уважаемые читатели! Если вам кто-то скажет, что, став общественно-политической газетой, «Вологда» будет менее интересной, — не верьте тому. Наоборот, в возрастающей конкурентной борьбе средств массовой информации наш редакционный коллектив будет стремиться к более доходчивому стилю письма, отвечать различным уровням восприятия, будет делать газету полезной каждому читателю и постарается удовлетворить запросы отдельных читательских групп. Редакция сохранит свой прежний принцип объективной и беспристрастной оценки происходящих событий с позиции здравого смысла.

Сегодня, когда обдумываются планы на новый год, редакция рада услышать мнения своих читателей о будущем газеты. Мы обязательно учтем ваши пожелания и предложения в своих публикациях. Ждем конкретных адресов, тем, фактов...

В газете сохранятся традиционные рубрики. Сделаем акцент на оперативную информированность населения по всем вопросам городской жизни. В центре интересов редакции будет стоять человек с его заботами, проблемами, житейскими неурядицами...

Сегодня для радости нет запретных тем. Так будет и в 1991 году. Читатели найдут в газете системное освещение деятельности городских органов власти и управления, узнают о жизни партийных организаций КПС и других общественно-политических формирований, прочитают публикации об истории нашего города, культуре, искусстве, спорте, смогут взять на заметку полезные советы, компетентные консультации юристов. Обширной будет и развлекательно-познавательная тематика наших публикаций, разнообразен набор объявлений и, конечно же, по субботам читатели получат программу телевидения.

Напоминаем, что стоимость подписки на «Вологду» на год 9 рублей 36 копеек, на шесть месяцев — 4 рубля 68 копеек, на три месяца — 2 рубля 34 копейки, на один месяц — 78 копеек.

Индекс нашего издания — 51091.

Не упустите свой шанс, сделайте правильный выбор — выписывайте и читайте газету «Вологда».

КОЛЛЕКТИВ РЕДАКЦИИ ГАЗЕТЫ «ВОЛОГДА».

● Футбол-90

Дождались...

«Динамо» (Вологда) — «Кировец» (Ленинград) — 2:1 (1:1).

Голы забили: С. Веденеев (с пенальти) — «Кировец», Б. Кучин (2) — «Динамо».

Такого, чтобы первую победу в чемпионате на своем поле наша команда одержала лишь в октябре, за всю многолетнюю историю вологодского «Динамо» не было.

Перед началом встречи я подошел к главному тренеру вологжан Л. А. Ягубину.

— Ничьей-то добьетесь сегодня? — спросил его.

Именно так и поставил вопрос не случайно. На протяжении почти всего сезона «Кировец» входил в группу лидеров и лишь из-за последних отсчетных минут он переместился на шестое место.

— Что значит ничья, — ответил Леон Андранникович. — Ребята выходят на поле с настроем на победу. Как выйдет в итоге? Игра рассудит.

Конкретный прогноз дал судья республиканской категории З. И. Скоропонский.

— Чего тут гадать, — сказал он, — динамовцы возьмут верх со счетом 2:1.

Казалось, что этот прогноз не сбудется, ибо с первых минут преимущество было за ленинградцами. Редкие атаки вологжан стремительно развивались, и большой работы у опытного вратаря «Кировца» О. Кудинова не было.

И уж совсем испортилось настроение у немногочисленных болельщиков, когда на тридцать третьей минуте арбитр М. Рыжов из Калининграда назначил одиннадцатиметровый удар в ворота вологжан за игру рукой их защитника Н. Белова в своей штрафной площадке.

Верно поступил судья? — поинтересовался у З. И. Скоропонского.

— Трудно сказать, — услышал в ответ. — Можно было давать пенальти, а можно было и нет.

Но с судьей не спорят, и капитан ленинградцев С. Веденеев свой шанс не упустил.

Лишь после пропущенного гола динамовцы, что называется, проснулись. Выровняв игру, они все чаще стали создавать угрозы воротам соперника. Наконец, за три минуты до перерыва очень красивый ответный гол провел молодой форвард хозяев В. Кучин. В этом эпизоде отлично сыграл А. Бандурин, искусно пропустив мяч под удар партнеру.

Ничто не предвещало нашим воротам беды и во втором тайме. Динамовцы, понив, что с соперником вполне можно играть на равных, владели инициативой, все время беспокоя оборонительные порядки «Кировца». И вдруг в середине тайма следует контратака ленинградцев, защитники опаздывают, и форвард гостей, обведя голкипера вологжан В. Оселинкова, остается один на один с пустыми воротами. Безусловно гол? Но нападающий гостей решил «пижонить», нанес красивый удар, и мяч угодил в перекладину.

А спустя семь минут динамовцы обнимали В. Кучина. Именно он забил второй мяч и вывел свою команду вперед.

Очень хотелось ленинградцам сыграть игру, но вологжане выстояли и одержали первую победу в чемпионате на поле Сухонского целлюлозно-бумажного завода. Дождались, наконец, ее болельщики нашего «Динамо».

Сейчас у вологжан тринадцать очков, и они вновь покинули последнее место, так как потрясающий «Спартак» в Череповце проиграл «Химику» — 0:2 и на очко опять отстал от динамовцев, притом провели на игру больше.

Сегодня в Соколье вологжане принимают нетрезвоячан. Победа наши футболисты, в жизнь у них станет более спокойной. Ну что ж — подождем до вечера.

Н. ПЕТРОВСКИЙ.

● Фотоинформация

Альтернатива?

МОСКВА. Проблема перехода на рыночные отношения появилась в нашем обществе не так давно, вся жизнь была строго подчинена планам: пятилетним, годовым, квартальным... Однако рыночные отношения в их бытовом смысле существовали всегда. Всегда были ситуации, когда одну вещь, не нужную сейчас, тебе, надо было продать, а другую, необходимую, приобрести. Это проще всего было сделать... на толкучке — маленькой, упрощенной модели рынка.

Толкучка Тушинского рынка — место в Москве знаменитое. Купить здесь можно абсолютно любую хоть и старую, но еще годную вещь. И если учесть, что в магазинах нас ждут пустые полки, то здесь от обилия «товаров» просто рябит в глазах. От старого макинтоша до нестандартной стеклотары, массу необходимых в хозяйстве мелочей — все это можно приобрести здесь, на толкучке, не прыгая, вполне приемлемо для каждого дня, каждым днем дорожающей жизни.

НА СНИМКЕ: в выходные дни здесь особенно многолюдно.

ФОТОХРОНИКА ТАСС.

● Бой — преступности!

ОПЕРАЦИЯ «БЕГЛЕЦЫ»

Из Фрунзе возвратилась группа военнослужащих внутренних войск, участвовавших в задержании особо опасных преступников, совершивших дерзкий вооруженный побег 12 июля в Москве. Корреспондент ТАСС В. Гондусов попросил начальника службы розыска Главного управления внутренних войск МВД СССР подполковника А. Удинцева рассказать, как проходила операция «Беглецы».

— Во Фрунзе мы вылетели после того, как задержали в Москве двух из 6 преступников — Денисова и Георгиева. Денисова взяли на квартире, за которой несколько дней вели наблюдение. Первоначально не знали, сколько в ней вооруженных преступников, есть ли там женщины, дети, которые могли быть использованы в качестве заложников.

Лишь убедившись, что Денисов в квартире один, мы с заместителем начальника отдела МУРа майором милиции А. Беловым приняли решение взломать дверь квартиры. Одновременно воспользуемся подразделения розыска внутренних войск проникли в квартиру через балкон 7-го этажа. Воспользоваться оружием преступник не смог.

Вскоре удалось установить местонахождение Георгиева. Прошли захват. У преступника были изъяты пистолет и 16 патронов.

Впоследствии задержали человека, который снабжал беглецов деньгами, продуктами, перевозил их на машине с квартиры на квартиру. Как оказалось, один из уголовных «авторитетов» Москвы дал задание тщательно укрыть преступников, то есть в который раз мы убедились, как четко работает воровской «профсоюз».

В ходе оперативно-розыскных мероприятий были получены неопровержимые данные о том, что 15 июня Ким и Донец, совершив вооруженное нападение, захватили легковой автомобиль и направились на юг страны.

В штабе розыска рождались и отрабатывались версии. По всей стране шла активная работа по установлению преступных и иных связей «автомобильных беглецов». Их география была обширной — Ростов-на-Дону, Астрахань, Гурьев, Кабардино-Балкария, Киргизия. Пришлось прибегнуть к помощи ЭВМ.

Анализ показал, что преступников надо искать во Фрунзе. Туда и была направлена специальная группа, в которую вошли оперативный работник МУРа, сотрудник оперативно-розыскного отдела ГУВД и несколько военнослужащих внутренних войск. Мне было поручено возглавить группу.

Донца задержали, когда он садился в машину. Направляясь в Узбекистан, где ему была приготовлена «лежка». Вскоре удалось задержать Смердова, но Ким был настороже и с сообщником скрылся на такси. На территории Киргизии, Казахстана и Узбекистана был введен в действие план специальной операции. Установили, что Ким скрывается на территории Джамбулской области Казахстана.

Захват преступника осуществили вместе с начальником отдела уголовного розыска Панфиловского РОВД Киргизии старшим лейтенантом милиции К. Мендуалтовым.

Задержаны 5 наиболее опасных преступников. На свободе пока лишь Павлюченков, розыск которого продолжается.

ТАСС.

ПОЖАЛЕЙТЕ ИНОСТРАНЦА

Более шестидесяти процентов преступлений в отношении иностранных граждан явились результатом их собственных противоправных связей и сделок с антиобщественными элементами. Об этом было сообщено на очередном брифинге в МВД СССР.

Беспокойство живется приезжавшим из-за рубежа гостям нашей страны. С каждым днем рискованнее становится их пребывание здесь. В этом году почти в полтора раза увеличилось число зарегистрированных преступлений против них. Но на их жизнь и здоровье наши «туманные» криминальный мир не покушается. Рост произошел за счет имущественных посягательств, грабежей, разбоев. Наименее почтительное отношение к зарубежным визитерам отмечено на Украине, в Узбекистане, Казахстане, Латвии, России, особенно в Москве и Ленинграде.

Чаще всего иностранцы жалуются на навязчивое приставание советских граждан с целью скупки валюты и вещей, не дают прохода проститутки. Криминогенная обстановка сложилась в гостиницах, кемпингах, общежитиях.

Однако небезопасны и сами гости. В этом году ими совершены 218 преступлений, в прошлом было значительно меньше. К тому же обычно они становятся жертвами собственных провокаций. Инициаторами незаконных связей и сделок с валютчиками, спекулянтами, скупщиками любимых выступают чаще других граждане Вьетнама, Польши, Финляндии, Болгарии.

В то же время правоохранительные органы признают, что, несмотря на принимаемые меры, прибыли остается. Причины — отсутствие во всех регионах страны единой системы по решению всего комплекса вопросов, связанных с пребыванием, работой и учебой иностранных граждан, не решены вопросы их бытового устройства.

О. КУЛИКОВ,
корр. ТАСС.

Редактор
Ю. Г. ЖИГАЙЛОВ.

Газета — орган Вологодского областного Совета народных депутатов и обкома КПСС.

160001, Вологда, ул. Челюскинцев, 3.

Справки по редакции — 2-02-72.
Зам. редактора — 5-22-25. 2-31-41. 2-31-35.
Секретариат — 2-32-51. 2-53-31. 2-55-70.
ОТДЕЛЫ:
по работе Советов — 2-03-37. 5-22-94; партийный — 5-22-65. 2-53-81; экономический—2-05-13. 2-10-62. 2-01-72; агропромышленный—2-04-85. 2-53-93. 2-55-30; общественно-политической жизни—2-53-41. 5-22-45. 5-22-84. 5-22-65; писем и социальных проблем—2-50-85. 2-00-32. 2-55-50. 5-22-74; публицистики — 5-22-64; новостей — 2-55-23. 2-31-42. 2-31-40; обозревателя — 2-53-53; приемная писем — 2-00-33; прием объявлений — 2-94-81; бухгалтерия — 2-55-40.

Телефоны редакции

ОБЛАСТНАЯ ТИПОГРАФИЯ
160001, г. Вологда, ул. Челюскинцев, 3.
Печать высокая. Объем 2 п. л.
Индекс 51060. Тир. 119000. Зак. 6331.
Цена номера: по подписке — 3 коп., в розницу — 6 коп.