Пролетарии всех стран, соединяйтесь!

Красный Север

Орган Вологодского обкома КПСС и областного Совета народных депутатов

Газета основана в мае 1917 года ● Выходит 6 раз в неделю ● Среда, 24 января 1990 года ● № 20 (21784) ● Цена 3 коп.

● Готовимся к выборам

Поддержать кандидатов решила партийная организация монтажников

На столе у секретаря парткома монтажных организаций объединения «Череповецмонтаж» Л. Н. Шабашовой раскладка информации о том, на каких участках пойдут выборы, каковы их границы, предполагаемое число избирателей. Выходит, партийная организация полностью взяла на себя организацию предвыборной кампании?

— Интересы трудящихся, — рассказывает Людмила Николаевна,— будут отстаивать в местных Советах сами монтажники. Поэтому весь коллектив заинтересован в том, чтобы депутатские мандаты получили деловые, смелые люди. Разумеется, партийные организации помогали найти их. А сейчас способствуем лучшей организации встреч кандидатов с избирателями.

Что же удалось сделать первичным парторганизациям в ходе выдвижения кандидатов, были ли проблемы, сложности?

Ответ на вопрос неоднозначен. Итоги выдвижения таковы: из четырнадцати кандидатов в городской, областной и республиканский Советы от монтажных организаций Череповца девять — члены КПСС. Выдвижение шло далеко не просто. Когда секретари «первичек» стали изучать ситуацию, встре разговор с людьми, выяснилось, что особой активности не чувствуется, да и желания участвовать в борьбе за депутатские мандаты у них маловато. И все-таки мнения, предложения брали на заметку. Они и пригодились на конференции представителей трудового коллектива, где обсуждали возможные кандидатуры, принимали решения. Так что организационная работа сыграла свою роль.

Конференция была интересной, удалось расшевелить людей. Они поняли, что есть реальный шанс самим повлиять на формирование будущего депутатского корпуса. Может быть, тогда и решил бригадир управления «Металлургмонтаж-1» А. С. Тишунин выдвинуть свою кандидатуру в депутаты городского Совета.

— Хватит возмущаться всем и всем. Готов сам делать что-то конкретное для решения проблем, — заявил Александр Сергеевич. И конференция оказала ему доверие.

Острые дискуссии вокруг претендентов, их программ еще впереди. Как сложится борьба кандидатов в народные депутаты от монтажных организаций Череповца, покажет время и сами выборы. Но кандидаты, получая постоянную поддержку партийных организаций, чувствуют себя уверенней, смогут лучше разобраться в обстановке. Это так важно в полемике с соперниками.

С. СЫРОВ.

г. Череповец.

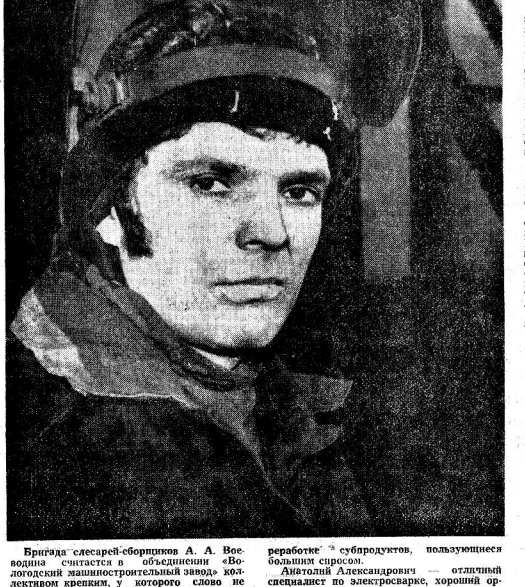

Бригада слесарей-сборщиков А. А. Воеводина считается в объединении «Вологодский машиностроительный завод» коллективом крепким, у которого слово не расходится с делом. Сказал

ребята, значит, сделают в срок и даже немного раньше, да так, что любой контролер не найдет в их работе ни сучка, ни задоринки. Собирает бригада автоматические линии по переработке субпродуктов, пользующиеся большим спросом.

Анатолий Александрович — отличный специалист по электросварке, хороший организатор производства и наставник — передает свой богатый опыт ребятам из СПТУ-1, проходящим производственную практику на предприятии.

Фото Е. СОКОЛОВА.

В Политбюро ЦК КПСС

Политбюро ЦК КПСС на заседании, состоявшемся 22 января, рассмотрело проект Платформы ЦК КПСС к XXVIII съезду партии.

Обстоятельно обсудив проект, Политбюро ЦК в основном одобрило положения Платформы и поручило Генеральному секретарю ЦК КПСС М. С. Горбачеву доработать документ с учетом высказанных замечаний, после чего проект будет внесен на рассмотрение очередного Пленума ЦК.

Политбюро ЦК приняло решение провести Пленум ЦК по этому вопросу 5—6 февраля 1990 г.

На заседании были рассмотрены итоги поездки Генерального секретаря ЦК КПСС М. С. Горбачева и группы участников внеочередного декабрьского (1989 г.) Пленума ЦК КПСС в Литовскую ССР и выработаны соответствующие предложения к Пленуму ЦК КПСС.

Была рассмотрена информация о результатах встречи М. С. Горбачева, а также бесед А. Н. Яковлева и А. И. Лукьянова с делегацией либерально-демократической партии Японии во главе с С. Абэ.

Было констатировано, что состоявшийся обмен мнениями позволил существенно углубить, советско-японский политический диалог, в котором впервые приняли активное участие представители правящей партии Японии. Выявились новые возможности для улучшения советско-японских отношений и развития двусторонних связей в различных областях. Важно, что обе стороны высказали мнение о необходимости вывести эти отношения на уровень, соответствующий требованиям времени, роли обеих стран в современном мире, нынешней динамике международной жизни. Было выражено согласие с предложением японской стороны о развитии межпартийных связей между КПСС и ЛДП.

На заседании рассмотрены итоги беседы М. С. Горбачева и встреч Э. А. Шеварднадзе с генеральным секретарем ООН Х. Пересом де Кульяром. Было отмечено возрастание роли Организации Объединенных Наций, ее Совета Безопасности и генерального секретаря в процессе перехода от «холодной войны» к мирному периоду международного развития через формирование общечеловеческого консенсуса и обеспечение стабильности и правопорядка. Подчеркнута неизменность политической линии на поддержку ООН, органически вытекающей из приверженности нового внешнеполитическому мышлению, перестройки, демократизации и гласности внутри страны.

ЧТО НАДО ЗНАТЬ

В окружные избирательные комиссии и редакцию «Красный Север» поступают вопросы, связанные с проведением избирательной кампании. Ответы на некоторые из них опубликованы в еженедельнике «Аргументы и факты» № 3 за 1990 год. Предлагаем их вниманию читателей.

Как окружная избирательная комиссия распорядится средствами, дополнительно полученными от предприятий и общественных организаций?

Общего правила тут нет. Дело ясное. Видимо, было бы полезно пригласить на заседание комиссии всех кандидатов в депутаты или их доверенных лиц, и вместе с ними, исходя из общей суммы средств, договориться о порядке изготовления агитационных листовок, плакатов, призывов, их тираже, объеме и т. п. Содержание и сроки обнародования этих листовок — сейчас или накануне дня выборов — дело кандидата. Конечно, могут быть и другие варианты решения этой проблемы. Но важно, чтобы выработанное коллективно решение устраивало в первую очередь кандидатов в депутаты и соответствовало требованиям закона.

* * *

Освобождаются ли от работы для участия в предвыборной кампании кандидаты в депутаты и их доверенные лица?

Как определено ст. 41 Закона о выборах, кандидаты в народные депутаты РСФСР после регистрации на время проведения встреч с избирателями, выступлений на предвыборных собраниях, митингах, по телевидению и радио освобождаются от выполнения производственных или служебных обязанностей с сохранением средней заработной платы за счет средств, выделяемых на проведение выборов. Это же определено и ст. 43 Закона о выборах народных депутатов местных Советов. Следует подчеркнуть, что освобождаются они на время проведения встреч.

На тех же условиях за счет средств, выделенных на проведение выборов, по просьбе кандидатов могут освобождаться от выполнения производственных или служебных обязанностей и их доверенные лица. Это определено статьей 39 Закона о выборах народных депутатов РСФСР и статьей 41 Закона о выборах народных депутатов местных Советов.

Предприятие, учреждение или организация хочет материальными средствами поддержать своего кандидата в депутаты. Как это сделать?

В Законе о выборах народных депутатов РСФСР сказано, что расходы, связанные с подготовкой и проведением выборов, проводятся только за счет средств государства. Уже после принятия этого Закона на II Съезде народных депутатов СССР в статью 100 Конституции СССР внесена соответствующая поправка. Суть ее в том, что теперь все расходы, связанные с подготовкой и проведением выборов народных депутатов, производятся соответствующей комиссией из одного фонда. А создается этот фонд за счет средств государства, а также добровольных взносов предприятий, общественных организаций, отдельных граждан. Они могут перечислить любую сумму в общий фонд, но не на поддержку своего кандидата в депутаты.

* * *

Имеет ли право кандидат в народные депутаты издавать за свой счет агитационные материалы?

Не имеет. В соответствии со ст. 37 Закона РСФСР «О выборах народных депутатов РСФСР» кандидаты в народные депутаты участвуют в предвыборной кампании на равных основаниях. В связи с этим окружные избирательные комиссии обязаны обеспечить всем кандидатам от данного избирательного округа одинаковые условия для проведения агитационной работы и принимать меры к предотвращению фактов, когда один из кандидатов получает преимущество в проведении агитации, хотя и за свой счет.

От редакции. Вопрос можно поставить и так: может ли предприятие или организация использовать иностранную технику для выпуска листовок в поддержку «своего» кандидата. Как нам разъяснили, использование техники, бумаги стоит денег, а закон запрещает вкладывать средства в выборы помимо избирательной кампании. Претензий будет меньше, если предприятие изготовит листовки для всех претендентов по округу.

● Вологодский курьер

Для всех и для каждого

В цехах и подразделениях Череповецкого производственного объединения «Аммофос» началось обсуждение проекта коллективного договора между администрацией и профсоюзным комитетом на 1990 год. Для рассмотрения дополнений, предложений, критических замечаний тружеников предприятия совет трудового коллектива назначил месячный срок.

Предложенный для обсуждения проект охватывает все стороны экономической жизни и социального развития «Аммофоса». Предусматривается перевод предприятия на арендный подряд, внедрение ряда перспективных технических новинок. Намечены конкретные цели в области подготовки рабочих кадров, улучшения условий охраны труда. Будет введено в строй еще 34 тысячи квадратных метров жилья.

Б. РЕВАЗОВ.

НЕ КРАСНА УГЛАМИ

В объединении «Вологдаеспром» за прошлый год, по данным отдела капитального строительства, сдано в эксплуатацию 57,7 тысячи квадратных метров жилого и выстроенного жилья. И для такого огромного коллектива, как лесозаготовители, цифра внушительная.

Выступая на отчетно-выборной профсоюзной конференции рабочих лесной, бумажной и деревообрабатывающей промышленности области, генеральный директор ПТО «Вологдаеспром» М. И. Гайдай сказал, что если судить, мол, уверяться в таком уровне по строительству жилья в последующие годы, то выйдем в своем министерстве по этому показателю на второе-третье место.

Но наше общество понемногу отходит от гипноза «внушительных цифр» и валовых показателей. Начинает понимать суть и важность качественной стороны дела. Вот и посмотрим с этой точки зрения на быт лесозаготовителей.

Жилой фонд 158 лесных поселков, где проживает 140 тысяч человек, — 1,5 миллиона квадратных метров. Но треть жилья — щитовые дома, для нашего северного края, мягко говоря, не очень-то приспособленные; 92,7 тысячи квадратных метров — дома ветхие и аварийные.

На сегодня в сами лесных поселках нет школ, половина детских садов, больниц, клубов, столовых размещена в приспособленных помещениях.

Как видим, «гиба» лесозаготовителей, то есть их быт, углами своими далеко не красна.

М. ЛИДИН.

ПОЧТА МИНУВШЕЙ НЕДЕЛИ

О „своих“ и „чужих“

С 15 по 21 января редакция получила 589 писем.

Поступило 70 ответов из ведомств и организаций.

Живем, как на вулкане. То один кратер выплюнет раскаленные камешки и повесит в небе тучу пепла, то другой. На втором Съезде народных депутатов страны вместе с депутатами пытались разобраться в причинах тбилисской трагедии. Потом, не отрываясь от экранов телевизоров, следили за событиями в Литве. Сейчас поток событий происходящим в Азербайджане и Армении.

Разные обстоятельства, движущие силы событий, цели. Общее, пожалуй, одно — нетерпимость, поиск внешнего виновника собственных бед или трудностей.

Устюжанин В. П. Окомин был в числе тех, кто после войны занимался размежеванием территории Литовской ССР. Уже отгремели орудия, но еще гибли, подрывались на минах, солдаты.

«Вот тогда я и познакомился с литовским народом. Это народ-труженик. Сколько слов благодарности услышали мы за то, что возвращали им землю, на которой они могли безопасно выращивать хлеб. Литовцы, чем могли, старались, помочь нам. Даже когда гибли наши товарищи, мы не считали, что они отдали жизни за чужой народ. Наблюдая теперь за событиями в Литве, я не верю, что простые люди могут противопоставить себя всей стране. У меня твердое убеждение, что большая часть литовского народа понимает: их судьба — только в союзе со всеми народами СССР».

Можно спорить с В. П. Окоминым относительно его версии возникновения сепаратистских настроений в Литве: автор считает, что их исток — в действиях «групп экстремистов, которым незнакомо чувство простой благодарности». Но нельзя не заметить, что письмо окрашено идеей равноправной дружбы народов, и это более чем своевременно.

В самом деле, теперь, когда социальные конфликты все чаще приобретают национальную или даже националистическую окраску, особенно важно сохранить в себе доброжелательность к людям другой национальности, попытаться их понять. Увы, это не всегда и не всем удается даже в нашей тихой Вологде. Вспомним драки местной молодежи с парнями, приехавшими к нам учиться и работать из южных регионов страны.

А сейчас появился новый источник напряженности — пребывание в области иностранных рабочих. Опубликованный в «Красном Севере» материал «Вьетнамцы в Вологде» и вслед за ним в «Вологодском комсомольце» — «Вьетнамские мотивы» вызвали неоднозначную читательскую реакцию.

Не стану останавливаться на откликах, поддерживающих позицию «Красного Севера». Лучше повнимательнее вчитаемся в письма оппонентов.

Но сначала вспомним суть проблемы. Она состоит в том, что вьетнамские рабочие, прибывшие трудиться на производстве, в свободное время занимаются спекуляцией спиртным, что вызывает естественное негодование вологжан. Кроме того, вьетнамцы покупают в наших магазинах товары и отправляют их на родину, а магазинные полки и без того скудны.

Есть проблема? Есть. Мы постарались осветить ее объективно, компетентные люди высказали свои предложения по снижению возникшей напряженности — с учетом интересов и вологжан, и вьетнамских рабочих, которых сами позвали, ибо испытываем недостаток рабочей силы.

Поразительно, как люди, измученные дефицитом и прочими трудностями, по-своему толкуют ясные, казалось бы, газетные строки. «Делается что-либо у нас по снижению социальной напряженности?» — задает вопрос вологжанка Л. Васильева и сама отвечает: «Поэтому, нет. Примером тому — статья в газете «Красный Север».

Что же ей не понравилось? Примерно то же, что и Н. И. Светлорусовой: «Из статьи пояснения — пишет она, — что каждый вьетнамец приехал сюда побольше урвать да отправить. А уж если не так, то прощайте: мы поехали домой».

Слово-то какое — «урвать». Наши — работают, приезжие — «урывают»... Можно цитировать и другие письма, в которых авторы обижаются за «наших» и рекомендуют «запретить продавцам продавать вьетнамцам в таком количестве вещи».

Позиция читателей, приславших нам подобные отклики, в общем-то понятна. Непонятна позиция молодежной газеты, имеющей доступ к объективной информации и все же подлившей «масла в огонь». Причем полном отсутствии каких-либо конструктивных предложений. К чему зовете, коллеги, — к национальной неприязни, к ожесточению? Что прогнозируете — уличные стычки? Или просто заботитесь о популярности?

Редакционная почта многообразна. Правда, большая ее часть посвящена опять же пресловутому дефициту и способам его распределения. Массовую негативную реакцию вызвало решение сессии городского Совета вместо в Вологде талоны на дефицит. Довольных, кажется, нет, хотя перед сессией вологжане почти единодушно высказывались за талоны. Не предполагали, видимо, что талон (или приглашение, как его деликатно называют) даст право на приобретение лишь одной вещи в год. Впрочем, конструктивных предложений в письмах тоже нет. С ситуацией, возникшей в связи с введением талонов, и читательскими оценками вошествия «Красный Север» знакомит вас в статье «Лама» для учительницы».

Заметное место в почте занимает выборная тема. Воронежское письмо с 23 ГПЗ от Н. И. Попова: «В списках кандидатов в депутаты все знамя, вплоть просто директора и генеральные, секретари и председатели, а рабочих и крестьян почти нет. Будет ли эта элита заботиться о нуждах простых людей? Нет, они живут и не знают дефицита, есть квартиры и машины, а у нас нет самого необходимого для жизни. Сексрость и беспросветность. Мой бригада — двенадцать человек — не пойдет голосовать за таких кандидатов».

Опять напряженность, опять «свои» и «чужие», на этот раз деление по социальной шкале. Озабоченность автора родилась не случайно: действительно, мало выдвинуто кандидатов из рабочих и крестьян, мало в списках женщин, молодежи. Сказалась, видимо, при выдвижении кандидатов слабая активность населения. Но разве ваша бригада, — Николай Иванович, не могла выдвинуть кандидата, за которого вы пошли бы голосовать?

Что помешало? Боюсь, давняя наша привычка ждать да догонять. Все мы сильны отрицанием, а время требует позитивных действий.

Смущает, правда, механическое деление на руководителей и «простых людей». Предубеждение по отношению ко всем, кто представляет «начальство», полезно бы разрушить, как берлинскую стену. К сожалению, жизнь подпитывает настроения, выраженные в письме Н. И. Попова, о чем свидетельствуют и отклики на публикации «Красного Севера», и факты из повседневности, сообщаемые читательской почтой.

Возмущен водитель В. В. Воронин: на дороге Вологда — Сокол вырос новый поселок, но автобусной остановки там не предусмотрено, хотя жители и обращались в разные инстанции. Водитель, остановивший машину, нарушает инструкцию. А люди просят, требуют, обижаются. Как поступить?

А. П. Мельников криком кричит: «Спасите мою деревню». Завод «Дормаш» засыпал песком огороды жителей деревни Тененьково в Вологодском районе, как утверждает автор, без разрешения сельсовета и райисполкома. Может, и было оно было, но жителям о нем не сообщили? Не сочли нужным?

Не подобные ли факты рождают отчужденность и социальное напряжение? Впрочем, и в этих случаях не стоило бы чохом делить людей на «своих» и «чужих», «простых» и «руководящих». Давайте судить о каждом конкретном человеке по делам его.

Л. ГОРОВ.

Школьная пашня

Всего полтора гектара пашни выделил колхоз имени Фрунзе Теребаевской средней школе. Но и этот земли, ухоженной учениками, хватило, чтобы обеспечить на зиму школьную столовую картофелем, капустой, луком и другими овощами.

Выращивают в парнике и помидоры. Минувший год был на них урожайным. Излишки продавали населению. Выручка составила более двух тысяч рублей. Комитет комсомола, в ок распоряжается этими деньгами, решил их использовать на подарки лучшим ученикам, на проведение праздников.

Трудоемкие работы на земельном участке механизированы. Школа имеет два трактора ДТ-75, на которых старшеклассники приобретают практические навыки по обработке земли. Все малыши-вундерпоки получают удостоверения тракториста третьего класса.

В летнее время учащиеся оказывают хозяйству помощь в заготовке кормов, уборке урожая. Некоторые девочки занимаются в детских садиках воспитателей и нянь.

В. ВИКТОРОВ.

Никольский район.

ВНИМАНИЮ ИЗБИРАТЕЛЕЙ!

Народный депутат СССР В. Н. Ловягин 27 января с 9 часов ведет прием избирателей в комнате № 8 горисполкома по предварительной записи с номера 531 по номер 555 включительно.

4 МАРТА — ВЫБОРЫ В РЕСПУБЛИКАНСКИЙ И МЕСТНЫЕ СОВЕТЫ

Кандидаты в депутаты

Вологодского областного Совета народных депутатов двадцать первого созыва

(Продолжение. Начало в № 19).

Избирательный округ № 48

МЕЛЬНИКОВ Юрий Дмитриевич, 1943 года рождения, главный врач медико-санитарной части Череповецкого металлургического комбината имени 50-летия СССР, член КПСС, проживает в г. Череповце.

ТИХОМИРОВ Борис Михайлович, 1935 года рождения, первый заместитель начальника территориально-строительного объединения «Череповецметаллургхимстрой», член КПСС, проживает в г. Череповце.

Избирательный округ № 49

ЛУКАШУК Виктор Евгеньевич, 1956 года рождения, начальник смены углеподготовительного коксохимпроизводства Череповецкого металлургического комбината имени 50-летия СССР, член КПСС, проживает в г. Череповце.

МОРОЗОВА Людмила Григорьевна, 1928 года рождения, начальник бюро платных услуг управления товаров народного потребления Череповецкого металлургического комбината имени 50-летия СССР, беспартийная, проживает в г. Череповце.

Избирательный округ № 50

ГОЛУБЦОВ Анатолий Михайлович, 1948 года рождения, мастер цеха дефектоскопии Череповецкой дистанции пути Северной железной дороги, член КПСС, проживает в г. Череповце.

СОЛОВЬЕВ Борис Николаевич, 1939 года рождения, мастер цеха изложниц Череповецкого металлургического комбината имени 50-летия СССР, член КПСС, проживает в г. Череповце.

Избирательный округ № 51

НАУМЕНКО Иван Харитонович, 1937 года рождения, директор Череповецкого филиала Вологодского политехнического института, член КПСС, проживает в г. Череповце.

ТИХОМИРОВ Николай Васильевич, 1952 года рождения, первый секретарь Череповецкого городского комитета КПСС, член КПСС, проживает в г. Череповце.

Избирательный округ № 52

ГАПОНЕНКО Евгений Леонидович, 1938 года рождения, генеральный директор Череповецкого треста общественного питания, член КПСС, проживает в г. Череповце.

НАШИЕВ Валентин Павлович, 1953 года рождения, председатель профсоюзного комитета листопрокатного цеха № 1 металлургического комбината имени 50-летия СССР, член КПСС, проживает в г. Череповце.

ФИЛИППОВ Олег Иванович, 1951 года рождения, заместитель начальника производственного управления Череповецкого сталепрокатного завода, член КПСС, проживает в г. Череповце.

Избирательный округ № 53

КЛИМУК Зоя Сергеевна, 1944 года рождения, начальник отдела организации торговли Череповецкого горпромторга, член КПСС, проживает в г. Череповце.

ПАНФИЛОВА Лидия Сергеевна, 1938 года рождения, директор Череповецкого Дворца пионеров и школьников, член КПСС, проживает в г. Череповце.

ПУЗЫНЯ Геннадий Николаевич, 1957 года рождения, председатель профсоюзного комитета доменного цеха Череповецкого металлургического комбината имени 50-летия СССР, член КПСС, проживает в г. Череповце.

Избирательный округ № 54

КАШАЕВ Александр Иванович, 1951 года рождения, старший прораб управления механизации треста «Череповецстрой», беспартийный, проживает в г. Череповце.

ПРОКОПОВ Дмитрий Кузьмич, 1940 года рождения, директор треста агропромышленного комбината «Череповец», член КПСС, проживает в г. Череповце.

ФОНБЕРШТЕЙН Самуил Маркович, 1946 года рождения, корреспондент черповецкого городской газеты «Коммунист», член КПСС, проживает в г. Череповце.

Избирательный округ № 55

ГРУГАНОВ Виктор Михайлович, 1938 года рождения, заместитель начальника доменного цеха Череповецкого металлургического комбината имени 50-летия СССР, член КПСС, проживает в г. Череповце.

КУЛЕШОВ Вячеслав Михайлович, 1952 года рождения, директор молодежного центра Череповецкого металлургического комбината имени 50-летия СССР, член КПСС, проживает в г. Череповце.

ПЫЖКОВ Василий Александрович, 1951 года рождения, директор совхоза «Октябрьский» Череповецкого металлургического комбината имени 50-летия СССР, член КПСС, проживает в г. Череповце.

Избирательный округ № 56

БРОВКОВ Николай Кузьмич, 1943 года рождения, начальник подготовки Череповецкого высшего военного инженерного училища радиоэлектроники, член КПСС, проживает в г. Череповце.

ЧЕРНЫШЕВ Петр Константинович, 1956 года рождения, мастер ремонтно-механического цеха № 2 Череповецкого металлургического комбината имени 50-летия СССР, член КПСС, проживает в г. Череповце.

Избирательный округ № 57

ДЫС Анатолий Францевич, 1959 года рождения, слесарь локомотивного депо управления железнодорожного транспорта Череповецкого металлургического комбината имени 50-летия СССР, беспартийный, проживает в г. Череповце.

ПАНКРАТОВА Наталья Ивановна, 1950 года рождения, старший юрисконсульт Череповецкого завода железобетонных изделий и конструкций, беспартийная, проживает в г. Череповце.

ФЕДОРОВ Александр Валентинович, 1947 года рождения, врач-нейрохирург Череповецкой городской больницы, член КПСС, проживает в г. Череповце.

ФИЛИППОВ Николай Александрович, 1952 года рождения, машинист тепловоза управления железнодорожного транспорта Череповецкого металлургического комбината имени 50-летия СССР, член КПСС, проживает в г. Череповце.

Избирательный округ № 58

ВИНОГРАДОВА Людмила Алексеевна, 1949 года рождения, машинист котлов цеха теплоэлектроцентрали Череповецкого производственного объединения «Аммофос», беспартийная, проживает в г. Череповце.

КЛЯГИНА Любовь Борисовна, 1949 года рождения, оператор центрального пульта управления шихтоподготовительного цеха № 1 агломпроизводства Череповецкого металлургического комбината имени 50-летия СССР, беспартийная, проживает в г. Череповце.

ПАВЛОВА Анна Ивановна, 1942 года рождения, начальник закройно-швейного цеха № 1 Вологодского производственного трикотажного объединения, член КПСС, проживает в г. Череповце.

Избирательный округ № 59

АРЮТИН Алексей Иванович, 1942 года рождения, главный инженер производственного транспортного объединения «Череповецстройтранс», член КПСС, проживает в г. Череповце.

НЕПОМНЯЩИЙ Вячеслав Григорьевич, 1949 года рождения, врач-эндоскопист медико-санитарной части Череповецкого металлургического комбината имени 50-летия СССР, беспартийный, проживает в г. Череповце.

САВИНОВ Николай Егорович, 1940 года рождения, машинист тепловоза водного участка управления железнодорожного транспорта Череповецкого металлургического комбината имени 50-летия СССР, член КПСС, проживает в г. Череповце.

Избирательный округ № 60

ВИНОГРАДОВ Евгений Аркадьевич, 1956 года рождения, заместитель директора по перевозкам Череповецкого пассажирского автотранспортного предприятия, член КПСС, проживает в г. Череповце.

ЮРКОВА Людмила Ивановна, 1953 года рождения, председатель Череповецкого городского комитета профсоюза работников культуры, член КПСС, проживает в г. Череповце.

Избирательный округ № 61

АКИНИН Владимир Петрович, 1935 года рождения, главный инженер государственного производственного объединения «Череповецмонтаж», член КПСС, проживает в г. Череповце.

КОСОДЕЛКОВ Павел Юрьевич, 1965 года рождения, второй секретарь Череповецкого городского комитета ВЛКСМ, член ВЛКСМ, проживает в г. Череповце.

Избирательный округ № 62

АНДРЕЕВ Виктор Григорьевич, 1953 года рождения, заместитель начальника железнодорожного цеха Череповецкого производственного объединения «Азот», член КПСС, проживает в г. Череповце.

ИЛЬИН Владимир Александрович, 1949 года рождения, главный инженер Череповецкого производственного объединения «Азот», член КПСС, проживает в г. Череповце.

КИРСАНОВ Вячеслав Сергеевич, 1945 года рождения, директор производственного объединения индивидуального пошива и ремонта одежды «Череповецшвейбыт», член КПСС, проживает в г. Череповце.

САВАТЕНКОВ Бенжамин Николаевич, 1953 года рождения, механик установки по производству аммиачной селитры производства слабой азотной кислоты и аммиачной селитры Череповецкого производственного объединения «Азот», беспартийный, проживает в г. Череповце.

Избирательный округ № 63

ЗАГЛАДКИН Виталий Евгеньевич, 1941 года рождения, начальник пассажирского поезда дирекции обслуживания пассажиров станции Череповец Северной железной дороги, член КПСС, проживает в г. Череповце.

ОВСЕПЯН Станислав Аваазович, 1954 года рождения, заместитель начальника станции Череповец по оперативной работе, член КПСС, проживает в г. Череповце.

РОЗОВ Владимир Александрович, 1941 года рождения, бригадир строительного управления «Заводстрой-1» треста «Череповецпромстрой», член КПСС, проживает в г. Череповце.

Избирательный округ № 64

ВАТЧЕНКОВ Сергей Александрович, 1954 года рождения, автоматчик холодновысадочных автоматов крепежного цеха № 2 Череповецкого сталепрокатного завода, беспартийный, проживает в г. Череповце.

НЕНАСЬЕВ Николай Александрович, 1956 года рождения, заместитель редактора черповецкой городской газеты «Коммунист», член КПСС, проживает в г. Череповце.

Избирательный округ № 65

МАКСИМОВ Артур Анатольевич, 1931 года рождения, водитель автомобиля управления механизации треста «Череповецспецстрой», член КПСС, проживает в г. Череповце.

МОНИД Владимир Анатольевич, 1938 года рождения, старший калибровщик сортопрокатного цеха Череповецкого металлургического комбината имени 50-летия СССР, член КПСС, проживает в г. Череповце.

Избирательный округ № 66

БОРИСОВ Алексей Иванович, 1960 года рождения, начальник черповецкой футбольной команды «Химик», член КПСС, проживает в г. Череповце.

ЛИХАЧЕВ Борис Иванович, 1924 года рождения, председатель Череповецкого городского совета ветеранов войны и труда, член КПСС, проживает в г. Череповце.

ПОПОВА Нина Александровна, 1954 года рождения, оператор агломерационного цеха № 2 агломпроизводства Череповецкого металлургического комбината имени 50-летия СССР, член КПСС, проживает в г. Череповце.

ПОМАТИЛОВ Владимир Владимирович, 1944 года рождения, заместитель председателя Череповецкого горисполкома, член КПСС, проживает в г. Череповце.

Избирательный округ № 67

ДУНАЕВ Евгений Андреевич, 1948 года рождения, оператор стана «2800» листопрокатного цеха № 1 Череповецкого металлургического комбината имени 50-летия СССР, член КПСС, проживает в г. Череповце.

КЛЕЦ Василий Васильевич, 1958 года рождения, начальник участка диспетчеризации и специальных цехов технологической диспетчеризации Череповецкого металлургического комбината имени 50-летия СССР, член КПСС, проживает в г. Череповце.

РЯБИШИН Виктор Владимирович, 1952 года рождения, управляющий трестом «Череповецпромстрой», член КПСС, проживает в г. Череповце.

Избирательный округ № 68

КРАСНОВСКИЙ Юрий Исакович, 1951 года рождения, начальник строительного управления «Жилстрайдастрой-1» производственного строительного объединения «Череповецстрайдастрой», беспартийный, проживает в г. Череповце.

СОКОЛОВ Андрей Иванович, 1965 года рождения, секретарь комитета ВЛКСМ Череповецкого железнодорожного узла Северной железной дороги, член ВЛКСМ, проживает в г. Череповце.

ФЕДОРОВ Олег Петрович, 1960 года рождения, инструктор парткома Череповецкого металлургического комбината имени 50-летия СССР, член КПСС, проживает в г. Череповце.

Избирательный округ № 69

ДОДОНОВ Виталий Александрович, 1936 года рождения, бригадир слесарей копрового цеха Череповецкого металлургического комбината имени 50-летия СССР, беспартийный, проживает в г. Череповце.

ШАПОШНИКОВ Петр Николаевич, 1940 года рождения, заместитель начальника территориального строительного объединения «Череповецметаллургхимстрой», член КПСС, проживает в г. Череповце.

Избирательный округ № 70

ГУРЧЯК Тамара Павловна, 1938 года рождения, секретарь Череповецкого городского комитета КПСС, член КПСС, проживает в г. Череповце.

ПОЖИДАЕВ Юрий Николаевич, 1958 года рождения, начальник бюро автоматизированной системы управления технологическими процессами сезонно-кислотного производства Череповецкого производственного объединения «Аммофос», член КПСС, проживает в г. Череповце.

Избирательный округ № 71

ИЗОТИН Владимир Иванович, 1949 года рождения, заместитель начальника управления внутренних дел Череповецкого горисполкома, член КПСС, проживает в г. Череповце.

ЧАЩИН Николай Алексеевич, 1951 года рождения, заведующий травматологическим отделением Череповецкой детской городской больницы, беспартийный, проживает в г. Череповце.

Избирательный округ № 72

ЧЕРНЯЕВА Нина Павловна, 1957 года рождения, заместитель директора централизованной библиотечной системы г. Череповца, член КПСС, проживает в г. Череповце.

ШЕПЕНКО Александр Семенович, 1935 года рождения, заместитель редактора черепевецкой городской газеты «Коммунист», член КПСС, проживает в г. Череповце.

Избирательный округ № 73

ЕРОХОВ Николай Александрович, 1941 года рождения, ректор Череповецкого государственного педагогического института имени А. В. Луначарского, член КПСС, проживает в г. Череповце.

ПЛОТНИКОВ Николай Николаевич, 1950 года рождения, инструктор парткома Череповецкого металлургического комбината имени 50-летия СССР, член КПСС, проживает в г. Череповце.

РОМАНОВ Валерий Николаевич, 1951 года рождения, начальник отдела организации труда и заработной платы Череповецкого завода металлоконструкций, член КПСС, проживает в г. Череповце.

Избирательный округ № 74

СОРОКИН Александр Валентинович, 1960 года рождения, временно не работает, член КПСС, проживает в г. Череповце.

ФУКАЛОВ Иван Андреевич, 1935 года рождения, начальник Череповецкого технического участка производственного объединения Волго-Балтийского водного пути им. В. И. Ленина, член КПСС, проживает в г. Череповце.

Избирательный округ № 75

АЛЕКСЕЕВА Алла Васильевна, 1940 года рождения, председатель Череповецкого городского комитета профсоюза работников государственных учреждений, член КПСС, проживает в г. Череповце.

ВАСИЛЬЕВ Владимир Петрович, 1951 года рождения, заместитель начальника второго грузового района Череповецкого порта Северо-Западного речного пароходства, член КПСС, проживает в г. Череповце.

ГУЛЯЕВ Дмитрий Ильич, 1950 года рождения, директор Череповецкого среднего профессионально-технического училища № 2 имени академика И. П. Бардина, член КПСС, проживает в г. Череповце.

ФЕТИСОВ Анатолий Николаевич, 1937 года рождения, заместитель начальника Череповецкого порта по эксплуатации Северо-Западного речного пароходства, член КПСС, проживает в г. Череповце.

Избирательный округ № 76

ГРЕХОВ Владимир Геннадьевич, 1944 года рождения, электромонтажник берегового производственного участка цеха технической эксплуатации флота Череповецкого судостроительно-судоремонтного завода, член КПСС, проживает в г. Череповце.

КРЫЛОВ Владимир Николаевич, 1947 года рождения, председатель профсоюзного комитета Череповецкого судостроительно-судоремонтного завода, член КПСС, проживает в г. Череповце.

Избирательный округ № 77

МОХОВ Евгений Петрович, 1956 года рождения, мастер смены цеха электроснабжения Череповецкого производственного объединения «Аммофос», член КПСС, проживает в г. Вологде.

ПЕРЕВОЗНИКОВА Галина Ивановна, 1945 года рождения, преподаватель Череповецкого музыкального училища, беспартийная, проживает в г. Череповце.

Избирательный округ № 78

БАХВАЛОВ Бронислав Андреевич, 1925 года рождения, кладовщик жилищно-коммунального отдела Череповецкого фанерно-мебельного комбината, член КПСС, проживает в г. Череповце.

БОБЫК Степан Ильич, 1955 года рождения, бригадир плотников передвижной механизированной колонны № 793 треста «Череповецстрой», член КПСС, проживает в г. Череповце.

БОБРОВА Людмила Николаевна, 1947 года рождения, главный технолог Череповецкого фанерно-мебельного комбината, беспартийная, проживает в г. Череповце.

КРУТОВ Василий Викторович, 1959 года рождения, заместитель главного инженера Череповецкого электрических сетей «Вологодэнергоремонт», беспартийный, проживает в г. Вологде.

САХАРОВ Владимир Васильевич, 1947 года рождения, старший мастер электроцеха Череповецкого фанерно-мебельного комбината, член КПСС, проживает в г. Череповце.

Избирательный округ № 79

ВОРТЕНКО Николай Александрович, 1954 года рождения, главный бухгалтер Череповецкой городской организации Всероссийского общества инвалидов, беспартийный, проживает в г. Череповце.

ШИРЯЕВ Владимир Феодосьевич, 1952 года рождения, заместитель начальника отряда военизированной пожарной охраны № 1 УВД облисполкома, член КПСС, проживает в д. Ирдоматка Череповецкого района.

ШКУРОПАДСКИЙ Николай Дмитриевич, 1943 года рождения, мастер производственного обучения Череповецкого среднего профессионально-технического училища № 2 имени академика И. П. Бардина, беспартийный, проживает в г. Череповце.

Г. Великий Устюг, Красавино, Великоустюгский район

Избирательный округ № 80

ГЛАДЫШЕВА Ирина Анатольевна, 1957 г. рождения, заместитель заведующего отделом социального обеспечения Великоустюгского горисполкома, член КПСС, проживает в г. Великом Устюге.

ПОНОМАРЕВ Алексей Тихонович, 1941 г. рождения, директор Великоустюгского автотранспортного техникума, член КПСС, проживает в г. Великом Устюге.

ЧЕРНЯЕВ Андрей Витальевич, 1964 г. рождения, санитарный врач Великоустюгской районной санитарно-эпидемиологической станции, член ВЛКСМ, проживает в г. Великом Устюге.

Избирательный округ № 81

МАРКОВ Александр Павлович, 1937 г. рождения, начальник Великоустюгского дорожно-строительного управления № 2, член КПСС, проживает в г. Великом Устюге.

Избирательный округ № 82

ВОРШЕВНИКОВ Василий Анатольевич, 1965 г. рождения, оператор отдела технического контроля Великоустюгского ремонтно-механического завода № 3, член КПСС, проживает в г. Великом Устюге.

ГЛАДЫШЕВ Николай Евгеньевич, 1956 г. рождения, государственный инспектор Великоустюгского комитета по охране природы, член КПСС, проживает в г. Великом Устюге.

КОРЕЛИН Валентин Витальевич, 1947 г. рождения, начальник Великоустюгского производственного объединения грузового транспорта, член КПСС, проживает в г. Великом Устюге.

Избирательный округ № 83

ВЕЛЬСОВСКИЙ Юрий Петрович, 1944 г. рождения, слесарь-инструментальщик завода «Северная верфь», беспартийный, проживает в г. Великом Устюге.

МАИОРОВ Юрий Андреевич, 1951 г. рождения, заведующий хирургическим отделением Великоустюгской центральной районной больницы, член КПСС, проживает в г. Великом Устюге.

ШУЛЬКИН Станислав Давыдович, 1940 г. рождения, главный врач Великоустюгской районной санитарно-эпидемиологической станции, член КПСС, проживает в г. Великом Устюге.

Избирательный округ № 84

ЗАГОСКИН Евгений Аполлинарьевич, 1947 г. рождения, капитан-наставник Северного речного пароходства, член КПСС, проживает в г. Великом Устюге.

МАЛКОВ Юрий Николаевич, 1944 г. рождения, заместитель начальника стройучастка Великоустюгского ордена «Знак Почета» судостроительно-судоремонтного завода, беспартийный, проживает в г. Великом Устюге.

СУРУСИН Михаил Александрович, 1941 г. рождения, генеральный директор Вологодского территориального объединения местной промышленности, член КПСС, проживает в г. Вологде.

Избирательный округ № 85

ПЕТУХОВА Надежда Васильевна, 1946 г. рождения, ткачиха Красавинского бумкомбината им. 50-летия СССР, беспартийная, проживает в г. Красавине.

Избирательный округ № 86

КАРПОВ Геннадий Васильевич, 1937 г. рождения, секретарь Вологодского областного комитета КПСС, член КПСС, проживает в г. Вологде.

Избирательный округ № 87

ФРОЛОВ Анатолий Анатольевич, 1949 г. рождения, председатель исполкома Великоустюгского городского Совета народных депутатов, член КПСС, проживает в г. Великом Устюге.

Избирательный округ № 88

ПОПЦОВ Виктор Васильевич, 1963 г. рождения, главный врач Усть-Алексеевской районной больницы № 2, беспартийный, проживает в г. Усть-Алексеево Великоустюгского района.

ТЕНГИН Валерий Георгиевич, 1942 г. рождения, первый секретарь Великоустюгского горкома КПСС, член КПСС, проживает в г. Великом Устюге.

Избирательный округ № 89

ПРОЛЕЕВ Сергей Борисович, 1951 г. рождения, директор Сусоловского лесопункта производственного лесозаготовительного объединения «Устюглес», член КПСС, проживает в п. Сусоловка Великоустюгского района.

Избирательный округ № 90

ТАРАБАНОВ Владимир Андреевич, 1949 г. рождения, директор совхоза «Строитель коммунизма», член КПСС, проживает в г. Великом Устюге.

Г. Сокол, Сокольский район

Избирательный округ № 91

КРАСТАВЕТИ Татьяна Александровна, 1950 г. рождения, старший мастер швейного цеха Сокольской швейной фабрики, беспартийная, проживает в г. Сокольне.

КОРЮКИН Евгений Дмитриевич, 1952 г. рождения, заместитель главного врача Сокольской центральной районной больницы, беспартийный, проживает в г. Сокольне.

МАХЛИНА Нина Ивановна, 1937 г. рождения, начальник планово-экономического отдела производственного объединения «Сокольпромпромкомбинат», член КПСС, проживает в г. Сокольне.

СТРОГАЛЕВ Игорь Антонинович, 1958 г. рождения, первый секретарь Сокольского горкома ВЛКСМ, член КПСС, проживает в г. Сокольне.

Избирательный округ № 92

СКОРОХОДОВА Вера Сергеевна, 1954 г. рождения, машинист машины по производству изделий из бумаги Сокольского целлюлозно-бумажного комбината производственного объединения «Сокольбумпром», член КПСС, проживает в г. Сокольне.

ТРОПИН Валерий Феодосьевич, 1960 г. рождения, юрисконсульт первообрабатывающего завода № 21, беспартийный, проживает в г. Сокольне.

Избирательный округ № 93

НИКЕШИЧЕВ Михаил Антонович, 1959 г. рождения, начальник тепловой электростанции Сокольского целлюлозно-бумажного комбината производственного объединения «Сокольбумпром», член КПСС, проживает в г. Сокольне.

НИКИШЕНКОВ Игорь Алексеевич, 1943 г. рождения, первый секретарь Сокольского горкома КПСС, член КПСС, проживает в г. Сокольне.

ТРОПИН Алексей Феодосьевич, 1961 г. рождения, врач-терапевт Сокольской центральной районной больницы, кандидат в члены КПСС, проживает в г. Сокольне.

Избирательный округ № 94

ЖАВОРОНКОВ Валерий Павлович, 1954 г. рождения, юрисконсульт Сокольского тарно-мебельного комбината, член КПСС, проживает в г. Сокольне.

ЗАРОДОВ Михаил Витальевич, 1949 г. рождения, директор Сухонского ковбумкомбината, член КПСС, проживает в г. Сокольне.

КОРЯКОВСКИЙ Александр Федорович, 1938 г. рождения, главный инженер производственного объединения «Сокольсоюзпромкомбинат», член КПСС, проживает в г. Сокольне.

ЛЯПИН Валерий Николаевич, 1949 г. рождения, заведующий отделом промышленности, строительства и транспорта редакции газеты «Сокольская правда», беспартийный, проживает в г. Сокольне.

ШЕСТАКОВ Валерий Николаевич, 1955 г. рождения, начальник производственного цеха завода-поставщика «Трубка», член КПСС, проживает в г. Сокольне.

Избирательный округ № 95

КАМЕНЕВ Александр Евгеньевич, 1941 г. рождения, начальник технического отдела Сокольского лесопильно-деревообрабатывающего комбината имени П. С. Мусникова, член КПСС, проживает в г. Сокольне.

НИКИТИНА Татьяна Михайловна, 1957 г. рождения, сменный мастер цеха домостроения деревообрабатывающего завода № 21, член КПСС, проживает в г. Сокольне.

ПЫКИНА Галина Николаевна, 1950 г. рождения, инженер-конструктор цеха домостроения деревообрабатывающего завода № 21, член КПСС, проживает в г. Сокольне.

Избирательный округ № 96

БОРИСОВА Нина Борисовна, 1939 г. рождения, начальник отдела кадров треста-площадки «Сокольпромстрой», член КПСС, проживает в г. Сокольне.

ПЕЧЕНКИН Александр Валентинович, 1961 г. рождения, электрик треста-площадки «Сокольпромстрой», член КПСС, проживает в г. Сокольне.

РВАНИН Анатолий Леонидович, 1932 г. рождения, председатель исполкома Сокольского городского Совета народных депутатов, член КПСС, проживает в г. Сокольне.

СИБИРЦЕВ Эдуард Александрович, 1934 г. рождения, бригадир слесарей-монтажников Вологодского монтажного управления специализированного объединения «Металлургмонтаж», беспартийный, проживает в г. Сокольне.

Избирательный округ № 97

ВОЛКОВ Альберт Александрович, 1937 г. рождения, главный врач Сокольской городской больницы № 2, член КПСС, проживает в г. Сокольне.

РОСИН Николай Сергеевич, 1960 г. рождения, начальник Сокольской спасательной станции, член КПСС, проживает в г. Сокольне.

ЧАКОВ Юрий Федорович, 1946 г. рождения, заместитель директора Сухонского целлюлозно-бумажного завода, член КПСС, проживает в г. Сокольне.

Избирательный округ № 98

ЕФРЕМОВ Константин Иванович, 1944 г. рождения, заведующий аграрным отделом Вологодского обкома КПСС, член КПСС, проживает в г. Вологде.

СТАРОВЕРОВА Валентина Владимировна, 1953 г. рождения, директор Рабанской средней общеобразовательной школы Сокольского района, член КПСС, проживает в д. Лятнга Сокольского района.

ТРОШЕВА Татьяна Сергеевна, 1946 г. рождения, председатель правления Сокольского райпотребсоюза, член КПСС, проживает в г. Кадникове Сокольского района.

Избирательный округ № 99

КАТЫШЕВ Николай Николаевич, 1941 г. рождения, главный инженер совхоза «Добровольец», беспартийный, проживает в д. Воробьево. Сокольского района.

СЕДУНОВ Виктор Александрович, 1938 г. рождения, директор совхоза «Чучковский», член КПСС, проживает в д. Чучково Сокольского района.

СОКОЛОВ Никандр Федорович, 1950 г. рождения, директор совхоза «Союз», член КПСС, проживает в д. Кекшино Сокольского района.

(Окончание следует).

● Из нашей почты

Все условия

...ДЛЯ ХИЩЕНИЙ СОЗДАНЫ НА ПРЕДПРИЯТИЯХ ГОРОДА, РУКОВОДИТЕЛИ КОТОРЫХ НЕ ЗАБОТЯТСЯ О ТЕХНИЧЕСКОЙ УКРЕПЛЕННОСТИ ОБЪЕКТОВ

Возьмем для примера одно из самых крупных предприятий Вологды — объединение «23 ГПЗ». Количество краж здесь постоянно растет. В прошлом году задержано 148 человек расхитителей (это почти в два раза больше, чем в 1988 году), против восьми возбуждены уголовные дела. Руководителям объединения не раз предлагалось принять необходимые меры, кое-было сделано: например, закуплены и установлены на проходных два стационарных металлоискателя типа «Гвоздика».

Только не останавливают эти «Гвоздики» расхитителей. Они приспособились выносить с завода то, что им надо, через забор. Так, в сентябре был задержан слесарь Л. Н. Малышев и четырнадцать подшипниками и заточник В. А. Громов с самодельным ножом. А сколько человек благополучно ушли от охраны...

В ноябре со склада готовой продукции (там, кстати, нет сигнализации нет!) совершена кража подшипников на общую сумму свыше двух тысяч рублей. Нередки кражи из цеха ШСЦ-2, где собираются подшипники для «Жигулей». Происходят они обычно в рабочее время, когда охраны здесь нет. Днем 11 декабря в цехе был задержан Ю. А. Изотов, который легко прошел в помещение... через открытые ворота.

Не раз мы предлагали выгородить цех и установить посты вневедомственной охраны на воротах, но руководство завода, не отказываясь это делать, конкретное решение вопроса все откладывает.

Как относится администрация к обеспечению сохранности социалистической собственности показывает положение на проходной № 2. Она была устроена как временная, и вот уже четыре года ворота ОСР сидят на сквозняке, укутавшись в тулупы. Нет здесь ни камеры хранения, ни комнаты досмотра, ни элементарных средств обнаружения металла... А в часы «пик» народ идет потоком, и уследить за ворами просто физически невозможно.

Не заботятся об обеспечении охраны на пивоваренном заводе (директор А. С. Григорьев), заводе горплодоовощторга (директор Н. Т. Фрило), комбинате второсырья (директор Л. В. Розов). На заводе стройдеталей и конструкций «Вологодгражданстроя» (директор Н. В. Говорухин) во многих местах отсутствует ограждение, материальный склад, столовая, столярный и лесопильный цехи не оборудованы охранно-пожарной сигнализацией. Техническим не укреплены ворота и стоянки легковых автомашин, чем и воспользовались преступники, совершившие в июне и ноябре кражу запчастей.

В 1984 года на устранения недостатков в технической укрепленности столярной мастерской и автогаража учебно-опытного завода Молочного института (директор Р. П. Казнин), в учебном парке ВМИ, в автогараже и транспортном парке госплемзавода «Молочное» (директор А. В. Филяков).

Кражи и хищения на перечисленных предприятиях не редкость. По всем случаям милиция направляла соответствующую информацию в прокуратуру, в советские и партийные органы — но все остается по-прежнему.

С. БЕЛОВ,
начальник пульта централизованной охраны отдела охраны при Октябрьском РОВД г. Вологды.

«Городят огород»

Факты, указанные в опубликованном 21.12.1989 г. письме, имели место. В 1990 году внесены согласованные финансовые поправки в планы этих предприятий. Получать газ и рассчитываться за него сорхоз «Делегат» будет в «Кадуйскрайгазе».

А. НЕСМЕЯНОВ,
генеральный директор объединения «Вологдаоблгаз».

Мыло из Турции

Купили на днях мыло турецкое и нужно нарадоваться. Все в нем хорошо: цвет, запах, мягкая пена. А как стирает!

Белье не нужно кипятить, руки, лицо не обедает порошок-пыль. Большое спасибо продавцам, которые делают такое мыло.

Но возникает вопрос: на синяком ли длинную дорогу оно проделано? И почему в нашей стране до сих пор не могут наладить производство такого же качественного хозяйственного мыла. Ведь речь тут не о каком-то роскоши, а о товаре повседневном, простом.

ЧИСТЯКОВЫ.
г. Вологда.

ПРОМТОВАРЫ ПО ТАЛОНАМ: ХОРОШО, ПЛОХО?

„Лама" для учительницы

Город гудит, как потревоженный улей: на работе, дома, в автобусе, в магазине у всех на языке одно: талоны, ажиотаж, дефицит... На прилавках наших донельзя обнищавших магазинов, словно по мановению волшебной палочки, вдруг появились прекрасные вещи: заморские пальто, сапоги, наборы, электробритвы, кофемолки. Что и говорить, нелегкую задачу задала горгоплодоовощторг, родившийся в январе, — обрать из всего этого великолепия одну-единственную вещь.

Взять, так уж взять, что-нибудь повесомее, — решили счастливые обладатели «приглашений», как делицит по именуют талоны. Те, у кого кошельки «потуже», наметили себе ориентир, например, в виде шикарного пальто из ламы к... Пальто купили. Но радость вот-вот перемешку с обидой:

— Что вы получаете? — возмущена покупательница Сидорова, — ввели талоны, чтобы избавиться от «черных» покупателей, а людей опять пришлось стоять ночью и пересчитываться, а днем вызывать милицию. И ударил мороз... с обратной стороны, на улице. В такой-то мороз!

Между тем работники универмага как раз предусмотрели, что на пальто из ламы и «саламандру» опять «слетится» огромное количество покупателей (ведь родившихся в январе в нашем городе примерно тысяч двадцать) и «разгрузили» универмаг товарами из дефицитного. Не предусмотрели одного: что ударит мороз...

— В будущем,—уверяют в торготделе горисполкома,—подобного ажиотажа не предвидится.

В январе шло накопление дефицита к началу торговли по новым правилам. Летом, мол, будет легче, потому что товаров суперновышенного спроса поубавится... Да, мало утешительное сообщение для тех, кто родился, предположим, в июне...

Самый нужный «подарок» себе, по мнению многих покупателей, — это все же не пальто и даже не сапоги, а мебель. В самом деле, что может быть «вечнее»? А потому и самые пылкие страсти разгорелись именно в мебельном магазине. Первые их отзвуки докатились до редакции еще 11 января. Ранним утром к нам пожаловал очень сердитый посетитель, который, потрясая газетой с опубликованным распоряжением горисполкома, требовал... диван! Выяснилось, что это представитель «самопальной», или «черной», очереди, который дневал и ночевал в магазине, чтобы успеть до 15 января купить мебель свободно. Он уже был близок к цели, как диваны начали продавать по приглашениям раньше объявленного срока...

«Раскаленные» телефонные звонки и письма из районов:

— Значит, талоны только для городских? А нам что прикажете делать? Тоже отделаться? И это называется стирание грани между городом и деревней?

А навстречу письмо противоположного характера:

— Зачем разрешили у нас в Вологде продавать товары по паспортам деревенским? Они-то нам не больно чего дадут, только скоро, по кишкам...

Великая обида заставила взяться за перо Н. В. Меньшикову, которая давно делала на надежду купить цветной телевизор и, получив приглашение, поспешила в «Электроприборы», где ей предложили только черно-белый. Настойчивая покупательница все же нашла то, что искала, в магазине № 72 «Дома СЖД. Но и там ее ждало разочарование: оказывается, партия цветных «Садов» предназначена только для работников железной дороги...

Словом, обид много.

Не нужна мне, рабочему, такая демократия! Не спросив народ, — сессия приняла решение. (Без подписей).

Действительно, народные депутаты посмешили. «Спросить» перед этим народ через газету, «закуртили» только что начавшую набирать обороты дискуссию. Для этого были основания: побоища у магазинных дверей становились все ожесточенее, серьезные телесные повреждения были на счету тех, кто стоял по обе стороны прилавка, и даже милиции. Генеральный директор горпромторга Н. А. Тропин объявил дефициту бойкот, категорически отказавшись его продавать.

«Надо что-то предпринять!» — буквально кричали десятки писем, которые все же успели прийти в редакцию и горисполком в ответ на предложенную анкету. Абсолютное большинство высказалось за введение талонов. Это не удивительно: талонная система на продукты и моющие средства в общем-то зарекомендовала себя положительно. Вряд ли авторы многих писем представляли, как будет организована торговля промтоварами и чем она отличается от торговли маслом и колбасой.

«Хотя бы иметь гарантию на одну дефицитную вещь в год», — предлагали читатели, более трезво оценивающие сегодняшние возможности вологодских промтоваров.

Вот на этом-то предложении и остановились депутаты.

Сиешка, конечно, дело скверное, но непродуманное решение тут же превращалось своим наиболее уязвимым местом. Дальнейшая детальная доработка легла на плечи торговых организаторов. Тяжкая жизнь, видно, в ходе процесс не участвовавшие представители общества потребителей, которого нет пока в нашей области. Скольких «проколов» и ошибок удалось бы избежать). Несколько дней шестнадцатилетний подсчет реальных годовых фондов. Еще раз взвешивали все «за» и «против»...

И вот — воплощение задуманного.

Заходишь в один из периферийных вологодских магазинов. На хозоделе в стеклянной витрине красуются недорогие чайные наборы — один лучше другого. На гантелеях ряды мохеровых шарфов, свитеры. «Зуб неймет», но хоть приятно посмотреть. В магазине тихо и спокойно.

Но неспокойно в городе. Социальная напряженность — выше некуда. А не создаем ли мы сами дополнительное «электрические» разряды?

К примеру, тот же мебельный магазин. Разве не предусмотрела дирекция, что не всем хватит «сервиз» в ресторане горисполкома нужно было сделать небольшую оговорку: с 15 января — за исключением мебельного магазина. Не пришлось бы тогда возмущенным покупателям сотрясать воздух, бегая по инстанциям.

А сколько жалоб поступило на домоуправления! Не забыть, как неделю назад в редакцию со слезами на глазах пришли две немолодые женщины: управляющий ЖЭУ № 14 В. Романов вместо талонов выдал им грубость и хамства. Позже объяснил свою невыдержанность тем, что на работников домоуправлений талоны «обрушились», как снег на голову, пришлось забросить все текущие дела. А тут еще без конца назойливые посетители с вопросами. Но почему ему не пришло в голову повесить объявление: «Уважаемые жители! Просим извинить, но... Пожалуйста, зайдите тогда-то...». Напечатанное в такой форме, оно сняло бы многие вопросы и взаимные обиды.

«Не очень» настроение у продавцов. Не по душе им нововведение: придется покрутиться, потрепать нервы, балансируя между запросами покупателей и выполнением плана любой ценой по отоварниванию талонов. «Шишек» набьют немало. Но зависит все сбрыкать это на покупателях? В «Звездочке» я стала свидетелем такого диалога. Покупательница спешила домой, ожидаются ли сапоги. Продавец раздраженно ответила, что магазин не имеет условий торговать по новым правилам. А ведь, как показало время, военторг позаботился, чтобы люди смогли приобрести по приглашениям дефицитные вещи, и без особой суеты.

Настороженно разговор в другом магазине:

— Это долго не продержится, — громко объяснила продавец своей знакомой. Товаров нет, скоро все отменят.

Горисполком же дал совершенно другую информацию:

— Год продержимся во что бы то ни стало, — сказала заведующая отделом торговли Н. Н. Маркова. Не для того начинали, чтобы отменить. Корректировки будут. Возможно, сделаем «вкладыши», подумаем над организацией диспетчерской службы, станем группировать товары по отдельным магазинам.

Опять звонок. В голосе женщины панические нотки:

— В универмаге уже кончаются пальто и сапоги. Значит, нам достанутся только подделывания? Разве это справедливо? Наш рабочий коллектив против такой системы продажи!

...Зато как счастлива вчера моя соседка, купившая роскошное пальто из ламы! Знаете, искренне порадовалась на нее. Не «блатная» ку, не спекулянту, в конце концов, досталась лама, а простой советской учительнице. И не с «черного» продажи.

Т. ШАЛУШКИНА,
наш корр.

Наша справка

Перечень товаров, продающихся в Вологде по талонам, вывешен в магазинах. Однако в поисках нужных вещей в областной центр приезжают немало сельчан. Они бывают расстроены и рассержены: «Специально ехали, не знали, что теперь в городе костюм не купить...». Такие письма поступают и в редакцию.

Было бы рационально опубликовать перечень непродовольственных товаров, реализуемых по талонам. К сожалению, не можем этого сделать: он изменяется в зависимости от спроса. Установлен порядок, по которому администрация самого магазина спешила бы сообщать ожидающихся ли сапоги. Продавец раздраженно ответила, что магазин не имеет условий торговать по новым правилам. А ведь, как показало время, военторг позаботился, чтобы люди смогли приобрести по приглашениям дефицитные вещи, и без особой суеты.

Настороженно разговор в другом магазине:

— Это долго не продержится, — громко объяснила продавец своей знакомой. Товаров нет, скоро все отменят.

Горисполком же дал совершенно другую информацию:

— Год продержимся во что бы то ни стало, — сказала заведующая отделом торговли Н. Н. Маркова. Не для того начинали, чтобы отменить. Корректировки будут. Возможно, сделаем «вкладыши», подумаем над организацией диспетчерской службы, станем группировать товары по отдельным магазинам.

Опять звонок. В голосе женщины панические нотки:

— В универмаге уже кончаются пальто и сапоги. Значит, нам достанутся только подделывания? Разве это справедливо? Наш рабочий коллектив против такой системы продажи!

...Зато как счастлива вчера моя соседка, купившая роскошное пальто из ламы! Знаете, искренне порадовалась на нее. Не «блатная» ку, не спекулянту, в конце концов, досталась лама, а простой советской учительнице. И не с «черного» продажи.

Т. ШАЛУШКИНА,
наш корр.

● *«Надо что-то предпринимать!» — буквально кричали десятки писем, которые все успели прийти в редакцию и горисполком в ответ на предложенную анкету. Абсолютное большинство высказалось за введение талонов. Это не удивительно: талонная система на продукты и моющие средства в общем-то зарекомендовала себя положительно. Вряд ли авторы многих писем представляли, как будет организована торговля промтоварами и чем она отличается от торговли маслом и колбасой.*

«Хотя бы иметь гарантию на одну дефицитную вещь в год», — предлагали читатели, более трезво оценивающие сегодняшние возможности вологодских промтоваров.

Вот на этом-то предложении и остановились депутаты.

Сиешка, конечно, дело скверное, но непродуманное решение тут же превращалось своим наиболее уязвимым местом. Дальнейшая детальная

КАК ЖИВЕШЬ, ЧЕЛОВЕК: СОБЫТИЯ, ФАКТЫ, КОММЕНТАРИИ

О печати

Законопроект: вокруг чего кипят страсти?

Законопроект «О печати и других средствах массовой информации», вынесенный Верховным Советом СССР на обсуждение, вызвал много споров. В фокусе дискуссии оказались прежде всего те положения законопроекта, которые устраняют цензуру, вводят регистрационный (т. е. не требующий чьего-то разрешения) порядок учреждения СМИ и определяют взаимоотношения между учредителями, издателями, редакциями, между редакторами и редакционными коллективами.

По существу, спор разгорелся между сторонниками дальнейшей радикализации реформ и их оппонентами, выступающими за спокойные, умеренные перемены, против «раскачивания лодки». Не ведут этот спор противоборствующие стороны вередко под одними и теми же лозунгами перестройки, что порой ставит в тупик людей, слабо разбирающихся в происходящих политических процессах.

Характерный пример. «Радикалы» с большим энтузиазмом встретили положение статьи 1, который «цензура массовой информации не допускается». Естественно, подержали они и статью 42, защищающую СМИ от вмешательства в их деятельность должностных лиц, государственных органов и общественных организаций, освобождающую СМИ от предварительных согласований материалов и т. п. Однако тут же с другого фланга послышалось голосо: а почему не может оказывать влияние на газету, журнал либо какое-то другое СМИ его учредитель, допустим, коллектив кооперативного предприятия, и не воспользуется ли иная редакция предоставленными ей возможностями в чьих-то групповых интересах?

В этих условиях небезосновательно прозвучало на днях опасение газеты «Советская культура» по поводу предложенного группой народных депутатов СССР дополнения к статье 42. Суть его — не распространять положения статьи о прямых взаимоотношениях между учредителем, издателем и редакцией. «Советская культура» в редакционной статье правомерно высказала сомнение: значит, заводской газетой, к примеру, фактически смогут распоряжаться директор, и партийный комитет, и трудовой коллектив? Чего же будет стоить в таком случае статья 1?

Открывающаяся в ближайшие недели третья сессия Верховного Совета СССР, рассмотрев статьи чем раньше принять закон, внимательно разберется во всех принципиальных разногласиях, выявившихся в ходе всенародного обсуждения проекта. Но, судя по настроению депутатов, которые дают заходящему далеко не оптимистические оценки, и в парламенте дебаты будут горячими.

Кстати, о неоднозначности и противоречивости оценок народных депутатов СССР.

В интервью корреспонденту АПН депутат С. Ставкина сказал: самое главное, что дает обществу новый закон — это возможность ломать монополии на СМИ, от которой советские люди рядом устали за долгие десятилетия диктата командно-административной системы. Очень хорошо, считает депутат, что право на учреждение СМИ предоставлено предоставить не только государственным и общественным организациям, но и религиозным, кооперативным и иным объединениям граждан, созданным в соответствии с законом, а также трудовым коллективам и гражданам СССР.

В то же время С. Ставкина беспокоит, что практически все фонды бумаги, полиграфического оборудования сосредоточены у государства. Если положение с этим в ближайшем будущем не изменится, подчеркнул он, то многие прогрессивные нормы нового закона могут оказаться условными.

Что касается народного депутата В. Логунова, заместителя редактора газеты «Московская правда», то он, одобряя законопроект в целом, отметил, что над некоторыми его положениями Верховному Совету СССР еще предстоит поработать. По его мнению, это касается прежде всего гарантий защиты прав и законных интересов журналистов.

К примеру, в законопроекте сказано, что журналист имеет право отказаться от подготовки материала, противоречащего его убеждениям. Это очень важное положение. Но надо дополнить его словами о том, что в таких случаях журналист вправе может быть подвергнут наказанию со стороны руководителей редакции.

Осмыслив законопроект с позиции члена парламентского комитета по вопросам работы Советов народных депутатов, развития управления и самоуправления и д. В. Логунов высказал такое соображение. Перед отечественной журналистикой после принятия закона могут открыться большие возможности. Надо воспользоваться ими для возрождения собственно советской печати, а конкретнее — для создания сети газет и журналов республиканских и местных Советов. Ведь в настоящее время большинство газет являются одновременно органами Советов и соответствующих партийных комитетов. Фактически руководят ими партийные работники. И уж если провозглашен принцип разделения функций властей, то он должен восторжествовать и в сфере деятельности СМИ. Во всяком случае, власть Советов, выбираемых по-настоящему демократическим путем, не должна оказаться безработной.

Е. СМИРНОВ,
обозреватель АПН.

И боль, и слезы...

Обстановка в Азербайджанской ССР продолжает оставаться напряженной. Вечерами в Баку и других населенных пунктах республики вновь наблюдались бесчинства экстремистских настроенных групп. В сложившейся ситуации многие жители требуют от властей применения дальнейших решительных действий. Партийными, советскими и правоохранительными органами продолжается работа по стабилизации обстановки.

НА СНИМКАХ: внутренние войска на улицах Баку; на проспекте Ленина в Баку после погрома армянских квартир.

Фотохроника ТАСС.

ОПЯТЬ ОЧЕРЕДИ

на этот раз — в Америке

Нет, в Америке очереди есть, но они, конечно, не совсем похожи на наши. Вовсеми и сами не в редкие выходок. И если американец вынужден заниматься этим, как и для всех нас, малоприятным делом, то он старается, как мне показалось, сохранить чувство собственного достоинства. Это проявляется в том, что между людьми, стоящими в очереди, сохраняется дистанция где-то примерно в метр. Никому в очереди не придет в голову нарушить порядок. Если это и случается, то, глядишь, кто-нибудь этим грешат иностранцы, то возмущение очереди настолько велико, что нарушители не обслужат или продавец, ни банковский служащий. В крайнем случае, могут вызвать полицейского, который строго-настрого ведет нахала на улицу. а то и пригрозит штрафом.

Больше всего от очередей страдают жители больших мегаполисов. Мне пришлось в очередях жителей крупнейшего города США — Нью-Йорка — не пропускать мимо внимания «Нью-Йорк таймс» — солидной газеты, читаемой не только во всех штатах, но и далеко за пределами страны. Недавно в редакционной статье она писала: «Нью-Йоркцы ждут в очередях зазнобо времени, наверное, больше, чем все другие американцы. Они стоят в очередях на автобусы, за железнодорожными билетами, в туалеты в театрах, за жетонами в метро, потерявшими билетами и на все представления на Мэдисон Сквер-Гарден (концертно-спортивном комплексе прим. ТАСС), а также за завтраками в кафе». Правда, газета подметила такую особенность американцев: они часами могут стоять на жаре или в холоде в очередях за тем, что не имеет первой необходимости для них. Это может быть очередь в кинотеатр, где показывают популярный фильм, который через месяц будет идти в пустом зале, а через полгода видеокассеты с ним будут продаваться в любом магазине. Дело здесь, наверное, в том, что многие американцы в свойственной им манере хотят быть везде первыми. Даже в очередях, приходит к выводу «Нью-Йорк таймс».

У нас справедливо ругают очереди в Прибалтике?- Но то, что мне довелось видеть в прошлым летом в нью-йоркском международном аэропорту имени Джона Кеннеди, бледнеет перед нашими порядками. Мы ждали семью прибывшего на работу в Нью-Йорк американоделого. Из таможенного зала нескончаемым потоком шла густая толпа народа. А наших все не было, хотя самолет, согласно информационному табло, сел давно. Наконец, появился наш корреспондент с женой и детьми, совершенно изможденные. Они провели в очереди на паспортный и таможенный контроль где-то около двух часов. Огромная очередь была у выхода из аэропорта, которую не могли рассосать беспрерывно подъезжающие «желтые кобы» — знаменитые нью-йоркские такси (нью-йоркцы являются, что с первыми пор таксисты, среди которых много бывших советских граждан, часто отказываются ехать туда, куда их просят, потому что это им невыгодно).

В Америке в магазинных очередях не принято знать кто, чем, потом отходить. Когда вы вернетесь, даже через пять минут, вам будет трудно занять прежнее место. В крайнем случае, вам нужно оставлять тележку с отобранным товаром. Не помогут пройти, очередь, в малолетние дети. Не имеют привилегий инвалиды. Правда, в некоторых магазинах пенсионерам дают 10-процентную скидку на ряд купленных товаров. Очереди формируются у касс, где американцы покупают с помощью кредитных карточек, так как это требует проверки документов, телефонных звонков в кредитные компании с целью выяснения платежеспособности клиента. По каждому магазину в Америке ведут одна-две «экспресс-линии», для тех покупателей, которые оплачивают не больше шести покупок.

Но самые «американские» очереди — это автомобильные пробки. В них американцы томятся утром по пути на работу и на обратной дороге. Как-то мне пришлось ехать на машине в тот же самый международный аэропорт имени Джона Кеннеди. Дело было в субботу, когда таких пробок практически не бывает. Но за два выезда над Нью-Йорком прошла сильная буря с ливнем. Выли затоплены туннели, и многоконцентровые шеренги автомашин запрудили все объездные пути. Один «фрикей» (по иронии, это означает свободную дорогу) превратился в гигантскую пробку. Потерявшие терпение американцы выскакивали из машин, взбирались на их крыши, пытаясь увидеть, что происходит. А впереди творилось что-то страшное: горели столкнувшиеся на скользкой от дождя дороге автомобили, полицейские машины и тягачи подъезжали к местам происшествий по полосе встречного движения и растаскивали горящие автомашины.

Американцы не были бы американцами, если бы не подсчитали ущерб страны от таких очередей, порожденных не дефицитом, а перепроизводством автомашин. В начале этого года Техасский институт транспорта вывел, что только в 29 городах (причем сюда не были включены Нью-Йорк, Вашингтон, Чикаго и Бостон из-за «слабого развития автодорожной инфраструктуры») он составляет 24 млрд. долларов. Сюда входят опоздания на работу, излишний расход горючего, повышение страховки жизни из-за высокого уровня транспортных происшествий.

Так что очереди в Америке есть, но они не совсем такие, какие представляются нам, стоящим в очереди за мылом или бутылкой вина. Нам от этого, конечно, не легче. Но так как с очередями нам придется сосуществовать еще, судя по всему, долгое время, то давайте используем американский опыт и в этой области.

Ю. БЕСПАЛЬКО.
(ТАСС).

СПОРТИВНАЯ АРЕНА «КРАСНОГО СЕВЕРА»

В тот день термометр показывал минус тридцать. Не без труда я разыскал нужный вагончик — «штаб-квартиру» специализированной детско-юношеской спортивной школы областного совета ДФСО профсоюзов, надеясь побыстрее согреться от трескучего мороза. Но меня ждало разочарование — в вагончике было немногим теплее, чем на улице.

Первый тренер

Им стал для многих мальчишек и девчонок Ю. Н. Осадкин

— Вот так и живем, — начал разговор Ю. Н. Осадкин. — Коньки решил поточить — руки мерзнут неимоверно.

— Юрий Николаевич, вы меня озадачили. Я думал, что мы поведем речь о секретах вашего тренерского мастерства, о чемпионе мира, Олимпийских игр Европы Николае Гуляеве, для которого вы были самым-самым первым тренером, о юном Юрии Беляеве, уже заявившем о себе как весьма перспективном конькобежце...

— Надо говорить прежде всего о наших повседневных буднях, какие есть. А они очень трудные. Даже, раньше мы сетовали на неважные условия, что были на стадионе «Динамо», а сейчас, с постановкой его на капитальный ремонт, эти условия стали во много раз хуже. И попробуй заманеребят в нашу ДЮСШ. Осенью набирали человек двести, так сейчас от них осталось совсем ничего. Остальные бросили, слишком далеко на «Локомотив» ездить. Это — во-первых. Во-вторых, лед. Представляете: в конце ноября, находясь по колено в снегу, сами начали его заливать. Вчера был для нас настоящий праздник: и утром, и вечером почистили лед. Впервые такое случилось.

— В этой связи мне вспоминаются слова тогдашнего старшего тренера сборной СССР Б. Васильковского. Побывав три года назад в Вологде, он воскликнул: «Да, есть у вас хорошие специалисты, если в таких условиях они умеют воспитывать «звездочек». Не жалеете, что стали тренером?

— Если бы жалел, — давно все бросил. Но тянем свою ношу потихоньку.

— А как все началось?

— Сам я коренной вологжанин, окончил вторую школу. С шестого класса в «Спартаке» начал заниматься конькобежным спортом у Алексея Викторовича Соколова. До первого разряда дотянул, а дальше понял, что дело это для меня безнадежное. Сам почувствовал: на большее не способен.

— И решили расстаться с коньками?

— Я поступил в Смоленский институт физической культуры, мечтал воспитывать юных спортсменов.

— После института вернулись в Вологду и стали тренером?

— Получилось все не так, как хотелось. В тренеры меня сразу не взяли, сказав, что если бы «по мастеру» бегал, тогда другое дело. В общем, пошел я в школу № 4 преподавателем физической культуры. А тренером начал работать в «Труде» спустя пару лет, в 1976 году: все школы обошел в поисках ребят, желавших заниматься конькобежным спортом. Помню, семь групп у меня было, с утра до позднего вечера возился с мальчишками. Без выходных дней, в отпуск ходил максимум на семь—десять дней.

— Среди самых первых ваших воспитанников был и Николай Гуляев?

— Он тогда учился в двадцать третьей школе. Постепенно парень показывал высокие результаты, стал побеждать на многих ответственных соревнованиях.

— После окончания десятого класса именно вы посоветовали ему ехать в Москву и поступать в институт?

— Первоначально он планировал учиться в Смоленске, потом в нашем политехнике, но все же я советовал ему ехать в столицу. В 1983 году в Свердловске показал его московскому тренеру Чурсину. Тот ничего особого в нем не увидел — результаты-то были средние. Но у Коли было громадное желание совершенствовать технику бега.

Он добился своего. Я планировал, что «пик» формы будет у спортсмена в 1988 году, но он пришелся на год 1987-й, когда у ему не было равных ни в нашей стране, ни в Европе, ни в мире.

— Вспоминаю нашу встречу почти трехлетней давности. Тогда он самые теплые слова говорил в ваш адрес.

— Мы и сейчас с ним поддерживаем самую тесную связь, в ноябре встречались. Он, естественно, повзрослел. Семьей обзавелся, квартиру в Москве получил.

— И вновь намереваетесь порадовать поклонников своими победами?

— К сезону он готовился серьезно. На Медео на мемориале памяти Н. С. Киселева показал отличное время на пятисотметровке. Что сумме многоборья был третьим и вошел в состав команды для участия в чемпионате Европы.

— Но лед голландского города Херенвена особых лавров Гуляеву не принес?

— Коля отлично выиграл пятисотметровку, а дальше дело у него не сложилось. Что ж, спорт есть спорт. Здесь ожидают не только победы, но и поражения. Думаю, что Николай сделает для себя соответствующие выводы.

— В 1987 году на вологодском стадионе «Динамо» в традиционных областных соревнованиях обратил на себя внимание учащийся двадцать шестой школы Юрий Беляев, пробежавший по нашему льду пятисотметровку за 41 секунду. Я просил вас прокомментировать этот успех, но вы отказались: мол, рано хвалить парня. Это ваш принцип?

— В общем-то, да. Нечто раньше времени петь дифирамбы.

— Но сейчас-то можно говорить, что Юра оправдал ваши надежды?

— Да, нынче он стабильно выступает, по результатам «подходит» к лидерам юниорской сборной страны. Но у него все впереди. Важно, чтобы он в двадцать два — двадцать три года заявил о себе в полную силу. Сейчас ему восемнадцать.

— Есть ли что общее в характерах Гуляева и Беляева?

— Профессиональное отношение к делу. Замечу лишь, что в двенадцатилетнем возрасте Юра физически был покрепче Коли, уверенней стоял на коньках.

— Можно ли надеяться, что вы и ваши коллеги воспитаете новых «звезд»?

— Трудно об этом сейчас говорить. Я ведь уже сказал, что пока мы стремимся как-то удержать ребят в школе. То есть снова возвращаюсь к условиям...

— Легко ли быть знаменитым — ведь вы заслуженный тренер РСФСР и СССР?

— А я как-то и не вспоминаю об этих званиях. Главное — дальнейшая работа. Спрос-то возрастает.

Я покидал стадион, а на лед «Локомотива», несмотря на мороз, выходили воспитанники Юрия Николаевича Осадкина. Для него начиналась работа. Обыкновенное дело, которому он честно служит многие годы.

Вел беседу
П. НЕПРЯХИН.

БУДУЩИЕ ЧЕМПИОНЫ.

Фото А. ТОРОПОВА.

● Спрашивали — отвечаем

Строятся ФОКи

5 января в «Красном Севере» была напечатана заметка «Все для здоровья». В ней сообщалось, что в верховажском колхозе имени Ленина сдан в эксплуатацию физкультурно - оздоровительный комплекс из деревянных клееных конструкций.

И вот в редакции раздался звонок.

— Сколько таких комплексов строятся в нашей области? — спросил В. Н. Сергеев из Сокола.

Мы связались с облспорткомитетом. Нас проинформировали: сейчас возводятся семнадцать физкультурно-оздоровительных комплексов (по два — в Верховажском, Вологодском и Междуреченском районах, по одному — в Великоустюгском, Кичменгско-Городецком, Сямженском, Череповецком и ряде других районов).

Хроника

В облспорткомитете подведены итоги работы детско-юношеских спортивных школ области за 1989 год. В 52 ДЮСШ, в том числе четырех специализированных олимпийского резерва, занимаются 26828 учащихся, что на 879 человек больше, чем в предыдущем году. За последние пять лет в области вновь открыто двенадцать новых ДЮСШ, число учащихся за эти годы увеличилось более чем на пять тысяч.

* * *

В школьные каникулы сборная команда области, состоявшая из баскетболистов 1977 года рождения ДЮСШ № 2 Вологодского горсовета, участвовала в предварительных соревнованиях первенства РСФСР в городе Апатиты Мурманской области. Наши спортсмены заняли второе место, уступив лишь хозяйкам турнира.

* * *

В Череповце прошел областной финал соревнований школьников по шахматам на приз клуба «Белая ладья». Уверенно победили хозяева—команда школы № 22, на втором месте — юные шахматисты вологодской школы № 12, на третьем —школы № 2 из поселка Кадуй.

* * *

В Вологде, в спортивном зале спортклуба «Искра», проведен международный турнир по минифутболу для мальчиков 1979 года рождения. Победили юноши Великого Устюга (тренер-общественник Е. Кваашевский). Устюжане обыграли команду Кувшинова — 8:4, череповецкий «Строитель» —8:3, вологодское «Динамо» — 5:3 и в финале взяли верх над футболистами ДЮСШ № 3 из областного центра — 4:0.

* * *

В Череповце в рамках Всесоюзных отборочных соревнований среди мужских баскетбольных команд местная «Шексна» уступила «Буревестнику» из Смоленска — 96:104 и 94:96, тем не менее она завоевала право играть в следующем этапе соревнований.

Лидирует «Строитель»

В решающую стадию вступил чемпионат области по хоккею с шайбой.

Череповецкий «Металлург», уверенно побеждавший одного соперника за другим, недавно уступил юным землякам из СПТУ-8 — 2:7, а в минувшее воскресенье опоздал на матч с командой Харовского ЛПК, за что ему засчитано поражение со счетом 0:5.

В этом впервые в чемпионате с 19 очками таблицу возглавил вологодский «Строитель», опережающий «Металлург» на одно очко.

Заслуживают похвалы дебютанты первенства — ребята из СПТУ № 8, занимающие третье место.

Замыкает турнирную таблицу команда завода ДВП из поселка Шексна, потерпевшая поражения во всех матчах.

П. НИКОЛАЕВ.

«Олимп» и бассейн

В Череповце насчитывается двадцать клубов спортивно-физкультурной направленности, из них два были организованы в минувшем году — ушу и восточных единоборств. И все же клубов в городе недостаточно, ибо для их работы нужна соответствующая база. В ее укреплении происходят определенные сдвиги. Недавно открылись двери Дворца бокса «Олимп», плавательного бассейна при СПТУ № 8 и филиала спортивного зала (гимнастического) в ДЮСШ № 1 горого.

В «Олимпе» занимаются более пятисот детей, работает около десяти групп физкультурно - оздоровительной направленности.

Рассчитывает, что на базе бассейна при СПТУ № 8 в перспективе будет открыта ДЮСШ по плаванию.

А. СМИРНОВ.

Вологодская афиша: что? где? когда?

В ОБЩЕСТВЕННОЙ ПРИЕМНОЙ «КРАСНОГО СЕВЕРА»

В пятницу, 26 января, в гор. Вологде, в общественной приемной «Красного Севера» ул. Челюскинцев, 3, комната 13, третий этаж, с 15 до 18 часов состоится очередной прием трудящихся.

Консультации по вопросам трудового, жилищного, гражданского, брачно-семейного и другим вопросам правил дает член областного суда Б. П. Дегтярев.

ТЕАТР

24 января
«Звезды на утреннем небе».
25 января
«ГРУППА».
Начало в 19 часов.

ТЮЗ
24 января
«Училка» двадцать первого века».
Начало в 10 часов.
25 января
«СЛОН».
Начало в 19 часов.

КИНО

СЕГОДНЯ И ЗАВТРА

ИМЕНИ ЛЕНИНСКОГО КОМСОМОЛА — «Однажды в Америке» (три серии). Сеансы: 10, 16, 19.50. В 14 часов — «Зеленый луч».

«САЛЮТ» — «Полет навигатора». Сеансы: 9.40, 11.30, 13.20, 15.10, 17, 18.50 (удл.), 21.10. ВИДЕОЗАЛ — «Приговоренный». Сеансы: 10, 11.50, 13.40, 15.30, 17.20, 19.10, 21 час.

«РОДИНА» — «Влюбленный мужчина». Сеансы: 10, 12, 14 (удл.), 16.40, 18.40, 20.40. ВИДЕОЗАЛ — «Миллионы Брустера». Сеансы: 11, 13, 15, 17, 19, 21 час.

«ОКТЯБРЬ». 24 января — «ЧЕРНЫЕ» (две серии). Сеансы: 16, 19, 21 час. 25 января — «Один момент» (две серии). Сеансы: 13.30, 16, 18.30, 21 час.

«СПУТНИК» — «Жизнь по лимиту». Сеансы: 17, 19, 21 час. 24 января в 13 часов — «Судьба барабанщика». В 11 и 13 часов — «Ну, погоди!».

ДВОРЕЦ КУЛЬТУРЫ ЖЕЛЕЗНОДОРОЖНИКОВ — «Нечистая сила» (две серии). Начало в 15 часов.

МУЗЫКАЛЬНОЕ УЧИЛИЩЕ. 24 января — «Искатели приключений». Сеансы: 17, 18.50. 25 января — «Сладкие грезы» (две серии). Начало в 18.40.

ОБЪЯВЛЯЮТ КОНКУРСЫ

УПРАВЛЕНИЕ РАБОЧЕГО СНАБЖЕНИЯ Сухонского речного пароходства на замещение должности НАЧАЛЬНИКА управления.

В конкурсе могут принять участие лица, имеющие высшее образование и стаж работы на руководящих должностях в системе торговли не менее 5 лет.

Заявления принимаются в течение двух недель со дня опубликования.

Обращаться: г. Вологда, ул. Судеромонтная, 2, отдел кадров, телефон 6-78-00.

ВОЛОГОДСКАЯ ОБЛАСТНАЯ БОЛЬНИЦА № 1 на замещение вакантной должности ЗАВЕДУЮЩЕГО пульмонологическим отделением Вологодской городской больницы № 1.

Документы принимаются в течение месяца со дня опубликования.

Обращаться: 160012, г. Вологда, Советский пр., 98.

ПРОМЫШЛЕННЫЙ ТРЕСТ «СТРОЙИНДУСТРИЯ» объединения «Вологдаагрострой» на замещение должности УПРАВЛЯЮЩЕГО трестом.

В конкурсе могут принять участие лица, имеющие высшее техническое образование и стаж работы на руководящих должностях не менее 5 лет.

Заявления принимаются в течение двух недель со дня опубликования.

Обращаться: г. Вологда, ул. Гоголя, 88, конкурсная комиссия.

Справки по телефонам: 2-12-62, 2-12-61.

ВОЛОГОДСКИЙ ОБЛАСТНОЙ ИНСТИТУТ УСОВЕРШЕНСТВОВАНИЯ УЧИТЕЛЕЙ на замещение должностей профессорско-преподавательского состава кафедры общественных НАУК: ЗАВЕДУЮЩЕГО, ДОЦЕНТОВ, СТАРШЕГО ПРЕПОДАВАТЕЛЯ.

Срок подачи заявлений — месяц со дня опубликования. Обращаться: г. Вологда, ул. Урицкого, 114.

Тираж «Спортлото»

Результаты 3 тиража лотереи «Спортлото» «6 из 45» и «5 из 36» состоявшегося 21 января 1990 года.

«6 из 45»: 16 (конный спорт), 17 (комплексный спорт), 21 (плавание), 24 (ручной мяч), 28 (стрельба пулевая), 42 (теннис).

«5 из 36»: 6 (борьба дзюдо), 7 (борьба классическая), 13 (горнолыжный спорт), 19 (лыжные гонки), 22 (прыжки в воду).

(ТАСС).

Сообщаем итоги 2 тиража «Спортлото» по области, «6 из 45» допущено 1375 билетов, «5 из 36» — 12114 билетов. Опоздало к предыдущему тиражу 205 билетов.

В 53 тираже «Спортлото», состоявшемся 31 декабря 1989 года, «6 из 45» сыграло 59 билетов, выигрыш—413 руб. «5 из 36» сыграло 536 билетов, выигрыш—5397 руб., на билет 82885574 выигрыш—10000 рублей.

В 53 тираже лотереи «Спортлото» волжане угадали 68 исходов встреч, выигрыш 2029 руб.

ОБЛАСТНОЕ ПРЕДПРИЯТИЕ СПОРТИВНЫХ ЛОТЕРЕЙ.

ИЗВЕЩЕНИЕ

25 января в зале Центрального лектория (ул. М. Ульяновой, 9) состоится очередная лекция из цикла «Мир сегодня» по теме «Глобальные проблемы во взаимозависимом мире».

Лектор — Кобещанов Михаил Юрьевич, кандидат экономических наук (г. Москва).

Начало в 18 час. 20 мин.

Справки по тел. 2-04-41, 2-36-35.

ГАСТРОЛИ

В помещении Дворца культуры железнодорожников 26, 27, 28, 29, 30 января КЛОУН-МИМ-ШОУ «ЛИЦЕДЕИ».

представляет участников программ: «ЛИЦЕДЕИ-ЛИЦЕДЕИ», «КОНГРЕСС ДУРАКОВ», театр «ГРУППА ТОВАРИЩЕЙ».

Художественный руководитель — Сергей ТАЛАНОВ.

Начало в 18 и 20.30.

Зал филармонии
25 января
МОСКОВСКОЕ ТРИО СОЛИСТОВ

лауреат международных конкурсов Сергей СУДЗИЛОВСКИЙ (виолончель), дипломант международного конкурса Светлана ОРЛОВА (скрипка), лауреат всесоюзного конкурса Виктор ЛУПОЛЬСКИЙ (фортепиано).

В программе произведения Шнитке, Шостаковича.

Начало в 19 часов.

Передачи из Вологды

РАДИО

ЧЕТВЕРГ, 25 ЯНВАРЯ

6.15 — Утренняя гимнастика. — Информационная программа «Сегодня с вами...». 6.55—7.00 — Обзор газеты «Красный Север». 6.23—9.40 — Объявления и реклама. — 17.00 — Стереозвонки. 18.00—18.10 — Выпуск новостей. 18.10—18.40 — Молодежи и я программа.

Областное телевидение

17.00—17.20 — Новости. 17.20—18.30 — Дебаты кандидатов. Вологодский избирательный округ № 325. 19.00—20.00 — Дебаты кандидатов. Продолжение передачи.

ВНИМАНИЮ

РУКОВОДИТЕЛЕЙ ПРЕДПРИЯТИЙ, ОРГАНИЗАЦИИ, СЕЛЬСКИХ И ПОСЕЛКОВЫХ СОВЕТОВ, СОВХОЗОВ И КОЛХОЗОВ, ГРАЖДАН!

По территории района (области) проложен нефтепровод Уса—Ухта—Ярославль, по которому производится транспорт нефти под высоким давлением до 60 кгс/м².

В целях обеспечения сохранности и пожарной безопасности магистральных нефтепроводов и его сооружений постановлением Совета Министров СССР от 12 апреля 1979 года № 341 установлена охранная зона на расстоянии 50 м в каждую сторону от оси нефтепровода и от границ его объектов.

В охранной зоне нефтепровода без письменного согласования с Управлением северными магистральными нефтепроводами категорически

ЗАПРЕЩАЕТСЯ:

ВОЗВОДИТЬ любые постройки и сооружения;

ПРОИЗВОДИТЬ горные, строительные и монтажные работы;

РАСПОЛАГАТЬ полевые станы;

РАЗМЕЩАТЬ свалки;

УСТРАИВАТЬ стрельбища;

ПРОКЛАДЫВАТЬ дороги;

СТРАИВАТЬ переезды, разводить костры и т. д.

Виновные в нарушении правил содержания охранной зоны нефтепровода на основании Указа Президиума Верховного Совета СССР от 10 мая 1979 года «Об административной ответственности за нарушение Правил охраны магистральных трубопроводов» подвергаются штрафу в следующих размерах:

должностные лица до 50 рублей,

граждане до 30 рублей,

или привлекаются к уголовной ответственности, определенной статьей 9 — совершение преступления по повышенной Основ уголовного законодательства СССР и союзных республик.

При обнаружении выхода нефти на трассе нефтепровода примите срочные меры, предупреждающие ее воспламенение.

Немедленно сообщите об обнаружении повреждения в ближайшие исполкомы местных Советов, пожарные части, а также по телефонам подразделений УСМН: в г. Вологде — 2-41-08, г. Тотьме — 2-21-00, г. Грязовце — 64-3-28, г. Великом Устюге—46-1-88, 46-4-94, пос. Нюксенице — 2-14-39.

УПРАВЛЕНИЕ СЕВЕРНЫМИ МАГИСТРАЛЬНЫМИ НЕФТЕПРОВОДАМИ.

погода

В период с 25 по 26 января, по сведениям Вологодского гидрометцентра, по области ожидается облачная с прояснениями погода, временами небольшой снег. Ветер южный, юго-западный, 5—10 м/сек. Температура воздуха ночью —5, —10, местами —13, днем —2, —7, местами до —13.

Совет Союза кооперативов г. Вологды приглашает председателей кооперативов на ОБЩЕЕ СОБРАНИЕ, которое состоится 25 января в 16 часов по адресу: г. Вологда, ул. Лермонтова, 19, 3-й этаж, облсовпроф.

● За морями, за долами

Перенаселение в Китае

ПЕКИН. Китай продолжает прочно удерживать первое место в мире по численности населения. В прошлом году, согласно официальным данным, в стране проживало более 1 млрд. 100 млн. человек. Таким образом, до критической цифры, о которой неоднократно говорили китайские ученые — 1,2 млрд. человек,—КНР осталось совсем немного. Как считают специалисты, именно эту цифру не должна превышать численность китайского населения к 2000 году. В противном случае при существующем недостатке пахотных земель и финансовых средств у государства возникнут серьезные проблемы, связанные с обеспечением людей продовольствием, одеждой.

(ТАСС).

Миллионер на полчаса

● ЛОНДОН. Жителю английской столицы Мартину Ритчи безумно повезло: в один прекрасный день этот обремененный долгами 23-летний молодой человек вдруг стал миллионером. Возле лондонской фондовой биржи, сообщает агентство Рейтер, он нашел пачку ценных бумаг стоимостью в пять миллионов фунтов стерлингов, которые утеряла компания «Роу энд Питмэн».

Впрочем, не столько эта феноменальная находка привлекла всеобщее внимание к Ритчи, сколько последующие его действия.

«У меня и в мыслях не было присвоить их. Дурацкий, что я поступил иначе», — сказал он репортерам.

Мартин Ритчи, который был миллионером всего полчаса, поехал в свою маленькую квартирку в северном районе столицы, чтобы вернить там бутылку шампанского, полученную в подарок от благодарной компании «Роу энд Питмэн».

(ТАСС).

Зам. редактора Е. В. НЕКРАСОВ.

Наш адрес:

160001, Вологда, улица Челюскинцев, 3. (Вход с ул. Октябрьской).

ГАЗЕТА ВЫХОДИТ 300 РАЗ В ГОД.

ОБЛАСТНАЯ ТИПОГРАФИЯ:

160001, г. Вологда, ул. Челюскинцев, 3.

Печать высокая. Объем 2 п. л.

Индекс 51080.

Зак. 64.

Тир. 115000.

ГЕ—04028.

Коллектив Вологодского ремонтно-механического завода с прискорбием извещает о смерти работника завода, члена КПСС, участника Великой Отечественной войны

МУСИНОВА Петра Ивановича

и выражает глубокое соболезнование родным и близким покойного.

Похороны состоятся 25 января. Вынос тела в 13 часов из зала гражданской панихиды (Пошехонское шоссе, 27).