Вологодская областная библиотека им. И. В. Бабушкина

Пролетарии всех стран, соединяйтесь!

Красный Север

Основана в мае 1917 года

Орган Вологодского обкома КПСС и областного Совета народных депутатов

ГАЗЕТА ВЫХОДИТ ШЕСТЬ РАЗ В НЕДЕЛЮ ● ВТОРНИК, 8 МАЯ 1990 ГОДА ● № 106 (21870) ● ЦЕНА 3 КОП.

Этот День Победы!..

Беседа с областным военным комиссаром полковником А. Ф. Горовенко

— Андрей Федорович! Не знаю, как вам, но мне, чем больше живу, тем дороже и ближе становится День Победы. Казалось, может быть, главный для нас праздник, ибо оплачен он миллионами жизней, пролитой кровью лучших сынов и дочерей Отечества, омыт потом и слезами нашего народа.

— Да, слишком дорогую цену заплатил наш народ, чтобы наступил этот день. И острой болью в сердце отзываются участившиеся попытки принизить подвиг в Великой Отечественной войне, определить нашу победу как «пирровую», представить советского солдата чуть ли не оккупантом Европы. Жаль, что все у кого короткой оказалась память. Общеизвестные официальные документы нацистского руководства, обрекавшие народы Европы на вековое рабство, а славян в большинстве своем и на физическое уничтожение. Не случайно же познавшие «новый порядок» Европа встречала нас в сорок пятом цветами и слезами благодарности. Другое дело, что политическое руководство СССР после войны не всегда было на высоте, допустило грубые ошибки в экономике и политике. Но это уже не вина нашего народа, это его беда.

— Да, к глубокому сожалению, сегодняшнее бытие народа-победителя явно не соответствует тем страданиям, которые он принес на алтарь Родины. Особенно становится не по себе, когда узнаешь о тяжелой участи тех, кто непосредственно добывал Победу.

— Честно говоря, при встречах с ветеранами войны я стараюсь увидеть их не 70-летними, а такими, какими они были в военные годы: молодыми, бравыми, полными сил. Потому что обидно до слез, когда видишь, как эти гордые, мужественные люди вынуждены выпрашивать элементарные человеческие удобства. Лично я, как областной военный комиссар, принимаю в год более ста человек, примерно столько же — мои заместители, начальники отделов и отделений.

На начало года в Вологодской области проживало 30542 участника войны, 10898 инвалидов войны и более 30 тысяч солдатских вдов. Доля последних особенно тяжела. В нашем обществе это, наверное, самые обездоленные люди. Даже после повышения пенсий многие из них получают 50—60 рублей. Это те, кто большую часть жизни проработали в колхозах или по болезни не смогли выработать полный трудовой стаж и кому назначена пенсия по случаю потери кормильца. Например, В. А. Кондрашкина из Череповца после смерти мужа-капитана получает пенсию 50 рублей. Столько же — А. Ф. Абашкина, вдова майора, инвалида войны, умершего в 1972 году.

Самое удивительное, что такие люди почти не ропщут. Привыкли в войну отдавать все до последнего, покорно несут свою долю и в наши дни. Нет, кто и что бы ни говорил, я убежден: это было лучшее поколение нашей страны. Честное, самоотверженное, трудолюбивое. Военкоматы области всячески поддерживают идею быстрейшего создания «Книги Памяти» — назвать поименно всех, кто пал за Родину.

— Однако сейчас все чаще задаются вопросом, стоило ли, мол, платить такую дорогую цену за Победу, была ли она той Победой, за которую сражался советский народ?

— Эту тему муссирует те, для кого существует один принцип: «чем хуже, тем лучше», и кто не останавливается ни перед чем в своем стремлении к власти, обливая грязью и святые в их трагическом героизме страницы народной истории. Под океостеченный шквал критики попала и сегодняшняя армия.

— Даже из стана союзников по Варшавскому Договору раздаются обвинения в оккупации, нахлебничестве, стройный хор образовали прибалтийские националисты. Внутри страны нет, пожалуй, газеты или журнала, где бы не живописалась пресловутая «дедовщина», критику вызвало применение воинских частей в Закавказье. Вам, как человеку, посвятившему свою жизнь армии, наверное горько все это слышать?

— Очень горько. Особенно, когда критика заведомо односторонняя, как после событий в Тбилиси. Нам, военным, неясно, почему до сих пор нашему народу не известен доклад главного военного прокурора А. Ф. Катусева о расследовании этих событий, равно как и начальные итоги работы комиссии Г. С. Тарасевича, которая прибыла в Тбилиси сразу после тех трагических событий. Думаю, что армия, не понимающая, чем же она провинилась перед собственным народом, должна сказать веское слово в свою защиту. К этому сейчас призывают и многие честные писатели России. Лично я убежден: армия — лучшая жизненная школа для каждого юноши. Не скажу, что неспровергнута вся критика армии. На ней не мог не сказаться общий экономический кризис в стране. Сегодня семья военнослужащих также страдает и от низкой заработной платы, и от недостатка жилья— по стране мыкаются почти двести тысяч бесквартирных семей офицеров и прапорщиков от бытовой и духовной неустроенности в дальних гарнизонах.

Но давайте говорить прямо. Возьмите наугад сто матерей, чьи сыновья отслужили в рядах Советской Армии. Скажет ли кто-нибудь из них, что сын вернулся домой хуже, чем ушел на службу? Может, одна-две и выскажут какие-нибудь претензии. И мы готовы разобраться с каждым случаем: что, как и почему? «Негативы», конечно, есть — давний, стойкий, порожденный тем же, чем и все пороки нашей страны, — показухой.

— Сейчас идет весенний призыв юношей на действительную службу. Каковы его особенности?

— И до нас докатились волны попыток бойкотировать призыв в некоторых регионах страны. Щельмование воинской службы в средствах массовой информации не может не сказаться на настроении молодых людей. Есть случаи уклонения от призыва и в нашей области. Но подобные случаи нетипичны. Подавляющее большинство ребят желают служить. Положение хорошее, грамотное, но нам надо улучшить контроль за физическим развитием юношей, добиваться действия подростковых кабинетов.

— Какой вам видится армия завтрашнего дня?

— Это части и подразделения, оснащенные современной боевой техникой, которой управляют мастера своего дела. Душой не приемлю принцип армии профессиональной, наемной, однако считаю военную реформу необходимой. Должно быть материальное стимулирование квалифицированного труда. С «гражданки» молодой человек приходит на все готовое. Но после увольнения в запас он приходится очень и очень нелегко. И если удастся установить, скажем, оклад для рядового 50 рублей в месяц, повышая его по мере прохождения службы, увеличивая доплату за повышение воинского мастерства (классность), за должность, то к концу службы каждый добросовестный воин будет чувствовать себя уверенее.

— К сожалению, объем нашей беседы ограничен, поэтому последний вопрос: что бы вы пожелали в День Победы участникам войны, семьям погибших?

— Крепкого здоровья, благополучия, добрых вестей. Общество в неоплатном долгу перед всеми ними, и хотелось, чтобы даже в нынешней сложной экономической ситуации делалось все возможное для улучшения условий и жизни ветеранов — обеспечение благоустроенным жильем, лекарствами, медицинским обслуживанием. Надо преодолеть самый страшный дефицит — дефицит сердечности по отношению к участникам войны, семьям погибших. Они ради нас себя не пощадили. Земной поклон всем, кто внес свой вклад в великую Победу.

Вел беседу
В. ЛЕОНОВ.

Николай ЛУЧИНСКИЙ

Ветерану ВОЙНЫ

О чем ты вспомнил, ветеран,
Сдвоу скупую утирая?
Иль без вина ты нынче пьян,
Как в том победном, светлом мае?

О чем всплакнул ты, ветеран?
О том, что часто ноют раны?
Не ты ль от этих страшных ран
Лежал в крови, на поле брани,

И полз, куда глаза глядят,
Сквозь смерть, пока не подобрали?
Ты вспомнил тот промешный ад,
Ту мясорубку, тот медсанбат,
Как ногу, в клочьях отрезали?

Ту боль, и тот холодный пот,
И безнадежность рокоуую,
И мысль: «Она не подойдет,
Она сочтет судьбу другую»?

Иль костыли, и тот протез,
И злость, и страх, и унижение
От слов: «Твоей войне конец...»
И к жизни жалкой отвращение?

О чем ты плачешь, ветеран?
О чем звенят твои медали,
Иван наш славный, иль Степан,
В камне ты умерся дали?

В тот миг, когда разнул снаряд
И раскромсало, придавило,
И кровь хлоуит, и стон, и мат,
И то останки, без могилы...

Их тыщи, тех, что не придут,
В своей, в чужой земле зарыты —
Иных и мыло сдаст труд,
Другие живы, но забыты.

Не плачь, солдат. Твоя судьба
Хоть и горька, но не обидна.
Опять идет война—борьба
Со злом. И ей конца не видно.

Мы все солдаты в той борьбе,
И разверзлись иные слова.
Теперь сражаться не тебе,—
Пускай другие снимут слово.

Не плачь! Потрогай ордена.
И хоть в душе твоей тревожно,
Ишей до дна стакан вина, —
Ведь ты сбивал войны спонла.
И сделал все, что было можно.

● Вологодский курьер

Добрый помощник

В диспетчерской АПК «Сокол» дважды в неделю проводится радиоплаунрок, которые возглавляет В. В. Павлов.

Обстановка на полях во время сева меняется ежечасно, требует оперативности. И радио является добрым помощником земледельцев. Оно и полевый совет может дать вовремя, и установить контакт с ремонтно-техническим предприятием «Сокольским» для устранения поломки, и многое другое.

На одной из последних таких планерок речь шла о роли агрономов на селе.

Н. ДАНИЛОВ.

Вспомни, товарищ!

В канун праздника Победы правление Вологодской областной организации Союза журналистов СССР устроило прием журналистов — участников Великой Отечественной войны. Воспоминаниями о фронтовых дорогах поделились Н. М. Цвиткова, Н. Н. Шипицын, Х. А. Шишов и другие.

Ветеранов тепло приветствовали секретарь обкома КПСС Л. Г. Ячеистова, лауреат Государственной премии РСФСР им. М. Горького поэтесса О. А. Фокина, актер П. Г. Сандатов.

На встрече были вручены членские билеты группе молодых журналистов, принятых в творческий Союз.

Б. СНЕГОВ.
г. Череповец.

НУЖНЫЙ ПРОКАТ

Расширился ассортимент продукции Череповецкого металлургического комбината: здесь получена первая продукция агрегата алюминирования.

С выводом на проектную мощность он будет выдавать в год 320 тысяч тонн стального листа, покрытого смесью алюминия и цинка. В таком прокате нуждаются многие отрасли народного хозяйства, в первую очередь строительная индустрия.

Надежда Павловна и другие

Прошла Всесоюзная неделя милосердия. Не остались в стороне от благородного начинания и работники отделения социальной помощи № 1 Вологды. Это люди с добрым отзывчивым сердцем, они отлично знают свое дело, честно трудятся: С. П. Мальцева, Н. А. Голубова, Е. Л. Жилина, Н. Ф. Гришунина и многие другие.

По их инициативе, при поддержке и помощи областного отделения Фонда милосердия и здоровья восемь одиноких малоимущих пожилых людей получили в подарок телевизоры «Весна». Деньги на их покупку выделил Вологодский Дом инженера. А приобрести телевизоры помог торговый отдел горисполкома.

Надо было видеть радость старых людей, когда социальные работники приехали к ним домой и вносили телевизоры. Водитель машины А. В. Бардадымов их тут же подключил, отрегулировал.

А 4 мая в Доме офицеров состоялся праздничный вечер «Мир отстояли, мир сохраним». На него были приглашены ветераны войны, солдатские вдовы, участники трудового фронта. Уверена, подобная забота прибавит нашим ветеранам бодрости и хорошего настроения.

Т. ЗАВИТОВА,
заведующая отделением социальной помощи.

● НА СНИМКЕ: Надежда Павловна Догадина, получившая подарок.
Фото Е. СОКОЛОВА.

● Вопрос, поднятый газетой «Красный Север» 19 апреля в интервью «Предельно допустимая беспечность», актуален. Правильное, рациональное применение химических средств защиты урожая требует грамотного, компетентного подхода. И мы глубоко убеждены, что не настало еще время, когда земледельцы области, да и в целом всей страны, могут полностью отказаться от применения химических средств защиты растений. Считаем, что выводы И. А. Кузнецовой не обоснованы и опровергаются данными аналитического контроля продукции, проводимого токсикологическим лабораториями агропрома.

Защищая растения

Высокое содержание пестицидов, отмеченное в интервью, обнаружено специалистами СЭС в основном в завозимых в область кормах и продукции, выращенной на них. К тому же метод определения остаточных количеств пестицидов (тонкослойной хроматографии), используемый районными лабораториями СЭС, несовершенен, основан на визуальном наблюдении.

Арбитражные анализы, проведенные станцией химзащиты совместно с областной СЭС на современной аппаратуре (газовый хроматограф), не подтверждают присутствия пестицидов в продукции. Три года корма и продукция птицеводства проверяются лабораторией станции химзащиты. Из 299 образцов, проверенных в 1989 году, в 82 образцах (в 1990 году) пестицидов выше допустимых уровней не обнаружено, в то время как в интервью И. А. Кузнецовой называются цифры: 26 процентов — по яйцу, 35 процентов — мясо кур.

Контрольно - токсикологической лабораторией областной станции защиты растений в 1989 году проверено 998 образцов продукции. Остаточные количества пестицидов в пределах допустимого уровня обнаружены в 38 образцах, что составляет менее 4 процентов от проверенного.

Контролем охвачены все товарные плантации овощей и картофеля, продовольственного зерна. В практике работы — лабораторный заблаговременный второй отбор образцов с овощных полей с проверкой динамики разложения пестицидов.

В 1989 году таким образом остаточные количества пестицидов выше допустимого уровня были обнаружены в 41 образце. Эти поля были взяты под особый контроль. Образцы с них отбирались комиссионно, сбор урожая разрешался после повторной проверки только при разложении пестицида. Реализация продукции проводилась строго по сертификатам, выписанным на основе данных лабораторного контроля.

При заблаговременной проверке еще до сбора урожая был обнаружен гербицид ленацил в ягодах клубники совхоза «Майский», плантации которой на площади 10 гектаров на сорока были обработаны этим препаратом. Торговля в нарушение правил приняла ягоды для продажи без сертификата. Об этом областная СЭС была уведомлена немедленно, продажа продукции запрещена, сбор ягод с этого поля прекращен.

Химические обработки вегетирующих посевов в области проводятся на площади около 124 тыс. гектаров. Это овощные (75 тыс. га), лен (37 тыс. га), картофель (8 тыс. га), овощи и корнеплоды (4 тыс. га). На кормовых культурах пестициды практически не применяются.

Повсеместно в продукции животноводства и кормах лабораториями СЭС обнаруживаются ДДТ и гексахлоран. ДДТ на полевых культурах практически не применяется и запрещен с 1962 года, гексахлоран применяется очень ограниченно на лине ежегодно на площади 300—200 гектаров. Областная станция защиты растений обращалась в СЭС с просьбой разобраться, откуда берутся загрязненные корма, а затем и загрязнена продукция животноводства. Ответ СЭС: «Не наше дело». Это характеризует уровень работы этой организации.

В последние годы осуществлен новый подход к протравливанию семян. Необходимость протравливания и выбор препарата устанавливаются фитоэкспертизой. Хозяйствами приобретены современные протравочные машины Мобитокс, ПС-10, ПСШ-5, которые имеют систему очистки воздуха рабочей зоны.

Никаких сточных вод при протравливании нет. Проведение работ разрешено только влажным способом с применением прилипателей. При соблюдении технологической дисциплины, установке вытяжных вентиляторов, оборудовании мест приготовления рабочего раствора воздействие на обслуживающий персонал минимально.

За последние годы по области не зарегистрировано отравлений пестицидами. Во всем мире протравливание семян считается самым экологически безопасным приемом из химических способов. Необоснованный отказ от обеззараживания семян приводит в текущем году к потерям получора-двух центнеров зерна с гектара.

Постоянно проводится работа по уменьшению вредного воздействия пестицидов. Идет замена на менее токсичные, быстро разлагающиеся с меньшей нормой внесения. Уже в 1989 году не привлекали к работам авиацию. В основном опрыскивание осуществляется штанговой тракторной аппаратурой. Качество работ контролируется путем селективного подбора распылителей.

Мы видим и свои недостатки. В хозяйстах нет агрономов по защите растений. Есть случаи хаотичного хранения ядохимикатов, неграмотного применения, нарушается технология использования. Недостаточное внимание уделяется агротехническим методам. Мало возделывается комплексно устойчивых сортов. Биологические методы широко применяются только в защищенном грунте, где работы пестицидов резко сократится.

Опыт передовых хозяйств страны и наших области показывает, что там, где большое внимание уделяют паровому полю, полупаровой обработке, комплексному окультуриванию, резко снижается и расход ядохимикатов. Наибольший эффект в земледелии достигается при совмещении агротехнических, биологических и химических мероприятий. Над всеми этими вопросами и работает сейчас агрономическая служба агропрома.

В заключение хотелось бы высказать свою точку зрения на позицию, занятую редакцией газеты «Красный Север», которая публикует не проверенные и не подкрепленные документами материалы и тем самым неправильно формирует общественное мнение и вызывает нежелание у руководителей и агрономов хозяйств грамотно использовать химические средства.

Л. РОЗИН — заслуженный агроном РСФСР; Л. КУКУШКИН — главный агроном. зам. председателя объединения «Вологдаоблсельхозхимия»; Б. СОКОЛОВ — начальник областной станции защиты растений; Н. НАБАТОВА — директор областной станции химзащиты.

● ОТ РЕДАКЦИИ. Публикуя коллективное письмо специалистов агропрома, считаем необходимым напомнить читателям, что упреки того же рода приходились нам неоднократно и в те времена, когда газета кричала авто обозначать проблемы, связанные с перенасыщением сельхозпродукции нитратами. Не повторяется ли ситуация, но теперь уже с более страшным загрязнителем продуктов? Просим читателей высказаться по этому поводу.

ТОЧКА ЗРЕНИЯ НАРОДНОГО ДЕПУТАТА

Сельские проблемы

Взяться за перо меня побудила статья В. Степанова «Почему падает карандаш?» («Красный Север» от 11 апреля). Слов нет, вопрос, поднятый автором, архиважен. Нельзя не согласиться с ним по поводу того, что решение аграрной проблемы без учета экономических законов просто невозможно.

Однако во многих дальнейших его рассуждениях автор почему-то отступает от своей концепции и вместе с нею отходит и от реальной жизни, производной толкуя ряд экономических показателей, искусственно вырванных из общей картины аграрной ситуации. Его чрезвычайно занимает, как многих теперь, вопрос самообеспечения населения сельских районов продовольствием.

Вообще к социализму сюжетам, в том числе и в этому, мы должны относиться с большим политическим тактом, учитывая определенные реальности жизни на местах. Разумеется, лозунг самообеспечения хорош и необходим, но вот только часть наших граждан понимает его как нечто анархическое самостоятельное действие по сокращению государственных поставок. Логика действует здесь такая: оставим у себя все, что необходимо, а остаток — государству.

Между прочим, такая логика действует прежде всего среди населения райцентров и рабочих поселков, но никак не в деревне. Крестьяни понимает, что он должен накормить государство, что попытка оторвать продовольствие от работового и служащего города закончится проеданием всего нашего хозяйства вообще. Более того, принимая высокий уровень госзаказа, крестьяне пытаются сделать все для того, чтобы максимально обеспечить его выполнение.

Так что, мне кажется, уроки автора в потребительстве к крестьянину никак не относится. Правильно обозначая необходимость введения рыночных отношений в аграрном секторе, автор невольно создает тень сомнений в том, что сам крестьянин не сделает к рыночным отношениям. Ничего подобного. Крестьянин готов взять в приватну новые рыночные механизмы.

И в том, что сегодня государство медлит с введением планово-рыночных отношений, виноват не городок и деревней, нет крестьянской вины. Я, например, как народный депутат СССР, считаю, что мы просто обязаны вернуться к системе продналога на селе, который является своеобразным экономическим законом рынка и прекрасно вписывается в плановое регулирование.

Я уже говорил, что автор не против просто законов, но на практике он использует, пожалуй, только один из них: закон притяжения произвольно выбранных цифр к некоторым заранее решенным авторским концепциям. Так, например, он сопоставляет долги государству колхозов по Устюженскому району в сумме 40 млн. рублей и сумму вкладов на сберкнижках в 34 млн. рублей. И тут автор патетически восклицает: «Получается, что в бедных колхозах живут богатые колхозники. Нучем не экономический парадокс!».

Любой анализ, с моей точки зрения, требует абсолютного учета реальностей жизни. А реальности эти таковы. Можно ли удивляться колхозным долгам после того, как шестьдесят лет выкачивали руки и продолжают их крутить по настоящий момент с помощью ножниц цен или неэквивалентного обмена? Или вопрос о говоре стрелочника от деревни взять побольше, а ей дать поменьше. Так что виноват в долгах опять же не крестьянин.

Но если уж исследовать этот вопрос, то картина с долгами вовсе не однозначна. Ряд хозяйств нашего района систематически и добросовестно выплачивает долги, наращивает производство. Только в 1988—1989 годах колхозами погашено задолженности по краткосрочным и долгосрочным кредитам на сумму 5 млн. 101 тыс. рублей при займе в 3 млн. 925 тыс. рублей. Это говорит о том, что крестьянин честно старается покрыть долг, организованный не им.

Некорректно и заявление автора об оседании госвкладов в карманах колхозников. Да ну у колхозников они в карманах остаются, а у организаторов низких закупочных цен, у хозяев ресурсов, у наших партнеров по АПК. Практически значительная часть капвложений просто до сельского доходила. Я бы назвал это явление рэкетом капитальных вложений, предназначенных для деревни. Так как же при таких условиях не образоваться долгам? Я бы даже сказал, что долги эти — экономическая закономерность, вытекающая из обстоятельств нашей сегодняшней экономики.

Далее автор рисует нам образец богатого колхозника. Считаю, надо 133 раза подумать, прежде чем сказать такое. Легенда о богатом колхознике может порождать острейший конфликт. В основе этой легенды лежит сумма районного вклада на сберкнижках. Но из 27 тысячи населения района 10,5 проживает в городе и тоже пользуется услугами сберкасс. И в немаленьких размерах, чем жители села.

К тому же рост вкладов — это вовсе не парадокс, это опять же экономический закон. Ведь это же следствие инфляции, острейшего дефицита товарной массы. Так куда же уходить деньгам, кроме сберкнижек? Я бы не назвал богатейшими людей, которые играют в государственную лотерею под обещание покупки через три-пять лет. Это разве благосостояние? А на селе, как известно, товарный дефицит еще сильнее.

А ситуация, когда крестьянин предпочитает строить гараж и не держать корову? Государство опять же много лет настойчиво делало все ради того, чтобы у крестьянина коровы не было. У него появился синдром боязни содержания личного хозяйства. Но не крестьянин сам себе его создал, его создали административно-командная система и деформации социализма. Уверен, что законы о собственности о земле — действенное лекарство от такого синдрома, но для всякого лечения нужно время.

Что касается гаражей, то их на деревне, во-первых, несравненно меньше, чем в городе, а во-вторых, и строить-то гаражи, оказывается, преждевременно и ни к чему, так как в государственном плане социально-экономического развития нет даже строки, предусматривающей продажу автомобилей сельскому населению, хотя другие отрасли обозначены. И тут-то крестьянина заставляют пробираться буераками! И уж в сокращении производства и продажи автомобилей никак не крестьянина вина.

Можно ли в наше время назвать богатым человека, получающего месячный заработок 184 рубля? Такова среднеесячная зарплата в колхозах и совхозах Устюженского района в 1989 году при всех ее приростах. А автор утверждает, что при таких доходах доходах можно жить не работая. Сама сумма в 184 рубля заставляет сильно сомневаться в этом, тем более что дотации по многом лишены сейчас свойства превращаться для крестьянина в жизненно необходимые для него товары. И не крестьянин в этом виноват.

Разгар крестьянской заработной платы покажется еще ниже, если учесть, что механизаторы не добираются до полей: либо, простите, умирают, либо заболевают и переходят на другую работу. Доярка с ее вечно оторванным от биологического цикла рабочим днем, без праздников и выходных, с ее тяжелыми физическими нагрузками и профессиональными заболеваниями представляется тоже личностью героической. Ну, а если «богатыкая» сельская страчка имеет в сберкассе, как говорят в народе, «на умирало», то это никак нельзя назвать богатством.

Между прочим, производственная нагрузка на сельское население постоянно увеличивается, а число трудоспособных все падает. Отток населения в города за 1989 год составил по стране почти миллион человек. И в этом свете оценка заработной платы представляется иной. Добавим к этому, что за свою зарплату крестьянин не получает множество нормальных человеческих услуг, с легкой подачи высокопоставленных экономистов и руководителей, заработная плата которых в месяц намного выше крестьян исчерпентилных сел, дипломных магазинов, пекарен, детсадов, медпунктов. В этом тоже способствовало изъятие денежных средств от крестьянства. Государство и хлебущеи-то крестьянам привозит нерегулярно.

Так можно ли назвать богатым человека, который сидит с черствым куском хлеба, выращенным и собирал его?

Вот тут настоящий парадокс жизни, а не в сберкассе. Практически крестьянин вынужден кормиться тем, что производит для себя в личном хозяйстве. Он бы и рад больше произвести на рынок, так ведь государство еще не запустило экономический механизм его выхода в торговлю. Крестьянин ли в этом виноват?

Автор очень живописно говорит о провинциальных закупках в Ленинграде с помощью родственников-земляков. Я думаю, что у крестьян эту графу поступления из ленинградской стороны надо исключить, да и у провинциальных городках этот источник все скудеет и скудеет. Родственникам-землякам и самим-то туго, так что крестьянин даже ту часть городских продуктов, что приходится ему в виде законной доли социальной справедливости, не получает.

Из всего этого вытекает, что не нужно задумчиво ронять карандаш на статистические выкладки, как это делает на протяжении всей статьи автор. С помощью этого же карандаша нужно внимательно изучить экономические реальности деревни и социально справедливо оценить их.

Однако следует сказать, что в статье есть конструктивные предложения и мысли по части развития подсобных хозяйств промышленных предприятий, создания акционерных сельскохозяйственных объединений. Может быть, стоит посмотреть на вопрос шире.

При сегодняшней активности масс просто напрашивается создание массового общественного крестьянского движения. И, пользуясь случаем, я предлагаю всем, кто имеет конкретные предложения по этому вопросу, высказать их. Я думаю, что газета может начать широкий разговор по созданию ассоциации аграрных производителей в сельских районах с выходом такой структуры на рыночные отношения при условии самого активного сотрудничества с органами Советской власти на основе юридически закрепленного эквивалентного обмена между городом и деревней.

Мне думается, именно на этих путях мы уже сегодня должны реализовать последствия законов о собственности, о земле, о местном самоуправлении. Причем на поле последнего экономическая деятельность должна сочетаться с глубоким социальным анализом и, я бы сказал, с социальным тактом в наших действиях. Это и будет шаг к гуманному демократическому социализму.

В заключение хочу сказать, что я, конечно, очень далек от идеализации крестьянства в крестьянской жизни. Есть здесь масса противоречий, негативных явлений, все мы их видим и понимаем. Однако в данной статье, я считаю, необходимо высказаться лишь по принципиальным вопросам, отвечая автору публикации.

А. РУЧКИН,
народный депутат СССР.

Чтобы ускорить возведение жилья для рабочих предприятия, на Великоустюгском судостроительно-судоремонтном заводе создали строительную бригаду. Вошли в нее рабочие основных профессий, так что пришлось им осваивать еще и строительные специальности. Например, судоборщик Валентин Протасов сейчас работает как заправский каменщик. Успешно справляется с делами и на сборке судов, и на строительной площадке.

Фото Н. Чеснокова.

ПОЧЕТНОЕ ЗВАНИЕ

Указом Президиума Верховного Совета РСФСР за заслуги в развитии физической культуры и спорта присвоено почетное звание «Заслуженный работник физической культуры РСФСР»

Смогронскому Захару Исаковичу — руководителю физического воспитания Вологодского техникума железнодорожного транспорта.

Федорову Николаю Федоровичу — заведующему кафедрой физического воспитания Череповецкого государственного педагогического института имени А. В. Луначарского.

ЧЕЛОВЕК. ЭКОНОМИКА. ОБЩЕСТВО

КОГДА РАСПРАВИТ ПЛЕЧИ „РОТОР“

● Металла меньше — качество выше

● Проект лежит на полке

● Инициатива наказуема!

ПОГОВОРИМ о подшипниках. Потребность в них огромна. А что, если сделать подшипник такого качества, чтобы служил он в два-три раза дольше тех, что производятся сейчас, скажем, в Вологде, на 23 ГПЗ?

Если такая задача будет решена, подшипников нам потребуется тоже в два-три раза меньше. В такой же пропорции сократится расход металла на их производство и трудовые затраты. Выгода была бы многомиллионная.

Скажете — это фантазия. И ошибетесь. Машиностроители уже стоят на пороге решения этой задачи. Причем запеваламы выступают здесь не кто-нибудь, а вологжане. В конструкторском бюро «Ротор» разработан проект автоматической линии по производству шариков. Проектная производительность ее 600 шариков в минуту. Отметим, что современные линии такого же назначения, использующиеся сейчас в Японии и ФРГ, имеют производительность в четыре раза меньше.

Но и это не все. На шарики, которые могли бы изготовляться на нашей линии, металла потребуется на 15 процентов меньше, а качество их выше. Линия позволяет ликвидировать такие операции, как сырая шлифовка изделий. А это значит, что на существующих подшипниковых заводах можно будет обойтись без целых цехов. Но обеспечить шариками подшипников потребуется не 18 часов, как сейчас, а всего два. И главное — сам подшипник будет служить в два-три раза дольше. А это уже выход на мировой рынок.

Итак, проект линии разработан. И... лежит на полке почти год. Никто не берется такую линию изготовить, в том числе и объединение «23 ГПЗ». Не могут ее сделать и авторы проекта, у них нет производственной базы. Конечно, можно заказать такое оборудование за рубежом. Но на это потребуется валюта. Обойдется линия раз в 10—15 дороже по сравнению с тем, если бы она была изготовлена у нас. Да и стоит ли продавать за рубеж такую бесценную идею и саму разработку?

А вот еще проект: линии или роторные машины для изготовления всего ассортимента фурнитуры, используемой в легкой промышленности. Это различные заклепки, кнопки, замок-молнии, застежки и т. д. Производительность линии — тысяча изделий в минуту. Она могла бы давать до 50 рублей прибыли в минуту и окупилась бы в течение квартала.

Такая линия стала бы золотым дном для кооператоров. Не можно сравнивать со станком для клепки ремней. Ее хотел бы иметь Череповецкий сталепрокатный завод. Но — несому и нигде такую линию изготовить.

Семнадцать подобных проектных разработок лежит сейчас в «Роторе» без движения. Все они предназначены для производства изделий самого массового спроса. Все в 2—5 раз производительнее действующего парка оборудования. Каждая из них дала бы в год товара не менее чем на миллион рублей.

Высокая эффективность новых разработок в том, что спроектированные линии действуют по новому принципу, когда совмещены во времени основные и вспомогательные операции. Роторные линии стоят по одни из магистральных путей развития машиностроения. Это мировые приоритеты и технологии. Это резкий прорыв, скачок вперед.

Мне показали плитку торфоперегнойного парника, собранную деревенькими кулибами примерно четыре на четыре сантиметра. Мало ли хотя бы в нашей области таких «просонных» обрезков! Пустить бы их в дело! И роторная линия для этого уже спроектирована. Но... опять та же причина. А на международном рынке квадратный метр такого парника стоит 800 западногерманских марок. Это же какие деньги!

Совершенно новая техническая разработана специалистами «Ротора» по изготовлению защитных стекол экранов телевизоров. Они же за полгода могли бы выдать проект линии по производству оконной оптики...

Но и на 60 тысяч рублей обошелся бы автомат для рубки прецизионных заготовок для подшипников, а на них дала бы в год товара не менее чем на миллиарды рублей.

Немало хлопот в этом весеннем дни у главного зоотехника совхоза Т. Г. Николаевой. О обеспечении концентратами снова сложилось трудное положение, кормов попросту не хватает. И крайне важно с большей пользой использовать другие виды фуража. Поэтому Татьяна Григорьевна много времени проводит непосредственно на фермах — совет опытного специалиста особенно важен.

Все усилия специалистов, животноводов сводятся к тому, чтобы в трудных условиях перевода скота по стойлового содержания на пастбище не упустить молоко. Сейчас его от каждой из коров ежедневно надаивают не менее 8 литров.

Д. АЛЕКСЕЕВ.

ЛЕГКО ЛИ БЫТЬ «БЕЛОЙ ВОРОНОЙ»?

● Актуальное интервью

Что больше всего тревожит председателя колхоза, директора совхоза? Производство молока, мяса, зерна, льна? Отнюдь. Строительство. Особенно, когда хозяйство не включено в план подрядчиков.

Об этой и других сегодняшних проблемах хозяйственной деятельности — разговор нашего корреспондента В. Шавернина с директором совхоза «Андога» Кадуйского района Н. В. Тришкиным.

— Лет десять-пятнадцать назад хозяйство считалось неплохо обустроенным — не как Нижней Вологде, нет... — Каменные трехэтажные дома, молочный комплекс, зерносушильный комплекс на базе КЗС-20... К сожалению, кое у кого это мнение сохраняется до сих пор. Все десять лет подрядчики едут мимо совхоза. Коэффициент обновления основных производственных фондов составляет 1,2 до 3,2 процента. Тогда как, чтобы нормально жить, развиваться, нужно 8—10 процентов. Устарели наши объекты. Вот и приходится семеноводческому хозяйству довольствоваться неполной требованию сушилкой, пользоваться приспособленными ремонтными мастерскими, многими другими подобными сооружениями.

Такая ситуация, естественно, не устраивает. А коли помощи ждать неоткуда, беремся за хозспособ, оказали по 500—600 тысяч рублей. Легко сказать «беремся». За этим словом — бессонные ночи, многочисленные поездки, хождения по различным кабинетам с «протянутой» рукой. В текущем году думаем потянуть на строительство 700—800 тысяч, провести полную реконструкцию двух совсем обветшалых фермы. Агроснаб же не обещает ни листа шиферу, ни мешка цемента, ни гвоздя.

Недавно вернулся из Ленинграда, куда ездил договариваться, чтобы наши шефы — Кадуйская ГРЭС — благоустроили территорию животноводческого комплекса. Там не отказали, но сказали — ваше дело найдите сами. Где его взять, куда не знаешь, из чего сделать фундамент под жилой дом. Та же проблема с кирпичом.

— У нас на севере традиционно деревянные жилые дома, сельчане их строят даже более охотно, чем кирпичные или бетонные.

— Все правильно, однако тут тоже есть загвоздка. Чтобы построить такой дом, нам нужно распилить на брус, рейки, доски. Без хорошей пилорамы не обойтись. Нашей двадцать лет, она больше времени ремонтируется, чем работает. На многочисленные запросы совхоза откликнулся в прошлом году откликнулся, выделил пилораму и... отправил ее арендатором в соседний совхоз. Именно, где больше пользы от нее — для коллектива, не насчитывающего и сотни человек, или совхоза на 350 работающих? Я не против обустройства арендаторов, но делать это надо не за счет ущемления в безвыходное положение крупного хозяйства. Снова пишу заявку в агрокомитет на 1 м. 3 пилорамы.

— Почему на ним Подгорнова, а не в агроснаб, куда бы положено?

— Не хуже моего знаете, что с пилорамами проблема по всей области. Распоряжаются ими на самом высоком уровне. А агроснаб? Не нолину, зачем он существует. Нет, он нужен, но в каком-то другом виде. Для мышиных скребков глаголов — вал в деньгах, получить десять процентов накладных от стоимости реализованного товара. Номенклатура изделий, особенно мелочевки, их мало интересует. Допустим, у кого-нибудь КИР-1,5 полетел ротор. Взамен этой детали нам предлагают весь агрегат за 3500 рублей (раньше, помню, он стоил около 350 рублей). Куда ту машину? В металлолом, сняв более ценные детали. Потом удивляемся, почему около мастерских почти каждого колхоза, совхоза целые залежи лома. Добавим, при годной бросить ржаветь, чем сдать.

На комплекс износились два молокопроводы, их надо срочно менять. Утверждают, их нет даже в области — мы смогли заключить договор на поставку. Не лучше с колесными тракторами. Около десятка «Беларусей» выработали ресурс, требуют ремонта. Сменить их не можем, списывать не хотим: механизаторы окажутся не у дела. И металлу дыры.

— Николай Васильевич, в вашем совхозе удивила такая вещь — хозяйство практически не имеет долгов, на считая 120 тысяч рублей долгосрочных ссуд. Привычное другая картина, когда тот или иной колхоз, совхоз задолжал государству два-три миллиона рублей и больше.

— Давно, со времен моего предшественника Ковыршина, повелось жить на свои средства. За год можем строить, приобретать технику на миллион рублей. Ну и рассчитываем на эту сумму. Производительность труда у нас выше среднерайонной на 20—25 процентов. Себестоимость продукции ниже. Этим самым хочу подчеркнуть, что люди не потеряли еще чувство хозяина на земле.

— Миллион с дотациями, разумеется.

—Ох, уж эти дотации. За прошлый год нам начислили 482 тысячи рублей, одиннадцатую часть от причитающегося району суммы, тогда как продукции реализовали 35 процентов от общего объема. Понимаю, государство надо развиваться. Но и наши работне тоже не отказались бы от лишнего полуилиона. Не на зарплату, а, предположим, на возведение объектов социальбыта, жилье, с которым положение всех у нас же в районе. Мы могли бы эти деньги перевести какому-нибудь строительному кооперативу, который найдет любой материал, а потом принять готовое здание.

— Вы, наверное, знаете, что с подрядами проблема по всей области. Распоряжаются ими на самом высоком уровне. А агроснаб? Не нолину, зачем он существует. Нет, он нужен, но в каком-то другом виде. Для мышиных скребков глаголов — вал в деньгах, получить десять процентов накладных от стоимости реализованного товара. Номенклатура изделий, особенно мелочевки, их мало интересует. Допустим, у кого-нибудь КИР-1,5 полетел ротор. Взамен этой детали нам предлагают весь агрегат за 3500 рублей (раньше, помню, он стоил около 350 рублей). Куда ту машину? В металлолом, сняв более ценные детали. Потом удивляемся, почему около мастерских почти каждого колхоза, совхоза целые залежи лома. Добавим, при годной бросить ржаветь, чем сдать.

На комплексе

ВЕТЕРАН: «МОЙ МИЛЫЙ, ЕСЛИ Б НЕ БЫЛО ВОЙНЫ...»

● Память

Невозможно забыть

«Едва ли найдется хоть одна военная специальность, с которой не справились бы наши отважные женщины. Все хорошо, как их братья, мужья, отцы», — отмечал в своих воспоминаниях маршал А. И. Еременко.

Женщины были сносорагами батальонов, механиками-водителями, летчицами, регулировщицами. Работали в санно-прачечных отрядах — парами, пекарями, сооружали дороги, уходили в партизаны.

Внесили свой вклад в Победу и волонтерами. Среди них желающих отправиться на фронт было много. Выш-ий снайпер Г. С. Соколова вспоминает: «Мы, двадцать пять девушек, учились на курсах, организованных военкоматом. Изучали оружие, ориентировку на местности, маскировку, медицину. Окончили курсы хорошо, но для дальнейшего обучения в Ярославле отобрали всего десять человек».

Вместе с Соколовой воевали сестры Полуэктовы — Лиза и Зоя. Воевали на Северо-Западном фронте, были ранены. Елизавета Сергеевна говорит: «Женщина намного сильнее, чем мужчина, ощущала перегрузки войны, трудное порой неустроенный быт, гибель друзей. Забыть это невозможно».

Да, о подвиге фронтовиков мы обязаны помнить. Но что же получается на деле? В прошлом году в День Победы мы встретились в Вологде с однополчанкой Евстолией Ивановной Сороковой. И вот на одной из улиц столкнулись с подростками 15—16 лет. То сначала с интересом разглядывали награды, а потом вдруг засмеялись: «Подумавшь, железки. Повесили, чтобы в аллеями без очереди проходить».

А ведь, чтобы получить медаль «За боевые заслуги», санинструктору досталось с поля боя вынести пятнадцать тяжелораненых солдат вместе с их оружием. Орден Красной Звезды вручали за двадцать пять спасенных жизней. У Сороковой есть две медали и орден.

...Горькое, тяжелое всегда хочется забыть. Но что будет с нами, если мы утратим память о тех, кто спасал Отечество?

В. ДЕМИЧЕВ.

пос. Териберка, Мурманская обл.

Катерина

Во время войны обязанности бригадира в колхозе «Бугденновец» Междуреченского района выполняла молодая женщина Катя Абрамова. Она осталась после ухода мужа на фронт с двумя маленькими детьми.

Любое дело спорилось в руках у Катерины. Рано утром обнаживала свое хозяйство, а потом уходила на колхозные поля. Все поля в ее бригаде были вовремя засеяны, убраны. Помню, как косила, жала Катя, как метала стога, — любовались люди на нее, сами становились веселю, бодрее.

А еще помню Катю в момент величайшего горя — заболел ее сыночек Коля. Положа она его в больницу, в Шуйское, за двадцать километров. Не донесла — умер Коленька. До сих пор спазмы в горле и слезы на глазах: так и вижу Катю, как входит она в деревню, а на руках мертвое тело сына.

А тут еще пришла похоронка на мужа. Но надо было жить дальше, работать...

Давно хотела спросить у Кати, есть ли у нее медаль «За доблестный труд в Великую Отечественную войну». Но стеснялась: а вдруг нет. Ведь столько женщин-тружеников обойдено наградами и вниманием. Поэтому просто хочу поздравить Екатерину Евгеньевну Абрамову с Днем Победы.

Т. СМИРНОВА.

г. Вологда.

● Эхо

Знакомое имя

В «Красном Севере» в № 52 читаю маленькую заметку Г. Караваевой («Совсем одна»). Автор благодарит соседку по дому Н. А. Пахарева за чуткость и помощь. Имя знакомое — неужели та самая Нина Александровна, которой я столь многим обязан? Да, конечно, она...

В 1948 году мы, трое фронтовиков, я, Вася Соколов из Устюжны, Женя Оснелов из Бабаева и я — поступили в Вологодский учительский институт на естественно-географическое отделение. Все мы были после тяжелых ранений, контузий, у Жени одна рука совсем не действовала.

Начались занятия. Химию нам преподавал декан П. Н. Карелин, славный человек, хороший учитель. Он-то хороший, да мы-то все, что проходили когда-то в школе, уже забыли. Лекции почти не понимали и приходили в полное отчаяние.

И тут на нас обратила внимание добрейшая женщина, которая вопреки у нас практические лабораторные работы — Нина Александровна Пахарева. Да-да, та самая! Во время занятий она дольше всего задерживалась около наших столов, приносила дополнительную литературу. Но тщетно...

Через месяц мы пошли к декану и попросили отчислить нас из института. От этом узнала Н. А. Пахарева и заявила, что никуда нас не отпустит и впредь станет заниматься с нами отдельно. И вот каждый вечер и даже в выходные дни Нина Александровна оставалась в институте, проходила с нами курс химии средней школы. И мы «ожили», догнали, а затем и перегнали (не хвастаясь) сокурсников.

Институт закончили успешно, мне вручили диплом с отличием.

35 лет я преподавал в родной Морозовской школе. И за то, что из меня и моих друзей получились неплохие учителя, спасибо Нине Александровне Пахаревой. Ее благородство, бескорыстие, душевная щедрость всегда служили нам примером. Думаю, к моей благодарности присоединятся все, кто учился когда-то у этой умной, отзывчивой женщины.

Ю. ДМИТРЕВСКИЙ.

с. Морозово, Верховажский район.

● День милосердия

И бабушкам, и дедушкам...

Трудности в экономике, финансовая напряженность, рост товарного дефицита — все это прежде всего отражается на жизни людей пожилого возраста — пенсионеров. Их в Верховажском районе более 4700 человек, или каждый четвертый житель. Среди них — 276 инвалидов войны, более трехсот солдатских вдов, 237 одиноких престарелых. Эти цифры — сигнал боли и тревоги нашей. Им нужно помогать. Вот и решили провести в Верховажье день милосердия. Инициатором его стал районный совет ветеранов войны и труда.

Начался он ярмаркой-распродажей. Вещи, в основном детские, собирали всем миром: бабушки и дедушки из клуба «Ветеран» принесли одежду и обувь, ученики Верховажской средней школы на уроках труда шили платья. В трудовых коллективах сбор вещей для ярмарки вели профсоюзные комитеты.

А затем был благотворительный концерт хора ветеранов войны и труда, лауреата второго Всесоюзного фестиваля народного творчества. Зрители тепло встречали каждый номер программы.

Каковы итоги? На ярмарке выручили 130 рублей: за билеты на концерт — 505 рублей. Были и пожертвования — индивидуальные, коллективные... Фонд милосердия за этот день пополнился на 1342 рубля.

Кроме того, во всех шести лесопунктах и управлении леспромхоза отработан один день в счет Фонда милосердия. Например, Чушевицкий лесопункт перечислил 1114 рублей, Макарцевский — 705 рублей.

Радуют и то, что на наш призыв откликнулась молодежь. Центр при районном ВЛКСМ для оказания помощи одиноким престарелым выделил 300 рублей. Комсомольцы сами вручали деньги по адресам, которые дал районный совет ветеранов, и своими глазами увидели, как бедно живут те, кому на дольше жизни достался горький глоток — одиночество...

Г. БРЕЧАЛОВА,

председатель Верховажского районного совета ветеранов войны и труда.

А. Д. Абрамова: «Задушевные подруженьки мои...»

Н У, ЧТО ВАМ рассказать? Жизнь моя самая обычная, как у многих моих ровесниц. Училась в медучилище, мечтала стать врачом, но война мои планы перемешала.

В 1941 году меня, восемнадцатилетнюю девчонку, мобилизовали и направили в военный госпиталь. Размещался он здесь, в Вологде. Город наш, как вы знаете, не бомбили, и немцы к нему не подходили, но обстановка была военная: заклеенные окна, комендантский час, скудные пайки. И такое чувство, что вся Вологда — сплошной госпиталь.

Мы принимали и сортировали раненых. За день только на наше отделение поступало около 300 человек. Мы сами их выгружали, осматривали, оказывали первую медицинскую помощь и снаряжали в дальнейший путь — в лежебные госпитали. Самые тяжелые, нетранспортабельные, оставались у нас.

Помню, один раненый, видя, как мы надрываемся, сказал: «Эх, девчонки, а ведь вам, если замуж выйдете, не родить будет...».

Помню и первого умершего на моих руках солдата. Плакала ужасно. А потом свыклась. Не то, чтобы стало все безразлично, просто поняла: идет война, значит, льется кровь, умирают люди — расслабляться, паниковать нельзя, надо работать.

Жила я с мамой и постоянно за нее переживала, тем более, что мой брат Николай был на фронте. Его призвали на действительную службу еще в 1938 году, в 1941 он вернулся бы домой, но вместо дома попал на фронт. Не было от него ни слуху ни духу...

Помогало то, что коллектив в госпитале был очень хороший, друг друга умели поддержать. Евстолия Федотова, Кристина Скороходова, Галина Тоболина, Мария Соколова, Валентина Кацлер до сих пор они мои задушевные подружки, сестрички мои.

Многие из нас в госпитале свою любовь нашли. Я будущего мужа — Евсея Васильевича Абрамова тоже там встретила. У него была тяжелая контузия головного мозга: не слышит и не говорил. Написал мне записочку: «Девушка, вы не были перед войной в Сортавале?». А я и правда несколько месяцев работала там. Евсей меня увидел на танцах, но постесняется подойти, а вскоре и уехала. Он очень жалел, что не познакомился со мной и, конечно, не надеялся на встречу. Но судьбе, видно, было угодно, чтобы мы нашли друг друга...

Вскоре Евсея перевели в Новосибирский госпиталь, а через год, когда к нему вернулась слух и речь, направили на фронт. Воевал на Первом Белорусском, штурмовал Берлин.

В 1945 году мы поженились, а через год мужа, кадрового военного, демобилизовали по болезни.

И тогда же мы наконец получили известие, что мой брат Николай Огурцов пропал без вести еще в 1941 году. Мы стали узнавать подробности, искали Колиных товарищей. Один из них откликнулся, приехал к нам. Рассказал, что война застала их часть в Белостоке. В первый же день завязался страшный бой, и товарищ видел, как Коля ранило, — у него были перебиты ноги, руки, из головы шла кровь... Конечно, брат мой умер.

Мой муж родом из Сибири, но жить мы решили в Вологде — не хотелось оставлять мать, она очень горевала по сыну...

Около сорока лет прожили мы с Евсеем. Здоровым он никогда не был. Та страшная контузия не давала о себе забыть ни на минуту. Сколько боли, страдания выпало! Но пытками мы не были, мы крепились...

У нас родились два сына, есть внучки. А мужа нет — умер. Очень мне тяжело. Несколько лет назад мы потеряли одного из сыновей, но тогда мы с Евсеем были вместе, горе наше великое делили пополам. А теперь я одна...

Спасибо подружкам моим милым — с тех военных лет мы так и не расстаемся. Маше Соколовой недавно выделили новую благоустроенную квартиру, были у нее на новоселье. А скоро Зое Федотовой исполнится 70 лет, опять увидимся.

Но главный наш праздник — это, конечно, День Победы. Собираемся, вспоминаем. И войну словно бы приближается, словно лишь вчера умирал на моих руках молоденький солдатик, а немой от контузии офицер слал мне ласковые записки...

● *Познакомьтесь, пожалуйста: Алия Дмитриевна Абрамова и Анна Ивановна Чекашилова. Простые, как принято говорить, женщины, рядовые. Не числится за ними особых подвигов, нет у них больших наград. Но к войне и Победе они имеют прямое отношение. В те далекие, трагические годы эти женщины с упорством, не щадя себя, делали то, что могли делать на своем месте и своем уровне. Работали больше положенного, не роптали на трудности и не жалели душевного тепла для тех, кому приходилось еще хуже.*

Давайте же послушаем их — женщин, которые вместе со всем нашим народом приближали желанную Победу. Они ее выстрадали...

А. И. Чекашилова: «Зеркальце упало и разбилось...»

В ПРОШЛОМ году мне вручили удостоверение и знак «Житель блокадного Ленинграда». В горисполкоме встретила других ленинградцев, тоже блокадниц. Мы думали, соберут нас в зале, поздравят, цветы подарят, поэтому нарядились и очень волновались.

Но нет — нас выстроили перед одним из кабинетов, по очереди стали вызывать. Вызвали и меня, сверили в списке фамилию, вложили в руки документ — и все: ни улыбочки, ни доброго слова.

Очень было обидно, сколько для Вологды мы—чужие. А ведь там, в Ленинграде и под Ленинградом, в окопах мы переживали за всю нашу страну. И никому, наверное, не выпало столько горя, сколько досталось ленинградцам.

А сама-то я вологодская, родилась под Тотьмой. В Ленинград меня увез брат двоюродный — Петя Дедунов. Наши отцы, Иван да Василий, в первую мировую погибли, вот брат и помогал мне, в люди хотел вывести. В нашей-то деревне в те времена было худо, бедно...

Сам Петя милиционером служил, меня на канатную фабрику устроил, комнату для меня снял у замечательной женщины Марии Федоровны Ватониной.

Там я с Гришей Чекашиловым и познакомилась. Он из Черепова приехал и работал на Кировском заводе. Мы, земляки, друг за друга крепко держались. Целый год Гриша за мной ухаживал, потом мы поженились. Жили попрежнему у Марии Федоровны.

Счастливое было времечко, да быстро кончилось. Война нагрянула. 23 июня на фабрике митинг состоялся. Выступал директор, представительный такой мужчина, красивый, но и он плакал.

Там же прочитали список, кто должен немедленно выехать на оборонные работы, мою фамилию тоже выкликнули. Перед отправкой я успела домой заскочить, кое-какую одежонку собрала, а Гришу не застала — записку ему оставила.

Везиклали мы с Витебского вокзала. Там, на площади, уже лежали лопаты, ломики, носилки. Разобрали их, расселись по грузовикам и тронулись. Высадили нас почти в лесу. Дальше надо было пешком пробираться. Сотенный велел не шуметь, платочки белые с головы снять и веточками замаскироваться — немцы рядом. Когда прибыли, мы так и попадали на землю — устали.

Утром нас вывели в поле, показали, где надо рыть. Большую траншею копали, но зря. Немцы подступили, пришлось отходить и заново копать.

Тут фашистские самолеты прилетели, листовки бросили. В них было написано: «Ленинградские дамочки, не ройте ямочки. Подойдут ваши танчики, зароют ваши ямочки». Потом-то мы уже знали, что вслед за листовками бомбы на нас бросят...

Раз в месяц в Ленинград отпускали: помыться, переодеться. Помню свой последний приезд. Меня Гриша встретил. Спросил, почему я не пишу ему, он очень переживал, потому что постоянно слышал о гибели окопных работчиц. А как бы я написала, если все время то в лесу, то в поле.

Вижу, очень невеселый стал Гриша, глаза отводит. Я спрашиваю: «Что с тобой, Гришенька, скажи мне, не таись». Он и признался: «Забирают меня, Анечка, на фронт. Утром с вещами в военкомат велено прийти».

Пошла провожать. Около военкомата людей много, женщины, дети, все плачут. Потом на вокзал эшелоны.

Стоим мы около вагона, смотрим с Гришей друг на друга. И начала я платочком носовой из рукава вытаскивать, а он там лежал вместе с круглешьким маленьким зеркальцем. Зеркальце упало и разбилось. Я на грудь к Грише бросилась да так запричитала. Он меня успокаивает: «Что ты, Анечка, зеркало жалеешь? Выдурное, еще лучше купишь». Не знал Гришенька, какая это худая примета, когда зеркало бьется. А я знала...

Проводила Гришу и в тот же день опять на окопы уехала. В последний уже раз. В одну из ночей, когда мы спали, вбежал в наш дом военный, сообщил, что немцы рядом, окружают. Мы окружения боялись больше всего, поэтому сразу же к шоссе кинулись, кто в чем был, только лопатки и несли, нам приказали: сам умри, но лопату сбереги.

А на шоссе топот, топот, ведь окопы тысячи людей рыли. И все бегут. Немцы из пушек бьют, бомбы бросают. Убитые, раненые падают, крик, плач, кровь под ногами так и хлюпает... Всю ночь бежали и остановились только около Кировского завода.

Тут и блокада началась. Но радио успокаивали, что боятся не надо: продуктов в городе на десять лет хватит. И вдруг загорелись Бадаевские склады, потом еще какие-то базы, сразу уменьшили пайки.

Зима настала лютая, отключили отопление.

Но на работу мы ходили. Каждый день в шести утра собирались на своей канатной фабрике, где на куски хоста распределяли — баррикады строить, дома расчищать. Иной раз везло — отправляли на хлебозавод пилить дрова. Там хлебом горячим угощали, доставалось по крошечке, но мы и ей радовались. Голодали сильно.

Известила семью брата Пети. Сам он воевал, в Ленинграде оставались его жена и трое детей. Младший еще грудной. Любила я племянников, особенно старшую Люсеньку. Но тогда ее не узнала: до войны пухленькая была, румяная, а тут руки и ножки, как ниточки, сидит около пустого стола и стонет: «Есть хочу, есть хочу...». Как у меня сердце не разорвалось, не знаю.

В январе ребятки умерли. Когда Петя об этом узнал, в первом же бою подошел к немецкой встречу пулям. Убили Петю.

А я жила. Вестей от Гриши не получала, только работала и голодала.

У моей соседки Марии Федоровны четверо сыновей воевали. Она тоже о них ничего не знала. Сначала умерла ее невестка с внуком, потом она сама. Долго они лежали в своих комнатах, вынести их мы не — сил не было. Так и ходила мимо. Даже не боялась — привыкла. Ко всему привыкаешь...

Узнала, что около Бадаевских складов люди землю собирают: во время пожара она с сахарным песком перемешалась. Это место заливали водой и пили. Я тоже пила... Как выжила — не пойму. Очень Гришу хотелось дождаться, нет и крепилась, не поддавалась смерти.

Летом меня из Ленинграда вывезли. Знакомая попросила ее дочку Ренату с собой взять. Я взяла. Уезжали с Финляндского вокзала. Там нам дали по буханке хлеба и накормили супом. Через Ладожское озеро переправлялись на барже. И ведь как нам повезло: в озеро вышло несколько барж, и только наша попала до места, остальные разбомбили.

Добралась мы с Ренатой до Вологды. На вокзале, около забора, девочка крапиву увидела и спрашивает: «Тетя Аня, а чья эта крапива? Почему ее никто не рвет?» В Ленинграде за крапивой и лебедой в очередь стояли, за маленький пучок тридцать рублей платили.

Из Вологды я отправилась к матери, в Тотемский район. Но отдыхала недолго, всего два месяца. Послали на лесозаготовки, целый год сучья рубила. После под Москву назначение получила. Говорили, будто заезд цементный завод восстанавливать, а оказалось — бомбы делать.

Там-то и получила я извещение, что мой Гриша — Григорий Алексеевич Чекашилов — пропал без вести. Меня успокаивали, что, может, еще объявится он, на войне всякое бывает, но я знала — нет на свете Гриши...

Война кончилась, Победе, конечно, радовалась, но прежнего во мне уже ничего не осталось. Все ушло — молодость, здоровье, счастье.

Что после войны было? Работа, чего же еще? В прошлом году мне как солдаткой вдове продуктовый паек стали давать. А вот это значок «Житель блокадного Ленинграда». На медаль похожа... Кто его вручили, я уже говорила. Но я больше не обижаюсь, нет. Нас, обездоленных войной, много еще осталось. На всех их времени, ни добрых слов не напасешься...

Анна Ивановна замолчала, сложила документы, спрятала их в старенький рединоль. Потом открыла холодильник и достала банку сгущенного молока: «Причи подарочек, не обижай. В праздник угостишься, меня, старуху, вспомнишь».

...Пишу, а банка та из скудного вдовьего пайка нередко мной стоит. И вспоминаю я Анну Ивановну, ее руки, еще в блокаду обмороженные, и глаза — выплаканные, печальные.

Материал подготовила С. ВЕСЕЛОВА.
Фото Е. СОКОЛОВА.

ЗАВОД — ФРОНТУ

С первых же дней Великой Отечественной войны коллектив самого крупного в то время в Вологде паровозоремонтного (ныне вагоноремонтного) завода встал на фронтовую вахту и приступил к выполнению военных заказов. По заданию Народного Комиссариата обороны уже в ноябре 1941 года был изготовлен комплексный бронепоезд, а затем на фронт отправлены еще три вновь сформированных бронепоезда и несколько десятков отремонтированных.

За боевые заслуги на фронтах Великой Отечественной войны и доблестный труд на производстве 2359 рабочих и служащих предприятия награждены орденами и медалями СССР. Четверо из них: А. К. Панкратов, А. В. Маракасов, С. Н. Орешков и И. А. Каборов удостоены звания Героя Советского Союза.

Сегодня мы публикуем воспоминания некоторых участников трудовых будней грозных военных лет.

● Ю. М. ТОКОТКИН:

Нам было по шестнадцать

Я в 1942 году по направлению пришел на ВПВРЗ. Около месяца работал в вагонном комбинате, а затем был переведен во вновь созданный цех по выпуску военной продукции. Здесь сразу же организовалась первая на заводе фронтовая комсомольско-молодежная бригада и руководить ею поручили мне. В ее состав вошли слесари Евгений Задворнов, Николай Смирнов и Алексей Бушмакин. Всем нам было по шестнадцать!

Выпускали 82-миллиметровые минометы. Для нас это была гордость: работать на фронт! И как работать! Бывало, по суткам не выходили из цеха, лишь двадцать часа поспав, тут же, на рабочем месте. Полуголодные, кое-как обутые и одетые, с плохим инструментом, но постоянно выполняли две-три нормы, при высоком качестве. На выпуске оружия требовалось точное соблюдение всех технических условий и параметров, но не помню случая, чтобы допустили брак.

● А. И. ЗАРОДОВ:

Выпускали минометы

На нашем заводе я с 1933 года. Когда началась война, работал слесарем-лекальщиком в инструментальном цехе и состоял на так называемой «бронь». А хотелось на фронт: ведь с первого же дня войны состав рабочих ушли на защиту Родины.

В июне 1941 года враг подходил к Москве. На отпор ему рядом с воинами Красной Армии вставали добровольцы. Вот, думал, выстал я на той черед взять в руки оружие и, не мешкая, пошел в городской комитет комсомола с просьбой записаться в отряд добровольцев. Но не получилось. Но знаю, от кого о моем намерении стало известно начальнику завода Н. В. Козлову, который следом за мной приехал в горком. Его переговоры с секретарем закончились тем, что начальник завода привел меня в цех и сказал:

— Вот тут твой фронт. Будешь выпускать минометы.

Ежедневно выпускали семь минометов. Сначала калибром 52 миллиметра, а затем перешли на 82-миллиметровые. Сказать, что было трудно, значит, ничего не сказать. Двенадцатичасовая рабочая смена, без выходных и праздничных дней. Многие из нас не ходили домой по трое-четверо суток, а отдыхали в общежитии — спали вповалку на двухъярусных нарах. Обедали в заводской столовке, от которой за версту пахло одинственными в меню кислыми щами. Однако среди нас не было нытиков.

● А. А. АБРАМОВА:

Думали не о себе

До войны, с 1936 года, на заводе я была разнорабочей, а когда началась мобилизация и многие станочники ушли на фронт, решили обучиться токарному делу. Но как? Станок-то мне дали, а наставника не нашлось. Читала техническую литературу, смотрела, как работают опытные токари. Занимаясь много им было некогда, потому что на заводе были военные заказы и многие из них по нескольку суток подряд не уходили из цеха. Спасибо, мне помогал напарник Борис Картаков.

Вскоре уже самостоятельно могла выполнять несложные станочные операции и радовалась, что доверили обработку снарядов. Опыт приходил в труде. А работали мы по двенадцать часов в смену. На обед и столовой тратили не больше пятнадцати минут. Закончив смену, выгружали вагоны, грузили снаряды для эшелонов: их уносили на зарядку на другие заводы. В нерабочее время ходила в размещенный в Вологде военный госпиталь и помогала обслуживать раненых воинов.

Записал Н. ВОЛКОВ.

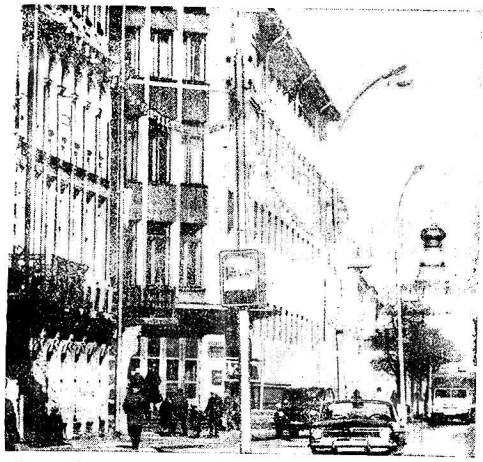

Вологодский мотив.

Фото Н. ЧЕСНОКОВА.

● Это интересно

КТО БОЛЬШЕ РАБОТАЕТ?

НЬЮ-ЙОРК. Всегда ли зависит уровень благосостояния от количества времени, проведенного на рабочем месте? Результаты исследования, проведенного учеными Мичиганского университета, дают на этот вопрос однозначный ответ: вовсе нет.

Как выяснилось, меньше всего свободного времени остается у японцев, традиционно отличающихся трудолюбием и высокой работоспособностью: немногим более 13 часов в неделю у мужчин и около 11 часов у женщин. Вместе с тем датчане, которые также не могут похвалиться на низкий уровень жизни, уделяют отдыху больше времени, чем граждане любой другой страны: мужчины — более 54 часов в неделю и женщины — свыше 53. Американцы занимают положение примерно в середине списка: на «среднего» мужчину в США приходится 20,5 часа отдыха и на женщину — около 22.

Следует отметить, что под «свободным временем» социологи понимают не остаток дня после работы, а время, потраченное на посещение театра и кино, занятия спортом, различного рода увлечения.

Выводы нашей страны в американском исследовании появляются, когда речь заходит о продолжительности рабочей недели.

В этой области рекорд принадлежит мужской части населения СССР, Советский мужчина, утверждают специалисты Мичиганского университета, в неделю проводит на работе в среднем 54 часа. За ним с отрывом в 2 часа следует «средний» японец. Средняя же продолжительность рабочей недели для мужчин в США составляет 44 часа. И замыкают список датчане — 33,4 часа. Среди женщин по продолжительности рабочей недели также лидируют представительницы прекрасной половины советского населения (более 39 часов).

КТО ДОЛЬШЕ ЖИВЕТ?

Центр контроля за распространением болезней в мире (Атланта, США) опубликовал следующие сведения о средней продолжительности жизни в 33 промышленно развитых странах.

Дольше всех живут японцы — 79,1 года, далее идут швейцарцы — 77,6 года, исландцы — 77,4, шведы — 77,1.

Средняя продолжительность жизни в СССР — 69,8 года.

Основной причиной смерти в развитых странах являются болезни сердца — 30%, рак — 21%, инсульт — 14%.

В 14 процентах случаев курение — прямая причина возникновения тех или иных болезней.

(ТАСС).

ДЕЖУРНЫЙ РЕПОРТЕР

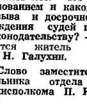

ЗВОНИТЕ «Дежурному репортеру» по понедельникам и четвергам с 18 до 19 часов по телефону: 2-55-23

Не обойти вниманием

— Будут ли выделены специальные фонды на автомашины для ветеранов Великой Отечественной войны в связи с 45-летием Победы? — спрашивает Н. В. Березина из Череповца.

— Чем порадуют ветеранов работники торговли в нынешнем, прямо скажем, непростом году? — задает вопрос Ю. Н. Шаньгинова из Вожегодского района. С подобными вопросами обратились к нам множество вологжан.

Ответить на них мы попросили первого заместителя начальника управления торговли облисполкома И. М. Рзаева:

— Только что вернулись из Москвы наши руководители, и в Минторге им сообщили, что фонды на автомашины будут известны не раньше июня. Поэтому ответить на вопрос абсолютно точно пока затруднюсь. Но, судя по данным прошлого года, ожидать каких-то дополнительных или специальных фондов особо не приходится. В 1989 году они были известны еще в мае (около двух тысяч машин), но даже из выделенных мы не получили более четырехсот, и в этом году фактически обслуживаем очередь прошлого года. Чем порадовать ветеранов? Ведь, как известно, в Вологде создались особые трудности по дефицитным товарам, в немалой степени это связано с введением подарочных приглашений. Но выход из положения ищем и, может быть, не столько за счет товаров повышенного спроса, сколько за счет внимания к человеку: формируем подарочные наборы стоимостью 30—45 рублей из непродовольственных товаров на средства предприятий. Как сами понимаете, внимание к человеку в данном случае больше зависит от того предприятия, где работал или работает ветеран, и органов собеса.

Прерогатива прокурора

— Как известно, народные судьи всех уровней избираются соответствующими Советами народных депутатов: судьи — на десять лет, народные заседатели — на пять лет. Что является основанием и каков порядок отзыва и досрочного освобождения судей по новому законодательству? — интересуется житель Грязовца А. Н. Галузин.

Слово заместителю начальника отдела юстиции облисполкома П. И. Крылову:

— Статья семнадцатая «Закона о статусе судей СССР», принятого в августе 1989 года, четко определяет основания и порядок отзыва и досрочного освобождения судей. Судьи и народные заседатели могут быть досрочно лишены своих полномочий за нарушение социалистической законности или совершение порочащего поступка, несовместимых с их высоким званием, не иначе как по отзыву избравшего их органа либо избирателей, а также в силу обвинительного приговора суда, вступившего в законную силу. При этом закон устанавливает, что данные лица не могут быть привлечены к уголовной ответственности и арестованы без согласия Верховного Совета союзной республики, в период между сессиями — его Президиума. Возбуждение уголовного дела в отношении этих лиц отнесено к прерогативе прокурора союзной республики или Генерального прокурора СССР.

Куда идет квартплата

— На какие цели, куда идет квартплата жильцов? Хорошо бы ответ на этот вопрос получить от одного из руководителей Вологодского горисполкома. (М. Ф. Остапчук, г. Вологда).

Слово заместителю председателя горисполкома Л. Н. Сенченко.

— Квартирная плата, взимаемая с квартиросъемщиков, является одним из источников дохода организаций жилищного хозяйства, осуществляющих эксплуатацию жилищного фонда. Но доходы по квартплате покрывают лишь часть расходов по содержанию и эксплуатации жилых домов. Так, общая сумма расходов Вологодского городского ремонтно - эксплуатационного объединения жилищного хозяйства, с учетом проведения капитального ремонта жилого фонда, в 1989 году составила около 5,3 миллиона рублей, тогда как средства, поступающие в виде квартплаты, 1,7 миллиона, то есть за счет этого источника покрыто только 32,2 процента всех расходов. Остальные средства выделены из бюджета, привлечены от аренды нежилых помещений, от прочих доходов объединения.

Родились близнецы...

— Читала в газете «Семья», что при рождении двойни семье обязаны предоставить квартиру как нищему в течение года. А как в Вологде? — спрашивает М. К. Мошкова.

● От «Дежурного репортера»:

— Как сообщили нам в горисполкоме, семьи при рождении близнецов имеют право на первоочередное улучшение жилищных условий наравне с многодетными семьями, одинокими матерями, инвалидами труда, детства или от общего заболевания первой и второй групп. Они должны состоять в единой льготной очереди по дате подачи заявления или наступления льготы и получать жилье по решению общего собрания. На крупных предприятиях администрация, профком и совет трудового коллектива совместным решением имеют право решить вопрос первоочередного предоставления квартиры какому-то определенному работнику. Специального же положения о том, что при рождении близнецов семья должна быть обеспечена жильем в течение года, нет.

Коротко о разном

— Каковы первые признаки сальмонеллеза у людей? — спрашивает жительница Череповецкого района Н. А. Афонина. Рассказать об этом заболевании попросили также Т. В. Павлова из Вологды и Ю. О. Измайлов из Устюженского района.

Т. В. Куведева, врач-эпидемиолог СЭС:

— Клиническое проявление сальмонеллеза у людей во многом зависит от количества и вида попавших в организм сальмонелл, а также состояния здоровья данного человека до инфицирования. Клиника сальмонеллеза весьма сходна с другими кишечными заболеваниями, разнообразна в зависимости от степени тяжести: температура от 37,5 до 40 градусов, общее недомогание, боли в животе, жидкий стул, в тяжелых случаях в связи с интоксикацией выражены симптомы поражения сердечно-сосудистой системы. В любом случае при появлении первых признаков заболевания следует обратиться к врачу.

— Снижает ли концентрацию нитратов вымачивание овощей? — спрашивает сомкольчанка Е. П. Логинова. О аналогичным вопросом по поводу содержания нитратов в картофеле, о том, какой вид термической обработки наиболее благоприятен, обратился житель Череповца С. С. Заречный.

● От «Дежурного репортера»:

— Насколько нам удалось выяснить, вымачивание овощей практически не дает никакого результата. Исключение составляет картофель: если очищенные клубни замочить на сутки в однопроцентном растворе соли или аскорбиновой кислоты, а потом обжарить во фритюре, в них останется лишь 10—30 процентов нитратов. Что касается второго вопроса, то заметим, что при термической обработке овощей часть нитратов разлагается, а другая переходит в отвар. Так, при варке картофеля в воду уходит 20—40 процентов нитратов, на пару — 30—70, при жарке на сковороде — 15, во фритюре — 40 процентов.

Дежурный репортер Г. БУТУСОВА.

● Кулинарный вестник

Торт с лимонным кремом

Готовый круглый мучной сладкий пласт разрезать на два круга. Уложить один круг в тарелку для торта и пропитать сахарным сиропом. Приготовить крем следующим образом: взбить три желтка со столовой ложкой холодной воды, к желткам прибавить натертую цедру половинки лимона и снова взбить. В посуду, в которой будете варить крем, всыпать полстакана муки и 1 1/4 стакана сахарного песку и размешать их сухими. Отдельно вскипятить полтора стакана воды и залить ею смесь из муки и сахара, хорошо размешать и поставить вариться на слабый огонь, непрерывно помешивать через 3—4 минуты. Когда смесь начнет густеть, снять ее с огня и, непрерывно помешивая, добавить в нее предварительно взбитые желтки. Посуду поставить на огонь, дать закипеть до пузырьков, снять, прибавить сок 1—2 лимонов и готовый крем размешать. Дать остыть (но не совсем), время от времени помешивая. Кремом (чуть более половины) намазать пропитанный сиропом круг. Пропитать сиропом и другой круг, уложить его на крем и намазать торт сверху и с боков оставшимся кремом. Три белка взбить в густую пену с полстаканом сахарной пудры, в конце добавить ложку лимонного сока, ванилина и равномерно нанести на торт. Ножом оформить верхушечки белковой пены по всей поверхности торта или фигурки по желанию. Поставить торт в холодильник или в другое холодное место. К встрече гостей вы готовы.

● За морями, за долами

Мудрая старина

Древняя японская игра рэндзю соединяет пользу популярной забавы «Крестики и нолики» с логическими головоломками и красотой таких игр, как шашки, шахматы.

Рэндзю становится все более известным во многих странах.

НА СНИМКЕ: чемпион Швеции П. Гердстрем.

(ТАСС).

Вологодская афиша: что? где? когда?

В ОБЩЕСТВЕННОЙ ПРИЕМНОЙ «КРАСНОГО СЕВЕРА»

В пятницу, 11 мая, в гор. Вологде, в общественной приемной «Красного Севера» (ул. Челюскинцев, 3, комната 13, третий этаж) с 15 до 18 часов состоится очередной прием трудящихся.

Консультации по вопросам трудового, жилищного, гражданского, брачно-семейного и другим вопросам права дает адвокат юридической консультации И. В. Комаров.

ТЕАТР

ГАСТРОЛИ

Челябинского областного театра драмы

8 мая

«Я СТОЮ У РЕСТОРАНА: ЗАМУЖ — ПОЗДНО, СДОХНУТЬ — РАНО».

Начало в 19 часов.

КОНЦЕРТЫ

Облфилармония

В помещении Дворца культуры железнодорожников

9 мая

По абонементу «Творческие коллективы страны».

45-ЛЕТИЮ ПОБЕДЫ ПОСВЯЩАЕТСЯ КОНЦЕРТ народного артиста РСФСР Алексея ПОКРОВСКОГО.

В программе — стихи и песни военных лет, Н. Рубцов (стихи и песни).

Начало в 17 часов.

КИНО

СЕГОДНЯ И ЗАВТРА

ИМЕНИ ЛЕНИНСКОГО КОМСОМОЛА — «Диверсия». Сеансы: 12, 16, 20 часов. В 10, 14, 18, 22 часа — «Авария—дочь мента». 9 мая в 14 часов — «Возврата нет».

«САЛЮТ» — «Груз 300». Сеансы: 9.30, 11.20, 13.10, 15, 16.50, 18.40 (удл.), 21.10. ВИДЕОЗАЛ — «Джентльмены удачи». Сеансы: 10, 11.50, 13.40, 15.30, 17.20, 19, 21 час.

«РОДИНА» — «Гу-га» (две серии). Сеансы: 9.40, 12.20, 15, 17.40, 20.20. ВИДЕОЗАЛ — «Большая прогулка» (две серии). Сеансы: 10, 13, 16, 19 часов.

«ОКТЯБРЬ» — «Идеальное преступление». Сеансы: 8 мая —16.30, 18.30, 20.30; 9 мая — 13.30, 19.30, 21 час. Киноконцерт «Для вас, ветераны». 9 мая в 14 часов — 45-летию Победы посвящается — фильм «Битва за Москву» (две серии).

«СПУТНИК» — «Идеальное преступление». Сеансы: 15, 17, 19 (удл.), 21 час. 8 19 часов— торжественный сеанс, посвященный Дню Победы. Для детей 9 мая в 13 часов — «Принцесса Павлин».

ДВОРЕЦ КУЛЬТУРЫ ЖЕЛЕЗНОДОРОЖНИКОВ. 8 мая — «Под принуждением». Сеансы: 15, 17, 19, 21 час.

Телеэкран

ЧЕТВЕРГ, 10 МАЯ

18.00—
18.10—Новости.
18.10—
19.00—«Мы любим цирк».

ПОГОДА

В период с 9 по 10 мая, по сведениям Вологодского гидрометцентра по области ожидается облачная с прояснениями погода без существенных осадков. Ветер западный, северо-западный, 6—10 м/сек. Температура воздуха ночью 0, +5, местами до —2, днем +7, +12, местами до +17.

Территориальное производственное объединение жилищно-коммунального хозяйства имеет возможность продать КАТАЛОГИ ВРЕР (I и II том) на ремонтно-строительные работы для промышленного - гражданского и сельского строительства в Вологодской области.

Обращаться по адресу: г. Вологда, пр. Победы, 13. Телефон: 2-47-69.

ВОЛОГОДСКОМУ ОБЛАСТНОМУ ОБЪЕДИНЕНИЮ «ЗООВЕТСНАБ»

срочно требуется

ВЕТВРАЧ (для работы провизором (с предоставлением благоустроенной квартиры в этом году).

Справки по телефону: 2-26-65.

УПТК треста «Связьстрой-3» меняет

новый автоцеменовоз ТЦ-11Б в составе тягача 5410 и полуприцепа-цистерны на новую автомашину КамАЗ 5320.

Обращаться по адресу: г. Вологда, ул. Гагарина, 85. Телефон: 3-26-02.

ВОЛОГОДСКИЙ ГОСУДАРСТВЕННЫЙ ПЕДАГОГИЧЕСКИЙ ИНСТИТУТ

ОБЪЯВЛЯЕТ КОНКУРС

на замещение должностей

профессорско-преподавательского состава:

ЗАВЕДУЮЩЕГО кафедрой педагогики,

ДОЦЕНТОВ кафедр: политической экономии и ПТСС, немецкого языка, всеобщей истории,

СТАРШИХ ПРЕПОДАВАТЕЛЕЙ кафедр: алгебры и геометрии, ТИМ и МИ, немецкого языка, курсов ГО.

Срок подачи заявлений — месяц со дня опубликования.

Уважаемые вологжане!

15 мая в городе Гродно состоится 67-й тираж Государственного внутреннего выигрышного займа 1982 года.

В тираже разыгрывается выигрыш от 100 до 10000 рублей.

Владелец выигрыша в 10000 рублей имеет право на внеочередную покупку автомобилей: «Волга ГАЗ-24-10», «Жигули» ВАЗ-2105, ВАЗ-2107, ВАЗ-2121, «Нива» и «Москвич-2141Э», а владельцы выигрышей в 5000 рублей — автомобилей всех указанных марок за исключением «Волги ГАЗ-24-10».

Предлагаем вам принять участие в тираже!

Желаем счастливых выигрышей!

ОБЛАСТНОЕ УПРАВЛЕНИЕ СБЕРЕГАТЕЛЬНОГО БАНКА СССР.

ВОЛОГОДСКИЙ МОЛОЧНЫЙ ИНСТИТУТ

ОБЪЯВЛЯЕТ КОНКУРС

на замещение вакантных должностей преподавательского состава:

ЗАВЕДУЮЩЕГО кафедрой общего земледелия,

ДОЦЕНТОВ кафедр: полеводства, растениеводства, органической и биологической химии, селекции и семеноводства,

СТАРШЕГО ПРЕПОДАВАТЕЛЯ кафедры охраны труда и производственного обучения;

АССИСТЕНТОВ кафедр: органической и биологической химии, агрохимии и почвоведения, селекции и семеноводства, ремонта машин.

Срок конкурса — месяц со дня опубликования.

ВОЛОГОДСКИЙ МАШИНОСТРОИТЕЛЬНЫЙ ТЕХНИКУМ

11 мая в 15 часов проводит

ДЕНЬ ОТКРЫТЫХ ДВЕРЕЙ.

Приглашаются выпускники школ и их родители.

Адрес техникума: г. Вологда, ул. Ильюшина, 15.

Проезд автобусами №№ 6, 18, троллейбусами №№ 1 и 2 до остановки «ГПТУ-28».

Справки по телефону: 2-36-91.

УЧЕБНЫЙ КОМБИНАТ РЕМОНТНО-ЭКСПЛУАТАЦИОННОЙ БАЗЫ ФЛОТА

Сухонского речного пароходства

ОБЪЯВЛЯЕТ ПРИЕМ НА КУРСЫ

ПО ПОДГОТОВКЕ СУДОВЫХ ПОВАРОВ. Срок обучения 2,5 месяца. Начало занятий по мере комплектования группы.

На курсы принимаются мужчины и женщины в возрасте с 18 лет, годные по состоянию здоровья для работы на флоте.

Одиноким предоставляется благоустроенное общежитие.

Принятые пользуются льготами работников речного флота: выплачивается вознаграждение за выслугу лет, желающим предоставляются межнавигационные отпуска.

За справками обращаться: 160024, г. Вологда, ул. Машиностроительная, 26, Вологодская РЭБ флота, отдел кадров или учебный комбинат.

ВОЛОГОДСКИЙ ОБЛАСТНОЙ ИНСТИТУТ УСОВЕРШЕНСТВОВАНИЯ УЧИТЕЛЕЙ

ОБЪЯВЛЯЕТ КОНКУРС

на замещение вакантных должностей методистов учебно-методического кабинета профессионально-технического образования:

МЕТОДИСТ строительного профиля, МЕТОДИСТ машиностроительного профиля, МЕТОДИСТ сельскохозяйственного профиля.

В конкурсе могут участвовать лица, имеющие высшее образование, стаж педагогической или инженерной работы не менее 5 лет.

Обращаться: г. Вологда, ул. Урицкого, 114.

Справки по телефонам: 2-25-31, 2-34-11.

ДВОРЕЦ КУЛЬТУРЫ ЖЕЛЕЗНОДОРОЖНИКОВ

НАРОДНАЯ СТУДИЯ БАЛЕТА

11 и 13 мая

балет «ЛЮБОВЬ ЗА ЛЮБОВЬ»

по мотивам комедии В. Шекспира «Много шума из ничего».

Музыка Т. Хренникова.

Балетмейстер-постановщик Виталий ПОСТНИКОВ.

Начало: 11 мая — в 19 часов; 13 мая — в 15 часов.

Правление областной организации Союза журналистов СССР, редколлегии газеты «Красный Север» и комитет по телевидению и радиовещанию облисполкома с глубоким прискорбием извещают о смерти члена КПСС с 1925 года, участника Великой Отечественной войны

КОРАБЛЕВА Федора Петровича

и выражают соболезнование родным и близким покойного.

Похороны состоятся 10 мая. Вынос тела из зала гражданской панихиды (Советский проспект, 53) в 14 часов.

Вологодский горком КПСС с глубоким прискорбием извещает о смерти члена КПСС с 1925 года, участника Великой Отечественной войны

КОРАБЛЕВА Федора Петровича

и выражают соболезнование родным и близким покойного.

Головное конструкторское бюро производства тяжелого оборудования извещает о смерти бывшего работника

КОРОЛЕВА Юрия Ивановича

и выражает глубокое соболезнование родным и близким покойного.

Зам. редактора Е. В. НЕКРАСОВ

ГАЗЕТА ВЫХОДИТ 300 РАЗ В ГОД.

160001, Вологда, ул. Челюскинцев, 3.

Зам. редактора — 5-22-25, 2-31-41, 2-31-35.
Секретариат — 2-32-51, 2-53-31, 2-55-70;

ОТДЕЛЫ:
партийной и советской работы — 2-03-37, 5-22-94, 2-53-81;
экономический — 2-05-13, 2-01-72, 2-10-62, 5-24-64;
агропромышленный — 2-04-85, 2-53-93, 2-55-30;
идеологический — 2-53-41, 5-22-45;

Телефоны редакции:
профсоюзной жизни — 5-22-65;
писем и социальных проблем — 2-50-85, 2-00-32, 2-55-50, 5-22-74;
публицистики — 5-22-64;
новостей — 2-55-23, 2-31-42, 2-01-72, 5-22-45, 2-31-40;
приемная писем — 2-00-33;
прием объявлений — 2-04-61;
справки — 2-02-72; бухгалтерия — 2-55-40.

ОБЛАСТНАЯ ТИПОГРАФИЯ
160001, г. Вологда, ул. Челюскинцев, 3.
Печать высокая. Объем 2 п. л.
Индекс 51080.
Тираж 115000.
Зак. 2885. ГЕ—02214