ПРОЛЕТАРИИ ВСЕХ СТРАН, СОЕДИНЯЙТЕСЬ!

КРАСНЫЙ СЕВЕР

ГАЗЕТА ОСНОВАНА В МАЕ 1917 ГОДА.
Выходит шесть раз в неделю.

ВОСКРЕСЕНЬЕ, 9 АПРЕЛЯ 1989 года
№ 83 (21547)

Цена 3 коп.

ОРГАН ВОЛОГОДСКОГО ОБЛАСТНОГО КОМИТЕТА КПСС И ОБЛАСТНОГО СОВЕТА НАРОДНЫХ ДЕПУТАТОВ

По Стране Советов

● ЦЕЛИНОГРАД. Первый универсальный агрегат для приема зерна со всех видов транспорта, разработанный учеными института «Целинпромсельхоз», смонтирован на Мариновском хлебоприемном предприятии.

Его эксплуатация дает экономический эффект в 13—17 тысяч рублей, практически исключит в этом звене уборочного конвейера потери зерна. Институт разработал семь вариантов технологических схем для возведения новых и реконструкции существующих механизированных токов.

● КАЛИНИН. Соединить алгебру домостроительной индустрии с гармонией архитектуры попытались зодчие Калинина.

Крупнопанельный много. этажный дом, сооруженный на одной из улиц города по программе «Фасад», свидетельствует — эта попытка удалась. Панели, имитирующие необработанный камень, фигурные балконы, закругленные углы, декоративные поясса создают оригинальный облик здания. Суть программы — варьировать не просто отделку, а саму конструкцию фасадов. Для этого строители решили использовать пластические свойства бетона и выпускать рельефно обработанные, с разными рисунками панели.

● МИНСК. На Минском автозаводе начала действовать электронная информационно-справочная система «Внедрение».

В машинную память введено уже более пяти тысяч рацпредложений. Компьютер избавил новаторов от хождения по инстанциям, помогает осуществлять контроль за практической реализацией идей.

(ТАСС).

Потенциал агроцехов,

или почему на ряде предприятий они находятся в положении пасынка!

Немало добрых слов можно услышать в Череповце о подсобном хозяйстве металлургов — совхозе «Октябрьский». Из года в год этот комбинатский цех питания наращивает производство мяса и молока, снижает себестоимость продукции, активно использует прогрессивные технологии. Радуют и результаты: за 1988 год в «Октябрьском» произведено 730 тонн мяса и свыше 2200 тонн молока, от реализации которых получено более трех миллионов рублей чистой прибыли. Комбинат вложил в свой агроцех миллионы рублей. Здесь построен жилой поселок «Новые углы» с объектами социальбыта, сооружается Дом культуры, готовится к пуску современный цех по переработке мяса, производительность которого составит пять тонн колбасы в смену. Все это в конечном итоге дает весомую добавку к столу металлургов.

Подсобные хозяйства предприятий, строек и организаций родились не вчера. В Череповецком тресте общественного питания, объединениях «Вологодский оптико-механический завод», «Череповецкие» и «Прогресс», Вологодском, Тотемском и Великоустюгском мехлесхозе, заводе «Дормаш» и Сухонском речном пароходстве подсобные хозяйства уже многие годы снабжают свои коллективы мясом, молоком, овощами, другой продукцией.

Стоит задуматься над несколькими цифрами. Сегодня в нашей области действует 271 подсобное хозяйство. За прошлый год они реализовали сельхозпродуктов на 17 миллионов рублей. На одного работающего (на предприятиях, имеющих подсобные хозяйства) произведено 14 килограммов мяса, 61 — молока, 17 — картофеля и 12 килограммов овощей. За последнее время заметно выросло поголовье коров и свиней. Только в прошлом году подсобные хозяйства продали населению около 35 тысяч поросят. Таким заметным «приварком», дополнительной продукцией для горожан оборачивается работа агроцехов.

Однако еще далеко не у всех руководителей проявляется настоящий интерес к их созданию. Многие считают: наше, мол, дело строить дома, выпускать станки, мелиорировать земли. А свиней растить и коров доить должны крестьяне. Вроде бы справедливо. Ну, а если положение дел таково, что агропром не набрал еще нужных темпов и не справляется со своими задачами! И во многом это зависит от того, что в промышленности плохо помогает ему, из деревень в города долгие годы шел мощный отток людей. Сегодня пришла пора возвращать долги, и горожанам необходимо принять посильное участие в решении продовольственной проблемы.

К сожалению, на многих предприятиях области обзаводиться подсобными хозяйствами не спешат. И в числе их такие крупные предприятия, как завод «Северный коммунар», Грязовецкий, головное конструкторское бюро по деревообработке в Вологде, фабрика «Рассвет», завод металлоконструкций, хлебо- и маслокомбинаты в Череповце, щетинно-щеточная фабрика, пивзавод, фабрика «Узоры» в Великом Устюге. Крайне медленно развиваются подсобные сельские хозяйства во многих районах.

Казалось бы, не раз многие руководители предприятий областного центра совершали поездку в Шокшу — подсобное хозяйство объединения «Вологодский оптико-механический завод». Приезжали, знакомились изучали опыт, проявляли интерес и начинали строительство подсобных хозяйств. А затем оптимизм быстро пропадал и создаваемые агроцехи оказывались в роли пасынков.

Именно так получилось в объединении «Вологдастрой». Получив землю для агроцеха в совхозе имени Ильюшина, строители здесь явно не торопились разворачивать фронт работ. За шесть лет они построили лишь 10,5 километра дороги, один телятник и шесть квартир. За это же время значительно ухудшилось использование пашни, сенокосов и пастбищ. Мизерным — по 2,5—2,7 тонны на гектар — стало внесение органических удобрений. На две трети ежегодно не выкашивались естественные сенокосы. Из-за отсутствия элементарных условий жизни здесь не приживаются и кадры. Такое «хозяйствование» на земле обернулось резким спадом продукции, а каждый работающий в объединении получил за год лишь по одному килограмму мяса.

Не лучше сегодня положение и в объединении «Вологдамелиорация». Его подсобное хозяйство расположилось на землях грязовецкого совхоза «Дельяновское». Как показала проверка областного комитета народного контроля, прямые убытки в этом агроцехе за прошлый год составили 390 тысяч рублей, дополнительные большие потери от низкого качества молока, сдачи скота тощей упитанности, падежа животных. В «Дельяновском» не принято практических мер к повышению агротехнического уровня сельхозпроизводства, развитию социальбыта, внедрению технологий, обеспечивающих необходимую рентабельность хозяйства.

Кстати, хочется подчеркнуть, что нередко столь медленные темпы развития подсобных хозяйств зависят и от отдаленности и бездорожья, от того, что местные Советы стараются порой выделять такие земли и участки, которые требуют колоссальных материальных затрат. А, наверное, в самих отношениях предприятия и села должна быть общая и взаимная заинтересованность.

Другой важный фактор, который требует самого пристального внимания,— это повышение эффективности наших подсобных хозяйств. И дело не только в малых размерах агроцехов, на что нередко ссылаются, оправдывая незначительный выход продукции. Здесь поэ низка культура производства, слаба сама организация труда. Животных обычно содержат в наскоро приспособленных помещениях, рассчитанных на ручной труд. Продуктивность скота явно недостаточна, надои и привесы невелики. Правда, заметны и контрасты. Есть фермы с годовым надоем от коровы в три и более тысячи килограммов, а кое-где довольствуются и вполовину меньшими надоями. Да и квалифицированные специалисты идут работать сюда редко, так как в подсобных хозяйствах крайне медленно строятся жилые, школы, детские сады и другие социальные объекты.

Безразличие и всевозможные неурядицы ведут к тому, что в подсобных хозяйствах затраты труда и средств на производство продукции значительно выше, чем в колхозах и совхозах. Но так ли уж они неизбежны! Ведь там, где разумно подошли к организации агроцеха, его развитию и специализации, где в основу положили хозрасчет и самофинансирование, хозяйства работают прибыльно, устойчиво. К сожалению, пока таких мало.

Мартовский (1989 г.) Пленум ЦК КПСС определил главные направления в решении первоочередной задачи — обеспечить население продовольствием в ближайшие сроки, эффективно использовать все резервы. Соответствующим должно быть и внимание к агроцехам. Партийные, советские и профсоюзные органы, советы трудовых коллективов призваны глубоко и серьезно рассмотреть возможности каждого предприятия, района и города в увеличении продовольственных ресурсов. Каждому предприятию надо найти силы и средства, чтобы навести порядок в своем подсобном хозяйстве. Просто нужно решительнее преодолевать инерцию в этом важном деле и поставить заслон бесхозяйственности. Только при этом условии стол трудящихся станет разнообразнее.

● НАКАНУНЕ НАВИГАЦИИ

НЕ ЖДУТ ЧИСТОЙ ВОДЫ

Весна озадачила речников: раннее тепло сменилось похолоданием — сроки открытия навигации отодвинулись. Но ждать вешних вод — значит потерять время, ведь грузы для отправки имеются. Вот почему «торить дорогу» по Сухоне отправились экипажи теплоходов «Капитан Язенков», «Онуть», «Рейдовый-30», возглавляемые капитанами А. А. Кузниным, Б. А. Макаровым, В. В. Емельяновым. Со своей задачей они оперативно справились.

Сейчас Сухона вскрыта до Шуйского. В Междуреченский район начались отправка грузов для строителей дорог. Пока в обороте восемь барж, доставляющих в место назначения доменный шлак. После разгрузки они возвратятся в Вологодский порт за очередной партией шлака.

Вверх по течению Сухоны проложен путь судам до Сокола. Но это не конечная цель речников. Главное — подняться выше города бумажников, чтобы получить возможность начать отсюда отправку песка для строительных предприятий областного центра.

Речники, отрыв ежедневно навигацию», не снижают темпов подготовки флота. Основная масса судов должна быть вскоре подготовлена для участия в операции «Юг».

А. ПОЛЯКОВ.

● АДРЕСОВАНО ЧЕЛОВЕКУ

ЗА ПЕНСИЕЙ — В СОВХОЗНУЮ КАССУ

Апрель принес неожиданную радость ветеранам совхоза «Аврора» Грязовецкого района. Те из них, кто получал минимальную пенсию, по решению коллектива она будет значительно увеличена.

— Кто ушел на заслуженный отдых недавно, — прокомментировал этот факт директор совхоза Н. М. Подгорнов,— получает хорошую пенсию. Это, к сожалению, не сказешь о тех, кто стоял у истоков колхозного движения, вынес на своих плечах все трудности. Поэтому коллектив поручил руководству хозяйства, совету ветеранов с учетом вклада каждого повысить им пенсию. Ее увеличили до семидесяти рублей, а ветераны, награжденные орденами и медалями, теперь станут получать повышенные, персональные пенсии. Где взяли средства? Их заработали наши арендный коллектив.

В. ЧУХИН.

«Лектор-сервис» предлагает

ВЧЕРА и СЕГОДНЯ в зале Центрального лектория областной организации общества «Знание» будет представлена видеоинформационная программа для юных зрителей. Такую возможность они впервые получили благодаря открытию в Вологде филиала видеоинформационного бюро «Лектор-сервис», созданного при Ленинградской областной организации общества «Знание».

Г. ВАСИЛЬЕВА.

ПОЗЫВНЫЕ СУББОТНИКА

Помогут горожане

В совхозе «Майский» подготовлен расчет участия коллектива в коммунистическом субботнике. Четверга человек в этот день будут трудиться на рабочих местах. А пятнадцать в счет субботника еще двести человек — механизаторы, растениеводы — отработают на весенних полях.

Есть еще одна отрасль в «Майском» — плодопитомникная. Здесь как раз наступает сезон высадки черенков в почву. Своими силами не управиться в срок. У совхоза есть договоренность с комитетами комсомола учебных заведений Вологды. Городская молодежь — учащиеся профессионального, кооперативного, сельскохозяйственного техникумов, ГПТУ-31, школьники—в помогут сельчанам.

Подсчитано, что средства, заработанные в счет субботника, составят примерно две тысячи рублей.

Л. БОРИСОВ.

Всей конторой — на объект

Планируя, как с большей эффективностью потрудиться в день субботника, на Бабаевской мебельной фабрике решили: рабочие будут заняты непосредственно на выпуске продукции, остальной персонал — на реконструкции предприятия.

Мебельщики выпустят продукцию на празднике труда на пятнадцать тысяч рублей. Удовлетворить покупательский спрос на нее поможет расширение предприятия. Оно ведется хозяйственным способом. Сейчас у строителей много работы на сборочно-отделочном цехе — основном на фабрике. На помощь к ним и придут мебельщики в день субботника.

А. АЛЕКСАНДРОВ.

ЗИМА НА ФЕРМАХ

КАЖДОЙ КОПЕЙКЕ — СТРОГИЙ СЧЕТ

В нынешнюю зимовку не просто поднять продуктивность дойного стада. В рационе кормов мало, в сравнении с предыдущими годами, сильных кормов: таковы последствия минувшего лета. Жаркая погода в немыслимой мере отразилась и на зерновых полях колхоза «Шексна». Животные получают примерно треть концентрированных кормов от обычной нормы, сводка, однако, показывает, что комплекс «Ежикино» в первом квартале увеличили надои к прошлогоднему уровню на 24 килограмма молока от коровы. За счет чего? Начальник комплекса Г. Н. Булатов называет такие причины: кормоприготовление, организация труда по-новому.

Действительно, приготовление рациона здесь поставили в центр труда доярок. Смаж, сенаж, мякоть выдачей скоту приходит обработку в кормоцехе, смешивается с патокой, солью, микродобавками. Туда же идут все кормовые отходы. Но заданной технологии готовится зернофураж. Отсюда и отдача кормов достаточно высокая. На производство центнера молока расходуется чуть более центнера кормовых единиц. Причем жирность продукции значительно превышает базисную.

До нового года коллектив комплекса работал как единое подразделение. При такой обезличке у людей не было особого стремления к бережливости. Сейчас персоналы каждого двора, каждое звено различных вспомогательных служб стали хозрасчетными группами. Имеется свой материальный фонд и расчетные чеки, определены лимиты на расходование воды, электроэнергии, кормов, ветпрепаратов, инвентаря. Это позволило сразу сократить издержки на электроэнергию на некоторых дворах в три-пять раз. Никто не позволит лишнее ведро, гвоздь, не оставит неприфанным клок сена. Ведь основная сумма от сэкономленных средств пойдет на зарплату. Рабочие стали считать свои затраты, каждую копейку.

Естественно, пришлось отказаться от цеховой структуры содержания стада, которая тоже обезличивала скот, вносила разлад между жижеподъемами различных цехов. В каждом из пяти дворов-молочников свой цикл дойного производства: суходойные и новотельные животные, основная группа и нетели. Насколько оправдан отход от цеховой системы, ранее так сильно пропагандируемой, судить самим. (Во всяком случае, по такому пути пошли на некоторых других комплексах, в частности, в колхозе «Родина» Вологодского района.) Да и результаты говорят в пользу этого изменения. За коровами стал более хозяйский пригляд, улучшилась возможность кормить их в зависимости от физиологии и продуктивности, что, по мнению доярок, помогло при более скупом рационе не допустить снижения надоев.

Вместе с тем облегчился уход за стадом. Основной колектив работает в две смены, практически с двумя выходными днями в неделю. Так что есть время управиться с домашними делами. Не случайно на комплекс пошла трудиться молодежь.

Колхоз «Шексна» каждый последний год в развитии форм поднимается на ступеньку вверх. На текущий запланировано получить по 3300 килограммов молока от коровы. Вот и приходится искать новые формы хозяйствования. Прежде, сложное стадо переведенное в достаточный уровень себестоимости продукции: отучскаемые колхозу техника, материалы приобретаются. Но умелое хозяйствование, режим бережливости и тут дают неплохую отдачу. Каждый центнер молока дает одинадцать рублей прибыли (без затраты). Плюс к этому высокое качество: только в прошлом году оно доходительно принесло в кассу около двухсот тысяч рублей. Это и позволяет строить для колхозников поселок с благоустроенным жильем.

В. ВАЛЕНТИНОВ.
Шекснинский район.

Большим уважением в коллективе Вологодской лыжной базы пользуется станочник Владимир Витальевич Смирнов (его вы видите на снимке).

Фото А. ЖИДКОВА.

ВОЗВРАЩЕНИЕ В МОСКВУ

7 апреля Генеральный секретарь ЦК КПСС, Председатель Президиума Верховного Совета СССР М. С. Горбачев возвратился в Москву из Республики Куба, где находился с официальным визитом по приглашению руководства этой страны. Он посетил Кубу с официальным дружественным визитом по приглашению Первого секретаря ЦК Компартии Кубы, Председателя Государственного совета и Совета Министров Республики Куба Фиделя Кастро Рус. По пути на Кубу М. С. Горбачев остановился в ирландском аэропорту Шэннон, где состоялась первая советско-ирландская встреча на высшем уровне.

В поездке М. С. Горбачева сопровождали член Политбюро ЦК КПСС, министр иностранных дел СССР Э. А. Шеварднадзе, член Политбюро ЦК КПСС, секретарь ЦК КПСС А. Н. Яковлев, заместитель Председателя Совета Министров СССР В. М. Каменцев.

На аэродроме М. С. Горбачева встречали члены Политбюро ЦК КПСС Л. Н. Зайков, Е. К. Лигачев, В. А. Медведев, В. И. Никонов, Н. И. Рыжков, Н. Н. Слюньков, В. М. Чебриков, кандидаты в члены Политбюро ЦК КПСС А. П. Бирюкова, А. В.Власов, А. И. Лукьянов, Г. П. Разумовский, Д. Т. Язов, секретарь ЦК КПСС О. Д. Бакланов, другие товарищи.

Среди встречавших были посол Кубы в СССР Х. Камачо, временный поверенный в делах Великобритании в СССР Н. Марплз и временный поверенный в делах Ирландии в СССР Д. Макинвар.

(ТАСС).

МЕСТНЫЙ СОВЕТ И ЕГО ТЕРРИТОРИЯ

В Вологде состоялось совещание председателей исполкомов поселковых и сельских Советов народных депутатов, посвященное совершенствованию деятельности Советов по экономическому и социальному развитию своих территорий в условиях перестройки.

С докладом о мерах по развитию личных подсобных хозяйств населения, индивидуального жилищного строительства выступил председатель облисполкома Л. Н. Вологодин. Заместитель председателя облисполкома А. А. Тютов, В. Н. Завьялов и Ю. А. Комков, заведующий отделом здравоохранения облисполкома И. А. Поздняков сосредоточили внимание на усилении роли низовых Советов в социальном строительстве, производстве товаров народного потребления, организации бытового и торгового обслуживания, улучшении охраны здоровья населения.

Участники совещания обменялись опытом работы Советов. Были, в частности, затронуты проблемы укрепления авторитета местных органов власти, производства продуктов питания, развития на селе арендных отношений и семейного подряда, возрождения малонаселенных деревень, выполнения целевых программ «Здоровье» и «Забота».

В работе совещания принял участие первый секретарь обкома КПСС В. А. Купцов.

● ПИСЬМО В РЕДАКЦИИ

ВИНОВАТА ЛИ БРИГАДА?

Слава о трудовых делах укрупненной механизированной бригады Л. Е. Симакова далеко перешагнула за пределы Междуреченского леспромхоза. В прошлом году, например, коллектив неоднократно назывался в числе победителей социалистического соревнования по «Вологдалеспрому». Многие машинисты, в том числе В. Ф. Попов, А. А. Лунев, награждены почетными грамотами обкома КПСС, облисполкома, облсовпрофа и обкома ВЛКСМ. Общая выработка бригады на заготовке древесины тогда составила около ста десяти тысяч кубометров. Для сравнения: годовой план лесопункту был установлен в объеме ста шестидесяти тысяч. Выходит, что две трети этой солидной кощи лег. на плечи одной бригаде.

Нынешний зимой коллектив стремился удержать высокие темпы, закрепить успех. Но ничего, кроме ближе к концу зимы, валочная и трелевочная техника, участились поломки. Хотя использование агрегатных машин организовано в две смены, по перед каждой из них механизаторам приходилось проводить то мелкий, то крупный ремонт.

Получилось не совсем так, как рассчитывали в январе на заготовке древесины: использовалась одна валочно-пакетирующая машина. Лишь в конце месяца получили второую. Но необходимых темпов так набрать и не удалось. Из-за сильных снежных завалов тоже снизилась выработка. А в конце февраля из строя вышли обе валочно-пакетирующие машины. Оперативно вести их в работу не удалось из-за дефицита запчастей.

Коллектив первом квартале сработал значительно хуже, чем в минувшем году. Кто виноват в этом? Ответ на этот вопрос, по мнению бригады, не в плохой организации труда, не в нарушении технологии, не в отсутствии запчастей. Виновата, по мнению бригады, в плохой организации труда, в нарушении технологии,

● ПРАКТИКА ПЕРЕСТРОЙКИ

ЗАРАБОТАЛИ НА ПРАЗДНИК

На цепи слова не выкинешь. Но в новых условиях хозяйствования явно устаревает принцип трудовых будней, наполненных лишь разовым энтузиазмом. На хороший праздник теперь надо заработать...

О том, как зарабатываются средства для материального поощрения в автоколонне № 1898 (объединение грузоотправителей), говорилось услышать от самих водителей. В автопредприятии в этот день отмечался сорокалетний юбилей. Пригласили на торжества многих передовиков производства, ветеранов, пенсионеров. Всех наградили премиями, ценными подарками, пенсионерам оказали материальную помощь. По приказу совета трудового коллектива семь тысяч рублей было выделено на это мероприятие из фонда материального поощрения.

Праздник получился на славу — ветераны автоколонны и пенсионеры от души благодарили своих товарищей за оказанную заботу и внимание. Это было для них дорогое материальной помощи в крутых скалах.

— Знаете, как работаем? Некогда напроску достать из кармана, — рассказывает водитель-«кразис» В. П. Шилов. Трудится он в бригаде Г. П. Аверина на строительстве дороги, которая соединит областной центр с городом Никольском. На вахту теперь приходится ездить самолетом (раньше ездили автобусом). Далёко продвинулись дорожные строители, уже вошли в зону Никольского района, ведут отсыпку полотна близ поселка Зеленцово. Переезды на такие расстояния автобусом стали невыгодны и по времени, и по затратам.

Экономическая целесообразность заставила пересмотреть традиционные формы организации производства. Раньше в вахтовой бригаде количество самосвалов доходило до десяти—двенадцати. Пока ожидали водители очереди на погрузку, можно было не одну папиросу скурить. Теперь «счет-ное» отлажен так, что не по перекурам. Число машин уменьшилось вдвое. Но производительность труда возросла в полтора раза. Доходы бригады увеличились в пятнадцать раз, объемы перевозок возросли в три раза. Все достигнуто без значительного увеличения автомобильного парка. Безусловно, машины стали не те — предприятие отдают большегрузными самосвалам.

Многое изменилось в грузовом автопредприятии за последние годы. Построена мощная производственная база для ремонта и обслуживания техники. За счет этого повысилась техническая готовность машин, дольше и надежнее служат автомобили.

Появились средства на развитие инфраструктуры, заботу о людях. В Вологде головном предприятии объединения построен оздоровительно-бытовой комплекс, в котором скоро заработает сауна, душевые, плавательный бассейн, комнаты релаксации и отдыха. Проектируется спортивный зал. Намечается создать свой стол заказов на продовольственные товары. Для улучшения обеспечения мясом в коллективе принято решение создать подсобное хозяйство. Появился плотный двор, закуплены 25 бычков для откорма. Но это только начало. Намечается построить теплицы для выращивания ранних овощей, построить свинарник.

Параллельно коллектив всерьез занимается и улучшением жилищных условий водителей, специалистов. Уже четвертый «свой» дом намечается построить в Вологде на средства транспортников. Обширна программа социальбытовая.

Кстати, не только о себе думают и заботятся в грузовом автопредприятии. Недавно на счет подшефного детского сада № 62 города Вологды коллектив перечислил тысячу рублей — на игрушки, подарки, новый инвентарь и оборудование. Решили — пусть и у детей будет праздник...

С. ТОШИН.

Н. П. Мальцева — водитель погрузчика цеха металлических сеток Череповецкого сталепрокатного завода — четко работает на отгрузке готовой продукции.

Фото Н. ЧЕСНОКОВА.

КОММУНИСТ В КОЛЛЕКТИВЕ

ПРЕДАННОСТЬ ЗЕМЛЕ

...Как-то в часы отдыха разговорился я с механизатором А. Е. Филичевым «мастер-бытье». Алексей Егорович коммунист, пользуется уважением в совхозе. Он неплохо ориентируется в политике страны, партии, сельского хозяйства. Идеи перестройки близки и понятны Филичеву.

— Слежу за событиями страны, — говорит он. — Вижу: сегодня партия делает то, что давно назрело. Имею в виду и перевод экономики на хозрасчет, и реформу избирательной системы.

Мой собеседник встретил войну подростком. Но уже до той грозной поры он участвовал в колхозных работах. Сначала на прополке зерновых и льна, потом вывозил на лошади навоз, бороновал поле, убирал хлеб. В войну, как известно, сельхозработы проводились в основном силами женщин и стариков. Подросткам с 14 лет и раньше приходилось трудиться наравне со взрослыми, нередко они шли за плугом.

К сожалению, вспоминает Алексей Егорович, после войны нагрузок на сельского жителя не убавилось, а прибавилось. Не хватало рабочей силы (цвет крестьянства погиб на фронтах). А надо было не только растить хлеб и скот, но и помогать областям, разоренным войной и оккупацией. В школы ФЗО и ремесленные училища подростков не приглашали, а призывали, как в армию... Плюс к тому каждую зиму колхозников направляли на заготовку и вывозку леса. Алексей Филичев тоже не избежал этих мобилизаций: несколько лет отработал в лесопункте.

Но живуча была у него тяга к земле: остался селянином, хотя на какое-то время и был вынужден покинуть родные места. Несколько лет работал гуртоправом — отармливал молодняк крупного рогатого скота. И проявил себя подходящим мастером, чуткие привесы молодняка достигали 700—800 граммов на голову.

А однажды крестьянина А. Е. Филичева — уже в почтенном возрасте — потянуло к технике. Алексей Егорович окончил курсы трактористов. Теперь на отгреме молодняка ему помогали механизмы. Сам завозил на отделенные пастбища корма для скота и продукты питания. Подросли дети, стали делить трудную вахту с отцом.

Шли годы. У механизатора А. Е. Филичева накопился разнообразные технические навыки. Дирекция совхоза «Белозерский», специалисты сочли нужным использовать его на обработке земли, свеле. Летом стал участвовать в заготовке кормов. И в любом деле стремится внести смекалку.

Заметим, что поля в совхозе малоконтурные, вдобавок засорены камнями. Не раз механизаторы ставили вопрос о том, чтобы уборку камня стала обязательным агротехническим приемом. Наконец, добились своего. Фронтом сам ежегодно и с большим старанием занимается благоустройством полей, убирает за сезон валуны на десятках гектаров.

Польза от такой операции очевидна. Меньше довается техника, повысилась общая производительность труда. В этом убедились на примере работы механизированного звена по силосованию, которым руководил С. А. Плюшев в где работа А. Е. Филичев. Звено заготовило в расчете на одного работающего по 461 тонне силосной массы. Механизаторам звена присудили первое место в соревновании подобных звеньев по Белозерскому району.

Что и говорить, одержана большая победа. И здесь вложил свою долю усердия и настойчивости опытный механизатор коммунист А. Е. Филичев.

Товарищи по работе не ошиблись, избрав Алексея Егоровича членом совета трудового коллектива. Он ответствует и партийное поручение Филичева: работа по укреплению трудовой дисциплины среди механизаторов.

Приведешь услышать, как выступал А. Е. Филичев на одном совещании механизаторов. Была в его словах боль, душевная открытость, живая заинтересованность:

— Товарищи, так дальше нельзя. Зажову как-то в мастерские, возле разобранной сеялки — ни души. И возле трактора хозяина нет! У нас мастерские — соседям на зависть. Тепло, светло, просторно. А труд не организован. И по утрам специалистам. Нет того, чтобы ввести на ремонте аккордно-премальную оплату труда. По-прежнему лодырничаем на часовой график. Наработал на «трешку» — пошел домой. Получается, экономим рубли в одном месте — теряем тысячи в другом. Просрочив с подготовкой техники к севу, рискуем снова опростоволоситься с урожаем...

Хочется подчеркнуть еще одну черту, о которой мы иногда забываем, характеризуя коммуниста: а каков он семьянин? Алексей Егорович вместе с Тамарой Федоровой воспитали девятерых детей. Двое сыновей пошли по пути отца. Стали рабочими совхоза. Геннадий — тракторист, не чурается никакой работы. Александр —шофер, тоже прилежный механизатор. Словом, Алексей Егорович воспитал для себя трудовую смену. Еще пятеро взрослых детей живут и трудятся в Белозерском интернате. Лишь Катя оказалась вне родного Белозерья (судьба привела ее в Москву). А что касается младшей дочери, которая учится в восьмом классе Будоровской средней школы, ее симпатии тоже склоняются в пользу села.

...В большом доме Филичевых частенько звенят детские голоса: к дедушке и бабушке приезжают внуки. Весело им — свежают липа на лоне природы и в Тамары Федоровны. И думается: от всех нас зависит, услышат ли внуки, повзрослев, зов земли или уйдут в город.

Из дедушки скромен, редко показывает гостям свои награды. А напрасно. Они заслужены большим трудом. И Ленинская юбилейная, и медали «За трудовое отличие», «За преобразование Нечерноземья РСФСР». А я бы учредил еще одну медаль в честь таких труженников: «За преданность земле».

В. ВИДЕДОВ,
секретарь парткома совхоза «Белозерский».

● ПИСЬМО В РЕДАКЦИЮ

Равнодушие

Была у жителей Устюжны в прошлом году большая радость: оживилась, наконец-то, реставрация Благовещенской церкви. Заменили крышу, в чисто строительных лесов исчезла, освободив для взора восстановленную красоту.

Хочется поскорее увидеть обновленным памятник архитектуры XVIII века. Да ведь ясно, что это дело не одного дня, не в сказке живем. И все же почему так долго пришлось ждать начала реставрационных работ? Что мешало, что может помешать сегодня?

Есть причины очень существенные, и не только для Устюжны характерные. Это, например, равнодушие местных властей к памятникам культуры, их сохранности.

В прошлом году накануне майской демонстрации в центре Устюжны сгорел частично памятник старины — бывшая Воскресенская церковь. По слухам, в ней много замечалось. Дулали часто здания занять под школу искусств, в другой разместить экспонаты из запасников краеведческого музея. Но пожар унес и заботы о реставрации, и отодвинул задуманное на неопределенные сроки.

Тоже в прошлом году, в октябре, сгорел в Устюжне бывший Народный дом. Здание было построено в начале века на средства местного купечества. До 1969 года в нем была сосредоточена вся культурная жизнь города. Сцена Народного дома помнила А. И. Куприна, писатель принимал участие в любительских спектаклях. Позднее устраивали здесь вечера первые комсомольцы города.

До последнего времени несгораемый каменный Народного дома занимала контора объединения «Устюжнеагростройс». В ней работали несколько сотрудников. Сгорело все, кроме обычные ремонтные — перепланивает, то гаражом, то складом, которое было опубликовано в номере районной газеты «Вперед» за 17 февраля 1987 года, рассказывалось о необходимости реставрации и сохранении памятника культуры, о возможности открыть там музей советского периода истории нашего края и города.

На публикацию в газете откликнулись тогда десятки жителей города и района. Но молчались лишь работники райисполкома: редакция не получила официального ответа. Равнодушие к давней истории края, к памятникам его культуры воспитывает у людей такое же равнодушие и забвение памяти к делам своих дедов, отцов.

Рентабельность перевозок грузового автопредприятия поднялась до 142 процентов. Выгода от высокого прибыли (более 2,5 миллиона рублей в год), хорошие отчисления в фонды социального развития, материальных поощрения. Так закладываются экономические основы для награждений ветеранов и передовиков производства, улучшения социальной сферы.

В объединении называют такие цифры. С 1971 года прибыли предприятия увеличились в пятнадцать раз, объемы перевозок возросли в три раза. Все достигнуто без значительного увеличения автомобильного парка. Безусловно, машины стали не те — предприятие отдают большегрузными самосвалам.

Многое изменилось в грузовом автопредприятии за последние годы. Построена мощная производственная база для ремонта и обслуживания техники. За счет этого повысилась техническая готовность машин, дольше и надежнее служат автомобили.

Появились средства на развитие инфраструктуры, заботу о людях. В Вологде головном предприятии объединения построен оздоровительно-бытовой комплекс, в котором скоро заработает сауна, душевые, плавательный бассейн, комнаты релаксации и отдыха. Проектируется спортивный зал. Намечается создать свой стол заказов на продовольственные товары. Для улучшения обеспечения мясом в коллективе принято решение создать подсобное хозяйство. Появился плотный двор, закуплены 25 бычков для откорма. Но это только начало. Намечается построить теплицы для выращивания ранних овощей, построить свинарник.

Параллельно коллектив всерьез занимается и улучшением жилищных условий водителей, специалистов. Уже четвертый «свой» дом намечается построить в Вологде на средства транспортников. Обширна программа социальбытовая.

Кстати, не только о себе думают и заботятся в грузовом автопредприятии. Недавно на счет подшефного детского сада № 62 города Вологды коллектив перечислил тысячу рублей — на игрушки, подарки, новый инвентарь и оборудование. Решили — пусть и у детей будет праздник...

С. ТОШИН.

● ХОЗЯЙСТВЕННАЯ РЕФОРМА: ПОЧЕМУ БУКСУЕТ АРЕНДА

НЕ МЕШАЙТЕ БАРБОЛИНУ!

Коренной житель Никольска, журналист и следопыт, охотник и автор неколовленных рассказов о природе Вадим Николаевич Каплин угощал меня чайной говяжьей тушонкой. Издалека прибыл этот дефицитный мясной продукт!

Попробовав за вкусное блюдо, я спросил Вадима Николаевича: «А можно бы иметь свою, никольскую тушонку?». Каплин задумался и ответил: «Может, и можно, но это в этот пора пересной не дожить». И услышал из уст приятеля много парадоксальных истерий из жизни никольского села, его обитателей. К примеру, очень трудно сдать выращенную живность, будь то бык, овца, поросенок. В районе нет предприятий по переработке сельскохозяйственной продукции. За 60 километров в Кичмангский Городок вещут машины на мясокомбинат скотину с подворий колхозников, с общественных ферм. А там очередь бывает, да такая, что не солоно хлебавши привозит крестьянин выращенное обратно.

О переработке на месте, хотя много, не выращенного, мало кто думает, между тем убогость прилавков в райцентровских магазинах поражает. Вся надежда на приход продуктов из соседних областей, республик Кавказа и Молдавии. Консервированные бороцы, болгарские томаты, вегетарианское сало, китайская тушонка — все с кедер, а даже из дальних стран к нам.

А ведь все это можно получить на никольской земле, тем более сейчас, когда дается свобода действий хозяйственникам, когда перестройка развязала инициативу.

Но очень медленно доходит до восточной глубинки области новое мышление, закоренелая инерция, старое мышление в хозяйственной деятельности.

Многих в стране выбадоражил ударгвалгвой мужик Сивцев, когда взял подряд на выращивание бычков на своем родовом хуторе. И не столько выбадоражил, но и признал к действию других, кому еще дорога родная земля, кто думает помочь стране в решении Продовольственной программы. После одной из телепередач, где выступал Сивцев, работники одного из никольских организаций Николай Петрович Барболин сказал жене:

— А не махнуть ли нам, Зоя, в родную деревню? Хватит мыкаться по очередям в магазинах, надоели эти талоны, дороговизна. В деревне ребята пашут еду настоящую получат, а не суррогаты, что сейчас продают.

Жена Зоя Дмитриевна от такого предложения вначале ужаснулась: «Куда мы с четырьмя-то ребятами поедем, в Погорелину поедем, где пятилетки нет никого? Неладно думаешь, Николай».

По тридцатьвосьмилетнему Николаю Барболину — кузнеца, плотника, электрика, механизатора, печника — уже нельзя было остановить. Задумано — значит, сделано. Погорелина — родная деревня Николая Петровича, расположена на территории колхоза «Каменный», в семи километрах от Никольска. И в деревне нет никакой дороги, кроме лесной тропы. Зато есть свой дом, оставшийся в наследстве от родителей.

В ПОГОРЕЛИНУ мы добрались к полудню по зимнику, который угрожающе оседал в лучах мартовского солнцем. Водитель «УАЗа» местной газеты Анатолий Тропин — настоящий «каинтай» барнаки—сделал все, чтобы не заседать в рыхлом снегу. В деревне машину окружили дети Барболиных, весело лаял нес Друг. Всюду подошли и хозяева — первые арендаторы колхоза «Каменный» Николай Петрович и Зоя Дмитриевна.

Они показали нам деревню, где остались всего четыре дома, скотный двор, сгубленные ветер и полусгнившие ограды. Но уже в доме, за чашкой горячего молока (натуральное, не трехуголькотного) Николай Петрович и Зоя Дмитриевна рассказали нам о своей арендаторской жизни, о ее начале.

— Приехали мы в Погорелину 29 марта 1987 года,— говорил Барболин.— Можно сказать, на пустое место. Кругом тишина — оглохнуть можно. Ни электричества, ни лучины в доме. Пользовались керосиновые лампы да фонарь «летучая мышь». Стали действовать, чтобы оживить Погорелину. Начал строить помещение для бычков. В Никольске нашел заброшенный движок на старой сельской кинопередвижке. Несколько раз его перебрал, тут подправил, там подточил—затарахтела машина, появилась в избе свет, заработал телевизор. Веселее стало. Так прошли первые месяцы. Работали от зари до зари. На выращивание взяли мы с Зоей 35 бычков, двухнедельных. Привезли их с разных мест к нам на тракторных санях. Смотрю, а телятки-то заморенные, полудохлые да и большие лейкозом. Короче говоря, бери, арендатор, что дают, на, боже, что мне нехорошо. За лето шесть бычков сдохли, остальные росли и поправлялись очень медленно. Но все же 22 головы мы сдали колхозу, получили вместе с авансом за год 6700 рублей. За килограмм в живом весе нам заплатили по 2 рубля 12 копеек, а колхоз, не пахав, не сеяв, продал уже по цене выращенного мяса: по 4 рубля 70 копеек за килограмм, получив прибыли 25 тысяч рублей. Разве это справедливо? Эта прибыль за счет моего хребта, и жены тоже.

Николай Петрович и Зоя Дмитриевна Барболины рассказывали, что колхоз «Каменный» выделил в аренду им трактор Т-40, прицепы-тележки, плуг, борону, косилку, лошадь, которая уже родила, впрочем, прекрасного жеребенка. За все это арендаторы платят амортизацию 1000 рублей в год. Сколько с них высчитывают в колхозе за солярку и бензин,— Барболину не знают.

— Мы не боимся никакого труда, — говорили арендаторы.—Сами заготовляем грубые корма, удобряем навозом сожженную минеральной землю, огораживаем пастбища, сеем, пашем. Хотим, чтобы поле стали снова плодородными. Летом прошлого года мы накосили сорок тонн сена. Овес и ячмень не выросли, а горох получили всего пятьдесят килограммов. Почему так? Почвы от минеральных удобрений стали маленькими. Без навоза урожая не получить, а навоза поле не видели десятки лет.

Мы, как арендаторы, с трудом подымаемся на ноги, но дома и стены помогают. Тяжело, но надо. Мы перешивали в арендаторы. Руководство колхоза смотрит на нас без интереса. Много времени уходит на решение второстепенных, порой пустячных вопросов. Возьмем покупке комбикормов. Прошлой зимой, бывало, приедешь в колхозную контору, а там говорят, приезжайте завтра. То кладовщика на месте нет, то завмаслоро. Разве это дело, когда комбикорма колхоз продает нам только под нажимом райкома партии?

— А специалисты у вас бывают? — спрашиваю Барболина.

— Не видел. Мой договор с колхозом не просчитан экономически. Никто не подсчитал, на какие средства будет развиваться арендатор, как работать, чтобы не обанкротиться, не попасть в долги, не опустить руки. Жаль, что в этому пытаются все силами хозяйство, весь аграрный сектор. Вот почему в заключение статьи хочется сказать:

— Не мешайте, а помогите арендатору Барболину!

И не только ему.

С. СУШИНОВ.

НА СНИМКЕ: Н. Барболин.
Фото М. ТОЛСТЯКОВОЙ.

Ю. МАКСИН.

У наших соседей

Огонь не страшен

Повышена надежность в пожароопасных ситуациях у новых плацкартных вагонов вагоностроительного объединения. Они оснащены высокочувствительной противопожарной сигнализацией. Перегородки и полки покрыты огнестойкими материалами, для скорейшей эвакуации людей предусмотрены окна аварийного выхода.

«Калининская правда».

Промысел на Белом море

Вертолеты нарушили тишину на лежбищах тюленей белого моря. На промысел гренландских тюленей они доставили бригады из прибрежных рыболовецких колхозов.

Необходимое число морских зверей будет добыто строго по лимиту, определенному ученым. Кроме того, промысловики на лежбищах начали отлов животных для отправки в поморское село Колда на единственную в стране тюленью ферму.

«Правда Севера».

Читателю два года

Самым юным читателем Боровической библиотеки Новгородской области стал Илюша Шероваров, которому исполнилось всего два года. Собственно, формуляр оформлен на его дедушку, Анатолия Алексеевича Шероварова, но книги выдаются по просьбе и с учетом интересов внука.

Учить грамоте Илью начали с одиннадцати месяцев. Основной принцип методики обучения — познание через игру. Во всех уголках квартиры ребенок видит яркие красочные картинки с буквами и слогами. Включились в игру, он легко осваивает алфавит, научился складывать слоги, а потом берется читать. Одновременно Илюша осваивает и арифметику.

«Новгородская правда».

Тепло из недр земли

На Северном Кавказе, в районе города Тырныауза, группа ярославских специалистов из объединения «Недра» заканчивает бурение скважины глубиной около четырех тысяч метров. Эта скважина — составная часть первого в нашей стране проекта использования геотермальной энергии горячих сухих пород.

Проект предусматривает, говоря упрощенно, создание в раскаленных недрах циркуляционного «котла» — змеевика. Нагнетаемая в этот змеевик с поверхности земли вода нагревается здесь до температуры 200 и более градусов, а затем в виде парообразной смеси подается для отопления жилых домов, производственных объектов и даже для выработки электроэнергии.

Расчеты показывают, что город Тырныауз с населением почти в сорок тысяч человек может быть обеспечен теплом всего от двух скважин глубиной около четырех тысяч метров.

«Северный рабочий».

Будет своя фабрика

В северной части Мурманска будет построена новая кондитерская фабрика. В областном агропромышленном комбинате уже сделан технико-экономический расчет и начато проектирование будущего предприятия.

Его предполагаемая мощность — 12,8 тысячи тонн продукции в год. Намечается выпуск не только печенья и ассортимента карамелей, но и шоколадных конфет, а также различных начинками, причем значительная часть их будет расфасована в коробки.

Уже сделан заказ нового предприятия как отечественных, так и импортным оборудованием.

«Полярная правда».

ОФИЦИАЛЬНЫЙ ОТДЕЛ

ЗА ЧИСТЫЙ ОБЛИК ПАРТИЙЦА

В КОМИССИИ ПАРТИЙНОГО КОНТРОЛЯ ПРИ ОБКОМЕ КПСС

Комиссия партийного контроля при обкоме КПСС на выездном заседании рассмотрела вопрос «О недостатках в работе Сямженского райкома КПСС, первичных парторганизаций и борьбе за чистый и честный облик партийца». Отмечено, что райком КПСС, первичные партийные организации проделали не сделали необходимых выводов из установок XXVII съезда КПСС о том, что осуществление перестройки перестройка сложнейшая. Формальный подход к регулированию отбора при приеме в партию может к дисгропорции в расстановке коммунистов в отраслях народного хозяйства. Снижено внимание к приему в партию рабочих и колхозников. Ряд партийных организаций не уделяет внимания вопросам обеспечения партийного влияния на ведущих участках производства. Сужается число коммунистов-механизаторов.

Отдельные организации не добились неукоснительного соблюдения требований Устава КПСС об обеспечении чистоты партийных рядов. За 1986—1988 гг. из-за неполотовленности принятых в партию, низких политических и моральных качеств, нарушений партийной дисциплины исключено и выбыло 19 человек, из них 8 кандидатов в члены КПСС. В отдельных парторганизациях при приеме допускается ничем не оправданная поспешность, партийные собрания по этому вопросу проходят даже в день бюро

Подготовкой нового пополнения, как правило, занимается узкий круг актива. К этой работе мало привлечены трудовые коллективы, общественные организации, коммунисты-руководители. Значительная часть заявлений вступающих в партию пишется по трафарету, а рекомендации зачастую не отражают политические и моральные качества вступающих, их участие в производстве, общественной работе, не отмечаются недостатки, над которыми необходимо работать во время приобретения кандидатского стажа.

В партийных собраниях о вступающих в партию редко высказываются беспартийные. Принятые рять рекомендующих, с них не высказается строго даже в тех случаях, когда молодой коммунист нарушает партийную дисциплину. Не все рекомендующие являются примером в отношении на работе и в быту.

Райком партии не принимает действенных мер по создании обстановки высокой требовательности в первичных организациях за идейно-нравственное воспитание коммунистов, повышение их авангардной роли в трудовой и общественно - политической жизни коллектива. Часть членов партии не показывает личного примера в труде, совершает проступки, порочащие звание коммуниста. За последние годы из 42 привлеченных к партийной ответственности коммунистов за факты пьянства исключены из партии 10 человек, объявлены взыскания 17 коммунистам.

Ряд партийных организаций проявляет либерализм, беспринципность по отношению к тем, кто ведет себя недостойно. Во многих парторганизациях не создана обстановка высокой требовательности и взыскательности к коммунистам. Каждое четвертое взыскание за 1986—1988 гг., объявленное первичными парторганизациями, райкомом КПСС отменяется как ошибочное.

Партийные организации недооценивают важность индивидуальной работы с коммунистами, в которых имеют серьезные претензии. С ними редко проводят собеседования, не практикуют обсуждение и разрешение на них характеристик.

Вопросы приема в ряды партии, борьбы за чистый и честный облик коммуниста недостаточно освещаются средствами массовой информации.

Отмеченные недостатки являются следствием того, что организационный отдел (Н. А. Малышев), партийная комиссия (Л. А. Коровкин) медленно перестраивают свою работу в соответствии с возросшими требованиями партии, не прилагают необходимых усилий по укреплению первичных парторганизаций. Принижен спрос с секретарей парткомов и партбюро за серьезные недостатки в работе по соблюдению чистоты рядов партии.

Второй секретарь райкома КПСС И. С. Носок, возглавляющий комиссию по вопросам организационно-партийной и кадровой работы, недостаточно привлекает ее членов к активной деятельности по улучшению отбора и приема в партию, повышению роли первичных парторганизаций в борьбе за чистый и честный облик коммуниста, не предъявляет нужной требовательности к работникам аппарата за решение этих вопросов.

Комиссия партийного контроля при обкоме КПСС приняла к сведению заявления названных товарищей в том, что они будут приняты всеми имеющимися мерами по устранению недостатков.

ПРИНЦИПИАЛЬНО, ПО-ПАРТИЙНОМУ

В ВОЛОГОДСКОМ ГОРКОМЕ КПСС

Бюро горкома КПСС на очередном заседании рассмотрело вопрос «О работе партийного комитета, руководства производственного объединения «Вологодский машиностроительный завод» по увеличению объемов производства, расширению ассортимента и улучшению качества товаров народного потребления». За три прошедших года объединение наладило выпуск пяти новых изделий. В 1989—1991 годах намечено освоить десять видов новых товаров, в том числе довить с высшей категорией качества.

Вместе с тем партийному комитету, коммунистам-руководителям не удалось привести в действие все резервы. Фактические годовые объемы и планы производства товаров народного потребления оказались ниже контрольных цифр пятилетки, а их доля в общем объеме продукции объединения уменьшилась. По сравнению с уровнем 1985 года. Созданный производственный потенциал не используется для создания сложной бытовой техники. В планах предприятия не находят отражения заказы торговых организаций на выпуск дешевых изделий.

Бюро горкома КПСС потребовало от парткома расширять эту работу как важнейшую составную часть своей практической деятельности. Руководству объединения предложено разработать единую комплексную программу развития производства товаров народного потребления, рассмотреть возможность организации производства сложной бытовой техники, увеличения в структуре выпускаемой продукции товаров широкого потребительского спроса.

Рассмотрен вопрос «О работе партийного комитета, администрации объединения «Вологодский машиностроительный завод» по укреплению трудовой дисциплины и борьбе с пьянством». Отмечено, что эта работа не носит комплексный характер. Руководители цехов и участков не уделяют должного внимания воспитанию людей. Со стороны профсоюзного комитета объединения нет достаточного контроля за деятельностью товарищеского суда, комиссии по борьбе с пьянством. В 1988 году в объединении потери рабочего времени росли на 29,3 процента, в том числе из-за прогулов — на 87,7.

Секретарю партийного комитета, И. Н. Говорухину указано на серьезные недостатки в работе по укреплению трудовой дисциплины, борьбе с пьянством и алкоголизмом. Парткому, администрации объединения предложено придать этой работе системный, комплексный и наступательный характер. Отмечено, что необходимо повысить персональную ответственность секретарей партийных организаций, коммунистов-руководителей за практическую реализацию установок партии по вопросам укрепления дисциплины и правопорядка. В решении этих задач необходимо поднять роль профсоюзного комитета, общественных формирований. Сосредоточить внимание на профилактических и воспитательных мерах. Шире использовать в антиалкогольной пропаганде сценую агитацию, устную и наглядную агитацию. Улучшать организацию досуга трудящихся, физкультурно-оздоровительную работу.

Члены бюро заслушали информацию управляющего трестом «Вологаспецстрой» А. С. Бороухина о мерах по усилению капитального ремонта ортопедо - травматологического отделения городской больницы № 1.

Рассмотрены кадровые вопросы. Утверждены в должностях Н. Д. Базанов — первый заместитель председателя горисполкома, Ю. В. Беляков — заместитель председателя горисполкома, И. Ф. Ивашкин — заведующий кафедрой философии ВПИ, Вологодского молочного института, В. А. Бриднев — заведующий городским отделом народного образования.

На бюро утверждены характеристики членов КПСС главного врача городской больницы № 1 А. И. Ткаченко и директора машиностроительного техникума В. П. Селунова.

Утверждена социологическая группа по изучению общественного мнения при горкоме КПСС.

Рассмотрены также другие вопросы.

9 АПРЕЛЯ — ДЕНЬ ВОЙСК ПВО СТРАНЫ

РАВНЕНИЕ НА ПОДВИГ

ОХРАНЯЮЩИЕ НЕБО

Военный городок разместился в стороне от магистральной дороги в таежной глухомани. Но как только попадешь на командный пункт зенитного ракетного дивизиона, сразу же ощущаешь напряженность солдатских будней.

Общее внимание сосредоточено на экране кругового обзора, где пульсируют маленькие светящиеся точки. Это цели. Тим аппаратуры на мгновение перерисует власный голос командира:

— Дивизион, к бою!

Вообще-то он всегда готов к нему. Каждую минуту в каждую секунду. Этот бой — учебный, но максимально приближенный к настоящему, ведь нужно проверить выучку и степень готовности каждого воина.

Приходит в движение пусковые установки, незримо связанные с командным пунктом. Задача — отработать скорострельность. Норматив очень высокий. Четко и слаженно действует расчет под командой сержанта Владимира Клементьева. Он окончил строительный техникум, работал в Череповце. Затем — армейская служба.

Клементьев не подводит земляков. И на этот раз его расчет значительно перекрыл нормативное время. Когда огромное серебристое тело ракеты прочно село на пусковую установку, сержант Клементьев смахнул пот с лица, наклонил водителю транспортно-заряжающей машины: «Порядок. Отъезжай!».

Таких, как сержант Клементьев, в дивизионе немало — грамотных, умелых, ответственных. Например, поклонил Володомир Анатольевич заместитель. младший сержант Геннадий Павлов. Родился в областном центре, учился, работал. В армии стал отличником боевой и политической подготовки.

...А на командном пункте напряжение не спадает. Внезапно появилась маловысотная цель в непосредственной близости от зоны огня дивизиона. Из громкоговорящей связи раздается голос оператора станции разведки и целеуказания:

— Есть цель. Азимут... Дальность...

— Принять целеуказания!

На индикаторе у офицера наведения, старшего лейтенанта Виктора Тарасова появилась отметка цели. Он подает команду оператору прочного сопровождения. И вдруг маленькая светящаяся точка пытается исчезнуть.

— Держать скорость!

По-прежнему шумит аппаратура, перемигиваются разноцветными огнями контрольные лампочки, зеленовато отсвечивают экраны радаров. Лицо Тарасова сосредоточенно. Цель уже в зоне. Реле времени ведет счет секундам. «Раз, два, три». Будто удары сердца...

Ему уже знакомо такое чувство. Впервые офицер ощутил его на полигоне. Тогда, на учениях с боевой стрельбой, он и его товарищи прекрасно показали, чему научились. И вновь их ждет цель. Пусть и не таящая в себе смертельной опасности, но за поражение которой он, офицер наведения, несет полную ответственность.

На экране снова забилась, запульсировала чуть видимая отметка...

— Цель уничтожить!

Пуск ракеты был условный. Остальное, как в настоящем бою. Ракетчики с честью выдержали испытание.

Ю. САВОСТИН.

Н-ская часть войск ПВО страны.

● СОЛДАТАМИ НЕ РОЖДАЮТСЯ

Эти тревожные минуты

Столь раннего звонка никто в доме не ждал. Радио еще не говорило. Ольга Ивановна Уэтинова, бухгалтер Вологодского политехнического института, подошла к двери, тихо спросила:

— Кто там?

— Это я, мама...

— Сереженька!...

Открыв дверь, и глядя на бравого, подтянутого солдата, никак не могла поверить, что это он, ее сын, пограничник.

— Какими судьбами, сынок?

— В отпуск, мама,— улыбнулся Сергей. — Заработал...

* * *

Рядовой Сергей Ухичев торопился. До вечерней поверки оставались считанные минуты, и нужно было успеть пришить пуговицу к куртке. Новый начальник заставы взял за правило: ежедневно, перед отбоем, проверять состояние солдатского обмундирования. Ссылки на нехватку времени или забывшиеся, расчет не принимались, поэтому каждый старался сделать все необходимое быстро и заблаговременно, чтобы потом не краснеть перед строем товарищей.

Сергей уже заканчивал свое немудреное занятие, как вдруг в тишине казармы прозвучал громкий голос дежурного:

— Застава, в ружье!..

В эти ночные часы было необычно, по-военному тепло. Даже не верилось, что еще каких-нибудь два дня назад здесь доходило до сорока градусов мороза.

У шлагбаума в это время было относительно спокойно. Недавно прошел рейсовый автобус, и теперь ночное безмолвие могла нарушить разве что случайная машина.

Часовой у шлагбаума матрос Вячеслав Хотиленко чуть вслушивался в ночную тишину. Пока ничего подозрительного. Но вот у автобусной остановки, метрах в тридцати от шлагбаума, мелькнул силуэт. Хотиленко успел заметить: мужчина среднего роста в чем-то белом («В халате, что ли?»). Мысль заработала быстро: если это местный житель, то что ему делать здесь, на остановке, вдали от поселка в столь поздний час? Ведь наверняка знает, что автобуса уже не будет. А если не местный?..

Мужчина на какое-то мгновение выглянул из-под навеса. Белого на нем уже не было. И тогда Хотиленко взялся за телефонную трубку...

Тревожная группа, как и положено, собралась в считанные секунды. Вместе с собой начальник заставы капитан Михаил Ермолаев взял инструктора службы собак младшего сержанта Николая Ивонова, командира отделения сигнализации и связи сержанта Юрия Агуреенко и мастера электроприборам рядового Юрия Фомичева. Когда выдвинулись к месту, отчуждения поступил сигнал, обнаружили утяжеленные следы.

Начальник заставы принимает решение: перекрыть пути отхода нежвестного. Связался с заставой. Распорядился перегонять по-военному лаконично:

— «Барсистам» Ухичеву (старший) и Гришаеву проверить спецпоиск по направлению вероятного движения нарушителя.

...Во все время, пока юркий «Барс» нес его по снежной пелене, Сергея Ухичева не покидала мысль: только бы успеть, не дать уйти! В том, что это настоящий нарушитель границы. Сергей ни на минуту не сомневался, как не сомневался и в тот памятный день, когда действовал в составе заслона. Действовал четко, по всем правилам. Нарушитель, правда, оказался учебным, но это уже детали. Главное — был на службе на встречу с незваным гостем, готовность к действиям смелым и решительным. А это многое значит для пограничника.

И вот сейчас, ни на секунду не упуская из виду яркий, слегка пульсирующий свет «Барса» — впереди, в сотне метров, гнал своего «Барса» старший матрос Андрей Гришаев, — Сергей вновь, с какой-то обостренной силой чувствовал, что именно от него, рядового Ухичева, от его действий, от действий его напарника и зависит сейчас ухвех погони. И это сознание высочайшей ответственности заставляет предельно собраться, подготовиться к самому неожиданному.

Специфичность поиска — маленькая точка пытается исчезнуть.

— Держать скорость!

По-прежнему шумит аппаратура, перемигиваются разноцветными огнями контрольные лампочки, зеленовато отсвечивают экраны радаров. Лицо Тарасова сосредоточенно. Цель уже в зоне. Реле времени ведет счет секундам. «Раз, два, три». Будто удары сердца...

Ему уже знакомо такое чувство. Впервые офицер ощутил его на полигоне. Тогда, на учениях с боевой стрельбой, он и его товарищи прекрасно показали, чему научились. И вновь их ждет цель. Пусть и не таящая в себе смертельной опасности, но за поражение которой он, офицер наведения, несет полную ответственность.

На экране снова забилась, запульсировала чуть видимая отметка...

— Цель уничтожить!

Пуск ракеты был условный. Остальное, как в настоящем бою. Ракетчики с честью выдержали испытание.

Ю. САВОСТИН.

Н-ская часть войск ПВО страны.

КОРОТКО

● ГААГА. В городе Амерфорт начал работу 31-й съезд Коммунистической партии Нидерландов.

За последние годы обстановка в мире значительно изменилась, отметила в своем докладе председатель ЦК КПН Эллен Изебауд. Благодаря последовательной миролюбивой политике Советского Союза сложились реальные возможности сокращения ядерных и обычных вооружений. Путь к этому открывают предложения, выдвинутые М. С. Горбачевым с трибуны Генеральной Ассамблеи ООН. Перед коммунистами и всеми левыми силами Нидерландов, сказала Э. Изебауд, сейчас стоит задача сорвать вынашиваемые в НАТО планы модернизации в Европе тактического ядерного оружия, которые на деле являются попыткой обойти Договор о РСМД. Европе необходимы не модернизация и продолжение ядерных арсеналов, а политика, ведущая к освобождению континента от атомного оружия, указала председатель ЦК КПН.

● МЬЮ-ЙОРК. Разрешение положение сложилось в столице Гаити Порт-о-Принсе, где на минувшей неделе была предпринята неудачная попытка военного переворота. В городе продолжаются вооруженные столкновения между подразделениями верной президенту генерала Проспера Авриля президентской гвардии и поднявшими мятеж отборными батальонами «Дессалин» и «Леопардов». Как сообщают агентства информационные агентства из этого островного государства в Карибском море, со стороны восставших имеются человеческие жертвы.

Противоборствующие группировки возлагают друг на друга ответственность за вывод из строя антенн четырех независимых радиостанций, слушающих основным источником новостей для жителей этой беднейшей страны Западного полушария, где свыше 80 процентов населения неграмотны.

В стране продолжает действовать чрезвычайное положение, введенное правительством Авриля в минувшую среду. В Порт-о-Принсе по-прежнему закрыты магазины и школы, не работают государственные учреждения и частные конторы, практически парализован единственный вид общественного транспорта — автобусный.

● ЛУСАКА. Число жертв нападавшихся 1 апреля на севере Намибии столкновений между бойцами Народной организации Юго-Западной Африки (СВАПО) и силами безопасности ЮАР достигло 300 человек с обеих сторон. Об этом сообщил из Виндхука специальный корреспондент Ангольского информационного агентства АНГОП.

По словам ангольского источника в Виндхуке, пожелавший остаться неизвестным, агентство сообщает, что в поселок Ошакати на севере Намибии было доставлено тридцать обезображенных трупов людей в форме, напоминающей форму СВАПО». По времени этот случай совпадает с исчезновением из расположенной неподалеку в Онамбанди тюрьмы ряда политических заключенных. Предполагается, что речь идет о ликвидации под прикрытием столкновений политических узников и активистов СВАПО, ввиду отсутствия надлежащего контроля за событиями в этом районе со стороны сил ООН по наблюдению за представлением независимости Намибии (ЮНТАГ).

● ВАШИНГТОН. Ушел в отставку Джеймс Фленнер, занимавший в общей сложности в течение 9 лет пост директора американского Национального управления по аэронавтике и исследованию космического пространства (НАСА). На продольном приеме, организованном в НАСА в пятницу, Фленнер, в частности, отметил, что нужно быть готовыми к возможности катастроф с космическими аппаратами в будущем. «Не думаю, что восстановление космической программы после катастрофы «Чэллендженера» было осуществлено оптимальным образом»,— отметил он.— Следует лучше подготовить наш персонал к возможности катастрофы в будущем.

Новый директор НАСА пока не назначен, но, как отмечает информационное агентство ЮПИ, «ведущим кандидатом на этот пост называют контр-адмирала Ричарда Трули, давны совершавшего полеты на борту «Шаттла». В настоящее время Трули занимает пост заместителя директора НАСА по космическим полетам.

● ОТТАВА. Неизвестные террористы, вооруженные огнестрельным оружием и взрывным устройством, захватили в пятницу в рейсовый автобус, следовавший по маршруту Монреаль—Нью-Йорк, с водителем и десятью пассажирами. Они потребовали изменить маршрут автобуса и доставить его к зданию парламента в Оттаве. По дороге в канадскую столицу был отпущен один из заложников — канадец преклонного возраста. На парламентском холме в результате радиопереговоров террориста с канадской полицией была отпущена молодая женщина-нигрянка.

После продолжавшихся в течение нескольких часов переговоров с властями террористы согласились освободить оставшихся заложников и сдались полиции. Власти хранят молчание по поводу мотивов этого преступления и требований, которые выдвигали террористы.

(ТАСС, 8 апреля).

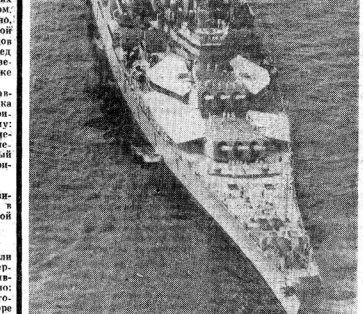

В 1981—1988 годах при правлении рейгановской администрации военные расходы США составили астрономическую цифру—1,83 триллиона долларов.

Так, например, количество военных кораблей увеличилось на 15 процентов в рамках объединенной Пентагоном программы доведения численности ВМС США до 600 боевых единиц. Флот пополнили новые ударные подводные лодки, авианосцы, десантные корабли, реконструированы и введены в строй несколько линкоров.

НА СНИМКЕ: американский линкор «Нью-Джерси» на маневрах в районе Японских островов.

Фото Кюдо — ТАСС.

СЕМИНАР ЖУРНАЛИСТОВ-АГРАРНИКОВ

В областном комитете партии прошла встреча журналистов городских и районных газет с секретарем обкома КПСС Г. Н. Колпаковым. Состоялся обстоятельный разговор о путях реализации решений мартовского (1989 г.) Пленума ЦК КПСС и дальнейшем развитии агропромышленного комплекса области, о месте средств массовой информации в этом важнейшем деле.

Встреча была организована в рамках трехдневного семинара журналистов-аграрников. Перед журналистами выступили первый заместитель председателя облисполкома П. М. Подгорнов, первый заместитель председателя агрокомитета области В. А. Беспалова. Они проанализировали практику развития арендных отношений на селе, выполнение целевой комплексной программы развития экономически слабых хозяйств, другие проблемы.

Участники семинара побывали в Грязовецком районе. О том, как идет перестройка экономических отношений на селе, рассказал журналистам директор совхоза «Аврора» Н. М. Подгорнов.

Затем журналисты познакомились с социально-экономическим развитием района, работой коллектива редакции районной газеты «Сельская правда».

СМОТР ЗАВОДСКИХ ТАЛАНТОВ

Новыми глазами увидели некоторые соскучившиеся работники многих цехов и подразделений производственного объединения «23 ГПЗ». Таков главный результат фестиваля самодеятельного творчества, с размахом и инициативой организованного цеховыми профсоюзными комитетами.

Выставки работ художников-любителей и умельцев декоративно-прикладного искусства явственно оживили общественную жизнь трудового коллектива. Были представлены образцы росписей по дереву, кружевоплетения, макраме и вязания, вышивки. Смотр заводских талантов продолжается.

М. БОБОДИН.

ВСЕМ, КТО ПОМНИТ...

Ленинская Евгения Григорьевна из Вологодской области. Михайловна просит откликнуться санинструктор, участвовавшая в формировании санитарных поездов в 1941—1945 годах — городов Вологды, Пинска, Вологда: Вологда, 2, комната 48, городской комитет общества Красного Креста.

* * *

Совет ветеранов бывшего 350-й Житомирской Краснознаменной ордена Богдана Хмельницкого стрелковой дивизии готовит очередную встречу ветеранов и просит бывших фронтовиков сообщить о себе по адресу: 442945, Пензенская область, Бековский район, с. Пеша, Кожину Ивану Никифоровичу.

* * *

Совет ветеранов бывших Орджоникидзевской и Сухумской дивизий внутренних войск НКВД сообщает, что в 1969 году состоится встреча бывших воинов этих соединений. О себе просим сообщить по адресу: 268001, г. Вологда, ул. 1-го Мая, д. 53-а, кв. 12, Богомазову Ивану Ананьевичу.

* * *

Совет ветеранов бывшего 500-го Хингаинского ордена Красной Звезды стрелкового полка разыскивает ветеран части, принимавших участие в боевых действиях в войсковом милитаристской Японии в августе 1945 года, и просит откликнуться по адресу: 676090 г. Тында, ул. Московская, стр. 1, Ковальчуку Ивану Ивановичу.

* * *

Организационный совет воинов-ветеранов бывшего 215-го отдельного бронепоезда ПВО обращается ко всем воинам-земячникам, служившим на бронепоезде в 1943—1945 годах, откликнуться по адресу: 358046, Калмыцкая обл., г. Городовиковск, ул. Горцева, д. 23, кв. 15, Воробьеву Д. Ф.

* * *

Группа «Поиск» поселка Кильдинстрой Мурманской области просит откликнуться родственников, друзей, знакомых тех воинов, которые были приданы в Красную Армию в 1937—1942 годах с Кильдинского хиринского завода или по поселка Кильдинстрой, и погибли на полях сражений Великой Отечественной войны. В 1989 году в поселке будет установлен памятный знак с именами погибших.

Ждем писем по адресу: 184367, Мурманская обл. пос. Кильдинстрой, кирпичный завод, группа «Поиск».

ВОЛГОГРАДСКИЕ СЕМЕСТРЫ

Валюту на покупку современного оборудования для учебных кабинетов и лабораторий стал зарабатывать Волгоградский государственный университет. Причем продавать научные разработки не потребовалось. Здесь открыли коммерческие курсы русского языка для будущих специалистов из зарубежных стран.

Эта форма сотрудничества принципиально отличается от давно уже привычных для вузов и средних технических училищ города. В них учатся юноши и девушки более чем из семидесяти стран мира. За три десятка лет около десяти тысяч иностранных студентов получили в Волгограде дипломы врачей, учителей, инженеров.

Город на Волге известен за рубежом и как один из центров обучения русскому языку. В Чехословакии, например, большой популярностью пользуются семестры в Волгоградском педагогическом институте. Летом же этот вуз принимает желающих повысить свои знания из Англии, Франции, Дании...

Первыми слушателями коммерческих курсов в ВГУ стали студенты из западногерманских городов Мюнхена и Бохума. Один семестр длится от трех до пяти месяцев.

Корр. ТАСС.

● БЛАГОРОДНЫЙ ПОСТУПОК

В жизни Вологодского областного отделения Детского фонда имени В. И. Ленина произошло значительное событие: вологжанка Мария Николаевна Богословская подарила детям старинное пианино фирмы «Эриксон». Что побудило эту добродушную, хрупную на вид, убеленную сединой, но не по возрасту живую женщину, совершить столь дорогой дар?

— Любовь к детям. Я росла в многодетной семье и всю долгую жизнь провела с ними — работала учительницей. И вот на склоне лет появилась жеданная — сделать для детей последнее доброе дело, оставить у них о себе память...

Мария Николаевна задумалась, словно перебирая в памяти прошедшие годы, посмотрела на свои руки и с грустинкой вздохнула:

— Когда-то и я играла на пианино, любила и еще люблю музыку, но, как говорится, всему свое время: десятилетний период исполнится девяносто пять лет...

Воспоминания, воспоминания... Это пианино в 1913 году ей подарил отец по случаю окончания с золотой медалью Вологодской женской гимназии. Хотелось продолжать учебу, но на это не хватало средств: в то время в семье Богословских было семеро детей. Осталась работать учительницей в Кубенском начальном училище. В 1922 году закончила Вологодский педагогический институт, после этого работала преподавателем биологии в педагогическом техникуме, первой мужской (ныне средней) школе, затем снова в педагогическом училище, отсюда в 1955 году и вышла на заслуженный отдых.

Труд радостный, творческий, благодарный. Но в жизни Марии Николаевны были мрачные дни, тяжкие перепития. 30 августа 1938 года ее посадили в тюрму, как утверждалось впоследствии, «за активное участие в организацию подпольной работы, направленной на свержение Советской власти и НКВД».

А все началось с того, что в архивах обнаружили протокол собрания городских учителей, состоявшегося в мужской Вологодской гимназии летом 1917 года. Обсуждался вопрос о подготовке учебных заведений к новому учебному году. Секретарем собрания была Богословская, под протоколом стояла и ее подпись.

Кроме нее, были репрессированы еще несколько учителей. Их, по решению «тройки», сослали, а Мария Николаевна по чистой случайности осталась в Вологде. Но не на радость: после недолгого содержания в городском каземате ее перевели в грязовецкую тюрму и на месяц посадили в одиночную камеру. Бесконечные допросы, унижения, угрозы... Однако, не найдя «состава преступления», 15 декабря того же года тюрмщики отпустили ее на свободу.

...Стены маленькой комнаты Марии Николаевны в старинном деревянном доме увешаны картинами и фотоснимками. Богатая библиотека. На столах и окнах — журналы, газеты, папки с вырезками и записями. В одной из них собраны материалы о творчестве народного художника СССР Ильи Глазунова. Разворачивая перед нами большой картины «Сто веков», хозяйка пояснет:

— Это мое любимое занятие — собирать биографические коллекции о работниках искусства. Интересно, и даже в старости нельзя отставать от жизни.

Мария Николаевна на прощание сказала:

—Передавайте мой привет детям. Я буду очень рада знать, что для них звучит музыка заветного и памятного для меня пианино.

И вот оно установлено в зале искусств Детского фонда, расположенного в старинном особняке на улице Октябрьской под номером 11.

— Здесь, — рассказывает заместитель председателя Вологодского отделения Фонда, член Союза писателей СССР Ю. М. Ленев, — мы намечаем проводить для ребят концерты, беседы о литературе и искусстве.

— На встречи с детьми будут приходить писатели, художники, артисты, ветераны партии, труда и войны. От имени руководства нашего фонда хотелось бы выразить глубокую благодарность Марии Николаевне Богословской за ее щедрый подарок.

Добродателей у фонда уже много. Художница Т. Чистякова подарила барельеф «Мальчик с голубем», а Д. Тугушкин преподнес репродукции с восьми своих художественных работ. От художника М. Копьева поступила в дар картина «Пантера с детенышами». Доцент факультета повышения квалификации педагогических кадров Вологодского пединститута И. А. Подольный подарил богатую, красиво оформленную филателистическую выставку марок и конвертов. В распоряжении фонда находится более сотни иллюстраций к произведениям А. Яшина, С. Орлова, В. Белова, А. Петухова и других писателей Вологодчины, выполненных членами литературно-художественного клуба двадцать второй череповецкой школы. Клуб возглавляет талантливый педагог Л. М. Дьяковский. В дни весенних школьных каникул выставка этих рисунков в поездах юных туристов побывала в городах Белоруссии и Северо-Запада Российской Федерации. По инициативе череповецких школьников объявлен конкурс на лучший детский рисунок, который продлится до октября.

Дары по зову доброты в Детский фонд имени В. И. Ленина продолжаются.

Н. ВОЛКОВ.

ДАР

ИСКУССТВО И МЫ

Не обедняйте себя

Разнообразна музыкальная афиша концертного сезона в этом году. Много ярких запоминающихся концертов, встреч, новых открытий. Радует, что на фоне вакханалии так называемой массовой культуры и противовес ей звучит и утверждает свои вечные ценности высокое искусство музыкальной классики. Достаточно вспомнить хотя бы недавние хоровые концерты капеллы имени А. Юрлова, камерного ансамбля Владимирской филармонии, русского народного оркестра имени В. Андреева. А сколько ярких певцов выступало за последнее время в концертном зале филармонии. Ведущие солисты Московской государственной филармонии лауреаты различных международных певческих конкурсов Инна Полянская, Людмила Иванова, Геннадий Нинкин, Константин Лисовский — частые гости Вологды. Принцип нашей филармонии — приглашать на гастроли артистов высокой профессиональной культуры, ярких самобытных по исполнительской манере, артистичных, словом, таких, которые своим мастерством утверждают величие и красоту прекрасного вокального искусства.

И как обидно бывает, что подобные концерты не являются достоянием многих и многих тысяч вологжан, которые лишают себя возможности познать радость душевного подъема и очищения, почувствовать свою сопричастность к прекрасному.

Взять, к примеру, совсем недавний концерт солистки Московского государственного академического музыкального театра имени К. Станиславского и В. Немировича-Данченко заслуженной артистки РСФСР Валентины Щербининой. Певица специально была приглашена на гастроли в Вологду, памятуя ее успешное выступление в прошлом сезоне в музыкальной гостиной Кварталы-мужа К. П. Батюшкова. Красивый голос, глубокая осмысленность, артистизм, естественность, разнообразный и интересный репертуар — все это присуще исполнительской манере и индивидуальности артистки, а сколь высок авторитет пианиста-концертмейстера Давида Аткенази. Ведь именно он многие годы был бессменным аккомпаниатором популярных певцов Вадима Козина, Клавдии Шульженко. И тем не менее на концерте этих артистов не было и тени сомнения. Что это: равнодушие, непонимание, душевная инертность?

Ведь как же перестали петь, разучились. Закрыли в музыкальном училище вокальное отделение, исчезли вокалисты в художественной самодеятельности. А как определяется жанровая направленность нескорого подготовки и учащихся музыкальных учебных заведений? Мягко говоря, однобоко: баянисты ходят на концерты только баянистов, пианисты на пианистов, скрипачи на скрипачей, а вокалисты — их у нас нет, значит, на концерты певцов нам делать нечего. Порочная, ошибочная такая специализация... Ведь одним из самых прекрасных музыкальных инструментов является человеческий голос. Прием этот инструмент каждый раз уникален. В этом мы можем убедиться 12 апреля, побывав в филармонии на концерте солиста Государственного академического театра оперы и балета Литовской ССР, лауреата международного конкурса, заслуженного артиста Литовской ССР Йонаса Йонуса (бас). В исполнении концерта произведения Ф. Шуберта, Р. Шумана, Дж. Россини, Дж. Верди, П. Чайковского, С. Рахманинова, народные песни, старинные русские романсы. В концерте принимает участие пианистка, заслуженная артистка Литовской ССР Ирена Шабуайте. Высокий авторитет исполнителей, предлагаемая программа обещают интересный вокальный вечер.

Г. СОБОЛЕВ,
заслуженный артист РСФСР, художественный руководитель, директор областной филармонии.

На приз Льва Яшина

Как сообщалось, в Сочи прошел традиционный футбольный турнир на кубок имени прославленного советского вратаря Льва Яшина. Сам Лев Иванович является почетным гостем этих соревнований.

Из Сочи нам позвонили на-чальник команды вологодского «Динамо» А. С. Петров.

— В своей первой подгруппе, — сказал Александр Сергеевич, — мы победили одноклубников из Барнаула со счетом 3:0 (два гола забил А. Громов и один — М. Пальгуев). Во встрече «Динамо»-2» (вас. г. составе было много молодежи. Москвичи выиграли со счетом 2:0, но они проиграли бар. наульцам — 0:1. В итоге наша команда заняла первое место в своей подгруппе. Во втором сильнейшими стали ленинградцы.

В полуфинале вологжане встречались с кировчанами; у них второе место во второй подгруппе.

Н. ПЕТРОВ.

Певец Руси Северной

ДАЛЕКОЕ — БЛИЗКОЕ

10 апреля 1989 года исполняется тридцать лет со дня кончины писателя Николая Сергеевича Боброва. В этом же году исполняется и тридцатилетие выпуска в свет Вологодским книжным издательством его книги «В сердце Руси Северной», впервые в советское время привлекшей внимание широкого читателя к краю, на долгие годы почти совершенно забытому.

Николай Сергеевич Бобров родился 11 (23) октября 1892 года в селе Вологжанинском, ныне находящемся в Кирилловском районе Вологодской области. Поступил в Вологодскую гимназию, но из-за тяжелого материального положения семьи (сын вдовы, оставшейся с тремя детьми) был вынужден уйти из гимназии и начать самостоятельную трудовую жизнь. С 1915 года жил в Москве, в начале первой мировой войны был мобилизован в армию и направлен в Первый авиапарк в Петроград. К этому времени относятся первые литературные опыты Н. С. Боброва. Но из всего написанного им в 1914—1920 годах, Бобров считал самой последней его книги «В сердце Руси Северной», сохранились и были опубликованы только две книги, посвященные развитию авиации. Их было издано более сорока. Из них представляют наибольший интерес: «Будни летающих людей» (1927), «Человек в воздухе» (1931), «На воздушных путях» (1933), «Летчик Михеев» (1936), «Хочу быть летчиком» (1938), «Чудесные крылья» (1939), «Сокол» (1952) «По волнам воздушного океана» (1957) и другие.

Повесть «Сокол», рассказывающая о жизненном пути авиатора Петра Николаевича Нестерова, впервые в истории применившего воздушный таран, была удостоена Государственной премии СССР за лучшую книгу для юношества, первая вышла также в Югославии, в переводе на сербский.

Друзьями Н. С. Боброва были «дедушка русской авиации» Б. И. Россинский, авиаконструкторы К. А. Антонов и С. В. Ильюшин, летчики М. Слесинев, М. М. Громов, Г. М. Неделин, А. В. Гиндин, И. В. Михеев, писатели А. С. Грин, М. А. Волошин, Б. Л. Пастернак, Ю. К. Олеша.

К концу жизни Н. С. Боброва его внимание все больше обращалось к его малой родине, к местам, где прошло детство. Несколько лет подряд Николай Сергеевич приезжал в Кириллов и Вологду, подолгу жил в этих городах, непрерывно работал над последней книгой по своей тематике так отличающейся от всего напи-санного им ранее.

Каждый читатель может найти в этой книге что-то свое, наиболее близкое его сердцу. С огромной теплотой описывает автор волокославянского «Гомера» — слепого дедушку Пармена, ослепшего на спичечной фабрике, ставшего первым «просветителем» Н. С. Боброва и других деревенских ребятишек.

Писатель рассказывает о вдове Всеволода Михайловича Гаршина Надежде Михайловне, после смерти мужа переехавшей из Петербурга в село Волокославянское, работавшей там земским врачом, основанной в 1899 году первые в уезде больницы. Каждое воскресенье Надежда Михайловна приглашала всех учеников Волокославянской школы к себе домой, угощала их чаем со сладким пирогом. А еженевные странниины учителей для детей готовился ужин.

С большой любовью описывает автор историю кирилловского гармонного деда, берущего свое начало с 1911 года, когда в Кирилловском уезде учителем Волокославянской школы был создан «гармонный класс».

В последней главе книги, носящей заглавие «Земля нашей предки», Николай Сергеевич Бобров обращает внимание читателя на болезненный разрыв между высочайшей культурой, процветавшей в Кирилловском монастыре в XV—XVII веках, и последующим упадком. Автор старается всмотреть причины этого упадка, наметить пути его преодоления и возрождения культуры. «Собирание книг и рукописей в Кирилловской библиотеке относится к концу XV столетия, а в XVII веке она уже была самой крупной во всей Руси. Даже из Москвы приглашали сюда за книгами. При монастыре существовала собственная мастерская со строго соблюдаемым разделением труда. Умудок монастырь жил жизнью, названа был победой партии стяжателей над нестяжательным направлением Нила Сорского.

Николай Сергеевич Бобров выпало редкое счастье посетить землю своего детства на закате жизни. Он узнал ее. Она не была еще заметенной до неузнаваемости, если не считать разрушенных церквей, разоренных и забытых монастырей. Со старой дореволюционной картой-трехверсткой я видавшим виды плоским походным чайником подошел он по склону знакомой с детства горы. Маурм, с вершины которой, сверясь с картой, узнавал он родные места, почевал под пологом леса, пил воду из студеных, незамутненных еще в то время родников.

В своем путешествии многократно встречается писатель со своими сверстниками, людьми интересными, теми, чьим трудом земля держится.

Виктор КУДРИН.

Видеодесант

В нашем доме восемь лет работал пункт приема белья в стирку. Он, кстати, и по проекту был в доме положен. Только вдруг неожиданно его ликвидировали. Помещение долго пустовало, а в январе нынешнего года начались там работы. Мы забеспокоились: что нам хотят вселить? Оказалось, помещение отдали кинвидеообъединению, есть и решение горисполкома по этому поводу. Но почему же нас-то не спросили? Мы сразу же обратились в ЖЭК объединения «Вологдамелиорация», которому дом принадлежит, с протестом против таких соседей. И предложили использовать помещение под квартиры для работников института «Вологдагипроводхоз». Кстати, и дом наш заселен в основном сотрудниками института.

А чтобы на первом этаже нашего дома был видеосалон, мы решительно возражаем. Потому что не хотим постоянного хождения, грязи, шума... И кто гарантирует, что не будет в подъездах пьянок и драк — ведь молодежь в «видяшке» и собирается. Мы не против таких салонов вообще, только считаем, что в жилых домах им не место. Ходили мы со своей бедой по многим инстанциям, везде сочувствовали, обещали помочь... Только работы мы на деле не дождались!

Директор «Вологдагипроводхоза» Н. Н. Конончук предлагал кинвидеообъединению разместиться на первом этаже служебного институтского здания на Саммера, 64 — отказались. Район, говорят, не то. Но неужели ради их удобства мы должны поступиться спокойствием наших семей? В квартирах, что находятся рядом над спорным помещением, трудно будет жить, а ведь там есть и инвалиды, и дети.

Кстати, что конкретно собирается кинвидеообъединение в нашем доме разместить, мы толком не знаем. Сначала его представители уверяли, что это — хранилище для касет — против этого выступили пожарные. Потом говорили о зале на 30-40 мест, которое с просмотровым залом... Создается впечатление, что все это — отговорки, чтобы время протянуть и сделать-таки по-своему. Так неужели нихто не учтет наше мнение — ведь мы здесь живем! Что же, у нас и права такие же?

Жильцы дома № 79 по улице Некрасова, всего 52 подписи.

ПРОСИМ ПОМОЩИ!

Есенинские чтения

Недавно в Ленинграде прошли деятные есенинские чтения под девизом «Спорные вопросы Петрограда-Ленинграда и его окрестностях». Организатором чтений стало есенинское общество «Радуница» и многочисленные выступления и докладах о жизни и деятельности Сергея Есенина затрагивались вопросы его биографии.

Особый интерес вызвали сообщения о творческих связях С. Есенина и вологжанина Н. Клюева, об их петроградских встречах. Участники чтений побывали у дома, где в свое время жил Клюев. Член есенинского общества «Радуница» из Вытегры С. Б. Моторин рассказал об открытии уголка Клюева в школе села Сопуги в Вологодской области, о собирательской работе земляков поэта. Он также исполнил под гитару несколько песен на стихи Есенина «Памяти Клюева» и Клюева».

В чтениях приняли участие сын Есенина А. С. Есенин-Вольпин и племянница поэта, дочь сестры Татьяна.

Б. СЕРЕЕВ.

ЧТО И ГДЕ СЛУЧИЛОСЬ

Более чем в 20 городах Китая, включая Пекин, Шанхай, Тяньцзинь, Сиань, происходит, по мнению специалистов, весьма тревожное экологическое явление — интенсивное оседание почвы и появление в ней трещин.

Как отмечает сегодня газета «Женьминь жибао», одной из основных причин этого является нарушение водного режима почв из-за непродуманной промышленной эксплуатации грунтовых вод. В настоящее время соответствующие организации разработали меры по предотвращению подобных явлений.

(ТАСС).

КРОССВОРД

ПО ГОРИЗОНТАЛИ: 7. Горный хребет на Южном Урале. 8. Лабораторный сосуд. 9. Тип растительности с преобладанием хвойных лесов. 10. Бальный танец. 11. Курорт в Эстонии. 13. Русская народная женская одежда. 15. Масса снега, низвергающаяся с гор. 17. Персонаж пьесы Островского «Гроза». 19. Город в Азербайджане. 20. Пейзаж, изображающий море. 23. Громыславая рыба 26 Краткое замечание, возражение. 29. Река в Бразилии. 30. Жанр камерной вокальной музыки. 31. Млекопитающее семейства тюленей. 32. Драгоценный металл. 33. Список, перечень, учетный документ, имеющий правовое значение.

ПО ВЕРТИКАЛИ: Мелкие разноцветные бумажные кружочки. 2. Широкая городская улица. 3. Город в Испании. 4. Стихотворная строфа. 5. Денежная единица в Греции. 6. Город в Италии. 7. Стаканообразное орудие. 13. Медицинский работник. 14. Приманка для рыб. 16. Движение воздуха относительно земной поверхности. 18. Осветительная аппаратура на сцене. 21. Советский артист театра и кино. 22. Роман Д. Гранина. 24. Раздел языкознания. 25. Часть весла. 27. Народный художник СССР, автор портретной композиции «Незабывшая встречая». 28. Стихотворение А. Кольцова.

ОТВЕТЫ НА КРОССВОРД, ОПУБЛИКОВАННЫЙ 3 АПРЕЛЯ

ПО ГОРИЗОНТАЛИ: 4. «Пигмалион». 7. Восток. 8. «Кортик». 10. Колонок. 12. Логика. 14. «Аэлита». 18. Трава. 19. Шенсгир. 20. Лексгер. 21. Астра. 24. Вобина. 26. Графин. 27. Рафинер. 29. Родник. 30. Снежка. 31. Медведица.

ПО ВЕРТИКАЛИ: 1. Пилотка. 2. Пальто. 3. Морошка. 5. Фольга. 6. Пиньин. 9. Планшабла. 11. Макаренко. 13. Кримптон. 15. Эпиналь. 16. Строка. 17. Галаш. 22. Оберон. 23. Африка. 25. Архимед. 26. Граница. 28. Ирокез.

ТЕАТР

ОБЛДРАМТЕАТР
9 апреля
«ЗАЙКА-ЗАЗНАЙКА».
Начало в 11.30.
9, 11 апреля
«ДОМ ЖЕНЩИН ЗЕЛЕНЫЕ ШТАНЫ».
Начало в 19 часов.

ТЕАТР ЮНОГО ЗРИТЕЛЯ
9 апреля
«ЗВЕЗДНЫЙ МАЛЬЧИК».
Начало в 10 и 13 часов.
«НЕОПАЛИМАЯ КУПИНА».
Начало в 19 часов.

ФИЛАРМОНИЯ

В помещении Дворца культуры и спорта «Спектр»
10, 11, 12, 13 апреля
БОЛЬШИЕ КОНЦЕРТЫ АРТИСТОВ ЭСТРАДЫ.
В программе «На теплоходе музыка играет» принимают участие — лауреат всесоюзных фестивалей Ольга ГАРУБИНА, сопровождение группы «САМ-ВОЯЖ», ансамбль молодежного центра Стаса НАМИНА, «СТАДИОН» и «АЛЛО»; конферансье, лауреат Всероссийского конкурса артистов эстрады Евгения ЗАБОЛОТНЫЙ.

Филармония приносит извинения, что в данной афише в концертах не принимает участие Катя СЕМЕНОВА.
Начало в 18 и 21 час.
В помещении Дворца культуры железнодорожников
12, 13 апреля
экстрасенс-целитель ХАДЖИЕВ проводит сеансы гипноза.
Начало в 19 часов.

Зал филармонии
11 апреля
ФОРТЕПИАННАЯ МУЗЫКА
Гайдна, Бетховена, Прокофьева, Рахманинова.
Исполнитель — лауреат международного конкурса Олег ВОЛКОВ.
Начало в 19 часов.

КИНО

СЕГОДНЯ И ЗАВТРА
ИМЕНИ ВЕРХОВСКОГО КОМСОМОЛА. 9 апреля — «Связь через пищеварию» (двое серий). Сеансы: 9.00, 13.40, 18.40, 21 час. 10 апреля — «Трагедия в стиле рок» (двое серий). Сеансы: 9.45, 12.30, 16, 19.10. В 22.20 — «Ночь, Женечка и «катюша».

«САЛЮТ». 9 апреля — «Дикие лебеди». Сеансы: 9.00, 12.20, 15.10. В 11.30, 17, 18.40 (удал.), 20.40 — «Утренние поезда». В 22.20 — «МП районного масштаба». 10 апреля — «Малыш озорник». Сеансы: 9.40, 13.40, 15.30. В 11.20, 17, 19.10, 21 — «Связь через пищеварию» (две серии). ВИДЕОЗАЛ. 9 апреля — «Закон возмездия». Сеансы: 10, 11.50, 13.40, 15.30, 17.20, 19.10, 21 час. 10 апреля — «Пришельцы шпана замоскворецкая». Сеансы: 9.00, 10.50, 13.30, 15.30, 17.30, 19.30, 21.30.

«РОДИНА». 9 апреля — «Отцы» (две серии). Сеансы: 9.40, 12.20, 15, 17, 19, 21 час — «Дикое сердце». 10 апреля — «МП районного масштаба». Сеансы: 9.14, 11.50 (удал.), 18.50, 20.50. ВИДЕОЗАЛ. 9 апреля — «Вспышка». Сеансы: 10.30, 12.30, 14.30, 16.30, 18.30, 20.30. 10 апреля — «Дикие». Сеансы: 12.30, 16.30, 18.30. В 10.30, 14.30, 20.30 — «Воскресенье воскресенье».

«ОКТЯБРЬ». 9 апреля — «Офицер с розой». Сеансы: 9, 13, 15, 17, 18.50 (удал.), 21.20. В 11 часов — «Сильна о чудесном доктере». 10 апреля — «Бардак». Сеансы: 9, 13, 17, 18.50 (удал.), 21 час. В 10 часов — «Садко». В 13 часов — «Крылья».

«СПУТНИК». 9 апреля — «Рэгтайм», 10 апреля — «Зна. мостово» (две серии). Сеансы: 12.30, 15, 18, 21 час. Для детей в 11 часов 9 апреля «Фиранвевый дождик», 10 апреля — «Дубравка». ВИДЕОЗАЛ (в клубе пожелтиителей) 9 апреля — «Комиссар». Сеансы: 15, 17 часов. В 13 часов — «Острое сокровищ» (две серии).

ДВОРЕЦ КУЛЬТУРЫ ЖЕЛЕЗНОДОРОЖНИКОВ. 9 апреля — «Одиночка». 10 апреля — «Поезд в Дарджилинг» (двое серий). Сеансы: 15, 17, 19, 21 час.

МУЗЫКАЛЬНОЕ УЧИЛИЩЕ, 9 апреля — «Танцор «диско» (две серии). Сеансы: 15, 17.30, 20 часов.

Смотрите, слушайте

ТЕЛЕВИДЕНИЕ

ПОНЕДЕЛЬНИК, 10 АПРЕЛЯ
ПЕРВАЯ ПРОГРАММА
6.30 — «120 минут». 8.35 — Мультипликационная программа. 9.20 Футбольное обозрение. 9.50 — «Необыкновенная выставка». Художественный фильм. 11.30 — «Наши народы» Поволжья. 11.50 — «В мире книг». Телефильм. 12.25 — «Ритмы». Вторая сюита из балета «Заяц и Аридна». 16.05—«Крас' Крас'». Документальный фильм. 16.25 — «Мама, папа и я». 17.00 — «Детский сад». Фильм-спектакль (цузского языка). 18.00—К Международному дню освобождения узников фашистских концлагерей. 18.25 — Мультипликационные фильмы. 19.45 — «Сегодня в мире». 19.00 — «Не ждать героя». О Всесоюзном совещании экономистов в Суздале. 19.30 — Фотоочерк «Я лелею тебя, жизнь». 19.35— «Театр А. П. Чехова». «Вишневый сад». Фильм-спектакль Государственного академического Малого театра Союза ССР. 21.00 — «Время». 21.40 «Прожектор перестройки». 21.50 — Продолжение фильма-спектакля «Вишневый сад». 23.20 — «Тео Адам приглашает».

ВТОРАЯ ПРОГРАММА
8.15 — «Русский язык в Раиме». 8.35, 9.35 —Н. В. Гоголь. «Мертвые души». 8-й класс. 9.05 — Итальянский язык. 10.05 — «Вишн сад». 9.15, 11.35, 15.35 — Биология. 6 класс. 11.05 — «Цифры, помогающие видеть». 12.05 — «Вишн вишн замуж». Художественный фильм с субтитрами. 13.20 — Концерт «Молодость». 13.50 — «Живет на свете песня». 17.05 — Концерт для публики. 17.35 — Премьера документального фильма «Что сказ жизнь? Иргрэй». 17.55 — Областное телевидение. Новости. 18.05 — «Слуну Советскому Союзу». 19.05 — Настольный теннис. Чемпионат мира. 19.45 — «Спокойной ночи, малыши!» 20.00 — Вечер вечеров с «Тема телевиня». (Великобритания). «Фарэон». Многосерийный художественный фильм о работе лондонской полиции. (по серия «Легкая работа». 20.30 — «Английский сад». Документальный фильм. 21.00 — «Время». 21.40 — «Прожектор перестройки». 21.50 — Вечер вечеров с «Тема телевиня». (Продолжение). «Непоправимая Бестер Китон». 22.20 — «Утренняя почта». 23.30 — Баскетбол. Чемпионат СССР. Женщины. ЦСКА — «Горизонт».

ВТОРНИК, 11 АПРЕЛЯ
ПЕРВАЯ ПРОГРАММА
6.30 — «120 минут». 8.35 — «Вишневый сад». Фильм-спектакль Государственного академического Малого театра Союза ССР. 11.20 — «Это выпуск бы лоо...». 11.35 — «Детский часа». 12.05 — Концерт Государственного ансамбля «Ярославия». 17.00 — «Чем поют дети Земли». 17.45 — Пресвыпуск «Вести». 19.00 — «Первый прыжок». 19.40 — «Диалог с компьютером». 18.45 — «Мира сегодня — мира». 19.00 — «Это вы можете». 19.30—Встреча Генерального М. П. Горбачева с учеными. 10.05 — Учащимся ПТУ. Астрономия. 10.35, 11.35 — География. 6-й класс. 11.05 — Физика. 9-й класс. 11.35 — Рисунки. 10.05 — Учащимся ПТУ. Астрономия. 10.35, 11.35 — География. 6-й класс. 11.05 — Французский язык. 2-й год обучения. 12.05 — Программа компании «Тема телевиня». (Великобритания). «Фарэон». Многосерийный художественный фильм о работе лондонской полиции. 1-я серия «Легкая работа». 12.35 — «Английский сад». Документальный фильм. 13.10 — Программа компании «Тема телевиня». (Продолжение). «Непоправимая Бестер Китон». 14.10 — «Вечерняя воскресенье». 14.55 — «Мы и я». Документальный фильм. 17.00 — «Мой Дикие сказки». Премьера документального фильма «Прошу доложить о готовности». 18.10 — Программа Мурманской студии телевидения. 19.00 — Областное телевидение. Новости. «Сельский экран». Областной день животновода. Верхованский район. 19.45 — «Спокойной ночи, малыши!». 20.00 — «Пять вечеров с «Тема телевиня». (Великобритания). «Фэрэон». Многосерийный художественный фильм о работе лондонской полиции. 1-я серия «Легкая работа». 20.35 — «Мудрых обезьянок». 21.00 — «Ваш ход...». Комедийный фильм. 21.00 — «Время». 21.40 — «Прожектор перестройки». 21.50 — «Пять вечеров с «Тема телевиня». (Продолжение). Концерт памяти Дюка. 23.00 Хоккей. Чемпионат НХЛ.

РАДИО

ПЕРЕДАЧИ ИЗ ВОЛОГДЫ
ПОНЕДЕЛЬНИК, 10 АПРЕЛЯ
6.15—7.00. Радиопрограмма «Вологодская орбита». 7.45—8.00. Объявления и реклама. 15.15—16.00. Радиопрограмма «Завтра — областной день животновода». 16.00—17.00. Стереозапись. 18.00—18.10. Новости. 18.10—18.40. Радиопрограмма «Общество». Закон, человек, время.

ВТОРНИК, 11 АПРЕЛЯ
6.15—6.55. Информационная программа «Сегодня с вами...». 6.55—7.00. Обзор газета «Северный Север». 7.45—8.00. Объявления и реклама. 16.00—17.00. Стереозапись. 18.00—18.10. Выпуск новостей. 18.10—18.40. Радиопрограмма «Вологодская орбита».

ВОЛОГОДСКОЕ БЮРО ПУТЕШЕСТВИЙ И ЭКСКУРСИЙ

впервые приглашает совершить путешествие на туристическую базу в город-заповедник ВЕЛИКИЙ УСТЮГ с 19 по 21 мая. Стоимость путевки — 35 рублей.

Путевки можно приобрести по адресу: г. Вологда, Советский пр., 70. Время работы с 8 до 19 часов ежедневно, суббота и воскресенье — 10 часов.

Справки по телефонам: 2-43-89, 5-53-40.

СРЕДНЕЕ ПРОФТЕХУЧИЛИЩЕ № 28
12 АПРЕЛЯ В 14 ЧАСОВ ПРОВОДИТ ДЕНЬ ОТКРЫТЫХ ДВЕРЕЙ

Приглашаются восьмиклассники школ города и их родители.

В программе: выступление администрации, экскурсия по училищу, концерт участников художественной самодеятельности.

Адрес училища: г. Вологда, ул. Ильюшина, 23.

Проезд автобусом № 16, троллейбусами №№ 1, 2 до остановки «ПТУ-28».

НАШ АДРЕС: Вологда-1, ул. Челюскинцев, 3.
Вход с улицы Октябрьской.
ПОЧТОВЫЙ ИНДЕКС 160001.
Телефоны: зам. редактора — 2-31-41; зам. редактора — 2-31-35; ответственный секретарь — 2-32-51; секретариат — 2-53-33; партийной и советской работы — 2-35-70; 2-03-37, 5-22-94, 2-01-72; экономический — 2-05-13, 2-53-81, 2-10-62, 5-24-64; агропромышленный — 2-04-85, 2-53-93, 2-55-30, 5-22-74; идеологический — 2-53-41, 5-22-84; профсоюзной жизни — 5-22-65; писем и социальных проблем — 2-50-85, 2-00-32, 2-55-50; публицистики 5-22-64; новостей — 2-55-23, 2-31-42, 2-31-40, 2-01-72, 5-22-45; приемная писем — 2-00-33; технического секретаря — 2-04-61; бухгалтерия — 2-15-40; справки — 2-02-72.

ГЕ—03158. Печать высокая. Объем 2 п. л. Индекс 54080. Тираж 115000. Зак. 3274. Газета выходит 300 раз в год.

Редактор Ю. Г. ЖИГАЙЛОВ.

Областная типография, 160001, г. Вологда, ул. Челюскинцев, 3.