областная ... им. И. В. Бабушкина

ПРОЛЕТАРИИ ВСЕХ СТРАН, СОЕДИНЯЙТЕСЬ!

КРАСНЫЙ СЕВЕР

ГАЗЕТА ОСНОВАНА В МАЕ 1917 ГОДА. Выходит шесть раз в неделю.

ОРГАН ВОЛОГОДСКОГО ОБЛАСТНОГО КОМИТЕТА КПСС И ОБЛАСТНОГО СОВЕТА НАРОДНЫХ ДЕПУТАТОВ

ВТОРНИК, 23 МАЯ 1989 года

№ 118 (21582)

Цена 3 коп.

По Стране Советов

● **УЛАН-УДЕ. Раньше обычного поднят флаг навигации на Байкале.**

Первыми по чистым ото льда просторам озера отправились караваны барж объединения «Забайкаллес». Более трех тысяч кубометров леса отгружены потребителям. В порту Усть-Баргузин готовы к отправке еще более 26 тысяч кубометров. В этом году значительная часть древесины, заготовленной далеко за пределами прибрежной полосы озера, будет транспортироваться на судах.

● **МИНСК. Обратить инстинкты вредных насекомых против них самих сумели специалисты научно-производственного объединения «Белсельхозмеханизация».**

Созданные здесь электросветовые ловушки словно магнит притягивают мошек, мух, бабочек и прочих нежеланных «квартирантов» ферм, кормокухонь, предприятий пищевой и мясо-молочной промышленности. Заглянув «на огонек», они попадают в поле действия электрического тока и погибают. Экологически чистый и совершенно безопасный для людей прибор, который ночью выполняет еще и функции осветительного, полностью исключает применение ядохимикатов. Выпуск «ламп-ловушек» освоил Пружанский завод радиодеталей.

● **КИРОВАКАН. Продукция нового завода по производству стройматериалов начала поступать в зону восстановительных работ.**

Новое предприятие создано на базе комбината «Кирнеруд» и позволит ежегодно увеличивать выпуск базальтового щебня, песка и торфа на 400 тысяч кубометров.

(ТАСС).

ИНФОРМАЦИОННОЕ СООБЩЕНИЕ о Пленуме Центрального Комитета Коммунистической партии Советского Союза

22 мая 1989 года состоялся Пленум Центрального Комитета КПСС. Пленум рассмотрел вопросы, связанные с проведением Съезда народных депутатов СССР.

С докладом по этим вопросам выступил Генеральный секретарь ЦК КПСС М. С. Горбачев.

На Пленуме выступили: Г. П. Богомяков — первый секретарь Тюменского обкома КПСС, Ю. А. Манаенков — первый секретарь Липецкого обкома КПСС, Я. П. Погребняк — первый секретарь Львовского обкома Компартии Украины, А. С. Дзасохов — первый секретарь Северо-Осетинского обкома КПСС, Б. Н. Ельцин — первый заместитель председателя Государственного строительного комитета СССР — министр СССР, А. А. Логунов — вице-президент Академии наук СССР, ректор Московского государственного университета имени М. В. Ломоносова, А.-Р. Х. Везиров — первый секретарь ЦК Компартии Азербайджана, В. И. Потапов — первый секретарь Иркутского обкома КПСС, К. Махкамов — первый секретарь ЦК Компартии Таджикистана, В. И. Мироненко — первый секретарь ЦК ВЛКСМ, В. В. Карпов — первый секретарь правления Союза писателей СССР, Р. Н. Нишанов — первый секретарь ЦК Компартии Узбекистана, И. К. Полозков — первый секретарь Краснодарского крайкома КПСС, Г. В. Колбин — первый секретарь ЦК Компартии Казахстана, А. -М. К. Бразаускас — первый секретарь ЦК Компартии Литвы, А. Г. Басистов — генеральный конструктор Научно-исследовательского института радиоприборостроения Министерства радиопромышленности СССР, В. М. Фалин — заведующий Международным отделом ЦК КПСС, А. А. Малофеев — первый секретарь Минского обкома Компартии Белоруссии, Л. М. Замятин — чрезвычайный и полномочный посол СССР в Великобритании, Ю. Г. Самсонов — первый секретарь Ульяновского обкома КПСС, Е. Д. Похитайло — первый секретарь Омского обкома КПСС, С. Г. Арутюнян — первый секретарь ЦК Компартии Армении, Н. А. Назарбаев — Председатель Совета Министров Казахской ССР, В. А. Масол — Председатель Совета Министров Украинской ССР, А. П. Думачев — член Комитета партийного контроля при ЦК КПСС, Ю. Н. Прокопьев — первый секретарь Якутского обкома КПСС, Н. И. Рыжков — Председатель Совета Министров СССР, В. А. Коптюг — вице-президент Академии наук СССР, председатель Сибирского отделения Академии наук СССР, С. В. Колпаков — министр черной металлургии СССР, Е. П. Велихов — вице-президент Академии наук СССР, директор Института атомной энергии имени И. В. Курчатова, В. С. Черномырдин — министр газовой промышленности СССР, М. И. Щадов — министр угольной промышленности СССР, Ю. А. Израэль — председатель Государственного комитета СССР по гидрометеорологии, В. Г. Бойко — советник по экономическим вопросам Посольства СССР в Социалистической Республике Румынии.

Пленум рекомендовал для избрания Председателем Верховного Совета СССР Генерального секретаря ЦК КПСС М. С. Горбачева.

Пленум принял по обсуждавшимся вопросам соответствующие постановления.

В заключение на Пленуме выступил Генеральный секретарь ЦК КПСС М. С. Горбачев.

На Пленуме было оглашено заявление члена Политбюро, секретаря ЦК КПСС Е. К. Лигачева. (Заявление публикуется в печати). Пленум принял к сведению, что Прокуратурой СССР ведется рассмотрение вопросов, поставленных в заявлении Е. К. Лигачева, о результатах которого будет доложено.

На этом Пленум ЦК КПСС закончил свою работу.

НАВСТРЕЧУ СЪЕЗДУ НАРОДНЫХ ДЕПУТАТОВ СССР

Советам — полновластие

Ю. И. ПОПОВ, мастер производственного обучения объединения «Вологодский оптико-механический завод»:

— В предвыборную кампанию на встречах с избирателями кандидаты в народные депутаты СССР выслушали немало наказов навести порядок в каких-то конкретных делах. Но подавляющее большинство этих вопросов решается на местах, и ими, я думаю, сподручнее заниматься депутатам местных Советов.

Народный депутат СССР в первую очередь должен почувствовать себя человеком, решающим судьбу страны. Говорят, хорош не тот руководитель, который умеет все достать, пробить, дать нагоняй, выжать план, а тот, кто умеет смотреть вперед, видит перспективу. Я жду, что Верховный Совет СССР в новом составе сумеет принять решения, способствующие созданию такой атмосферы в стране, когда уже невозможно будет, зарекомендовав себя так, например, как Кунаев, уйти на пенсию с Золотыми Звездами. Чтобы невозможно было спрятать концы в воду, нужна полная гласность. Значит, пришло время создать такую политическую и экономическую систему, которая была бы в гласности заинтересована. Сегодня же, как мне кажется, она держится на энтузиазме М. С. Горбачева.

Авторитет Советов должен стать авторитетом власти. Советы, а не ведомства должны хозяйствовать на своей территории. Но что за хозяин без денег? Наше объединение, так же, как и другие предприятия области, мне думается, должны переводить прибыль в местный бюджет, а не своему министерству.

И. Я. КАРАБАНОВА, главный инженер кружевного объединения «Снежинка»:

— Художественные промыслы относятся, как правило, к местной промышленности, но есть у нас проблемы отнюдь не местные. Не решить их и силами одного лишь вышестоящего ведомства. Приходится выходить на правительственный уровень. Читатели, наверное, догадались, что я имею в виду наболевшую проблему сырья. В снабжении им уникальные производства поставлены в один ряд с обычными, выпускающими массовую продукцию. Для объединения «Снежинка», это, в частности, означает, что специально для вологодского кружева сырье никто не готовит. Глянцевыми нитками, из которых можно выпустить высококачественные изделия, мы обеспечены лишь на тридцать процентов. И проблему эту каждый год приходится решать заново. Дойдем, допустим, до верхов — получим разовую партию из каких-то «чужих» фондов. А будь у нас свои поставщики, мы могли бы завести с ними прямые связи, пригласить на предприятие, познакомить с его спецификой, помочь найти оптимальный вариант.

Думаю, что подход к делу надо менять кардинально. Сейчас, когда у людей есть лишние деньги, повысился спрос на уникальные вещи, но удовлетворить его, а следовательно, и оздоровить в какой-то мере государственный бюджет мы не можем. Если положение не изменится, не окажется ли, что вологодское кружево мы увидим в магазинах не чаще, чем вологодское масло?

Р. И. КОЗЛОВА, директор областной профсоюзной базовой библиотеки:

— Жду от предстоящего Съезда народных депутатов СССР конструктивного подхода к обновлению жизни нашего общества. Подхода, при котором выработался новый взгляд и на библиотеку как на источник духовного развития человека, информационный центр научно-технического потенциала, центр национальной культуры. Думаю, что последует, наконец, разработка государственной программы развития библиотечного дела. Реализацию такой программы в нашей области вижу в обоснованном территориальном размещении библиотек, строительстве их в районах по типовым проектам. В городах, помимо центральных библиотек, неплохо было бы открыть оффисы в микрорайонах для выдачи литературы, занятий книголюбительских объединений, клубов. А предприятия в свою очередь создадут для профсоюзных библиотек условия, отвечающие государственным требованиям. На одном и том же заводе не должно быть библиотек разной подчиненности и престижности. Только в этих условиях возможно создание единого фонда, использование компьютерной техники для лучшего выполнения социального заказа населения.

В Политбюро ЦК КПСС

Политбюро ЦК КПСС на заседании 20 мая рассмотрело вопросы, связанные с проведением предстоящего Пленума ЦК КПСС, который состоится 22 мая с. г.

Политбюро ЦК КПСС одобрило итоги официального визита Генерального секретаря ЦК КПСС, Председателя Президиума Верховного Совета СССР М. С. Горбачева в Китайскую Народную Республику, состоявшихся там переговоров и бесед с китайскими руководителями, встреч с представителями общественности и трудящихся Китая.

Было с глубоким удовлетворением отмечено, что советско-китайская встреча на высшем уровне имеет рубежное значение. Она подводит черту под прошлым, открывает новый этап в советско-китайских отношениях. Встреча руководителей СССР и КНР ознаменовала собой нормализацию межгосударственных отношений, восстановление связей между КПСС и КПК.

Важным итогом встречи явилось согласование новых основ межгосударственных и межпартийных отношений, отражающих готовность сторон уважать суверенитет, независимость и самостоятельность друг друга, учитывать интересы и всемерно развивать сотрудничество двух стран как равных партнеров и добрых соседей. Достигнуто единое понимание, что нормализация советско-китайских отношений не направлена против третьих стран и никоим образом не наносит урона связям и сотрудничеству СССР и КНР с другими государствами.

Пребывание М. С. Горбачева в КНР продемонстрировало, что, несмотря на десятилетия отчужденности, народы двух стран сохранили традиционные чувства дружбы, симпатии и глубокого уважения друг к другу.

Переговоры в Пекине показали, что на передний план во взаимоотношениях двух стран выходят задачи существенного наращивания торгово-экономических, научно-технических и иных связей, внедрения эффективных форм сотрудничества, которые подсказывает сама жизнь. Неисчерпаемые возможности таят в себе и обмены между советским и китайским народами в духовной сфере.

Политбюро ЦК КПСС считает необходимым, чтобы соответствующие советские ведомства и организации рассматривали реализацию достигнутых на встрече договоренностей в качестве важного направления своей деятельности.

Отмечено большое значение согласия обеих сторон принять меры к сокращению вооруженных сил в районе советско-китайской границы до минимального уровня, справедливо и рационально решить пограничные вопросы между Советским Союзом и Китаем одновременно на восточной и западной частях границы.

Выражена уверенность, что советско-китайская нормализация окажет благотворное влияние не только на отношения между СССР и КНР, но и на обстановку в азиатско-тихоокеанском регионе и мире в целом, что она органично вписывается в нынешние тенденции мирового развития и будет способствовать переходу на международной арене от противостояния к взаимодействию государств, укреплению доверия и сотрудничества.

На заседании были рассмотрены итоги беседы М. С. Горбачева и переговоров Э. А. Шеварднадзе с государственным секретарем США Дж. Бейкером. Обстоятельный обмен мнениями по всему комплексу советско-американских отношений и актуальным международным проблемам позволяет активизировать процесс переговоров по разоружению, обеспечению стабильности и безопасности в мире.

Принципиальную важность имеют выдвинутые в ходе беседы крупные советские инициативы в ключевой сфере современных международных отношений — ограничения и сокращения вооружений. Было особо отмечено значение конкретных предложений, которые Советский Союз внес на венских переговорах по сокращению обычных вооруженных сил в Европе.

Особую актуальность приобретает проблема тактического ядерного оружия, от решения которой непосредственно зависит военно-стратегическая и политическая обстановка не только в Европе, но и в мире в целом. Объявленное в ходе визита госсекретаря США решение советского руководства о сокращении на 500 единиц тактического ядерного оружия, развернутого на территории союзных стран Варшавского Договора, — серьезный шаг к созданию и упрочению новой военно-политической обстановки на Европейском континенте. Конструктивный подход СССР к этому направлению диалога с США преследует цель добиться решающего прорыва в придании вооруженным силам стран ОВД и НАТО сугубо оборонительных параметров, завершить работу над договором о 50-процентном сокращении стратегических наступательных вооружений в условиях соблюдения Договора по ПРО в том виде, как он был подписан в 1972 году.

Проведенное на встрече углубленное обсуждение проблемы урегулирования региональных конфликтов показало, что, несмотря на сохраняющиеся различия в подходах и оценках, имеются реальные возможности для практического взаимодействия СССР и США по нахождению справедливых решений политическими средствами. Была отмечена важность предметного обсуждения во время переговоров транснациональной проблематики, обмена мнениями по различным аспектам советско-американских отношений, достигнутых пониманий о последующих шагах в развитии результативного политического диалога между СССР и США на всех уровнях.

Заслушано сообщение об итогах рабочего визита Э. А. Шеварднадзе в Федеративную Республику Германии, его беседа с федеральным канцлером Г. Колем и с министром иностранных дел Г.-Д. Геншером, в ходе которых главное внимание было уделено вопросам подготовки предстоящего официального визита М. С. Горбачева в ФРГ. Выражена уверенность, что советско-западногерманская встреча на высшем уровне будет наполнена весомым содержанием, позволит закрепить позитивные тенденции в отношениях между обеими странами. Такое развитие отношений между СССР и ФРГ явилось бы существенным вкладом в строительство новой Европы мира и сотрудничества.

Почта за неделю

За прошедшую неделю редакция получила 271 письмо. Поступило 76 ответов из ведомств и организаций.

Сегодняшний традиционный выпуск «Читатель — газета» на второй странице возвращает нас к темам, которые уже поднимались в газете. И для обзора недельной почты мы отобрали письма, не в первый раз затрагивающие больные проблемы. Прежде всего — о дефиците: чая, мыла, других товаров повседневного спроса.

Их нарастающая нехватка вызывает и нарастающее раздражение. «Куда смотрят медики?» — значится в одном письме, а в другом сами медицинские работники горестно вздыхают: «За квартал мы отпустили восемь тысяч процедур, перед каждым уколом надо помыть руки, а мыла нет. Помогите найти концы!».

Редакция попробовала помочь работникам Грибковского медпункта «найти концы», но удалось лишь узнать, что медицинские учреждения снабжаются мылом через облснабсбыт в недостаточном количестве. Не захочешь, да согласишься с читателями, которые для оценки действий (точнее, бездействия) руководителей разных рангов выбирают энергичные выражения.

На днях газета «Известия» сообщила, что с дефицитом моющих средств скоро удастся справиться. Приводились конкретные данные, какие предприятия в стране увеличили их выпуск или наладили его, сколько тысяч тонн мыла и порошка прибыло и прибывает из-за рубежа.

Что ж, будем ждать? А вологжанин П. В. Гуляев напоминает: «Был в городе когда-то мыловаренный завод...». Наша газета уже писала о том, что в некоторых соседних областях — в частности, в Кировской — сумели наладить выработку мыла, почему бы и вологжанам не поискать резервы? Ищут. Намечается на базе Вологодского и Череповецкого мясокомбинатов начать производство хозяйственного мыла. А время идет.

Дефицит не породил, а лишь усилил недовольство бесхозяйственностью, иждивенчеством, неумением на местах вовремя и принципиально отреагировать на конкретную ситуацию. За примерами далеко ходить не надо. «Давайте пройдемся по городу,—приглашает вологжанин В. А. Иванов.—Почему еще живут долгострои? Почему не разбираются и не ремонтируются старые деревянные здания, а все больше поджигаются, а ни одного поджигателя не поймали и не наказали? Почему в городе грязно, а мусор, который был собран на субботнике, сразу не вывезен?».

Подобные вопросы уже цитировались в одном из наших недельных обзоров. И вот что, например, сообщил в ответ начальник ЖКО подшипникового завода В. И. Чеплагин: «...Была выделена машина, но весь мусор не был погружен сразу, второй раз машина не вернулась, так как уже было поздно». Заметьте, ни сожалений, ни извинений перед участниками субботника. Будто так и надо.

Вот другой пример. Жители деревень Закрышкино и Рогозкино сетовали, что автобус проезжает мимо их деревень без остановки, и старикам приходится пешком возвращаться от поселка Ермаково. Заместитель председателя Вологодского райисполкома В. П. Колин ответил, что «хотя нет оборудованной остановки, автобус на перекрестке к д. Закрышкино по требованию пассажиров останавливается». А ему тут же возразила читательница Р. И. Фоломешкина: неправда это, как ездили мимо, так и ездят. Можно догадаться: было распоряжение останавливаться, да вот никто не проконтролировал, выполняется ли оно.

Не такие ли полумеры провоцируют недовольство руководителями вообще, необоснованные обобщения, тоску по вчерашней «твердой руке», способной-де навести дисциплину и порядок? В одном из обзоров приходилось уже цитировать письмо вологжанки Е. И. Кузнецовой. Она категорически против того, чтобы заграничные товары покупались на наш вологодский лес. И она, думается, права: лес — наше национальное достояние, он и так уже повырублен. Но «заодно» она недовольна всем, что сейчас происходит, считает, что раньше все было лучше: «Быстро взялись за торговлю, а вот дисциплина хорошая в отставании... В Вологде уже как-то была торговля подшипниками. Директора завода перевели на работу в другой город области. А в народе болтали, кто скажет, что у него нашли 600 тысяч рублей, кто — 60 тысяч в личном пользовании».

Не надо верить слухам, Елизавета Ивановна, — не было такого. Совершались преступления работниками завода, судили их — за спекуляцию, дачу взяток, расхищение спирта. Но подшипниками не торговали, у директора никаких тысяч не находили. Да и давно это было, и виновные наказаны.

Понятно: болит у человека душа за все, что происходит, что не отвечает его представлениям о порядке. И спасибо Е. И. Кузнецовой за ее еще одно откровенное письмо. Но трудно, наверное, жить, поворачивая глаза в прошлое и заслоняясь от настоящего. Идет перестройка — с трудностями, нехватками, сопротивлением, но — идет! И тревожно, что нынешние неурядицы могут кому-то заслонить то новое, что пришло в нашу жизнь.

А перемены поднимают людям настроение. Вот письмо ветеранов совхоза «Шуйское» — одновременно горькое и оптимистичное: «Мы выросли в деревнях, которых теперь уже нет. В совхоз входили двадцать деревень, в каждой были ферма и конюшня. Остались два села и четыре деревни. Идет в районе разговор, что будут восстанавливать старые деревни. Правда или нет? Мы — за!».

В заключение ответ из Кадуйского района на читательское письмо, упомянутое в обзоре «Почта за неделю» 25 апреля:

«По заверению директора совхоза «Андога» Н. В. Тришкина, автодорога с. Никольское — д. Новая будет отремонтирована после окончания весеннего сева объединенными силами совхоза и Кадуйского ДРСУ, начальник которого В. В. Лазарев дал тому письменное подтверждение».

Сообщил эту приятную новость в редакцию главный инженер «Кадуйагростроя» В. И. Галактионов. «После весеннего сева» — значит, скоро. Надеемся, когда дорогу отремонтируют, жители деревни Новая сообщат нам об этом.

ПО СТРАНИЦАМ ЦЕНТРАЛЬНОЙ ПЕЧАТИ

О нас пишут

Газета **«Советская культура»** за 18 мая сообщает о состоявшемся на днях в Вологде фестивале народного творчества — «Молодежь. Фольклор. Современность».

«Осознавать, чтобы действовать» — так озаглавлено выступление народного депутата СССР капитана Владимира Николаевича Лопатина в газете **«Красная звезда»** за 20 мая. По просьбе редакции он рассказывает о перипетиях предвыборной борьбы, о наказах избирателей-вологжан, делится своими мыслями о депутатской деятельности и предстоящем Съезде народных депутатов СССР.

Газета **«Советская Россия»** за 20 мая публикует корреспонденцию О. Дзюбы — «Из пушки... по мартену». В ней рассказывается о чрезвычайном факте — поступлении «огнестрельного» металлолома из Одесского военного округа к мартеновским печам Череповецкого металлургического завода. И это не первый случай, пишет журналист, когда оружие, присланное металлургам для переплавки, преподносило сюрпризы. Однажды на комбинат попала пушка... со снарядом в стволе. Стоило резчикам взяться за разделку орудия перед плавкой, как грянул выстрел.

Под рубрикой «Деловой разговор» в еженедельнике **«Литературная Россия»** № 20 публикуются заметки писателя-земляка Александра Романова — «Вопросы с подковыркой». Автор ведет в них речь о наиболее «острых» вопросах, обсуждавшихся во время прошедшей предвыборной кампании — об ответственности партии в целом и отдельных коммунистов за то сложное положение, которое переживает сейчас наше общество.

В пятом номере журнала **«Семья и школа»** в разделе «Литературное наследие» рассказывается о жизни и творчестве писателя-земляка Варлама Шаламова и публикуется его рассказ «Любовь капитана Толли».

● В СОВЕТАХ НАРОДНЫХ ДЕПУТАТОВ

НА ДЕМОКРАТИЧЕСКОЙ ОСНОВЕ

Депутаты Белозерского районного Совета обсудили на очередной сессии отчет исполкома о своей работе. Выявлены наиболее слабые звенья исполнительного органа в руководстве хозяйственными делами, развитии социальной инфраструктуры района, определены пути устранения недостатков. Особое внимание народные избранники уделили более полному использованию хозрасчета, семейного и арендного подряда в сельскохозяйственном производстве.

Районный Совет обязал исполком и подведомственные ему службы, самодеятельные общественные организации развивать демократические начала в своей работе, опираться при обсуждении социально-экономических проблем на общественное мнение, регулярно информировать население о ходе выполнения своих решений.

БУДЕТ НОВАЯ АВТОСТАНЦИЯ

Давно уже говорили в Вытегре о необходимости построить автобусную станцию, отвечающую современным требованиям. И вот в конце апреля исполком горсовета своим решением определил под строительство участок.

Районная архитектурная служба приступила к сбору исходных данных для проектирования. В здании, кроме зала для пассажиров и касс, предусмотрены комната матери и ребенка, столовая, комната-гостиница, камера хранения. Решено подвести водопровод, тепло, канализацию.

Станция, с учетом мнения вытегоров, будет размещена в заречной части города, на пересечении улиц Комсомольской и Школьной.

ПОМНИТЬ О ВЕТЕРАНАХ

На сессии Сямженского сельского Совета народных депутатов рассмотрен вопрос об улучшении материально-бытовых условий и трудоустройства ветеранов войны и труда. В разговоре приняли участие руководители всех предприятий и организаций, находящихся на территории сельсовета.

Всего здесь проживает 640 пенсионеров. Исполком многое делает для удовлетворения их нужд и запросов. Вместе с этим назывались факты бездушного отношения к ветеранам, несвоевременного или некачественного выполнения их просьб.

Совет утвердил программу «Забота» на 1989 год, которая охватывает весь комплекс проблем, связанных с бытом и участием в общественной жизни ветеранов.

ДЛЯ ТЕХ, КТО ИЩЕТ ВАКАНСИИ

Решением Вашкинского районного Совета народных депутатов с апреля этого года создано бюро по трудоустройству населения.

Районное бюро строит свои отношения с хозяйственными органами, предприятиями и организациями на принципах хозрасчета. Утверждены тарифы на выполняемые работы и услуги. Теперь информирование населения о потребностях предприятий и организаций в кадрах осуществляется путем устных консультаций, а также в печати и по радио только через бюро по трудоустройству.

ИЗ ЛИЧНЫХ ПОДВОРИЙ

Нижнеуфтюгский сельсовет Нюксенского района — один из лучших по закупкам молока в личных хозяйствах граждан. Только с января по март здесь заготовлено 110 центнеров молока, что превысило задание более чем в полтора раза.

Успешному ходу закупок способствует активная организаторская работа депутатов, материальное и моральное поощрение лучших сдатчиков молока. На специальном стенде, размещенном в здании сельского Совета, уже появились имена передовиков этого года. Среди них У. Н. Пудова из деревни Семенова Гора, С. С. Уланов из Заборья и другие, сдавшие по 500—1000 килограммов молока. В среднем от коровы в сельсовете закуплено вдвое больше, чем за соответствующий период прошлого года.

● ВЕСТИ С ПРЕДПРИЯТИЙ, ПЕРЕРАБАТЫВАЮЩИХ СЕЛЬСКОХОЗЯЙСТВЕННУЮ ПРОДУКЦИЮ

И это лучший пищекомбинат...

— Наш райпищекомбинат считают лучшим в области. План выполняем, — в один голос говорили мне заместитель директора З. Т. Малышева и председатель профкома Ф. М. Стафеева. Обе они отработали здесь больше двадцати лет и хорошо помнят, как на смену деревянным прокопченным цехам-сараям, едва державшимся на подпорках, вставали более или менее приличные постройки. Делалось это всеми путями, порой и не вполне дозволенными, к примеру, за счет средств, отпускаемых на капитальный ремонт. Но делать это было надо. Иначе наступил бы полный завал. Во многих районах не делалось и этого, оттого Харовский пищекомбинат и вышел в лучшие.

И вот мы в цехе, где в тот день вырабатывалась столовая горчица. Вроде и нехитрое дело, а технология примечательная. Сначала работницы с помощью мускульных усилий засыпают горчичный порошок в котел, разбавляют его водой и полчаса варят-кипятят с добавлением сахара, соли, перца, лаврового листа, уксуса. Потом это варево ведром переливается в бочки, чтобы оно отстоялось. Из бочек его таким же образом переливают в объемистые воронки, под которые уже и подставляются 125- или 200-граммовые стеклянные баночки. На заполненную горчицей баночку надо вручную накрутить крышку, наклеить этикетку, уложить баночку в ящик, а затем этот ящик весом около 25 килограммов отнести в другой угол помещения.

— Достается? — спросил я фасовщицу Надежду Зайцеву.

— Сами судите, если за смену мне надо сделать 1600 банок, — ответила она.

В цехе невообразимая теснота. Все свободное пространство уставлено пустыми ящиками. Душновато. На полу сыро и грязно.

— Сейчас еще терпимо, — говорят мне. — А вот летом, в жару, когда фруктовый джем из импортного экстракта изготавливаем, вот когда запашище-то, хоть святых выноси.

Здесь же время от времени вырабатывают варенье и повидло, но самая выгодная — горчица. Многие тысячи банок для нее моют тоже вручную. Но тут же стоит и новая банкомоечная машина, похожая на компрессор, какие используют строители. Изготовил ее Мелитопольский завод «Продмаш», стоит она больше 10 тысяч рублей. Мрачная и громоздкая, она так и стоит без дела.

— Может, она все банки перебьет, — сказал кто-то.

— Мало в ней хорошего, — скажет мне чуть позже директор комбината Б. А. Тихомиров. — Хотим сразу же переделать ее на свой лад, чтобы мыла и поллитровые банки.

Почти такой же уровень «механизации» на приготовлении печенья, и обстановка в цехе та же. Меня уверили, что пряники вырабатываются на механизированной линии, но линию не показали, потому что она стояла из-за поломки и людей там не было. Зато показали линию по разливке безалкогольных напитков, но и тут сказали:

— И эта два дня работает, три дня стоит. Лет-то ей уже ой-ой-ой сколько!

Показали и строящийся колбасный цех, который намечалось пустить к 1 мая, но в котором не было еще и оборудования. Цех будет размещен в новой пристройке, но под него же заняли и отделение по выработке кваса. Так вот и латается «тришкин кафтан».

В цехах я не видел ни одного транспортера. Не показали мне и склада готовой продукции, его просто нет. Ящики с вкусным товаром громоздятся тут же в цехах, их сначала таскают работницы, потом к дверям пятится задом грузовик, и грузчики прямо с порогов грузят их в кузова. Во дворе в тот апрельский день было весьма грязно. Меня много раз уверяли, что территория пищекомбината заасфальтирована, но асфальта под ногами я так и не разглядел.

Немудрено, что здесь затруднения с кадрами. Молоденькие кондитерши, выпускницы Сокольского ГПТУ, работать здесь отказываются, не хотят таскать тяжелые ящики.

— Да были же у нас транспортеры! — заверяли меня. — Правда, самодельные, места занимали много, ломались, вот и пришлось их выбросить.

— А склад? А асфальт?

— Вычистим территорию в ближайшие дни. И склад будем строить уже в этом году.

Справедливости ради надо сказать, что комбинат все же справляется со своими задачами. Привыкли люди и к таким, не вполне нормальным условиям. К тому же с переходом на хозрасчет возросли заработки. В этом году впервые за последние тридцать, если не больше, лет начнется строительство первого 18-квартирного жилого дома. Все это стабилизирует обстановку с кадрами.

Но и трудности продолжают иметь место. К примеру, госзаказ на пряники и печенье установлен в объеме ста процентов от общего производства. Его надо выполнять. Не будет этого вала — не будет и выполнения плана, и заработка. А то, что страдает качество и ассортимент, — на это приходится закрывать глаза.

Развивался пищекомбинат рывками. Появятся возможности — построят цех. Через два-три года — еще один. Они никак не связаны друг с другом технологически. Оттого и много везде нелегкого для женщин ручного труда.

А ведь в производственном объединении «Вологдаагропищепром», в которое входит пищекомбинат, говорят, что у них разработана типовая схема-проект районных пищекомбинатов. Вот бы и приложить эту схему к Харовскому пищекомбинату, реконструировать бы его, внедрить автоматические линии, соорудить механизированный склад сырья и готовой продукции, соединить все транспортерами, установить фасовочные и иные автоматы. Что ответит на такое предложение наш областной «Агропищепром»? Ведь Харовский пищекомбинат и в самом деле может быть хорошим, и даже лучшим.

В. СТЕПАНОВ.

МЫ ОБ ЭТОМ ПИСАЛИ

Вкус к общению

СПОКОЙНЫЕ ЗАМЕТКИ ПО ПОВОДУ ДВУХ ПУБЛИКАЦИЙ И ДВУХ СЕРДИТЫХ ПИСЕМ

Как жить-то будем? Наедине с этим вопросом оставили крайне своевременная статья Ю. Богословского «Кое-что о пище духовной» и заметки Л. Горова «Одна ласточка». Обе публикации — каждая по-своему — выдают тревогу их авторов, которую не могу не разделить.

Мы так рьяно, повсеместно и постоянно, обсуждаем отсутствие тех или иных вещных данностей, что напрочь упустили из вида наш главный на сегодняшний день дефицит. Дефицит духовности, доброжелательства, милосердия, приверженности к культуре. Авторы обозначили ситуацию явного неблагополучия в обществе, где пустуют филармонические и театральные залы, где утрачен вкус к человеческому общению, сама потребность в нем.

Мне представляется нелишним обратиться к часто варьируемой сейчас мысли о том, что бездуховна и противоестественна та жизненная ситуация, в которой человек вынужден часами стоять в очереди за чем бы то ни было — от телевизоров и стиральных машин до зубного порошка. Но и разрешена она может быть не только мощными экономическими акциями государства, но и духовным подъемом в стране. И что чему должно предшествовать, определить не просто.

Важно осознать новые обстоятельства, в которых мы теперь живем. Да, было время, когда в городе существовал один театр, и все культурные силы естественно группировались вокруг него. Сейчас их три — только профессиональных! А сколько любительских студий, кружков, коллективов? Это, возможно, одна из причин оттока зрителей из зала драмтеатра. Но лишь одна из многих. А другие?

Мощный книжно-журнальный поток («читать — интереснее, чем жить!»), кино, видео, телевидение, туризм, спорт, садоводство и огородничество, наконец. Все сейчас уносит крохи из наиглавнейшего нашего дефицита — дефицита времени. Если всемогущее ТВ запросто перенесет нас не только в зал Большого театра или МХАТа, но и в Ла Скала, в Метрополитен-опера, предпочтение будет отдаваться не территориальному принципу. Зритель выберет самое значительное, художественно совершенное или... увы, коммерческую пошлятину очередного видеобоевика.

Таковы парадоксальные условия нынешнего житья-бытья, где соседствуют вроде бы совершенно несовместимые вещи: большая литература, высокое искусство — и отечественная и импортная пошлость, которой никак не удается отказать в виде на жительство.

Думаю, для информированного и развитого человека здесь нет **трудности выбора** — то, что недостойно, просто отметается как эстетическая гниль. Сложнее, когда в потоке книг, картин, фильмов, концертов, спектаклей, имен нужно сделать точный для себя выбор. Это невероятно сложно и чисто психологически: нас годами приучали делить все воспринимаемое на черное и белое. То, что непонятно, непривычно, чуждо — плохо и должно быть предано осуждению и порицанию, а то и вообще уничтожено.

Неясная и многосложная ситуация у определенной части аудитории вызывает до удивления однозначную реакцию — активного и агрессивного неприятия. Давайте разберемся в ней.

В редакции мне дали прочесть письмо вологжанки Т. Д. Попенко — ее отклик на недавнюю телепремьеру спектакля театра-студии под руководством О. Табакова по пьесе английского драматурга Барри Киффа «Прищучил».

«Я лично все взвесила и пришла к выводу, что, кроме как к разврату молодежи, пошлости, больше ни к чему молодых этот фильм не приведет. Любила смотреть фильмы с участием О. Табакова, но теперь лучше разбить экран, чем смотреть такую похабщину (вероятно, у Табакова есть свои дети)».

Что же произошло? Почему зрительница и телеспектакль разминулись? Возможно, человеку пожилому и знающему о молодежи и ее проблемах по газетным публикациям и телепередачам, мир этот просто неблизок. Оттого одиночество, заброшенность, боль юноши-подростка, оказавшегося в житейском тупике социально расслоенного буржуазного общества и так по-ребячески эффектно, диковато выразившего свой протест, не вызвала сочувствия, понимания, но зачем же навешивать ярлыки?

Признаться, я тоже не поклонница этого спектакля; он показался мне довольно поверхностным, хотя и эмоционально заразительным. Но откуда неукротимое стремление немедленно наказать художника, пусть даже и за неудачное произведение? Снова обращаюсь к письму: **«Государство присвоило ему звание заслуженного, а где его заслуги в «Прищучил»? Зарплату ему оплачивают госзнаками, а не долларами — так схал бы со своей режиссурой в США, там такие фильмы повседневны и считаются нормой».**

Прочла эти строки и тотчас же вспомнила недавнюю публикацию в «Литературной газете», меня, как и многих в Вологде, просто шокировавшую. В интервью от 19 апреля известный ленинградский кинорежиссер Александр Сокуров рассказал: **«Я нормально отношусь к критике в свой адрес, но... Не так давно я получил злобное письмо из Вологды (увы, оно не единично): автор его называет фильмы Тарковского и мои «сатанинскими», отсылает нас с покойным Тарковским за границу, «на хлеба» к автору «Сатанинских стихов» С. Рашди. Откуда же такая злоба к своим, тем более умершим?».**

Действительно, откуда и злоба, и невозмутимая уверенность, с которой один человек присваивает себе право решать, где и как жить художнику! Ведь не о диверсантах, не о шпионах, которых выдворяют из страны в считанные часы, речь идет! О крупнейших деятелях искусства, истинный масштаб дарований которых признан в мире. Даже не любя, не понимая и не принимая творчество актера Табакова, режиссеров Тарковского и Сокурова, невозможно заблуждаться на счет того, что речь идет о явлениях в нашей культуре значительных и самобытных.

Олег Табаков. С первых ролей на сцене и на экране его нравственная позиция была определенна и недвусмысленна. Его герои ненавидели фальшь, невежество, лицемерие, обывательщину, они стремились сохранить верность революционным идеалам отцов. Недавний, вышедший на экраны после 35-летнего выдерживания на «кинополке» фильм «Тугой узел», сценарий которого написал наш знаменитый земляк, выдающийся писатель Владимир Тендряков, с юным студентом Олегом Табаковым в главной роли — еще одно тому подтверждение.

Андрей Тарковский. Художник, согласно расхожему представлению, сложный, зашифрованный, недоступный. Не согласна с Л. Горовым только в одном: что фильмы Тарковского не собирают публику. Так было — верно. Но теперь на демонстрациях фильмов этого режиссера — полные залы. Что же произошло? Наверное, мы просто дожили до понимания многого из того, о чем художник давно вел разговор с нами, о судьбах нашей Родины, об истерзанной земле нашей, об отношении с техникой и цивилизацией. Дожили, поняли и приняли его страстное, провидческое кино.

Нам, вологжанам, мастер преподал и совершенно конкретный урок того, как должно относиться к тем ценностям, за судьбы которых именно мы несем ответственность перед историей. И вспомнить об этом в канун юбилея Ферапонтовского монастыря совсем нелишне. Побывав здесь, ужаснувшись состоянию памятника, он обратился с письмом-призывом о его спасении к общественности страны через «Литературную газету». А мы — не слишком ли спокойно ежедневно проходим мимо гибнущих архитектурных шедевров, не попробовав ничем помочь им.

Александр Сокуров. Авторский кинематограф этого художника открылся нам совсем недавно и вызвал реакцию для произведений искусства, прямо скажем, мало привычную. Высочайшие из возможных хвалебные оценки и яростное отрицание — неприятие. Трудно объяснить столь противоречивый оценочный спектр. Но художник, дерзнувший вернуть нас в дни затмения, погрузить в морок, изжить который не удается и по сию пору, конечно же, не может рассчитывать на всеобщее приятие и восторг. Ведь гнетущий застой был и временем для кого-то счастливым, и ранящий удар по художнику нанесен оттуда, с тех, едва заметно подтаивающих вчерашних позиций.

Так как жить-то будем? Этот вопрос звучал в упомянутых мною публикациях, особенно в статье Ю. Богословского. Наверное, надо попробовать научиться слушать и слышать не только себя и вышестоящего начальника, но и все шумное многоголосие быстро меняющейся жизни, в которой особого внимания заслуживает мнение наших художников, не поступившихся своими убеждениями, осознавших свою особую миссию, художническую и гражданскую. Попробовать быть терпимыми и... доверчивыми, искать новые открытия, откровения, идеи и проблемы, а не затаившихся врагов.

Н. СЕРОВА.

г. Вологда.

● РЕПЛИКА

«Почему самолеты не летают?»

22. 03. 1989 г.

Отменены рейсы Вологда—Пермь—Свердловск и Вологда—Горький—Куйбышев, выполнявшиеся Вологодским авиаотрядом. Причина — нехватка авиакеросина. Точнее, нерентабельность выполнения этих рейсов на самолетах Як-40, потребляющих повышенное количество топлива в расчете на один пассажиро-километр.

Общее количество рейсов, выполняемых предприятиями Ленинградского управления гражданской авиации, не сокращается, а увеличивается, и на этом фоне исключение названных рейсов Вологодского авиаотряда кажется незаметным. Но только не для вологжан, которые не могут по железной дороге без пересадки попасть в Поволжье или вынуждены тратить долгое время, чтобы добраться до Урала. С этими регионами вологжан связывают давние разнообразные связи, в том числе и экономические.

В заметке, опубликованной под заголовком «Почему самолеты не летают?», редакция обращалась с вопросом к руководителям Министерства гражданской авиации: считают ли они социально справедливым ущемление транспортных возможностей вологжан и гостей нашего города? Ожидалось, что и ответ поступит из министерства. Но пришел он за подписью заместителя начальника Ленинградского управления гражданской авиации Ю. П. Иванова, который, в сущности, лишь подтвердил то, что было сказано в нашей публикации.

Можно согласиться с утверждениями автора ответа, что управление исчерпало возможности помочь Вологодскому авиаотряду в снабжении топливом. Но разве нет других вариантов помощи вологжанам? Скажем, поручить исполнение рейсов по названным маршрутам не Вологодскому, а какому-то другому отряду — с Урала или Поволжья.

Как известно, скоро начнутся испытательные полеты нового самолета ИЛ-114. Почему бы в первую очередь не дать эти машины вологжанам — землякам прославленного конструктора, чьим именем названо КБ? Нам они нужнее, чем другим отрядам, — у нас нет полосы, которая могла бы принимать более тяжелые самолеты, да и вместимость новой машины — шестьдесят пассажиров — оптимальна для Вологды.

Понятно, решение этих вопросов — в компетенции не Ленинградского управления, а Министерства гражданской авиации. Поэтому обращаемся именно в министерство, конкретно — в главное управление авиационных работ и перевозок.

Л. ГОРОВ,
наш корр.

● ПИСЬМО БЫЛО ОПУБЛИКОВАНО

ЛУЧШЕ ПОЗДНО, ЧЕМ НИКОГДА

По поводу письма тов. Таганова, опубликованного 22 апреля под заголовком «Что в земле», сообщаю следующее. Демонтаж резервуаров сжиженного газа, отключаемых от газоснабжения по мере перевода жилого фонда на природный газ, и дальнейшее благоустройство дворовых территорий решением Вологодского горисполкома возложены на владельцев жилфонда и групповых резервуарных установок.

С 1972 года по настоящее время из 448 отключенных резервуаров демонтировано 300. Оставшиеся в земле 148 резервуаров принадлежат двадцати двум различным организациям, в том числе и тресту «Вологдагоргаз». Ввиду их длительной эксплуатации и большой степени износа повторное использование для хранения сжиженного газа под давлением недопустимо. Возможно использование этих резервуаров для хранения горюче-смазочных материалов.

Предприятия и организации, желающие приобрести по остаточной стоимости бывшие в употреблении стальные резервуары емкостью 2,5 кубического метра и 4,5 кубического метра для хранения ГСМ, могут обратиться в трест «Вологдагоргаз».

П. ПЕТРОВ,
главный инженер треста.

ОТ РЕДАКЦИИ. Такое объявление могло и должно было появиться значительно раньше. А если не найдутся покупатели, стальные емкости так и останутся гнить в земле, мешая благоустройству? Вопрос адресуем Вологодскому горисполкому.

● ЭХО

Платок на роток

С большим вниманием и тщательностью изучил материалы третьего пленума обкома КПСС. Хотелось найти ответ на главный вопрос — как практически будет решаться продовольственная проблема в нашей области. Пытался понять позицию каждого выступавшего. Ведь это во всех отношениях главная сила — лидеры парткомов, хозяйственные руководители, механизаторы, доярки, специалисты сельскохозяйственного производства. От их позиции и практических дел зависит успех или неуспех дела.

И вот, познакомившись с изложением выступления первого секретаря Бабаевского райкома партии М. В. Цирульниковой, был буквально потрясен.

Конечно, на перестроечный процесс взгляды не могут быть единые. Оценками происходящих событий болеют все. Но, как мне кажется, все больше и больше людей, переболев сомнениями, с утроенной энергией и уверенностью берутся за перестройку. И когда мы слышим из уст М. С. Горбачева, что перестройка исходит от партии, то вкладываем в это понятие и конкретное содержание: во главе перемен стоит не только ЦК, но и партийные комитеты на местах, а стало быть, и все мы — рядовые коммунисты.

А теперь вчитаемся в выступление М. В. Цирульниковой. Оскорбительными, бранными словами отзывается она о застрельщиках перестройки — работниках печати. Общеизвестно, что авторитет прессы возрос несказанно. Теперь на газеты подписываемся не по приказу, как было раньше, — чего лукавить. Теперь ждем с нетерпением свежего номера — «Правды» ли, «Красного Севера», других изданий.

Если в чем и можно упрекнуть наш «Красный Север», то как раз в том, что он в принципиальной критике редко поднимается выше бригадира или мастера, не всегда конкретно называет противников перестройки высоких рангов.

«Прессу распустили», «надо наказывать писак», «газеты даже расхлестали нескольких секретарей обкомов». Как трудно поверить, что это говорит секретарь райкома, женщина.

Если прессу привязать на цепь, «писак» наказать, то с кем вы пойдете в бой за перестройку? А сколько самомнения, указующей интонации в таких словах: «Пекутся не о том, о чем надо». Вот в этом вся суть. «Писака» должен, как и раньше, не слушать, а слушаться. Вы оскорбили походя не только штатных работников газет — всех, кто всерьез, всем сердцем включился в перестройку.

Мое письмо, Мария Васильевна, не принесет вам радости. Мне даже неловко. Но вопрос слишком принципиальный. Цель письма в том, чтобы побудить вас еще раз задуматься — туда ли ведете?

Г. ХУДЯКОВ,
член КПСС с 1949 года.

г. Вологда.

* * *

Заставило меня взяться за перо выступление на пленуме обкома КПСС М. В. Цирульниковой. Я крайне возмущен ее высказыванием: «Надо наказывать писак». Выражение-то какое, точь-в-точь, как у Салтыкова-Щедрина. А из чьего лексикона слово «наказывать»?

Так вот, я к этим писакам отношусь, горжусь этим и стараюсь писать честно и правдиво. В недавние времена за написание критической корреспонденции был сослан в деревню на перевоспитание. Два месяца не допускали меня к газете под благовидным предлогом заготовки кормов.

К чему сейчас призывает М. В. Цирульникова? К тому же самому — чтобы на корню губить созидательную силу гласности. К сожалению, все больше находится людей, которые очень бы хотели с гласностью расправиться. Этому, боюсь, поможет и новый Указ о государственных преступлениях, в котором весьма неясно трактуются понятия критики и дискредитации, не проводится четкой границы между ними.

Указ надо доработать. Моя просьба к народным депутатам — серьезно отнестись к этому документу. Надо сделать так, чтобы закон помогал предотвратить беспорядки, но не дал погибнуть гласности.

В. РЫБИН,
редактор районной газеты «Заря коммунизма».

пос. Кадуй.

У наших соседей

Биологическими методами

С чистотой окружающей среды связала методы профилактики полей новая целевая программа. Она разработана отраслевым научным комплексом во главе со Всесоюзным НИИ защиты растений.

Вместо тотального уничтожения вредителей и сорняков применены факторы, сдерживающие развитие паразитических организмов на уровне, безопасном для растительного мира. Ведущая роль отведена биологическим методам, биопрепаратам. Их тиражирование ученые института поставили на поток. Создается и новое поколение химических средств, которые малотоксичны, обладают избирательными свойствами, быстро нейтрализуются, не нанося урона окружающей среде.

(«Ленинградская правда»).

Сбор «березовой водицы»

Необычно рано подарила нынче природа первый витаминный урожай в архангельской тайге. Более 60 тонн березового сока, напоенного ароматом весеннего леса, собрали и переработали мастера Плесецкого и Каргопольского лесхозов.

Издревле использовали северяне целебные свойства «березовой водицы». «Кто сок березы пьет, тот дольше живет», — говаривали в народе. Богатый витамином «С», содержащий в натуральном виде около двух процентов сахара, березовый сок и сейчас используется в медицине.

(«Правда Севера»).

Участковый... дружинник

Вызвать дружинника по телефону? Именно тогда, когда нужно, когда требуется помощь? А почему бы и нет, решили в поселке Лесозаводский Мурманской области и с начала нынешнего года пересмотрели организацию работы своей добровольной народной дружины.

Прежде в Лесозаводском, как и повсюду, члены ДНД дежурили в свободное от работы время, ходили по улицам с красными повязками. Насколько это было эффективно, говорит хотя бы тот факт, что за весь прошлый год ими не было зафиксировано ни одного нарушения общественного порядка. Однако же проблемы пьянства, хулиганства остры здесь не меньше, чем всюду. По нескольку раз в неделю приходится приезжать сюда участковому инспектору из поселка Зеленоборский. Потому что своего участкового в Лесозаводском, где проживает 1200 человек, нет.

Теперь здесь создан постоянно действующий отряд ДНД из десяти человек. Поселок разбит на районы, за порядок в которых отвечают по два-три человека. Командиру отряда жители поселка при необходимости могут позвонить по телефону, и тот немедленно сообщит о нарушении порядка живущим в том районе дружинникам. И уже в нескольких случаях они смогли вовремя прийти на помощь.

(«Полярная правда»).

Рачки-переселенцы

Новоселами Ильмень-озера стали миллионы рачков, доставленных самолетом из озера Байкал. Ранее пополнили кормовую базу водоема представители отряда ракообразных, живущих в реке Дон. И хотя рачки, по мнению сотрудников Новгородской лаборатории НИИ озерного и речного рыбного хозяйства, проводивших эту операцию, составляют всего пять процентов общего запаса кормов в Ильмене, их популяция помогла увеличить численность в озере такой промысловой рыбы, как лещ.

(«Новгородская правда»).

Семга путешествует на вертолете

Каждой весной и осенью специалисты Петрозаводской производственно-акклиматизационной станции переправляют молодь ценных промысловых рыб в реки и озера республики. Недавно вертолетчики доставили с Петрозаводского и Кемского рыбоводных заводов 67 тысяч двухгодовалой семги в реку Кереть, а 36 тысяч особей годовалой палии в Ладогу и Топозеро.

(«Ленинская правда»).

«КРАСНОМУ СЕВЕРУ» отвечает:

Е. В. ЗУБАРЕВ, главный инженер Северо-Западного речного пароходства.

В ответ на статью В. Чухина «РЫБА ПРОСИТСЯ НА БЕРЕГ», опубликованную в «Красном Севере» 18 января 1989 года, сообщаем, что Северо-Западное речное пароходство полностью разделяет тревогу автора статьи и со своей стороны принимает все возможные меры по предотвращению загрязнения водоемов с судов речного флота.

Следует отметить, что уже с начала семидесятых годов всем судам категорически запрещен сброс в водоемы любых неочищенных нефтесодержащих вод. Все транспортные суда пароходства оборудованы накопительными емкостями для сбора нефтесодержащих и хозяйственно-бытовых вод, контейнерами и установками для сбора или утилизации мусора. Многие грузовые и пассажирские суда имеют автономные установки по очистке нефтесодержащих и сточных вод.

В границах Вологодской области основным пунктом приема всех судовых отходов является Череповецкий порт. С навигации 1989 года введена в эксплуатацию дополнительная станция очистки нефтесодержащих вод в Белозерском порту. В марте этого года завершены переговоры и подписан контракт с финской фирмой Раума-Репола на поставку в СССР в 1990 году несамоходных судов комплексной переработки нефтесодержащих и хозбытовых вод (СКПО), утилизации твердых отходов и остатков от переработки загрязненных вод. Контрактом предусмотрено обязательное согласование проектов СКПО с Госкомитетом по охране природы и Минздравом СССР. Одно такое природоохранное судно будет передано нашему пароходству для обслуживания флота на Волго-Балте.

В связи с закрытием района сброса хозбытовых вод в Сизьменском разливе (540—560 км) и Вологодском водохранилище (Березовая Грива 1563 км — Соколки 1587 км) с 15 июня 1989 года (совместное письмо Госкомприроды РСФСР и Минречфлота РСФСР от 03.04.89 г.) руководством Череповецкого порта, Череповецким городским Советом народных депутатов и Вологодским областным комитетом по охране природы принято решение с навигации 1989 года передавать собранные с судов хозяйственно-бытовые воды в пункте Череповец на городские очистные сооружения с помощью технических средств порта. Одновременно, до поступления из Финляндии нового судна, пароходство планирует получить у пароходства «Волготанкер» самоходный танкер грузоподъемностью 600 тонн и подготовить несамоходное судно грузоподъемностью 500 тонн для приема с судов хозбытовых сточных вод.

Пароходством разработана и утверждена технологическая схема сбора сточных вод с транзитных судов в портах в навигацию 1989 года, которая четко определяет порядок сбора, передачи или переработки судовых сточных вод с помощью технических средств портов. Этими мероприятиями обеспечивается полный сбор и утилизация всех загрязнений с судов, то есть полное прекращение сброса неочищенных стоков в водоемы.

● К 45-летию ПОБЕДЫ

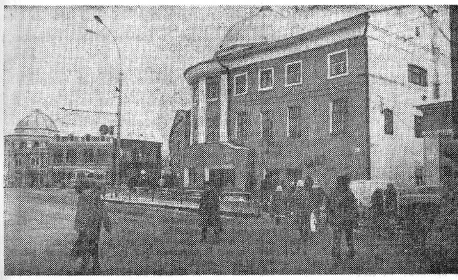

Вологда военных лет

III.

С первых дней войны Вологда стала важным пунктом, обеспечивающим эвакуацию раненых и больных с мест боевых действий, прием их в госпитали или дальнейшую транспортировку в глубокий тыл. Здесь находился распределительный эвакуационный пункт (РЭП-95), в систему которого входили десятки госпиталей, эвакотранспортных учреждений и средств транспортировки. Управление РЭП-95 размещалось в здании на нынешней улице Мира, 9 — теперь здесь областной Дом санитарного просвещения, а также в школе на этой же улице, стоявшей в том месте, где сейчас Дом книги. Здесь находилось управление эвакогоспиталями и политотдел РЭП-95.

Уже 27 июня 1941 года из Вологды к фронту направился военно-санитарный поезд № 312, оборудованный за несколько дней на паровозовагоноремонтном заводе, укомплектованный в Вологде командой, медицинским персоналом. Впоследствии этот ВСП будет широко известен — после того, как Вера Панова напишет о нем повесть «Спутники». Многочисленные телезрители видели фильм «На всю оставшуюся жизнь», прообразами героев которого были те, кто служил на этом санитарном поезде.

В Вологду стекались раненые с трех фронтов: Карельского, Ленинградского, Волховского. В одном из документов городского комитета партии отмечалось: «Война выдвинула Вологду как крупный медицинский пункт страны... На фронт, после лечения в наших госпиталях, ушла не одна дивизия выздоровевших бойцов и офицеров Красной Армии. В Вологде изданы многочисленные научные труды».

Некоторые госпитали дислоцировались в городе годы, другие по нескольку месяцев и даже меньше. По данным исследователя Б. Н. Конасова, только эвакогоспиталей в Вологде развертывалось в разные годы войны девятнадцать. Об одном из них напоминает укрепленная на втором корпусе политехнического института (ул. Ворошилова, 1) мемориальная доска: «В этом здании с 24 июня 1941 года по декабрь 1945 года размещался эвакогоспиталь 1184 для лечения раненых воинов Красной Армии».

В военно-медицинских учреждениях города в годы войны проводилась большая научно-исследовательская работа. Так, лишь в 1943 году состоялось несколько научных конференций военных медиков, в которых участвовали сотни делегатов и гостей — представителей армейских, фронтовых и тыловых районов. Плодотворно трудились коллективы института эпидемиологии и микробиологии, размещавшегося в двухэтажном деревянном здании на Советском проспекте, станции переливания крови, находившейся в левом крыле городской больницы по этому же проспекту.

...Не все раненые вернулись в строй из госпиталей. Часть их не удалось спасти. Некоторые умирали еще в санитарных поездах. В городе три массовых воинских захоронения: в заречной части, по Пошехонскому шоссе и в поселке Молочное. Вологжане свято чтут память павших...

В 1941 году в Вологде была создана Центральная база снабжения Наркомата обороны СССР, Управление ее стало, по существу, штабом, который руководил перевозками и обеспечивал всем необходимым Ленинградский фронт, город, Балтийский флот и все армии, защищавшие Ленинград со стороны юго-восточного берега Ладожского озера, а также Карельский фронт. База подчинялась непосредственно начальнику тыла Красной Армии А. В. Хрулеву.

Начальником ее был назначен генерал-майор П. В. Карпухин. Как в любом штабе фронта на центральной базе имелись все тыловые службы. В распоряжение П. В. Карпухина выделили два автомобильных батальона для работы внутри базы и три батальона для доставки грузов по грунтовым дорогам от Вологды через Волхов к Ладожскому озеру. Помимо автобатов закреплялись еще три гужевых транспортных батальона. Как свидетельствуют документы Вологодского горкома ВКП(б) той поры, местные партийные и советские органы оказали большую помощь в создании тыловых учреждений Ленинградского и других фронтов. В частности, для размещения складов, мастерских и обслуживающих подразделений были выделены необходимые помещения; проводились большие работы по увеличению складской площади за счет нового строительства; помогая мастерским наркомата обороны, местные предприятия ремонтировали вещевое, санитарное, обозно-хозяйственное, техническое и другое имущество.

В Вологде также находилась одна из баз снабжения Военно-Морского Флота. Она обслуживала Северный флот и ряд флотилий. Авторы книги «Тыл правого фланга» Ф. Буданов и Н. Дубровин пишут, в частности: «Овощи и картофель для флота заготавливали обычно в Вологодской и Ярославской областях. Для этого, как и в мирное время, отправляли туда специальные команды, обеспечивая их необходимым грузовым транспортом. Большую помощь в заготовке овощей и картофеля в этих областях оказывал работникам тыла уполномоченный Народного Комиссариата Военно-Морского Флота СССР генерал-лейтенант интендантской службы (в 1941—1944 гг. — генерал-майор — Г. А.) Анатолий Николаевич Лебедев». Многое было сделано для Онежской военной флотилии, штаб которой находился в г. Вытегре Вологодской области. По воспоминаниям ветеранов флотилии М. Н. Попкова и Д. Г. Хухрова, «шоферы непрерывно находились в поездках из Вытегры в Вологду и обратно».

Штаб базы размещался на Советском проспекте, 12, в каменном трехэтажном здании, стоящем впритык к кирхе (к которой ныне сделана пристройка для кафе «Лесная сказка»). Часть моряков размещалась в одном здании с редакцией газеты «Красный Север» (Урицкого, 2). У подъезда этого дома, как и на Советском проспекте, по воспоминаниям вологжан-старожилов, круглосуточно несли охрану вооруженные матросы.

Г. АКИНЬХОВ.

НА СНИМКАХ: здание по улице Мира, 12, в котором в годы войны находилось управление распределительно-эвакуационным пунктом № 95; школа № 13, в которой в годы войны размещался один из госпиталей.

Фото Н. ЧЕСНОКОВА.

● АКТУАЛЬНОЕ ИНТЕРВЬЮ

АГРАРНАЯ ПОЛИТИКА: ПЕРЕХОДНЫЙ ЭТАП

На вопросы корреспондента АПН отвечает академик ВАСХНИЛ, заведующий кафедрой экономики сельского хозяйства МГУ имени М. В. Ломоносова, народный депутат СССР Алексей ЕМЕЛЬЯНОВ.

— Нельзя сказать, что мартовский (1989 г.) Пленум ЦК КПСС выработал какие-то особенно радикальные меры, позволяющие включить дополнительную тягу и рвануть к новому качественному состоянию в аграрной сфере. Скорее, Пленум прошел в духе развития и конкретизации уже существующих идей и направлений. В чем же тогда его значение?

— Прежде всего в том, что он придал разрозненным высказываниям наших руководителей, постановлениям и решениям последних четырех лет характер единого мнения Центрального Комитета. Это крайне важно, т. к. в ходе предвыборной кампании избиратели нередко спрашивали меня: почему, например, позиция одного члена Политбюро по аграрному вопросу несколько отличается от мнения другого. Люди сомневались, не знали, в какую сторону «подует ветер» завтра, что, кстати, сдерживало развитие новых форм хозяйствования на селе.

Теперь ситуация прояснилась. Официально подтвержден курс на экономизацию взаимоотношений с сельским хозяйством, на свободное, равноправное развитие различных форм собственности, аренда закреплена в экономической системе страны Указом Президиума Верховного Совета СССР.

Но есть и принципиально новый, на мой взгляд, момент, касающийся системы управления. Последние лет тридцать реорганизации в этой области происходили по принципу перевернутой пирамиды. Максимум функций и прав вверху при постепенном их сужении книзу. В результате управленческая пирамида постоянно стояла на острие, поддерживаемая с боков средствами из государственного бюджета, т. е. деньгами налогоплательщиков. А несколько лет назад промежуточные звенья управления в аграрной сфере вообще перевели на прямое содержание за счет предприятий.

Теперь принцип наконец-то изменился, систему управления начинают строить снизу. Во-первых, ликвидирован Госагропром СССР, который олицетворял собой административный путь аграрной перестройки. Во-вторых, ликвидируются все его «наместники» в районах, областях, краях и автономных республиках. Вместо них, по желанию непосредственных производителей, могут быть образованы соответствующие хозрасчетные управленческие формирования, подчиненные интересам колхозов, совхозов, перерабатывающих предприятий, кооперативов, арендаторов, крестьянских и личных подсобных хозяйств.

— Не хотелось бы выглядеть скептиком, но мне кажется, что сохранение агропромов союзных республик не совсем вписывается в новые демократические принципы управления агропромышленным комплексом.

— Действительно, есть определенные сомнения в том, что эти агропромы немедленно повернутся «лицом» к крестьянину. Слишком уж велик у них опыт и навык административного управления. Тем более за ними сохраняется функция материально-технического снабжения села. А это означает, что они могут буквально заставить хозяйства принять любой (даже невыгодный) государственный заказ на поставку сельскохозяйственной продукции в республиканский и общесоюзный фонды.

Однако подобные, если так можно сказать, издержки неизбежны в переходный период от аграрной политики административного толка к политике, в основе которой лежат прежде всего экономические принципы. Если сейчас, в отсутствие оптового рынка средств производства, предоставить хозяйствам самостоятельно формировать свой производственный потенциал, то многие из них просто-напросто могут остаться ни с чем. По мере развития оптового рынка, хозяйства будут обретать все большую независимость. И агропромам не останется ничего другого, как решать проблемы госзаказа на основе контрактации, договоров.

— Пока мы говорим о будущем, надеясь при этом, что оно будет не таким уж далеким. Но сегодня, видимо, надо прежде всего думать о том, как спасти демократические ростки, взошедшие после мартовского Пленума, от возможной административной засухи.

— На мой взгляд, не лишним был бы некий законодательный акт, во-первых, запрещающий всякое вмешательство государственных органов управления в хозяйственную жизнь непосредственных производителей. А, во-вторых, определяющий ответственность руководителей за неисполнение законов и правительственных постановлений. Ведь не только в период перестройки, но и раньше принималось немало грамотных, революционных решений. И все они успешно игнорировались бюрократией. Если хотите, нам нужен закон на закон.

И, естественно, чтобы переходный период аграрной реформы не затянулся до бесконечности, необходима перестройка политического механизма на путях дальнейшей его демократизации. И в этом отношении я с большой надеждой ожидаю Съезда народных депутатов.

Беседу вел **Александр ВОЗНЕСЕНСКИЙ.** (АПН).

● НОВОСТИ

И ОПЯТЬ — ПРИБАВКА

ПУЛКОВО (Ленинградская область). Распространенное мнение — чем выше надои, тем ниже темпы их прироста — опровергают животноводы госплемзавода «Лесное». К началу мая они увеличили продуктивность стада почти на сто килограммов — вдвое больше, чем записано в годовых обязательствах. Прибавка ценна тем, что старейшее в области племенное хозяйство получило в минувшем сезоне по 7021 килограмму молока от каждой из девятисот коров. Отличный результат существенно приближен арендным подрядом. Так считают работники хозяйства.

ЗА ДЕЛО ВЗЯЛСЯ «ВОДНИК»

ХАЗАРАСП (Хорезмская область). Кооператив «Водник», созданный в колхозе имени Фрунзе полгода назад, начал сев риса. Благодаря активной помощи правления он сумел быстро встать на ноги, обзавелся необходимой техникой. Об урожае пока говорить рано, но настойчивый каждодневный труд позволяет думать, что кооператоры взялись за дело с желанием как можно скорее насытить рынок продуктами. «Водник» будет производить не только рис, но и мясо, бахчевые, рыбу. Кооператоры расширили и углубили естественное озеро.

ДЛЯ СЕМЕЙНОГО ДОСУГА

КАЛИНИНГРАД. Хозрасчет и стабильная работа помогают коллективу авторемонтного завода решать социальные проблемы. Часть прибыли они направили на сооружение собственной базы отдыха. Теперь у тружеников предприятия появилась возможность бесплатно проводить здесь семейный досуг. Возведена база в живописной местности рядом с Куршским заливом. Раздолье здесь любителям рыбалки и грибникам.

ВСЕ ПОД РУКОЙ

САТИНКА (Тамбовская область). Жители отдаленного села Сатинка не теряют теперь время на поездки по бытовым нуждам в районный и областной центры. Здесь сдан в эксплуатацию комбинат бытового обслуживания. В трехэтажном здании разместились цехи по ремонту радио- и телеаппаратуры, бытовой техники, часовая мастерская. В ателье можно заказать модную одежду.

ОСОБЫЙ ПОЧЕРК МАСТЕРИЦ

ДРОКИЯ (Молдавская ССР). Редкую даже для музея декоративно-прикладного искусства экспозицию могли бы составить новинки сувенирного участка Сорокской фабрики художественных изделий, что открыт в селе Шуры. Из оберток кукурузных початков местные мастерицы создают оригинальные дамские сумочки, конфетницы, сухарницы, подставки. Этим старинным искусством овладели бывшие ковровщицы. Профессию они сменили после закрытия здесь фабричного филиала — коврового цеха, спрос на продукцию которого в последнее время упал. Освоив непривычное дело, мастерицы сохранили свой, особый почерк: в ажурных переплетениях нитей угадываются ковровые узоры.

ПОД ОДНУ КРЫШУ

ДОНЕЦК. Разрозненные участки и службы машиностроительного завода имени Ленинского комсомола Украины, выпускающие товары народного потребления, переехали под одну крышу. В реконструированном, ранее пустовавшем, помещении площадью более пяти тысяч квадратных метров будет производиться различной бытовой утвари, а также мебели на 10 миллионов рублей в год.

НЕ ДОПУСТИТЬ БЕДЫ

КАРАГАНДА. Предотвратить беду в забое поможет горнякам изобретение ученых химико-металлургического института АН Казахской ССР. Это — устройство для обнаружения движущегося фронта пламени. Полученная с его помощью информация о приближении огня, волны взрыва газа или угольной пыли дает возможность оперативно привести в действие системы пожаротушения и автоматического взрывоподавления.

(ТАСС).

МИР СЕГОДНЯ
НА ЗАРУБЕЖНЫХ МЕРИДИАНАХ

ЗАВЕРШИЛСЯ СЪЕЗД

ХЕЛЬСИНКИ. Корр. ТАСС Войтто Лескинен передает: В финской столице завершил работу очередной съезд организации «Сторонники мира Финляндии» (СМФ), отмечающей в эти дни свое 40-летие. В нем приняли участие делегации финских борцов за мир со всех районов страны, представители профсоюзных и других общественных организаций. На съезде присутствовали гости из многих европейских и ряда развивающихся стран, а также делегация Советского комитета защиты мира.

На основе доклада председателя организации Матти Руоколы делегаты съезда обсудили перспективы деятельности СМФ по укреплению международной безопасности, с учетом позитивных изменений, происшедших в современном мире. Было подчеркнуто, что главной движущей силой и инициатором этих перемен является Советский Союз, выступивший с получившими широкий международный резонанс мирными инициативами, включая осуществление односторонних мер в области разоружения. На съезде были рассмотрены также вопросы расширения международной солидарности и помощи развивающимся странам.

Участники форума утвердили «Программу деятельности СМФ на 1989—1991 годы», приняли резолюцию «За полную и всеобщую безопасность» и ряд других документов, а также избрали руководящие органы организации.

В принятых документах обращается внимание на необходимость осуществления в Финляндии активных конкретных действий в поддержку советских предложений по укреплению безопасности и сотрудничества в регионе европейского Севера.

В программном документе содержится призыв ко всем общественным организациям страны ускорить выработку совместных предложений для передачи их на обсуждение предстоящей в 1992 году в Хельсинки очередной встречи стран—участниц совещания по безопасности и сотрудничеству в Европе.

Председателем организации «Сторонники мира Финляндии» на предстоящие три года был переизбран Матти Руокола, а генеральным секретарем — также переизбрана — Кэй Севон.

● ВАРШАВА. Предстоящие в июне выборы в сейм явятся большим испытанием зрелости всего польского народа и будут иметь решающее значение для дальнейшего развития Польши, сказал член Политбюро ЦК ПОРП, Председатель Совета Министров ПНР Мечислав Раковский. Он выступил на встрече с избирателями в г. Пиле. Нынешняя избирательная кампания, отметил глава правительства, отличается от предыдущих. Она стала своеобразной академией политических наук, в которой учатся все. Следует приветствовать возрастающую активность граждан, стремление кандидатов в депутаты и сенаторы откликнуться на проблемы, стоящие перед страной.

КОРОТКО

Вместе с тем, продолжал оратор, вызывает беспокойство ужесточение оппозицией тона в предвыборной кампании, что грозит переходом к конфронтации. Некоторые оппозиционные кандидаты разглагольствуют только о прошлом, пытаясь спекулировать на ошибках власти в минувшие годы, и ничего не говорят о будущем.

Коснувшись экономического положения Польши, М. Раковский отметил наличие серьезных трудностей, которые сложно преодолеть за короткое время, особенно в условиях необходимости выплаты внешнего долга. Стране необходимо гарантированное общественное спокойствие, чему серьезно мешают продолжающиеся забастовки и непрекращающиеся требования о повышении зарплаты, что ведет лишь к росту бюджетного дефицита страны. Тем не менее у Польши есть все возможности ликвидировать последствия кризиса последних лет при условии поддержки политики правительства со стороны большинства населения, подчеркнул Председатель Совета Министров ПНР.

● МАНАГУА. Важным шагом в урегулировании панамского кризиса стала резолюция, принятая на сессии специальной комиссии Организации американских государств, заявил здесь заместитель министра иностранных дел Никарагуа Виктор Уго Тиноко. В кратком интервью журналистам в аэропорту по возвращении из Вашингтона он указал на особую важность провозглашения латиноамериканским форумом принципа невмешательства.

Это означает, что ни США, ни каким-либо другим странам не позволено вмешиваться во внутренние дела суверенных государств, в данном случае Панамы, а панамскому народу предоставляется право самому решать свою судьбу, подчеркнул В. У. Тиноко. Созданная на сессии международная комиссия в ближайшее время отправится в Панаму для встреч с различными политическими деятелями, с которыми обсудит пути преодоления взрывоопасной ситуации, создавшейся после выборов. На следующем заседании члены комиссии представят предложения о возможном мирном урегулировании панамского кризиса, добавил он.

Резолюция о политическом урегулировании положения в Панаме была принята большинством стран, за исключением США. Воздержавшись при голосовании, Вашингтон тем самым оставил за собой «право» диктовать латиноамериканским народам свою волю, а это грозит обернуться вооруженной интервенцией против Панамы, предупредил никарагуанский дипломат.

● НЬЮ-ЙОРК. Американская атомная подводная лодка «Хелена», находившаяся на удалении 500 миль к западу от группы островов Мидуэй (Тихий океан), из-за технических неполадок вынуждена была всплыть. В надводном положении она возвращается на базу, расположенную в Пирл-Харборе. Как заявил представитель ВМС США, атомный реактор подводной лодки работает нормально. Никто из экипажа, насчитывающего 130 человек, не пострадал. На борту подлодки, отмечает агентство Юнайтед пресс интернэшнл, находятся крылатые ракеты «Гарпун», противолодочные ракеты, а также торпеды.

(ТАСС, 21 мая).

● РЕПОРТАЖ ИЗ ДИСЦИПЛИНАРНОГО БАТАЛЬОНА

В СРОК СЛУЖБЫ НЕ ЗАСЧИТЫВАТЬ

...Лязгнула засовами железная дверь КПП и словно разделила мир надвое. За стеной остались шумные улицы, впереди — опутанная витками колючей проволоки ограда. Серый плац, на высоком сером заборе надписи метровыми буквами: «Стой! Стреляют!». Из-за серых вышек с автоматчиками робко выглядывает солнце. На завтрак шагает колонна. Солдаты как солдаты, только на гимнастерках нет знаков и погон. Рядовым переменного состава, как называют в дисциплинарном батальоне осужденных, носить знаки отличия и различия военнослужащих не положено. Унылые напряженные лица. Как оказались эти юноши за колючей проволокой?

Листаю пухлые дела. Характеристики, справки, анкетные данные... Встречаются подчеркнутые красным карандашом фразы: «состоял на учете в детской комнате милиции», «ранее судим». Но большинство — самые обыкновенные: учились, работали, состояли в комсомоле. На последних страницах — материалы следствия и приговоры: осужден за кражу, за пьянку... И наиболее типичные — за неуставные взаимоотношения.

— Армия — это зеркало общества, отражающее все его успехи и болезни, — говорит политработник батальона подполковник В. Иванов. — Сюда юноши приходят такими, какими они воспитаны. Мы беспокоимся об экологии, о том, чтобы в реки и озера не сбрасывались отходы. Почему же по отношению к армии об «отходах» говорить не принято? Разве можно сбрасывать сюда наркоманов, пьяниц, судимых!

Как сообщил недавно журнал «Советское военное обозрение», в иных подразделениях до трети солдат составляют те, кто «на гражданке» привлекался к уголовной ответственности. Вот вам и почва для неуставных отношений. А нас, командиров и политработников, волнует уже, что за последние годы в дисбат попадает все больше юношей, считавшихся до службы вполне благополучными. Это — типичные продукты застоя, познавшие с младых ногтей двойную жизнь и двойную мораль, научившиеся врать и изворачиваться. За них решали и думали в семье, школе, ПТУ, институте. В войсках, впервые столкнувшись с трудностями, многие из них дают волю эмоциям. Статистика очень тревожная. Только в нашем батальоне таких «детей» — почти 80 процентов. Вот какое пополнение приходится пропускать через подразделения, лечить и выправлять.

В кабинет политработника один за другим входят рядовые переменного состава. Представляются и отвечают заученно кратко.

И. Ластевнюк, бывший младший сержант, бывший комсомолец. Ударил ногой в живот дневального, осужден на 3 года.

Р. Глашев до призыва на службу учился в техникуме. В подразделении покалечил товарища.

В. Загрядский ранее с Уголовным кодексом знаком не был, но вот в наряде тяжело избил сослуживца...

Беседа с ними не клеится. Да и о чем тут много говорить — виноваты, осознали и прочувствовали это. Теперь расплачиваются годами молодости, перечеркнутой любовью, несбывшимися надеждами и мечтами, долгой разлукой с родным домом.

В срок службы не засчитывать — суровое требование по отношению к времени, проведенному в дисциплинарном батальоне. Хотя пребывание в нем не считается судимостью и не оставляет штампа в паспорте: отбыв свой срок, рядовой переменного состава вновь становится солдатом Советской Армии и дослуживает положенное. Дисбат — последний шанс, долгий трудный путь к исправлению. Лучше сюда не попадать. Режим строгий: подъем в 6 утра, зарядка, усиленный строевой тренаж, 8 часов тяжелой работы и только вечером час личного времени, чтобы привести себя в порядок, черкнуть пару строк домой. И так — каждый день.

Раз в месяц тем, кто выполняет все требования устава и производственные нормы, разрешено свидание с родными. Небольшая комната, где проходят встречи, видела много слез этих мальчиков-мужчин. Слез очищения и раскаяния.

Прозрение, раскаяние, исправление — девиз, которым руководствуются в своем труде офицеры дисциплинарного батальона. Все они — с высшим образованием, многие прошли через бои в Афганистане.

Капитан А. Скавыш — бывший десантник. Его товарищ капитан В. Бухаров награжден за выполнение интернационального долга медалью «За отвагу». Иные офицеры из других частей завидуют им: мол, в большом городе служите. А они этого города почти не видят — и день, и ночь в дисбате, среди осужденных, убеждают, доказывают, разъясняют, предупреждают, наказывают — возятся с ними больше, чем со своими детьми.

В каждого подопечного офицеры вкладывают частичку своей души. Поэтому 95 из 100 дисбатовцев удается освободить досрочно. В толстой папке среди сотен характеристик из частей, где дослуживали освобожденные, я нашел лишь одну отрицательную. В той же папке хранится письмо, рассказывающее о подвиге отбывшего срок в дисбате воина-пожарного Ивана Гвоздовского. Когда в одном из «деревянных» переулков старой Москвы загорелся склад с большими материальными ценностями, Иван первым шагнул в огонь, отважно боролся с ним, пока не погиб.

Перед уходом из батальона заглянули в клуб. Там познакомились с еще одним рядовым переменного состава — А. Гуполовичем. Узнав, что будем писать о дисбате, попросил:

— Напишите так, чтобы ребята, которые служат в войсках, поняли: для самоутверждения в жизни совсем необязательно проходить через дисбат. До призыва я окончил два курса политехнического, но теперь вместо того, чтобы доучиваться, полы вот шваброй драю. И еще: если у кого-то вдруг зачешутся кулаки, советую сунуть их поглубже в карманы...

В. БОГДАНОВИЧ,
корр. ТАСС.
Краснознаменный Белорусский военный округ.

„Дежурный репортер“

ТЕЛЕФОН 2-55-23. ЗВОНИТЕ ПО ПОНЕДЕЛЬНИКАМ И ЧЕТВЕРГАМ С 18 ДО 19 ЧАСОВ

Как мы уже не раз убеждались, социальные вопросы находятся в центре внимания наших читателей.

«В прошлом году в нашей области проходил областной рейд по охране труда и здоровья беременных женщин. Было выявлено много недостатков. По итогам рейда президиум областного женсовета обратился в областной Совет народных депутатов с просьбой рассмотреть вопрос об обеспечении беременных женщин мясными, молочными и другими продуктами. Хотелось бы знать, какой ответ на это письмо дал исполком областного Совета народных депутатов?» — обратилась к нам член одного из женсоветов Череповецкого металлургического комбината О. И. СОКОЛОВА.

Этот вопрос мы адресовали в президиум областного совета женщин, который любезно предоставил нам ответ заместителя председателя облисполкома **А. И. Валюженича.** Предлагаем его вашему вниманию.

— Облисполком предлагает следующие меры. Рассмотреть вопрос о прикреплении к продовольственным магазинам по месту жительства для приобретения продуктов питания (масло сливочное, мясо, птица, сыр, творог, молоко, крупа) беременных женщин с 20-недельной беременностью и продолжении их обслуживания (как кормящих матерей) в течение шести месяцев после родов. Рассмотреть вопрос о периодичности обслуживания беременных женщин, нормах отпуска и ассортименте продуктов питания с учетом выше отмеченного перечня товаров. Осуществлять прикрепление беременных женщин к магазинам и их торговое обслуживание следует по письменным заключениям женских консультаций (поликлиник), которые должны представляться дважды за период обслуживания (до и после родов) и заверенным главным врачом консультации (поликлиники). Обеспечить информацию населения об установленном порядке торгового обслуживания беременных женщин через женские консультации, местную печать, радио, телевидение. Источником ресурсов продовольствия на эти цели являются поквартально выделяемые плановой комиссией ГлавПЭУ городам и районам фонды мясных и молочных продуктов на местное снабжение.

Кстати заметим, что, учитывая важность и социальную значимость данного вопроса, областной совет женщин принял решение о продлении рейда по выполнению законодательства об охране здоровья беременных в 1989 году.

„СЛЫШАЛ, что в Вологде открылся Дом актера. Каковы цели и задачи этого учреждения? Кто может посещать его мероприятия?» — с такими вопросами обратился к нам вологжанин Ф. И. ФЕДЯКОВ.

Мы связались с директором Дома актера **А. Н. Старковой** и попросили ее ответить на вопросы абонента.

— Дом актера предназначен для организации досуга и свободного времени актеров всех трех театров областного центра и творческой интеллигенции города. Спектакли, творческие встречи и вечера, выступления артистов, выставки — вот далеко не полный перечень форм его работы. Возможно проведение в Доме актера и мероприятий по заявкам коллективов предприятий и организаций. Если в дальнейшем при Доме актера начнет действовать творческая мастерская, то вход на спектакли будет для всех, кто приобретет на них билеты. А вообще — нужно просто следить за нашей рекламой, там все будет сказано.

«Какие льготы при назначении пенсии полагаются женщине, воспитавшей пятерых детей, двое из которых усыновленные?» — с таким вопросом обратилась к нам жительница Великого Устюга С. Н. РЮМИНА.

Дежурному репортеру удалось выяснить следующее. Женщины, родившие пять и более детей и воспитавшие их до восьмилетнего возраста, получают пенсию с 50 лет при стаже работы не менее 15 лет. При назначении пенсии принимаются во внимание не только родные, но и усыновленные ими дети, если усыновление состоялось до достижения ребенком возраста восьми лет.

Заметим, однако, что есть у женщин право на получение пенсии и по другим основаниям, и в более раннем возрасте. Так, с 1 ноября 1981 года пенсии по старости при неполном стаже на более льготных условиях, чем остальным рабочим и служащим, назначаются женщинам, которые родили пять и более детей и воспитали их до восьмилетнего возраста, а также матерям инвалидов с детства, достигших восьми и более лет. Пенсия по старости при неполном стаже может быть назначена им по достижении 55 лет и при стаже работы всего пять лет.

«Меня интересуют налоги за автомобиль. Почему в Ленинграде с одной лошадиной силы берут по 25 копеек, а у нас в Вологде по 50 копеек?» — обратился А. И. МАРЕНКОВ из поселка Молочное.

— На основании Указа Президиума Верховного Совета СССР от 21 марта 1988 года о налогообложении владельцев транспортных средств, машин и механизмов налоги с владельцев транспортных средств на всей территории страны едины и взимаются ежегодно в следующих размерах: личные автомобили — 50 копеек с одной лошадиной силы, мотоциклы — 30 копеек с одной лошадиной силы и так далее,— ответил на наш запрос госавтоинспектор отделения ГАИ РОВД Октябрьского райисполкома **В. Л. Мукин.**

«В газете «Красный Север» было объявление о выборах директора Северо-Западного научно-исследовательского института молочного и лугопастбищного хозяйства. Но о том, как прошли выборы, кто избран, — не сообщалось. Может быть, дежурный репортер сделает это?» — попросил Л. Н. КРУГЛИКОВ из Вологды.

Выполнить просьбу абонента нам помогла бывший председатель конкурсной комиссии института **В. Б. Пак.**

— Да, действительно, 28 марта у нас состоялись выборы директора (было два заявления). Но вышестоящими органами выборы признаны недействительными ввиду того, что в голосовании не участвовал коллектив опытно-производственного хозяйства. В настоящее время создана новая конкурсная комиссия и назначены на июнь новые выборы. Временно обязанности директора исполняет заместитель директора по науке В. Н. Жилов.

Наши абоненты высказали ряд просьб и пожеланий.

В частности, инвалид Великой Отечественной войны **С. В. Шубин** обратился с просьбой продлить маршрут «кубенского» или «фетининского» автобусов до деревни Морино Вологодского района.

На этом прощаемся с вами. Всего доброго!

Дежурный репортер отдела новостей
Г. БУТУСОВА.

ЧЕРЕПОВЕЦ. ПОРТ. Фото О. ЮШКОВА.

ДАЛЕКОЕ — БЛИЗКОЕ

Позабыта ли Глубоковка?

Кто не любовался веселыми расписными изделиями Хохломы, Городца, Полхав-Майдана! Они давно стали привычными и понятными для нас. А вот о Глубоковке, наверное, знают даже не все вологжане.

Это был интересный и своеобразный центр народной росписи вологодских земель (ныне — Вельский район Архангельской области). Куст деревень — Заимки, Заручевье, Озерская, Хорошевская и Глубоковка, где жили и работали мастера росписи, находился в очень отдаленных, глухих местах, глубоко в лесах северного края. Отсюда и название деревни — Глубоковка. Именно здесь родились те орнаментальные росписи, которые исследователи и назвали «глубоковкой».

К сожалению, сейчас в этих краях никто не живет. Деревни, как и сотни других деревень Нечерноземья, были объявлены неперспективными и обречены на медленное вымирание. Сначала исчезли те, что стояли в стороне от дороги, а затем и жителей Большой Глубоковки переселили за двенадцать километров, в ближайший леспромхоз Пасьва. И никто не заметил, что вместе с деревнями уходило и умирало народное ремесло. Как дерево, вырванное с корнями, уже не дает всходов и не плодоносит, так и мастера этих северных «суземов» не перенесли и не расплескали щедро свой живописный талант на новом месте.

Разговаривая со старожилами, очень ясно ощущаешь их горечь и боль. Все они отмечают, что их край был грибной и ягодный, с хорошими сенокосами, лугами, но не было хороших дорог. Сейчас к Глубоковке построена шоссейная дорога, но жителей в деревне уже нет, а стоят здесь сельхозпостройки — на откорме телята находятся и работают летние фермы. С реставратором краеведческого музея Натальей Кряжевой мы в прошлом году и приехали туда вместе с доярками.

Тогда, в разгар летнего сезона, в деревне отдыхали отпускники. Многие предпочитают эти спокойные, тихие живописные уголки шумным южным курортам. На вопрос: «Откуда приехали?» — чаще всего можно в ответ услышать названия таких городов, как Мурманск, Северодвинск, Кандалакша, Архангельск. Так жизнь разбросала потомков коренных жителей деревни.

О местных росписях уже никто из отдыхающих не знает. Весьма смутное представление многие имеют и о том, чем занимались их отцы и деды, кроме крестьянской работы. Да разве это удивительно, если многие из нас не

знают своей родословной дальше имен одного, двух поколений.

Проехав по местам, где издавна был центр различных ремесел, отмечаем, что глубоковские мастера оставили о себе память. Широко окрест расходилась прочная и добротная крестьянская мебель, кузнечные и бондарные изделия, плетенные из бересты туеса, корзины, коробушки для рукоделия. Возами везли умельцы свой товар в село Благовещенское, на знаменитую Евдокимовскую ярмарку. Особенно большой спрос был на расписные прялки.

Росписи нравились своими орнаментальными узорами, солнечными охристыми и красными горящими фонами. Глядя на них, сначала замечаешь только ритм, чувствуешь музыкальность узора, ощущаешь то праздничное веселье, которое переполняло душу народного художника.

При более тщательном изучении многих предметов с росписями получаешь четкое представление о композиционной схеме — три стилизованные цветочные розетки по вертикали, четыре — по бокам. Все это в окружении

«пляшущих» и «плывущих» многочисленных цветных капелек, завиточков, затейливых листочков, легких приписочек.

Узор симметричный, но нет здесь той зеркальности, которая бы, наверное, сделала рисунок сухим и графичным. Краски тонкими слоями ложатся друг на друга, один цвет просвечивает сквозь другой, что делает росписи легкими и прозрачными. У каждого мастера были свои приемы, излюбленный набор элементов, свои изюминки и секреты.

Особые черты имеют росписи на детских прялках. Например, один из мастеров, расписывающий детскую прялку, использует синий цвет такой глубины и насыщенности тона, что его можно сравнить с мерцающим светом драгоценного камня. Надо отметить, что прялки для девочек-подростков в этой местности украшали с особой тщательностью. Часто орнаментальный узор был густой, многокрасочный, со сложной разработкой орнамента.

Среди имен мастеров, работавших в 20—30-е годы нашего века, старожилы упоминают имя Степана Алексеевича Ульяновского. Это был человек с большим чувством юмора, своеобразный рассказчик и «летописец» своего бурного времени. Он мог в своем рисунке рассыпать звезды в густом травном узорочье, поместить изображение серпа и молота, увенчать роспись гирляндой «лавровых» веток.

В другой росписи, которую по всем стилистическим признакам можно отнести к работе Степана Алексеевича, вместо листьев изображены две глазастые рыбки, очень похожие на головастиков. Капельками выполнены плавники и задорные хвостики.

Крупным исследователем росписи Вельского уезда была кандидат искусствоведения В. М. Вишневская. Именно она первая заговорила о ней как о вологодской, ввела в научный оборот название «глубоковская роспись» (раньше во многих публикациях ее именовали «шенкурской»). Благодаря Веронике Михайловне эта роспись была освоена и внедрена в производство на Вологодском заводе опытных и художественных изделий. Многие годы искусствовед являлась научным консультантом предприятия, подготовила много интересных художников, для которых хорошим методическим материалом служат сейчас музейные коллекции.

А. ГЛЕБОВА,
сотрудник Вологодского государственного историко-архитектурного и художественного музея-заповедника.

● ФУТБОЛ-89

Будет ли игра, «Динамо»?

«Динамо» (Вологда) — «Волга» (Калинин) — 0:0.

Сокрушительное поражение наших динамовцев в недавнем матче со столичной «Красной Пресней» со счетом 0:5 ввело болельщиков в недоумение. Что это? Случайность? Или так слаба нынче наша команда?

— Особо паниковать не следует, — услышал я от наставников вологжан. — Впереди еще слишком много игр и положение мы, безусловно, поправим.

Так хочется в это верить. И вот встреча с «Волгой», пока не блещущей высокими достижениями, но заметно прибавившей в игре по сравнению с сезоном прошлого года.

У динамовцев были сделаны некоторые перестановки в составе. Место левого защитника занял С. Головня, а опытный В. Михалевич выполнял функции переднего центрального защитника. В полузащиту перешел А. Громов, а С. Галкин выдвинулся в переднюю линию.

Болельщикам, а их снова пришло очень много на стадион Сухонского целлюлозно-бумажного завода, верилось, что наконец-то «Динамо» одержит первую победу на «домашнем поле», порадует их хорошей и результативной игрой. И вологжане, судя по всему, настроились на нее. Но одного настроя мало, нужно еще, мастерство. Его же явно недостает нынешнему составу динамовцев. Скажем, в первом тайме они показали в общем-то бесцветную игру, правда, создав три—четыре опасных момента у ворот соперника. И только. Не преуспели и гости. Они вообще практически не беспокоили нашего вратаря В. Овсянникова. Признаюсь, скучно было наблюдать за такой игрой.

Во втором тайме вологжане активизировались. В отличие от первого тайма возросло количество реальных голевых возможностей, порой казалось, что мячу некуда деваться, как угодить в сетку ворот «Волги». Но... К разочарованию болельщиков, на табло так и остались одни нули. Калининцев такой результат, конечно же, удовлетворил, динамовцы же покидали поле расстроенными. Да, «дома» наши футболисты пока играют неудачно. В трех встречах набрано лишь два очка. Для сравнения: в гостях взято четыре очка из восьми возможных. А всего у динамовцев лишь шесть очков, кстати, столько же, сколько у «Химика» (он, правда, провел на игру больше). Но ведь череповчане дебютируют во второй лиге, вологжан же перед началом чемпионата относили к одним из фаворитов зоны. Пока же динамовцы не оправдывают возлагаемых на них надежд. В чем дело? Разберитесь, тренеры и футболисты. Ведь болельщики, а вы играете прежде всего для них, вами недовольны. Критикуют сейчас команду многие. Чем ответят на эту критику футболисты? Отступать теперь, как говорят, некуда.

А очередные встречи вологжане проводят на выезде, 25 мая они играют в Калуге с «Зарей», а 28 мая в Туле — с «Арсеналом».

П. НЕПРЯХИН.

ПРОВЕДЕНО ВПЕРВЫЕ

Впервые медики Вологды провели свое командное первенство. В первой группе победителями стали представители горбольницы № 1, во второй — санатория «Новый источник».

Сборная медиков областного центра выехала на командные соревнования в Череповец, которые тоже впервые проводились, где и заняла первое место. Вторыми были череповецкие медики, третьими — сокольчане.

Г. ГУДКОВ.

ПО ДВУМ ОБЛАСТЯМ

За пятнадцать дней преодолели тысячу километров сильнейший сверхмарафонец области Н. Клепов (клуб любителей бега «Импульс», 23 ГПЗ) и новичок таких пробегов, заместитель председателя Нюксенского райисполкома М. Булатов. На велосипедах их сопровождали В. Санина и Л. Башкирова.

Этот маршрут был выбран не случайно. Узами дружбы любителей бега двух соседних областей связывает ежегодный пробег «Дружба» (Ярославль — Вологда). Вот и сейчас помощь в пробеге оказал ярославский клуб любителей бега «Колобок».

Примечательно и то, что в нынешнем пробеге на одном из этапов впервые приняли участие члены клуба любителей бега «Надежда» из поселка Ботово Череповецкого района.

А. ЛИТВИНЮК.

ЧТО И ГДЕ СЛУЧИЛОСЬ

ДЕТИ НА ДОРОГАХ

12 мая в поселке Вожега мотоциклист В. Титов сбил трехлетнюю Б., которая с травмой головы помещена в больницу. Этот случай — не единственный: с 12 по 14 мая на дорогах области попали под колеса автомашин и мотоциклов четверо детей, старшему из которых — десять лет. Родители! Не оставляйте ребят без присмотра. Помните: безопасность ваших детей — во многом в ваших руках.

НЕ ЗАМЕТИЛ

Посевная — время горячее. И работы на полях ведутся весь световой день. Вот и в совхозе «Тарногский» тракторист А. Вахнев вывел свой ДТ-75 ранним утром в поле возле деревни Угор, еще пяти часов не было. Выехал А. Вахнев пьяным — вероятно, поэтому и не заметил лежащего на земле (тоже пьяного) тракториста того же совхоза Н. Юрова. От полученных травм Н. Юров скончался.

ТИРАЖ «СПОРТЛОТО»

Результаты 21 тиража лотереи «Спортлото» «6 из 45» и «5 из 36», состоявшегося 21 мая 1989 года.

«6 из 45». 5, 6, 11, 13, 34, 35.
«5 из 36». 2, 7, 13, 19, 34.
(ТАСС).

Сообщаем итоги 21 тиража «Спортлото» по области. «6 из 45» допущено 1691 билетов, «5 из 36» 16584 билета. Опоздало к тиражу 245 билетов.

В 19 тираже «Спортлото», состоявшемся 7 мая 1989 года, «6 из 45» совпал 71 билет, выигрыш 559 руб. «5 из 36» совпало 312 билетов, выигрыш 3637 руб, на билет 42013002 выигрыш 1379 рублей.

В 18 тираже лотереи «Спортпрогноз» вологжане угадали 99 исходов встреч, выигрыш 2348 руб., а в специальном тираже «Х» 611 исходов встреч, выигрыш составил 2267 рублей.

Областное управление спортивных лотерей.

КИНО

СЕГОДНЯ И ЗАВТРА

ИМЕНИ ЛЕНИНСКОГО КОМСОМОЛА — **«Роман с камнем».** Сеансы: 23 мая — 12.20, 14.30 (льготный), 16.40, 21.30; 24 мая — 12.20, 14.30 (льготный), 16.40, 18.50, 21 час. 23 мая в 18.50 — информационная программа «Зарубежный фильм на нашем экране». **«Женщина французского лейтенанта».** На ночном сеансе в 23 часа. 24 мая — **«Презумпция невиновности».**

«САЛЮТ» — новая программа мультфильмов. Сеансы: 9.40, 13.10, 14.40. В 11.10, 16.10, 18.20 (удл.), 21 час. — худ. фильм **«Френч-канкан».** ВИДЕОЗАЛ — видеофестиваль **«Лето-89».** **«Поджигатели»** (две серии). Сеансы: 9.50, 12.10, 14.30, 16.50, 19.10, 21.20. 24 мая — **«Муж и дочь Тамары Александровны».** Сеансы: 10, 12.10, 14.20, 16.30, 18.40, 20.50.

«РОДИНА» — **«Кондор».** Сеансы: 9.40, 11.40, 13.40, 15.40, 17.40, 19.40, 21.40. ВИДЕОЗАЛ — видеофестиваль **«Лето-89».** 23 мая — **«Муж и дочь Тамары Александровны».** Сеансы: 10.30, 12.30, 14.30, 16.30, 18.30, 20.30. 24 мая — **«Поджигатели».** Сеансы: 10.30, 12.30, 14.30, 16.30, 18.30, 20.30.

«ОКТЯБРЬ». 23 мая — **«Отцы»** (две серии). Сеансы: 13.30, 16 часов. В 18.30, 21 час — **«Официальная история».** 24 мая — **«Коршуны добычей не делятся»** (две серии). Сеансы: 13.30, 16, 18.30, 21 час.

«СПУТНИК» — **«Офицер с розой».** Сеансы: 13, 15, 17, 19 (удл.), 21.10. 24 мая в 11, 13 часов — **«Илья Муромец».** ВИДЕОЗАЛ (в клубе локомотивного депо) — **«Трудно первые сто лет».** Сеансы: 18, 20, 22 часа.

ДВОРЕЦ КУЛЬТУРЫ ЖЕЛЕЗНОДОРОЖНИКОВ. 23 мая — **«Боль».** Сеансы: 15, 17, 19 часов. 24 мая — **«Пусть я умру, господи...».** Сеансы: 15, 17, 19 часов.

Смотрите, слушайте

ТЕЛЕВИДЕНИЕ

СРЕДА, 24 МАЯ

ПЕРВАЯ ПРОГРАММА

6.30 — «120 минут». 8.35 — «Здравствуй, музыка!». 9.20 — Мультипликационные фильмы. 9.50 — Концерт. 10.25 — «Неугомонный Вепрев». Документальный фильм. 11.20 — «Клуб путешественников». 15.45 — «Музыкальная сокровищница». Концерт из произведений И.-С. Баха. 16.25 — Болгарские документальные фильмы. 17.00 — «Детский час». (С уроком английского языка). 18.00 — «Диалог с компьютером». 18.45 — «Сегодня в мире». 19.00 — «Это вы можете». 19.30 — Мультипликационный фильм. 19.40 — Мелодии и песни крымских татар. 20.00 — «Неугомонный Вепрев». Документальный фильм. 21.00 — «Время». 21.40 — Говорят народные депутаты СССР. 21.50 — «Спорт для всех». 22.10 — Футбол. Кубок европейских чемпионов. Финал. «Милан» (Италия) — «Стяуа» (Румыния).

ВТОРАЯ ПРОГРАММА

8.15 — Научно-популярные фильмы. 8.35, 9.35 — Музыка. 7-й класс. 9.05 — Немецкий язык. 1-й год обучения. 10.05 — Биология. Биологические методы защиты растений. 10.35, 11.35 — Физика. 6-й класс. 11.05 — Немецкий язык. 2-й год обучения. 12.05 — «Идеальный пейзаж в пустыне». Художественный фильм. 17.05 — Программа Ростовской студии телевидения. 18.05 — Областное телевидение. Новости. 18.15 — Мультипликационные фильмы. 18.55 — Футбол. Чемпионат СССР. «Динамо» (Тбилиси) — «Спартак». 1-й и 2-й таймы. В перерыве (19.45) — «Спокойной ночи, малыши!». 20.50 — «Сибирь на экране». 21.00 — «Время». 21.40 — Говорят народные депутаты СССР. 21.50 — «Знак судьбы». Музыкальный художественный фильм о народной артистке СССР В. А. Давыдовой.

РАДИО

ПЕРЕДАЧИ ИЗ ВОЛОГДЫ

6.15—6.25 — Выпуск новостей. 6.25—6.55 — Радиопрограмма «Вологодская орбита». 6.55—7.00 — Обзор газет «Красный Север» и «Вологодский комсомолец». 7.15—7.35 — Передача «Открытый микрофон». 7.45—8.00 — Объявления и реклама. 16.00—17.00 — Стереозаписи. 18.00—18.10 — Выпуск новостей. 18.10—18.40 — Радиожурнал «Здоровье».

ПОГОДА

В ближайшие два дня, по сведениям Вологодского гидрометцентра, по области ожидается переменная облачность, местами небольшие осадки. Ветер северный, северо-западный, 5—10 м/сек. Температура воздуха ночью 0, +5, местами до —2, днем 8—13 градусов тепла.

ВНИМАНИЮ ЛЮБИТЕЛЕЙ КИНО!

23 мая в 18.50 кинотеатр имени Ленинского комсомола приглашает на информационную программу «Зарубежный фильм на нашем экране» с участием киноведа Татьяны Кануновой. Будет показан новый фильм «Женщина французского лейтенанта», в главной роли — Мерил Стрип.

ВНИМАНИЕ!

Вологодское предприятие оптовой торговли продукцией производственно-технического назначения с участками услуг доводит до сведения покупателей, что склады №№ 4 (вспомогательные материалы), 6 (техническое оборудование), 15 (лакокрасочная продукция), 32 (электрооборудование) с 1 по 15 июня ЗАКРЫВАЮТСЯ НА ГОДОВУЮ ИНВЕНТАРИЗАЦИЮ.

Администрация, партком, профком и коллектив детских учреждений Вологодского льнокомбината имени 50-летия ВЛКСМ с прискорбием извещают о смерти бывшей заведующей детсадом № 18

ТРЕТЬЯКОВОЙ
Риммы Викторовны

и выражают глубокое соболезнование родным и близким покойной.

Похороны состоятся 23 мая. Вынос тела в 14 час. 30 мин. из зала гражданской панихиды (Пошехонское шоссе, 27).

Вологодское территориальное производственное объединение бытового обслуживания населения выражает глубокое соболезнование начальнику отдела кадров Буйловой Маргарите Павловне по поводу смерти ее мужа

БУЙЛОВА
Олега Александровича.

ОБЛАСТНОЙ УЧЕБНО-КУРСОВОЙ КОМБИНАТ

ТПО «Вологдаавтотранс»

объявляет прием на курсы:

подготовки ВОДИТЕЛЕЙ категории «ВС». Начало занятий 29 мая;

переподготовки ВОДИТЕЛЕЙ для работы на автомобиле «КамАЗ». Начало занятий 29 мая;

переподготовки ВОДИТЕЛЕЙ с категории «ВС» на категорию «Д». Начало занятий 5 июня.

За справками обращаться: г. Вологда, ул. Кооперативная, 25. Справки по телефону: 3-00-60.

ВНИМАНИЮ РУКОВОДИТЕЛЕЙ ПРЕДПРИЯТИЙ, УЧРЕЖДЕНИЙ, ДОМОУПРАВЛЕНИЙ, ЖКО И НАСЕЛЕНИЯ ГОРОДА ВОЛОГДЫ!

Вологодская ТЭЦ доводит до сведения, что с 25 по 26 мая будет производиться

ОПРЕССОВКА ТЕПЛОВЫХ СЕТЕЙ

для определения плотности и механической прочности трубопроводов и арматуры.

При опрессовке давление в сетях будет поднято до 16 атмосфер. Системы отопления, вентиляции и горячего водоснабжения должны быть отключены. При обнаружении повреждения теплопроводов сообщить по телефонам: 95-2-44, 5-56-48.

С 29 по 31 мая будет производиться

ПРОМЫВКА ТЕПЛОВЫХ СЕТЕЙ ТЭЦ

На период ремонта горячее водоснабжение будет прекращено по участкам в следующие сроки:

ул. Урицкого и Левичева — с 24 мая по 20 июня;

ул. Яшина и ул. Ветошкина (от ул. Левичева до ул. Яшина) — с 24 мая по 1 июля;

ул. Ветошкина (от ул. Яшина до ул. Ворошилова) **и ул.** Первомайская — с 24 мая по 14 июля;

ул. Ворошилова (от ул. Ветошкина до вокзала) — **с 24 мая** по 20 июля;

ул. Ворошилова (от ул. Ветошкина до облисполкома) — с 24 мая по 9 июня и с 14 июля по 3 августа;

ул. Герцена — с 24 мая по 6 июня и с 14 июля по 3 августа;

гидравлическая опрессовка — 3 августа;

ул. Челюскинцев — с 3 июля по 10 июля и с 4 августа по 11 августа;

ул. Октябрьская, Батюшкова и проспект Победы — с 24 мая по 5 июня и с 11 по 20 августа;

Южный район (поселок льнокомбината, микрорайоны №№ 5, 6) — с 24 мая по 20 июня;

микрорайон Бывалово — с 24 мая по 20 июня и с 24 августа по 30 августа;

промплощадка — с 24 мая по 20 июня и с 24 по 30 августа.

На периоды, указанные в графике отключений, владельцы внутриквартальных тепловых сетей должны провести ремонт теплоиспользующих приборов и арматуры.

План работы по тепловым сетям утвержден постановлением горисполкома № 283 от 18 апреля 1989 года.

Вологодская ТЭЦ.

ЧЕРЕПОВЕЦКИЙ ГОСУДАРСТВЕННЫЙ ПЕДАГОГИЧЕСКИЙ ИНСТИТУТ

ИМЕНИ А. В. ЛУНАЧАРСКОГО

ОБЪЯВЛЯЕТ ПРИЕМ СТУДЕНТОВ

на следующие факультеты

дневного и заочного отделений:

ДНЕВНОЕ ОТДЕЛЕНИЕ

ФИЗИКО-МАТЕМАТИЧЕСКИЙ ФАКУЛЬТЕТ. Специальности: **математика с информатикой и вычислительной техникой, физика с информатикой и вычислительной техникой.** Срок обучения 5 лет.

ИНДУСТРИАЛЬНО-ПЕДАГОГИЧЕСКИЙ ФАКУЛЬТЕТ. Специальности: **общетехнические дисциплины и труд, черчение и изобразительное искусство.** Срок обучения 5 лет.

ФИЛОЛОГИЧЕСКИЙ ФАКУЛЬТЕТ. Специальность: **русский язык и литература.** Срок обучения 5 лет.

ФАКУЛЬТЕТ ПЕДАГОГИКИ И МЕТОДИК НАЧАЛЬНОГО ОБУЧЕНИЯ. Специальность: **педагогика и методика начального обучения.** Срок обучения 4 года.

ФАКУЛЬТЕТ ДОШКОЛЬНОГО ВОСПИТАНИЯ. Специальности: **педагогика и психология** дошкольная (срок обучения 4 года); **педагогика и психология дошкольная и иностранный язык; дефектология** (срок обучения 5 лет).

ЗАОЧНОЕ ОТДЕЛЕНИЕ

ФАКУЛЬТЕТ ПЕДАГОГИКИ И МЕТОДИК НАЧАЛЬНОГО ОБУЧЕНИЯ. Специальность: педагогика и методики начального обучения.

ИНДУСТРИАЛЬНО-ПЕДАГОГИЧЕСКИЙ ФАКУЛЬТЕТ. Специальность: общетехнические дисциплины и труд.

ФАКУЛЬТЕТ ДОШКОЛЬНОГО ВОСПИТАНИЯ. Специальность: педагогика и психология дошкольная.

В институт принимаются лица, имеющие законченное среднее образование, успешно сдавшие вступительные экзамены и прошедшие по конкурсу. При этом преимущественным правом при зачислении пользуются граждане, направленные органами народного образования на условиях целевого приема на выделенные места для лиц, постоянно проживающих в сельской местности.

На заочное отделение принимаются работники народного образования.

Без вступительных экзаменов по результатам собеседования принимаются лица, имеющие соответствующее избранной специальности среднее специальное образование и работающие по полученной специальности не менее одного года, а также лица, имеющие среднее образование и работающие в системе народного образования не менее двух лет. Во время собеседования выясняется ориентированность в выбранной специальности и общий уровень развития.

Срок обучения принятых на заочное отделение по собеседованию — 4 года, для имеющих среднее образование — 5 лет, на индустриально-педагогическом факультете для окончивших индустриально-педагогический техникум — 3 года, зачисленных по результатам вступительных экзаменов — 5 лет.

Поступающие в институт сдают экзамены в объеме программы средней школы:

на физико-математический и индустриально-педагогический факультеты (специальность: общетехнические дисциплины и труд) — по математике (письменно), физике (устно), русскому языку и литературе (письменно);

на индустриально-педагогический факультет (специальность: черчение и изобразительное искусство) — по русскому языку и литературе (письменно), рисунку, живописи, истории СССР;

на факультет педагогики и методик начального обучения — по русскому языку и литературе (письменно), математике (письменно), истории СССР (устно);

на факультеты: филологический и дошкольного воспитания (специальность: педагогика и психология дошкольная) — по русскому языку и литературе (письменно и устно), истории СССР (устно);

на факультет дошкольного воспитания (специальность: педагогика и психология дошкольная и иностранный язык) — по русскому языку и литературе (письменно и устно); иностранному языку (немецкий или английский, устно);

на факультет дошкольного воспитания (специальность: дефектология) — по русскому языку и литературе (письменно и устно), биологии (устно).

На заочном отделении собеседование проводится до 26 мая, вступительные экзамены — с 1 по 20 июня.

На дневном отделении вступительные экзамены проводятся с 16 июля по 5 августа.

Заявления о приеме подаются на имя ректора с приложением: документа об образовании (в подлиннике), характеристики, рекомендации педсовета школы, СПТУ, ССУЗ, органов народного образования, трудовых коллективов, городских и районных комитетов комсомола, воинских частей для поступления в педагогический институт, выписки из трудовой книжки (колхозной книжки), медицинской справки по форме № 086-у, 6 фотокарточек (3Х4).

Прием документов на заочное отделение продолжается, для поступающих по собеседованию—до 25 мая, для всех других— до 31 мая. Прием документов на дневное отделение производится с 25 июня по 15 июля.

Абитуриенты и иногородние студенты, принятые по конкурсу на дневное отделение, обеспечиваются общежитием. Для лиц, проживающих в сельской местности, будут организованы подготовительные курсы с 27 июня по 15 июля.

Заявления с документами направлять ценным письмом по адресу: 162600, г. Череповец, ул. М. Горького, 14, приемная комиссия.

Зам. редактора Г. А. АКИНЬХОВ.

НАШ АДРЕС: Вологда-1, ул. Челюскинцев, 3.

Вход с улицы Октябрьской.

ПОЧТОВЫЙ ИНДЕКС 160001.

Телефоны: зам. редактора — 2-31-41; зам. редактора — 2.31.35; ответственный секретарь — 2-32-51; секретариат — 2-53-31; отделы: партийной и советской работы — 2.55.70; 2.03-37, 5.22.94, 2-01-72; экономический — 2-05-13, 2.53-81, 2-10-62, 5-24-64; агропромышленный — 2-04-85, 2.53.93, 2.55.30, 5.22.74; идеологический — 2-53-41, 5.22-84; профсоюзной жизни — 5-22-65; писем и социальных проблем — 2-50-85, 2-00-32, 2.55.50; публицистики — 5.22-64; новостей — 2-55-23, 2-31.42, 2.31.40, 2-01-72, 5-22-45; приемная писем — 2-00-33; прием объявлений — 2-04-61; бухгалтерия — 2.55.40; справки — 2-02-72.

ГЕ—02245. Печать высокая. Объем 2 п. л. Индекс 51080. Зак. 4097. Газета выходит 300 раз в год. Тираж 115 000.

Областная типография, 160001, г. Вологда, ул. Челюскинцев. 3.