ПРОЛЕТАРИИ ВСЕХ СТРАН, СОЕДИНЯЙТЕСЬ!

КРАСНЫЙ СЕВЕР

СРЕДА, 13 ИЮЛЯ 1988 года
№ 161 (21325)
Цена 3 коп.

ГАЗЕТА ОСНОВАНА В МАЕ 1917 ГОДА.
Выходит шесть раз в неделю.

ОРГАН ВОЛОГОДСКОГО ОБЛАСТНОГО КОМИТЕТА КПСС И ОБЛАСТНОГО СОВЕТА НАРОДНЫХ ДЕПУТАТОВ

По Стране Советов

СОВЕТСКАЯ ГАВАНЬ (Хабаровский край), 12. **Добыму морепродуктов и реализацию их для жителей побережья Татарского пролива взял на себя молодежный кооператив «Рыбак».**

Его торговые точки открылись в рабочих поселках Гатка, Майский, Заветы Ильича. Наряду с традиционным ассортиментом рыбного рынка — камбалой, корюшкой, навагой предлагаются и деликатесы — краб, креветки, трепанги. В составе кооператива — уволенные в запас воины, старшеклассники, отпускники, приехавшие погостить на Дальний Восток. Объединить их интересы и усилия помог горком комсомола Советской Гавани, который взял шефство над молодежным кооперативным движением.

МОГИЛЕВ, 12. **Не устраивающий городскому комфорту обеспечивают автономные системы отопления сельских домов и снабжения их горячей водой, которые начал выпускать Могилевский пифтостроительный завод.**

В этот набор сантехники, разработанный и освоенный по заказу облагропрома, входит печь, система подачи горячей воды на кухню, в ванну и отопительные сеть. Первую партию отопительных систем машиностроители отправили на комплектацию трехэтажных домов уселебного типа. Когда их выпуск будет доведен до двух тысяч в год, новинку начнут получать и другие районы республики.

ВИЛЬНЮС, 12. **Быстро и бесплатно могут проконсультироваться сельские труженики Литвы по любому юридическому вопросу— будь то трудовой спор, оформление пенсии или деятельность кооператива.**

В республике при комитетах профсоюза работников агропромышленного комплекса открыты консультации, где прием граждан на общественных началах ведут опытные юристы. Они оказывают помощь и профсоюзным комитетам, выступают с лекциями на правовые темы в трудовых коллективах.

(ТАСС).

Вологда—Архангельск: соревнование областей

ЗА ПЕРВОЕ ПОЛУГОДИЕ 1988 ГОДА

	Вологодская	Архангельская
ПРОМЫШЛЕННОСТЬ		
Выполнение договорных обязательств	99	98,7
Темп роста товарной продукции	103,6	103,2
Удельный вес предприятий, не выполнивших договорные обязательства	29	24,1
КАПИТАЛЬНОЕ СТРОИТЕЛЬСТВО		
Выполнение государственного плана (за счет централизованных капвложений)		
— ввод в действие основных фондов	63	115
— капитальных вложений	101	105
— строительно-монтажных работ	103	103
— капитальных вложений в жилищное строительство (к годовому лимиту)	38	47
— ввод в действие общей (полезной) площади	115	122
Выполнение плана объема подрядных работ, выполненных собственными силами	106	103
Темп роста подрядных работ	110	106
ТРАНСПОРТ И СВЯЗЬ		
Темп роста по перевозке грузов	101	106
Темп роста по тарифным доходам	108	106
ТОРГОВЛЯ		
Выполнение плана товарооборота	98,1	98
БЫТОВОЕ ОБСЛУЖИВАНИЕ		
Выполнение плана платных услуг	103	101
СЕЛЬСКОЕ ХОЗЯЙСТВО		
Выполнение плана закупок (в процентах)		
— скота и птицы	105	115
— молока	97	99,4
— яиц	99	110
Производство в соответствующему периоду прошлого года:		
— скота и птицы	105	105
— молока	98	94
— яиц	99,4	100,6
Продуктивность:		
— средний удой молока на одну корову (кг)	1322	1280
— яйценоскость на одну курицу-несушку (штук)	127	125
Численность поголовья к соответствующему периоду прошлого года		
— крупного рогатого скота	98	99,7
в т. ч. коров	99	99

Перестройка сближает нас

Встречи М. С. Горбачева на краковской земле

КРАКОВ, 12 июля. (Спец. корр. ТАСС). Сегодня древний Краков радушно встречал М. С. Горбачева, находящегося в ПНР с официальным дружественным визитом.

Второй столицей Польши, колыбелью польской государственности и культуры называют этот крупный промышленный и научный центр на юге страны. У Кракова богатая и славная история. Каждое здание в его центральной части — неповторимый шедевр зодчества минувших веков, живое напоминание о выдающихся деятелях польской и мировой культуры, науки, политики. Одна из ярких страниц в истории Кракова связана с жизнью и деятельностью В. И. Ленина. В 1912 — 1914 годах в этом городе, а также в близлежащих населенных пунктах Белом Дунайце и Поронине жил и работал Владимир Ильич. Ныне здесь созданы ленинские музеи, которые ежегодно посещают сотни тысяч людей со всех концов народной Польши и многих зарубежных стран.

...10 часов 35 минут по местному времени. Прибывших из Варшавы на краковский аэродром Балице М. С. Горбачева и его супругу встречали Первый секретарь ЦК ПОРП, Председатель Государственного совета ПНР В. Ярузельский с супругой, первый секретарь Краковского воеводского комитета ПОРП Ю. Гаевич, председатель Краковского народного Совета А. Козуб, президент Кракова Т. Сальва, представители общественности.

В поездке по стране М. С. Горбачева сопровождают член Политбюро ЦК КПСС, министр иностранных дел СССР Э. А. Шеварднадзе, секретарь ЦК КПСС В. А. Медведев, первый секретарь ЦК Компартии Белоруссии Е. К. Соловьев, посол СССР в ПНР В. И. Бровиков. С польской стороны — член Политбюро, секретарь ЦК ПОРП Ю. Чирек, кандидат в члены Политбюро ЦК ПОРП М. Горыньда, член Секретариата ЦК ПОРП Б. Колодейчак, заведующий Международным отделом ЦК ПОРП Э. Куча, министр иностранных дел ПНР Т. Олеховский, посол ПНР в СССР В. Натороф.

Итак, одна из ленинских страниц на краковской земле — Белый Дунаец. Скромный деревянный дом крестьянина Тересы Скупень с двумя комнатами и мансардой был в 1913—1914 годах местом жительства В. И. Ленина и Н. К. Крупской. Здесь Владимира Ильича часто посещали соратники по революционной борьбе, здесь были написаны десятки ленинских работ. У входа в дом-музей — колоритный обряд гостеприимства: хлеб-соль на расшитом рушнике, играет капелла гуральских музыкантов.

М. С. Горбачев ознакомился с экспозицией Дома-музея, где заботливо воссоздана вся обстановка той памятной поры. В книге почетных посетителей Генеральный секретарь ЦК КПСС оставил запись.

Несколько минут езды по зеленым склонам Татр — и кортеж автомашин прибывает в Поронин. Здесь в октябре 1913 года останавливались вместе с В. И. Ленином участники Поронинского совещания — российские социал-демократы. В наре музея, хранящего память об этом событии, установлен памятник Ленину — подарок ленинградских рабочих польскому народу. М. С. Горбачев возложил к его подножию венок.

* * *

Нельзя понять Москвы, не побывав в Кремле, трудно составить представление о Праге, не подивившись к башням и дворцам Пражского града. То же самое можно сказать об историческом центре Кракова — площади Главного рынка со знаменитыми суконными рядами и башнями, окутанными легендами Мариацкого собора. С его звонницы ежедневно в полдень звучит сигнал трубача—хейнал, с которым в Польше сверяют время так же, как москвичи с боем курантов на Спасской башне.

Во второй половине дня жители Кракова, заполнившие улицы и площади в старинных кварталах, тепло встречали М. С. Горбачева, прибывшего из Поронина в Старый город.

Приветственные возгласы, рукопожатия, здравицы на пути советского руководителя по исторической площади дополнило обилие цветов. Гвоздики и розы, гладиолусы и герберы — десятки пучных буктетов со своих лотков дарит гостю древнего Кракова девушки-цветочницы. И не беда, что не у каждого приписены к этой встрече цветы. Свою симпатию к человеку, которого польская общественность признала «самым популярным государственным руководителем», люди выражают улыбкой, приветливым жестом, а еще — тем, что пропускают впереди себя детей.

В беседах с Генеральным секретарем жители Кракова желали успеха советской перестройке, говорили о своих симпатиях к советскому народу, о важности дальнейшего развития контактов между гражданами обеих стран.

* * *

Вечером М. С. Горбачев посетил Вавельский замок в Кракове и вместе с В. Ярузельским принял участие в митинге дружбы польской и советской молодежи.

Завершив пребывание в Кракове, Генеральный секретарь ЦК КПСС возвратился в Варшаву.

Н. ЖЕЛЕЗНОВ,
А. КОНДРАШОВ,
А. ПЕРШИН,
Г. ПИШКИН,
В. ПИШЛИН.

ОТ РЕШЕНИЙ К ДЕЙСТВИЯМ

Если подумать вместе

Не отвечает возросшим потребностям уровень развития базы строительных организаций и промышленности строительных материалов. И тут надо многое сделать... Слова эти, произнесенные на партийной конференции, заставили проанализировать свою работу. И невеселый анализ получается. Почему? Может быть, у коллектива, где я работаю, нет желания хорошо трудиться и правильно распределять? То и другое есть, но зачастую нет возможности для этого: подводят нас автотранспортники. Подвозку песчано-гравийной смеси из забоя на переработку должны на нашем участке «Кузино» обеспечивать водители Кирилловского филиала № 1. Не знаю, как раньше, но нынче не чувствуется огонька в его работе. Автотранспорту нам выделяется недостаточно, приезжают порой водители с опозданием, уезжают раньше положенного. Не лучше обстоит дела с отгрузкой и доставкой нашей продукции судами Северо-Западного и Сухонского пароходств. Но их вине участок срывает задание по переработке сырья, накапливает горы песка, гравия, щебня. В результате рабочие вынуждены сидеть без дела, заработок снижается, настроение падает. А ведь на стройках эти материалы позарез нужны. Там нередко случаются простои как раз из-за их отсутствия.

Водители и речники могут сказать: «Нас, мол, критикуешь, а разве у нас все гладко с организацией труда?». К сожалению, не все. Бывает, ломается техника, случается, не успеваем своевременно исправить подъездные пути. Не скрываю этих недочетов, предлагаю и автотранспортникам, и речникам, и коллективу нашего участка сообща подумать о том, что и как надо сделать для лучшего обеспечения стройиндустрии области материалами. Уверен, вместе найдем возможности для заметного ускорения нашего труда, от которого в конечном счете во многом зависит обеспечение вологжан жильем, объектами социкультбыта.

В. БАТИЩЕВ,
мастер карьера «Кирилловский» Череповецкого карьероуправления.

Нераскрытые возможности

В последние годы немало денег вложено в развитие сельского хозяйства. В каждом колхозе нашего района основные средства возросли в два-три раза. Однако отдача куда скромнее. Да чего говорить про большой рост объемов производства, когда с планами-заказами не всегда справляемся. Немалую роль сыграло некомпетентное вмешательство в дела сельских тружеников. Скажем, заставляют строить крупную ферму или животноводческий комплекс, а о пастбищах для скота забывают, не финансируют их строительство. Вот и снижается продуктивность. Или мелиорация земли. В колхозе она проведена на сотнях гектаров, на что затрачены сотни тысяч рублей. Какова отдача от вложений, если, как показало лето минувшего года, на обширных лугах пока было так же трудно заехать, как и на все другие. Не отличаются они и урожайностью.

Такое положение не только в нашем хозяйстве. Многие мероприятия по подъему сельского хозяйства остались не реализованными до конца. Поэтому не случайно на XIX партийной конференции, в ее резолюции было заострено внимание на продовольственной проблеме. Намечены, по-моему, верные пути решения. Один из них — внедрение разнообразных форм подряда и аренды.

Возьмем, например, семейный подряд. Этот способ организации труда в полной мере раскрывает возможности человека, позволяет без дополнительных затрат произвести большее количество продукции. Сужу по местному опыту: на фермах хозяйства работает пять семейных коллективов. У всех результаты высокие. В многом благодаря семейным звеньям колхоз смог значительно перевыполнить полугодовую программу продажи мяса.

И. КУДЕЛИН,
председатель колхоза имени Ленина Сямженского района.

Точка опоры

За последнее время начала оживляться деятельность различных общественных организаций, создаются новые самодеятельные объединения. Партия, как заявлено в резолюции «О демократизации советского общества и реформе политической системы», будет всемерно содействовать тому, чтобы они энергичнее включились в процесс обновления.

Думаю, что это обстоятельство должны использовать народные депутаты. Часто они не могут добиться решения какого-либо вопроса потому, что действуют в одиночку. А ведь их опорой могут стать активисты обществ и организаций.

В. ЛИМИН,
ветеран войны и труда, член КПСС.
г. Вытегра.

Валентине Кукушкиной (на снимке), одной из лучших доярок совхоза имени Ильмушина, доверено было представлять коллектив на районном конкурсе мастеров машинного доения.

Вологодский район.

Фото Н. ЧЕСНОКОВА.

Встречи с трудящимися

ВСЕСОЮЗНАЯ ПАРТИЙНАЯ XIX

В области проходят встречи делегата XIX Всесоюзной партийной конференции первого секретаря обкома КПСС В. А. Кунцова с трудящимися. В Кадуйском районе он выступил перед партийно-хозяйственным активом, жителями райцентра. Своими впечатлениями о конференции поделился в коллективе Череповецкой ГРЭС. Вчера у В. А. Кунцова состоялись встречи с трудящимися Устюженского района. Сегодня он намерен побывать в чагодинских хозяйствах, встретится с активом.

Общение, беседы с делегатом вызывают большой интерес у тружеников сельских и промышленных предприятий и организаций, ведь речь идет о неотложных проблемах, путях выполнения решений партконференции.

ЛЕТО — ПОРА ВЫСОКИХ НАДОЕВ

ДОБРЫЙ НАСТРОЙ

За шестидневный период доили надоить по 1350 килограммов молока от коровы. Обязательство достаточно напряженное. Но в выполнении его не сомневаются. Доильная установка рядом с фермой. Долголетнее культурное пастбище к эксплуатации подготовлено заблаговременно. Чтобы компенсировать нехватку кормов, на ночь ежедневно подкармливают коров зеленкой.

Пасут скот С. И. Мигов и В. В. Лаврентьев. Оба постоянные чабаны нашего передового звена, зимой работяги скотники и кормачи. Почаю за стадом присматривает В. А. Ростов. Начало пастьбы прошло организованно, поэтому с первых дней надои стали резко возрастать.

Настрой в коллективе неплохой. С нового года действуют хозрасчетные стимулы. Только за первый квартал получили прибыль 3500 рублей. Заметно окрепла трудовая дисциплина. Зарплата — авансированная, но по результатам года сделают перерасчет. Думаю, что прибыль будем наращивать. И не только за счет экономии материальных ресурсов, а прежде всего — за счет дальнейшего роста продуктивности коров и повышения качества продукции.

В. МИГОВА,
доярка колхоза «Дружба»
Чагодощенского района.

ЗЕЛЕНАЯ ЖАТВА

По старинке

Согласимся, вряд ли хороший хозяин на полямы заготовит корм для своей коровы, да и на качество его ручной махнет. Верно, так не бывает. А почему тогда все еще слышим откровенное признание: «Прошедший зимовки похвастать не может...»

Но именно с этой фразы начинали мы материал рейда «Красного Севера» от 9 июня этого года из кирилловского колхоза «Свобода», именно так сказал зоотехник А. С. Осичева. Да, молоко «потеряли» из-за недостатка корма, из-за низкого качества его, да и себестоимость молока со счета сбрасывать. Как мы уже знаем, должны государству подсотни тонн молока. Кстати, и сегодня еще все это сказывается на надоях, по словам того же зоотехника, «резкого перелома в надоях пока не произошло».

Тогда, а мы были первый раз в «Свободе» пакануне сенокоса, оператор АВМ жаловался на затяжку с ремонтом агрегата, а главный инженер хозяйства в свою очередь — на отсутствие трехсот метров уголка, необходимого для ремонта тракторных прицепов. Разнесчастный уголок не могли достать ни районный агросоюз, ни местное руководство.

Как сегодня? Сегодня, кажется, изменения в лучшую сторону есть, ведь в АВМ работает («Половину плана по муке сделали,— это слова оператора Александра Белова), и тележки (прицепы) исправно совершают челночные переезды с поля до ямы-траншеи.

— С сенной проблемы не будет,— уверенно заявил Валерий Гудков,— была бы погода, а пока третий день косили стоят — дожди...

Только не надо думать, что и люди стоят. Нет, такого не скажешь. К примеру, Валерий и два его брата, Александр и Владимир, довольно неплохо занимаются сенажом и силосом. Дело идет к завершению второй траншеи. В колхозе этот коллектив так и зовут — звено братьев Гудковых. Братьев хозяйство и подкормит, а с отменой справляется четверо механизаторов: Виктор Галкин, Михаил Воробьев, Александр Маскурин и однофамилец братьев — тезка моего и их — Владимир. Кстати, он — депутат областного Совета народных депутатов.

— Как погода позволит, — говорит председатель Сергей Николаевич Колотилов,— сразу пять косилок, да два пресса на сено пустим — только пойдет!

Теперь о традициях, которые все еще живут. Помним про уголок? Да, тот самый для ремонта прицепов. В колхозе нашем, как говорится, под руку случай! Перед самым отъездом вновь здоровеем с Александром Беловым. Идет в контору. Почему не на АВМ?

— Первая полоска,— отвечает оператор,— сгорел двигатель. Сегодня обещали исправить...

Понимаете, обещали. Опять, значит, это необязательное слово. И как бы хотелось, чтобы сегодня электрики отступили вопреки традиции — взяли и приехали. Сенокос все-таки на селе.

Ю. МАЦНЕВ.

«Красный Север» выступил. Что сделано?

Будет комплекс здоровья

Коллективами деревообрабатывающего комбината «Вологодский» и специализированной передвижной мехколонны обсуждено открытое письмо руководителей колхоза «Первое мая» Кичменгско-Городецкого района («Красный Север» № 141) о строительстве в этом хозяйстве физкультурно-оздоровительного комплекса.

Решено включить строительство комплекса в план подрядных работ мехколонны начиная с ноября текущего года. Деревообрабатывающий комбинат «Вологодский» гарантирует изготовление дополнительного комплекта конструкций здания к вышеуказанному сроку.

Об этом сообщено в руководителям колхоза «Первое мая».

Г. ПАДОЖНИКОВ,
директор ДОКа «Вологодский»;
В. КУЛИК,
начальник СПМК;
А. ШЕСТАКОВ,
секретарь партбюро;
А. ФИРСОВ,
председатель профкома;
А. ШАВИН,
секретарь комитета комсомола.

МАРШРУТЫ «МЕТЕОРОВ»

Транзитная скоростная линия Череповец — Белозерск — Девятины считается одной из самых сложных в Северо-Западном речном пароходстве. Обслуживает ее бригада из пяти «Метеоров». В выходные дни, когда наплыв пассажиров особенно высок, она совершает рейсы в Камешник или Рощино. Отвезет в семь утра грибников, а в восемь, как и положено, отправляется в Девятины.

— Линия напастная, экипажи сложившиеся, — рассказывает капитан-наставник Череповецкого речного порта В. Балева. — Пятую навигацию работают групповым методом. Это повысило ответственность каждого за общее дело. Меньше стало перегрузок судов, нарушений безопасности, укрепилась взаимовыручка.

Большим авторитетом в бригаде, да и во всем порту, пользуется капитан-наставник СЗРП капитан теплохода «Метеор-46» Е. Вдовин. Это хороший практик. Специального образования он не имеет, но к тому часто обращаются за советом дипломированные речники. Капитан «Метеора-86» Ю. Мирославский — ветеран порта, награжден медалью «За трудовую доблесть».

Особое внимание речников обращают на культуру обслуживания. К услугам пассажиров буфеты, беспрерывно работающие на каждом судне. В последнее время «Метеоры» стали участвовать в проведении однодневных туристических экскурсий в Ярославль, Углич, Белозерск, Кириллов, Ферапонтово. Эти поездки становятся все популярней.

В. АДРИАНОВ.
г. Череповец.

УКАЗ ПРЕЗИДИУМА ВЕРХОВНОГО СОВЕТА РСФСР

О присвоении почетного звания «Заслуженный деятель науки РСФСР» Маловицкому Л. Я.

За заслуги в развитии филологической науки и подготовке педагогических кадров присвоить почетное звание «Заслуженный деятель науки РСФСР» доктору филологических наук, профессору Маловицкому Леонарду Яковлевичу — заведующему кафедрой Череповецкого государственного педагогического института, Вологодская область.

Председатель Президиума Верховного Совета РСФСР
В. ОРЛОВ

Секретарь Президиума Верховного Совета РСФСР
С. ЧИСТОПЛЯСОВ

Москва, 11 июля 1988 года.

УКАЗ ПРЕЗИДИУМА ВЕРХОВНОГО СОВЕТА РСФСР

О присвоении почетного звания «Заслуженный работник культуры РСФСР»

За заслуги в области советской культуры и многолетнюю плодотворную работу присвоить почетное звание «Заслуженный работник культуры РСФСР»

Анфимову Александру Васильевичу — редактору великоустюгской городской газеты «Советская мысль», Вологодская область.

Председатель Президиума Верховного Совета РСФСР
В. ОРЛОВ

Секретарь Президиума Верховного Совета РСФСР
С. ЧИСТОПЛЯСОВ

Москва, 11 июля 1988 года.

Под контролем — вузовские кафедры

В свете новых требований, предъявляемых к высшей школе, должна меняться и деятельность соответствующих групп народного контроля. Принципиально их роль в том, чтобы увидеть и предотвратить недостатки, в ряде случаев помочь решить проблемы подготовки кадров для народного хозяйства.

Как же справляются со своими обязанностями, в частности, университетскими вузами университета? Разговор об этом шел на днях в Вологодском городском комитете народного контроля. Доклад делал председатель группы, доцент кафедры неорганической химии института Ю. Г. Сажинов.

Осуществления накануне проверки гласности результаты дозорные правильно понимают свои задачи. Группа отказалась от большого количества рейдов, по-иному осуществляет планирование работы, в основу которой положены приоритетные направления. Для организации дозорных темы научного поиска, жилищно-бытовые условия студентов и деятельность административно-хозяйственных подразделений.

Один пример. Проверяя уровень организации и проведения практики студентов факультета механизации, контролеры обнаружили, что времени на нее выделено мало, будущие специалисты не успевают осваивать новую сельскохозяйственную технику. Имели место случаи задержки приказов, недоучет помещений занятий по тематике. Группа НК принципиально отнеслась к работе, которую ведут доценты В. А. Остроумов и В. Д. Лалуев, высказала в их адрес ряд серьезных критических замечаний. В настоящее время недостатки в основном устранены.

Дозорные института перенесут центр тяжести на ежедневную работу с людьми, стремятся сверять свои действия с общественным мнением, предают широкой гласности результаты проверок, что укрепляет демократический характер контроля, вызывает заинтересованность и поддержку коллектива.

Городской комитет народного контроля положительно оценил деятельность дозорных Вологодского молочного института в условиях перестройки и рекомендовал их опыт к изучению в крупных высших и средних специальных учебных заведений областного центра.

С. ЛЕОНИДОВ.

С клюшкой работает на пятой домне ЧМК горновой Юрий Сергеевич Максимов (на снимке). Он — хороший производственник, в часы досуга активно пропагандирует занятия спортом.

Фото Н. ЧЕСНОКОВА.

АДРЕСА ПЕРЕСТРОЙКИ

В КРАСНОМ уголке жилищно-эксплуатационного комплекса колхоза «Заря» собрались доярки. Волнуются, переживают. А дело в том, что по прохождении курса зоотехучебы они сдают зачет. Но это зачет скорее похож на экзамен: сравнительно с прошлым годом каждая изучила массу специальной литературы. Надавыдоили коровы по пять тысяч килограммов молока в год — для этого не только крепкие руки нужны, но и прочные знания. Нужно быть доброй первого сортА! А если сегодня экзаменацию зачет окажется провалом — это лишение классности, денежная и моральная потери... — рассуждает председатель Грязовецкого райисполкома Вениамин Александрович Мельников. — Культуру нужно понимать широко: это и культура труда, и быта, и отдыха, это и общая культура человека.

За этими словами — горячее желание, которое здесь руководствуется. Свидетельство тому — укрепление материальной базы в социально-культурной сфере. В наше время активно ведется жилищное строительство. Большинство школ расположено в новых типовых домах. На каждой центральной усадьбе построен типовой Дом культуры. В районе 50 фермы, а в них около 50 красных уголков и бытовых комнат. До конца пятилетки на всех центральных усадьбах района будут построены все главные объекты социультбыта.

Многое зависит от руководителя. Причем на любом уровне. В совхозе «Ростанинский» есть, например, Дом животновода с сауной и медицинским, в совхозе «Аврора» прямо на ферме — профилакторий, в ПМК-4 — оздоровительно-восстановительный центр. Подобное на кирпичном заводе и промысловой артели.

В районе неплохая спортивная база. Особенно она развита в Грязовце и поселке Вохтоге, в колхозе «Заря» и в совхозе «Аврора», а также в ряде других хозяйств. Это результат постоянного внимания к развитию спорта со стороны руководителей. Не борьба с инвалидностью самых спортсменов.

Но случайно в Грязовце всегда находится энтузиасты. К примеру, именно они подогрели тепло на городской стадион, приобрели ледовый комбайн, построили трибуны, хоккейный корт, организовали в субботние и воскресные дни работу буфета.

Нередко в наше время можно слышать жалобы на отсутствие спортинвентаря, спортивной одежды, освещенной трассы. Но, ссылаясь на «объективные» причины, можно сидеть сложа руки, а можно и искать выход из положения.

— А что если приобретать лыжи в обмен... на сельскохозяйственную продукцию? Бедим же мы за картофелем, за цементом, — размышляют грязовецкие руководители.

И поехали... Сто пар лыж приобрела «Сельхозхимия». Договорился с лыжной фабрикой Вологодский лесхоз, купил. Привезли из Ярославской области лыжи для школ. Хоккейные ботинки нашлись в Москве.

СОЗДАНИЕ культурно-спортивных комплексов почти повсеместно активизировало деятельность по внеурочную жизнь, пробудило людей к творчеству, самодеятельности, выявило множество талантов.

Но вот в последнее время, в связи с переходом предприятий на хозрасчет и самофинансирование, многие культурно-спортивные комплексы оказались в труднейшем экономическом положении, их учредители стали «экономить» на дотациях.

А как обстоят дела в Грязовецком районе?

Рассказывает заведующая райфинотделом Н. С. Аммарова:

— В 1987—1988 годах на нужды культурно-спортивных комплексов районо перечислено 57 тысяч рублей, израсходовано—43. Все финансирование происходит за счет средств предприятий и организаций. Координационный совет составляет смету расходования, исходя из нее и идет приплетение средств в условиях хозрасчета и самофинансирования предприятия имеют даже большие средств и возможностей по фондам, в частности, и по фонду социально-культурные мероприятия. У предприятий стало больше возможности выделять на это средств. Так что плакать на хозрасчет нам не следует. Сейчас расход средств приобретает не то чтобы расконцепную форму, но более свободную. Суть сводится в то, что теперь есть возможность покупать в магазинах предметы стоимостью до ста рублей на наличные расчет. Значит, главное—убедить руководителей и коллектив в целесообразности выделения средств, и чтоб была от этого реальная отдача.

— Не надо преувеличивать сознательность иных руководителей — не каждый из них еще понимает роль культуры в нашей жизни, не каждый оценил и значение КСК — надо еще убеждать да убеждать. Но если он убедится, что есть отдача, что назавтра его работники придут на работу здоровыми, полными сил и энергии, в хорошем настроении, получив этот заряд бодрости благодаря хорошо организованному отдыху, любой руководитель не устоит и средства найдутся, — говорит председатель РАПО Леонид Иванович Сапронов.

Грязовецкий районный культурно-спортивный комплекс — перспективный и сложный экспериментальный объект. Оборудованный по последнему слову техники, в котором идет замена стереотипов, совершенствуется механизм управления. Это обновление исходит от районного Совета народных депутатов.

В Грязовце работает школа передового опыта культурно-нетрадиционных. Сельские КСК соревнуются между собой за лучшую постановку культурного обслуживания населения.

Большую надежду в нем возлагают на учителей. Учителю в этом деле — особое место, — говорит руководитель района.

Большое значение, к примеру, придается профориентации учащихся, но не такой, что «всем классом на фабрику», а целенаправленно человека в соответствии с его наклонностями. А вот выявить эти наклонности — задача трудная. Из кружка может прекрасный директор Дома культуры получиться, из другого — библиотекарь, а третий так любит животных, что не иначе как на ферму пойдет. Всякая специальность хороша! И всякая нужна!

К сожалению, еще далеко не везде учитель и другие представители сельской интеллигенции в культурные заведения на фигурами в перестройке культурной жизни села. Не сидят с повестки дня кадровый вопрос. Хотя закрытие домов культуры в районе нет, специалистов не хватает. И в этом плане работа тоже ведется. В нынешнем году поедут на учебу в культпросветучилище десять человек, в институт культуры — трое.

ОЛЬШИНСТВО сельских культурно-спортивных комплексов состоит в том, что они приближены непосредственно к человеку. Давайте поднимем традиционной встрече двух из них, соревнующихся между собой Слободского (поселка «Заря») и Фроловского («Совхоз «Согласие»).

...Веселые, нарядные, с песнями и гармошками приехали в Слободу — в центральную усадьбу колхоза «Заря» — посланцы совхоза «Согласие». Как самых дорогих и желанных гостей — хлебом-солью, цветами и песнями встречали их хозяева. Когда мы подъехали к Слободе, там уже вовсю шло веселье: пели хороводы, фотографировались, заливались гармошки. Открывалась выставка декоративно-прикладного искусства, шло соревнование коллективов, развертывающее представление «Путешествие в страну сказок» — для детей, музыкальная программа — для любителей народной музыки...

Бросилась в глаза такая деталь: используются все помещения клубного комплекса.

Фроловский культурно-спортивный комплекс молод. Он создан всего полгода назад, но уже стал первым по мощности партийной организации совхоза, центром идеологической работы.

— Мы объединили усилия сельской интеллигенции и труженников сельского хозяйства. Все работают с душой. У нас более не учитывается художественной самодеятельности — отдача, что назавтра его работник придет на работу здоровым, полным сил и энергии, в хорошем настроении, получив этот заряд бодрости благодаря хорошо организованному отдыху, любой руководитель не устоит и средства найдутся, — говорит председатель РАПО Леонид Иванович Сапронов.

Грязовецкий районный культурно-спортивный комплекс — перспективный и сложный экспериментальный объект. Оборудованный по последнему слову техники, в котором идет замена стереотипов, совершенствуется механизм управления. Это обновление исходит от районного Совета народных депутатов.

В Грязовце работает школа передового опыта культурно-нетрадиционных. Сельские КСК соревнуются между собой за лучшую постановку культурного обслуживания населения.

Большую надежду в нем возлагают на учителей. Учителю в этом деле — особое место, — говорит руководитель района.

Большое значение, к примеру, придается профориентации учащихся, но не такой, что «всем классом на фабрику», а целенаправленно человека в соответствии с его наклонностями. А вот выявить эти наклонности — задача трудная. Из кружка может прекрасный директор Дома культуры получиться, из другого — библиотекарь, а третий так любит животных, что не иначе как на ферму пойдет. Всякая специальность хороша! И всякая нужна!

К сожалению, еще далеко не везде учитель и другие представители сельской интеллигенции в культурные заведения на фигурами в перестройке культурной жизни села. Не сидят с повестки дня кадровый вопрос. Хотя закрытие домов культуры в районе нет, специалистов не хватает. И в этом плане работа тоже ведется. В нынешнем году поедут на учебу в культпросветучилище десять человек, в институт культуры — трое.

ОЛЬШИНСТВО сельских культурно-спортивных комплексов состоит в том, что они приближены непосредственно к человеку. Давайте поднимем традиционной встрече двух из них, соревнующихся между собой Слободского (поселка «Заря») и Фроловского («Совхоз «Согласие»).

...Веселые, нарядные, с песнями и гармошками приехали в Слободу — в центральную усадьбу колхоза «Заря» — посланцы совхоза «Согласие». Как самых дорогих и желанных гостей — хлебом-солью, цветами и песнями встречали их хозяева. Когда мы подъехали к Слободе, там уже вовсю шло веселье: пели хороводы, фотографировались, заливались гармошки. Открывалась выставка декоративно-прикладного искусства, шло соревнование коллективов, развертывающее представление «Путешествие в страну сказок» — для детей, музыкальная программа — для любителей народной музыки...

Бросилась в глаза такая деталь: используются все помещения клубного комплекса.

Фроловский культурно-спортивный комплекс молод. Он создан всего полгода назад, но уже стал первым по мощности партийной организации совхоза, центром идеологической работы.

— Мы объединили усилия сельской интеллигенции и труженников сельского хозяйства. Все работают с душой. У нас более не учитывается художественной самодеятельности — реагирования на спрос населения, осуществляют записи современных программ и лишь дополняют предлагаемый в магазинах гарнитурами широкий выбор грампластинок и ценных лент с музыкальными произведениями любого характера.

Каждый случай обращения клиента к администрации по поводу неудовлетворительного качества услуг подвергается разбору на совете предприятия, после чего принимаются меры по устранению выявленных недостатков.

Авторитет культуры

За прошлый год в районе проведено 1 000 мероприятий, в них приняли участие 50 тысяч человек. Среди мероприятий — вечер-встреча ветеранов, вечер-встреча с ветеранами Великой Отечественной войны, вечер-встреча с ветеранами труда, — говорит Геннадий Александрович.

...А на сцене шло состязание — одна команда ИВИ (Слободскую возглавляла секретарь парткома колхоза «Заря» Н. А. Лебедев, Фроловскую — директор совхоза «Согласие» Ф. М. Мартынова). Соперники победители. Соперники пожимают друг другу руки и... Какая принципиальная разница! Обе команды награждаются современными лазерными светомузыкальными установками для дискотек — подарок областного управления культуры! Незаурядным было и колхозное чаепитие...

РАЙОННЫЙ семинар организаторов работы сельских культурно-спортивных комплексов в Грязовце прошел интересно, необычно, по-новому, как и многие другие мероприятия в районе. Руководители, к их чести, ищут новые формы работы. Вот раз семинар-встреча: так: чтобы с максимальной пользой использовать время, отпущенное для семинара, руководители ограничились докладчиком и докладов, — обсуждение вопросов шести в форме непринужденной беседы за «круглым столом» — с председателей и секретарей сельских Советов, руководителей сельхозпредприятий, секретарей парторганизаций и директоров сельских домов культуры пригласили всех главных специалистов и руководителей района.

А когда встал вопрос о формах и содержании работы сельских КСК, решили устроить в нашем заседании на встречу двух соревнующихся комплексов — Фроловского и Слободского, о чем мы и рассказали выше.

Побывали на этой встрече и участники областного семинара — заведующие районными отделами культуры и руководители районных домов культуры...

— Остается только позавидовать тому, какую позицию по отношению к сфере культуры занимают грязовецкие руководители. И для себя, например, открыл в Грязовце председатель ВЦИК Ю. Ф. Кочнев, директор совхоза, председатель колхоза, секретарь парткома поют в хоре, ведут КВН... Если последовать райисполкому — вот и получится — такого авторитет любого руководителя только поднимается, да такая руководителям пойдет на пользу, — вывод, — вместе ли легче решать любые вопросы. Если сделано. Выход сделан и для себя. Нам, работникам культуры, надо быть по-настоящему «поворачиваться лицом к культуре», нарабатывать свой авторитет — конкретным делом, — говорит заведующий отделом культуры Белозерского райисполкома А. А. Цимбалов.

Подводя итог обмену мнений, начальник управления культуры облисполкома Ю. В. Зорин отметил:

— Семинар интересное и полезное в районном семинаре грязовчан — это наглядная демонстрация, самая искренняя заинтересованность руководителей власти в активной работе сельских культурно - спортивных комплексов, без чего нельзя добиться высокой эффективности. Увлеченность, зрелищность, глубина содержания — все было достигнуто. Управление культуры рекомендовало всем, кто имеет отношение к культуре, КСК, осмыслить опыт грязовчан и претворить его в жизнь.

Г. БУТУСОВА.

АГРОПРЕС ПРЕДПРИЯТИЯ

Развернись, профком!

Сейчас два инициативных профсоюзов в улучшении продовольственного снабжения своих коллективов есть все возможности. Устранены препятствия, сдерживавшие развитие подсобных сельских хозяйств. Предоставлено право передавать предприятиям и организациям убыточные и нижерентабельные хозяйства и их внутрихозяйственные подразделения, развивать на договорных условиях производственные связи с колхозами и совхозами, межхозяйственными организациями, кооперировать средства на создание совместных «цехов питания».

Что еще надо? Пожалуй, только ответственности и заинтересованности профкомов. Примеры такие есть. Большую заботу по обеспечению трудящихся продуктами проявляют администрация и профком Белокоукотского механизированного лесхоза. Подсобное сельское хозяйство поднялось молодое, создано на базе Нижне-Шарденьгского лесничества. Там построили свиноферму, скотный двор, кормокухню, хранилище, строятся убойный пункт и теплица. Рабочие лесхоза ежедневно получают молоко, периодически — мясо. По итогам областного соревнования подсобных сельских хозяйств за 1987 год хозяйству присуждено первое место по второй группе.

Но первой группе соревнующихся победителем стал тоже великоустюгский коллектив — совхоз «Северодвинец» Северного речного пароходства.

В прошлом году появились три новых подсобных сельских хозяйства. В настоящее время областной агрокомитет совместно с объединениями «Вологдамелиорация» и «Вологдаагростроя» создает подсобное хозяйство на землях грязовецкого совхоза «Демьяновский». Подобным образом намерены создать цехи питания в бабаевском совхозе «Дубровка» — Череповецкий сталепрокатный завод, в шекснинском колхозе «Согласие» — областное производственно-техническое управление связи, в других районах — ряд лесопромхозов объединения «Вологдалеспром».

К сожалению, многие предприятия не имеют своих предприятий по обеспечению своих трудящихся продуктами питания. Двадцать коллективов Череповца, двенадцать — Вологды с числом работающих больше пятисот человек вообще обходятся без подсобных сельских хозяйств. Есть такие коллективы и в других городах и районных центрах области.

Когда сравниваешь руководителей, председателей профкома, почему они забывают об этой стороне деятельности, возникает наука, а потом перечисляются причины. Основная из них — отсутствие земли. Но, как уже сказано, формальные препятствия сняты. Областной агрокомитет дал согласие на предоставление в районах по обеспечению промпредприятий землями для создания и развития подсобных хозяйств. К сожалению, в некоторых районах руководители хозяйств начинают «торговаться», требуя тебе или иных выгод.

Земля получена, хозяйство заведено, а как используются техника, удобрения, угодья? Это тоже забота профсоюзных комитетов и советов трудовых коллективов. Сегодня в пользовании сельхозцехов имеется почти 32 тысячи гектаров сельхозугодий, 95,6 гектара защищенного грунта, 585 тракторов, 86 комбайнов, 223 автомобиля, 10 тысяч голов крупного рогатого скота, более 33 тысяч свиней. Коллективы подсобных хозяйств произвели в 1987 году 4,6 тысячи тонн мяса, более 40 тысяч тонн молока, овощи, картофель и другую продукцию. Показатели несколько лучше, чем в предыдущем году.

Однако себестоимость продукции подсобных сельских хозяйств области еще очень высока. Убытки от себестоимости составили в прошлом году более пяти миллионов рублей (только по отделению «Вологдалеспром» — 2,3 миллиона). С низкой рентабельностью завершили сельскохозяйственный год объединение «Аммофос», оптико-механический завод, металлургический комбинат, азотно-туковый завод, 23 ГПЗ и ряд других.

Настало время критически посмотреть на свои сельхозцехи. Позаботиться об условиях, в которых работают животноводы, полеводы, механизаторы.

По примеру кировоградских промышленных предприятий можно кооперировать средства и ресурсы общими усилиями крупные фермы, цехи по переработке с комплексной механизацией труда. Тогда в собственных продуктах будет значительно ниже, и условия труда приблизятся к производственным.

Проблем у подсобных сельских хозяйств немало. Планировать поставки для них должны РАПО, областной агрокомитет, но пока все необходимое приходится брать у поставщиков, заключаемым предприятиями с обладателями фондов, и по остаточному принципу.

П. КОЧНЕВ,
заместитель заведующего жилищно-бытовым отделом облсовпрофа.

РОСТКИ РАБОЧЕГО САМОУПРАВЛЕНИЯ

Решает совет

В Законе о госпредприятии сказано, что в период между собраниями (конференциями) полномочия трудового коллектива выполняет его совет, который сосредоточивает главное внимание на развитии инициативных трудящихся, увеличении вклада каждого в общее дело. Именно так и работает совет трудового коллектива Устюженской передвижной механизированной колонны № 17 объединения «Вологдамелиорация».

С начала прошлого года мелиораторы перешли на коллективный подряд. Вскоре на общем собрании был избран его совет. Он сразу же занял активную позицию. Так, на его заседании анализировались итоги за проходящий квартал и месяц, шла речь о задачах по выполнению задания следующего этапа, о перспективах работы мест и перетарификации. Проходило принципиальное обсуждение каждого работника персонально по результатам его труда, рассматривались соответствие квалификационного разряда с трудолюбием, профессиональным, знаниями. Поднимались и другие вопросы. К примеру, о переводе на двухсменку бригады Н. Г. Федорова, проводящей мелиоративные работы на торфоболотах, а также звена деревянных экскаваторов на объекте Заозерье. Советом вносились конкретные предложения службам главного инженера, главного механика по обеспечению мелиораторов всем необходимым.

При участии совета были разработаны положения о коэффициенте трудового участия (КТУ) работников, о коэффициенте трудового участия (КТВ) того или иного подразделения в выполнение производственных программ.

Решение совета по установлению КТУ принимается открытого голосования. Протокол его подается вместе с табелем рабочего времени в бухгалтерию для начисления зарплаты. Распределение коллективного приработка ИТР осуществляется при выполнении планов подрядных работ и прибыли, вода объектов в эксплуатацию, превышения роста производительности труда над ростом зарплаты.

В. ЧЕРНОВАНОВ.

ТЕХНИЧЕСКИЙ ПРОГРЕСС: ЧТО МЕШАЕТ ВНЕДРЕНИЮ

ПРЕОДОЛЕТЬ СЕБЯ

Точная мысль прозвучала на XIX Всесоюзной партконференции: за три года мы могли бы сделать значительно больше, чем сделали на главных направлениях перестройки. И в развитии массового технического творчества не все. Это лишний раз подтвердил и состоявшийся недавно съезд ВОИР, подчеркнувший, что новые хозрастные формы деятельности новаторов не исключают, а дополняют прежние. Ближе использовать все, что способствует творческому поиску. Но используется ли?

Поясню это на примере Грязовецкого района. В прошлом году здесь резко снизились основные показатели рационализаторской деятельности. Сомуговаривались от руководителя по ежедневно включающий 17—20 конкретных задач и охватывающий все разделы программы «Интенсификация-90». Инициативно действует совет ВОИР, организованы соревнование рационализаторов и творческих бригад, конкурсы по механизацииручных работ и экономии топливно-энергетических ресурсов. Нередки коллектив, а поддерживает работу шестнадцати(!) — больше, чем в всех других предприятиях района — творческих бригад, да и результатами добился самых высоких в области. В расчете на это работников в прошлом году 26 авторов подали предложения, а внедрено их 32, получен эффект 21 тысяча рублей.

Казалось бы, вот он — передовой опыт. Приходи, заимствуй, внедряй. Оказывается, этого мало. Чтобы учиться и делать лучше, нужно в первую очередь преодолеть себя. В трудности именно такого преодоления кроется, на мой взгляд, главная причина проблем, накопленных в изобретательстве и рационализации. Чтобы убедиться в этом, достаточно побывать в Черепецком филиале швейного объединения «Рассвет», в бездействующем институте промышленности, «Связьавтодоре».

Что же нового внес съезд в работу общества? Многое. Во-первых, демократизм и гласность в обсуждении проблем. Во-вторых, принятие решение о необходимости комплексной защиты прав изобретателей и рационализаторов на любом уровне — от администрации предприятия до министерства или ведомства. Если в ней было принято решение, а довел его до создания юридических консультаций при советах ВОИР, укомплектованных квалифицированными специалистами. В-третьих, и это представляется главным, решены вопросы создания материальной базы и финансирования работ по изготовлению опытных образцов создаваемой новаторами техники. Есть идут о новых формах хозрасчетной деятельности — клубах самодеятельного технического творчества, временных творческих коллективах, внедренческих центрах, ярмарках и аукционах технических идей и разработок и т. д.

Как же приживаются эти нововведения в нашей области?

Нельзя сказать, что встречены в штыки, но нет основания утверждать, что приняты с желанием поскорее внедрить. Спустя полтора года после выхода постановления и документов в области нет ни одного клуба самодеятельного технического творчества, давшего реальную отдачу. После съезда получили возможность создать базовый клуб при областном совете ВОИР — будущий методический центр этой работы, надо только, чтобы в нем обладения клуба стаючным оборудованием.

Проблему внедрения наряду с клубами призваны решать и временные творческие коллективы. Казалось бы, зеленый свет им должны дать в первую очередь те предприятия, где накоплены значительные перспективные разработки на основе технического творчества и внедрения ряда руководителей. Но, что ни говорит «Сельхозхимия», ни в ней выделено мало, будущие специалисты не успевают осваивать новую сельскохозяйственную технику. Имели место случаи задержки приказов, недоучет помещений занятий по тематике. Группа НК принципиально отнеслась к работе, которую ведут доценты В. А. Остроумов и В. Д. Лалуев, высказала в их адрес ряд серьезных критических замечаний. В настоящее время недостатки в основном устранены.

Дозорные института перенесут центр тяжести на ежедневную работу с людьми, стремятся сверять свои действия с общественным мнением, предают широкой гласности результаты проверок, что укрепляет демократический характер контроля, вызывает заинтересованность и поддержку коллектива.

Городской комитет народного контроля положительно оценил деятельность дозорных Вологодского молочного института в условиях перестройки и рекомендовал их опыт к изучению в крупных высших и средних специальных учебных заведений областного центра.

С. ЛЕОНИДОВ.

«Красному Северу» отвечает:

Главный инженер производственного объединения «Череповецоблстройсервис» С. В. ЛАТУХИН.

В газете «Красный Север» (03.06.88), опубликован материал «Нужда в музыке». В материале затронуты вопросы, касающиеся репертуара и качества работы студий звукозаписи объединения «Череповецоблстройсервис».

Автор материала тов. Халмаев высказал свою точку зрения по поводу включения в репертуар студий звукозаписи произведений народной и классической музыки.

Сообщаем, что звукозапись музыкальных произведений фольклорного и классического характера не производится ввиду отсутствия централизованного снабжения фонограммами и ограниченности спроса. Студии звукозаписи, предназначенные для оперативного выбора произведений и лишь дополняют предлагаемый в магазинах гарнитуры широкий выбор грампластинок и ценных лент с музыкальными произведениями любого характера.

Каждый случай обращения клиента к администрации по поводу неудовлетворительного качества услуг подвергается разбору на совете предприятия, после чего принимаются меры по устранению выявленных недостатков.

В ПОДДЕРЖКУ ДЕМОКРАТИИ

Очередная передача Ленинградского телевидения «Общественное мнение».

Как всегда, микрофоны были установлены не только в телецентре, где собрались эксперты-обществоведы, но и на улице. Свое мнение мог высказать каждый желающий. Кроме того, все три часа эфирного времени телевизионьютерный центр в студии принимал звонки по телефону и телеграммы.

Главный вопрос анкеты, предложенной участникам передачи, был такой: на чем надо сконцентрировать усилия, чтобы обеспечить успех перестройки? Вариантов ответа предлагалось три: на экономике (действенные хозяйственные реформы), на политике (демократизация общественной жизни), на идеологии (повышение уровня сознания, развитие мышления, культуры людей).

Деление, как подчеркнули специалисты, условно. Оно лишь помогает выяснить отношение людей к различным аспектам изменений жизни общества.

— Полной неожиданностью для нас, — комментирует передачу руководитель группы социологического обеспечения, вице-президент Советской социологической ассоциации профессор В. Ядов, — явилось то, что на первое место сразу вышли проблемы политики. По нашим прогнозам, которые, кстати, подтвердил предварительный опрос части горожан, людей должны бы волновать в первую очередь изменения в экономике.

Причину профессор Ядов объясняет так. Во-первых, опубликованная в одной из центральных газет статья, которую многие называют теперь «антиперестроечным манифестом», за подписью Нины Андреевой показала серьезность именно политических аспектов на данном этапе перестройки. Во-вторых, одновременно с программой «Общественное мнение» по другим каналам Ленинградского телевидения шли не менее увлекательные, а значит, и конкурирующие передачи. Таким образом, получилось так, что в «Общественном мнении» участвовала наиболее активная и заинтересованная в перестройке часть зрителей. Интересно, что если в начале передачи «политику» поддержали 44 процента участников, «экономику» — 33 процента и «идеологию» — 23, то к концу голоса распределились соответственно 44:24:32.

В числе тех, кто считает главным преобразование экономического механизма, в основном руководители производства всех рангов. За «идеологию» выступило много молодежи. «Сколько бы ни давали демократии, без идеологии нигде не получится. Это мнение большинства моего класса и школы», — заявила десятиклассница Наташа Тихорецкая. Надо сказать, именно в этой передаче молодые люди в возрасте 16—19 лет были гораздо активнее, чем в других предшествующих выпусках «Общественного мнения».

И еще деталь. В телеграммах (среди них почти нет анонимных) отправители теперь редко указывают свой социальный статус. Социолог О. Божков, анализирующий телеграммы, объясняет это так: «Еще год назад наши корреспонденты считали, что социальный статус придает вес их мнению. Сейчас возросла самоценность личности. В этом я вижу главный итог первого этапа перестройки».

Одна из телеграмм обошлась отправителю в сумму, превышающую средний дневной заработок в стране. Зато другой отправитель был более лаконичен: «Главное — политика, второе — идеологии. Позвоните. Докажу свою точку зрения. Нет денег на большую телеграмму». Я позвонил по указанному телефону и вот что услышал: «Нужно создать такую политическую систему, чтобы было невозможно узурпировать власть, как при Сталине. А чтобы человек мог пользоваться демократией, его надо воспитывать с помощью идеологии. Сознательный человек в демократических условиях быстрее решит и экономические проблемы». Подобные мнения в той или иной форме высказали многие участники передачи.

—Предложения, прозвучавшие с экрана телевизора и в телеграммах, в принципе новы, — говорит О. Божков. — Речь идет о различных путях демократизации жизни общества, включая и идеи создания многопартийной системы, разделения законодательной системы, разделения функций партии и Советов, укрепления законности. Пожалуй, более выпукло, чем в других выпусках «Общественного мнения» и в прессе, были поставлены вопросы свободы слова, освобождения от «синдрома страха», вызванного сталинскими репрессиями, а также проблемы саботажа перестройки — сознательного невыполнения на местах решений высших партийных органов.

В ходе передачи телекомпьютерный центр принял около трех тысяч телефонных звонков, несколько сот человек собрались у свободного микрофона. На телестудию пришло более пятисот телеграмм. А письма идут до сих пор.

Обществоведы считают, что передача Ленинградского телевидения если и не содержит принципиально новых предложений, то отражает настроение родных людей, их готовность поддержать действительно глубокие преобразования, направленные на демократизацию жизни общества.

В настоящее время ленинградские социологи завершили анализ и обработку ответов и телеграмм, которые в течение всего мая поступали на телецентр. Их оригиналы, как и сама видеозапись, в такие выводы ученых станут еще один документом, которые направлены в адрес ЦК КПСС.

Сергей НЕНАШЕВ,
корреспондент АПН.
Ленинград.

● «Главное — политика, второе — идеология» — так считают ленинградцы

● ПРАГА. Чехословацкие коммунисты в своей работе по перестройке всех сфер жизни общества могут полностью опираться на опыт Советского Союза, на документы XIX Всесоюзной конференции КПСС. Это идейное богатство необходимо как можно полнее использовать, подчеркнул член президиума, секретарь ЦК КПЧ Ян Фойтик, выступая на семинаре идеологического актива в городе Кравина. Но советский опыт нельзя перенимать механически, задача состоит в его творческом применении с учетом конкретных чехословацких условий.

Ключ к реализации перестройки в СССР обусловлен глубоким пониманием выдвинутой КПЧ программы. Это требует мобилизации всех творческих сил чехословацкого общества, критического подхода к положению дел, в том числе и в области идеологической работы партии, подчеркнул Я. Фойтик.

КОРОТКО

● БЕРЛИН. В понедельник суд округа Галле приговорил к пожизненному тюремному заключению бывшего заместителя командира взвода разведвзвода 304-го батальона военной полиции Манфреда Пелига, совершившего тяжкие преступления в годы второй мировой войны.

В сентябре 1941 года обвиняемый участвовал в кровавых операциях фашистов на территории Украинской ССР, в ходе которых были уничтожены тысячи советских граждан еврейской национальности, в числе женщины и дети. Вина Пелига, который до сих пор уклонялся от возмездия путем фальсификации своей биографических данных, неопровержимо доказана показаниями свидетелей, а также материалами органов советского правосудия и другими данными.

● ВАШИНГТОН. Представитель Белого дома объявил в понедельник, что президент Рейган принял решение о выплате компенсации семьям жертв «инцидента», в результате которого крейсер ВМС США «Винсенс», входящий в состав американской боевой группировки в Персидском заливе, сбил ракетой иранский пассажирский самолет.

Решение президента, сказал представитель Белого дома, по-видимому, должно быть утверждено конгрессом. Конкретные размеры компенсации и другие детали пока не уточнены.

● БОННЕ. Канцлер ФРГ Гельмут Коль приветствует намечающуюся между СССР и США договоренность о 50-процентном сокращении стратегических наступательных вооружений, как служащее укреплению безопасности для Европы и прежде всего для ФРГ и ГДР.

Об этом заявил во вторник здесь на пресс-конференции официальный представитель правительства ФРГ Фридхельм Ост. Несмотря на существующие еще проблемы, заявил Ост, глава боннского правительства видит благоприятные возможности для того, чтобы Советский Союз и Соединенные Штаты достигли своей цели. 50-процентное сокращение СНВ после заключения советско-американского Договора о глобальной ликвидации ракет средней и меньшей дальности означало бы дальнейший прогресс на пути к миру.

(ТАСС, 12 июля).

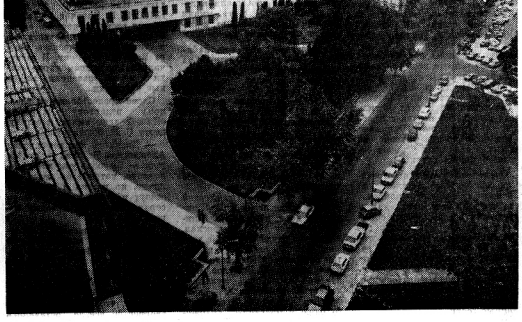

ВАРШАВА. Знание сейма Польской Народной Республики.
Фото В. ЗАБЬЯЛОВА, Р. НЕТЕЛЕВА (ТАСС).

РАДЫ ПОДЕЛИТЬСЯ С ДРУЗЬЯМИ

ЛЕНИНГРАД. (Корр. ТАСС). Почти неделю в Ленинграде провела группа польских транспортников. И чаще всего их можно было видеть на станциях и в депо метрополитена. Интерес понятен: ведь через три года в Варшаве начнет действовать «подземка». Помощь и техническое содействие на начальном этапе ее основ однажды желали ленинградцы. Они заключили договор о прямых связях со специалистами главной дирекции строящегося метрополитена в Варшаве.

— Эта программа отражает дух и характер перестройки хозяйственной и внешнеторговой деятельности в СССР и ПНР, — комментирует главный инженер ленинградского метро Н. Фирсов. — Нам не нужно теперь проходить долгую и многоступенчатую процедуру оформления передачи друг другу документации и оборудования.

Из Ленинграда, в частности, предусмотрена поставка в ПНР стендов для проверки вагонной шкемматики, блоков автоматического регулирования скорости, контрольно-измерительной аппаратуры. Эта техника не производится серийно, поэтому выполнением заказ на ее изготовление в «варшавском варианте». С будущего года начнется обучение машинистов, ремонтников, диспетчеров, связистов, электриков из Польши.

Соседушки базируется на взаимной выгоде, подчеркнул специалист.

Женьшень с огорода

Вырастить женьшень труднее, чем приручить взрослого тигра — утверждает восточная пословица. Однако на европейской территории страны и в Сибири корень «тигр» все больше становится огородной культурой. Это подтвердили участники проведенного Тебердинским заповедником предпоходного обмена практическим опытом по развитию женьшеневодства в тех климатических регионах, где до недавнего времени им никто и никогда не занимался.

Пример брать есть с кого. Ветеран-опытник из поволжского города Кимры А. Петров, например, снял со своего приусадебного участка и передал фармацевтической промышленности урожай женьшеня общим весом 120 килограммов. Получить столько драгоценного корня жизни удавалось редко кому из добытчиков—диких знатоков и приимарских таежных урочищ.

Почти треть века минуло с той поры, когда тебердинцы под руководством доктора биологических наук А. Малышева впервые занялись акклиматизацией женьшеня на разных высотах. Не сразу появилась надежда на успех. Порою казалось, что пути к осуществлению задуманного нет. Однако наше решение «Лаборатория Теберда получила статус учебно-методического центра по теоретическому и практическому обучению женьшеневодству. Как результат, географии искусственного выращивания корня расширилась до Приженьшенья и Прибайкалья.

По разработанным нашим методикам только в РСФСР, на Украине и в Белоруссии заложено уже около 60 «женьшеньпарков». Для оказания помощи специалистам колхозов, колхозов и совхозов, дачных садов, любительских клубов и кооперативов подготовлены методики и учебные пособия.

— В Теберде не раз бывал на практике, консультировался по проблемам агротехники возделывания женьшеня у научных сотрудников заповедника, — говорит белорусский женьшеневод В. Борисевич. — Мне более чем за десятилетие практическая удалось вырастить корень весом 432 грамма. В таежных условиях подобные растения попадались реже, чем раз в сто лет.

Освоение искусственного возделывания женьшеня долгое время сдерживал семенной дефицит. Поначалу приходилось покупать закупками за границей — в Китае, Японии, Корее. Теперь проблема посевного материала не столь остра: только из Теберды женьшеневодам ежегодно перелается по 14 килограммов семян. Тщательный уход «женьшеньпарков» требует их лишь 8—10 граммов. По этим цифрам можно судить, насколько резко расширится дальнейшего расширения искусственных посадок.

Как установлено проведенными учеными исследованиями, «прирученный» женьшень биологической активностью, целебными свойствами мало чем уступает дикорастущему.

Н. СТЯЖКИН,
корр. ТАСС.

ТАТАРСКАЯ АССР. Славится своей продукцией Лаишевский рыбозавод. Двенадцать бригад ведут вов леща, чехони, сома, стерляди, судака и других пород речной рыбы. Годовая программа дова уже превысила 1000 тонн. На заводе внедрен хозрасчет с оплатой труда по конечному результату. Средний месячный заработок в лучших бригадах превышает 500 рублей.

Владимир Евгеньевич Ванюшин (на снимке) — один из лучших бригадиров завода. Его коллектив (4 человека вместо 6) стабильно перевыполняет план.

Фото М. МЕДВЕДЕВА.
Фотохроника ТАСС.

● ВЗГЛЯД УЧЕНОГО

«Белые пятна» демографии в свете гласности

Пожалуй, нет другого такого периода в истории СССР, который вызывал бы у демографов и историков столь разнообразные оценки динамики населения, как тридцатые годы. За рубежом, например, написано множество работ, посвященных этой теме. Не утихнет к ней не угасает, а явно растет. При этом их авторы сегодня не ближе к согласию, чем вчера: по этим вопросам идет ожесточенная дискуссия. Вот только в одном сходилось большинство писавших на эту тему до самого последнего времени — в обозримом будущем непростые проблемы демографии 30-х годов вряд ли станут в СССР предметом публичного обсуждения.

Но с вошедшей в жизнь советского общества гласностью несомненно ушедшие в трагических страницах истории страны. Сегодня голод 1932—1933 годов, коллективизация крестьянства, сталинские репрессии — широко обсуждаемые в нашей печати темы. Не делается больше секрета и из работ зарубежных авторов, посвященных этой теме. Если раньше с их выводами можно было ознакомиться ограниченному числу специалистов, и то только по особому разрешению, в спецхране библиотек, то сейчас положение иное. В частности, в журнале «Вопросы истории» опубликован недавно широкий набор оценок англо-американских авторов, отражающий их основные выводы. И советский читатель теперь убедился, что эти оценки потерь, нанесенных трагическими событиями 30-х годов, заметно (в несколько раз) отличаются одна от другой.

Разумеется, и советские ученые — в частности, демографы Б. Урланис и Ю. Корчак-Чепурковский — пытались нащупать пути исследования этих проблем. Первый из них попытался определить изменения численности населения СССР в самый разгар голода — с 1 января по 1 апреля 1933 года. Второй сделал расчет, который отражает избыточную смертность в период 1927—1938 годов. Однако опубликованные в 70-е годы цифры этих авторов не были прокомментированы ими, например, они были выпущены в условиях тех лет не акцентировать на них внимания читателей.

С чем же связаны трудности в исследовании демографических процессов 30-х годов? Прежде всего с тщательностью попыток получить из публикаций тех лет верное представление о том, что же происходило тогда на самом деле с населением. Статистика в те годы оказалась в трудном положении, так как учет естественного движения населения — прежде всего в деревне — ухудшился. Например, в 1934 году более четверти населения СССР вообще не было охвачено. Сведения А. там, где он существовал, собиравшие сведения были далеко не полными.

Да и сами статистические органы в 30-е годы были поставлены в подчинение Госплану. Поскольку существовали плановые цифры по населению, то и публикуемые цифры следовали цифрам плана. В них находило отражение просто переменение благоприятных тенденций конца 20-х годов на трудные тридцатые. Но даже эти завышенные оценки в статистических справочниках тех лет обрываются началом 1933 года — времени жестокого голода.

На XVII съезде партии в начале 1934 года Сталин назвал цифру 168 миллионов для конца 1933 года, утверждая о росте населения страны. Это была большая ложь. Она преследовала цель скрыть трагедию голода, причем, по воспоминаниям М. Куммана, работавшего тогда на руководящей должности в Центральном управлении народного хозяйственного учета, статистики не дознали Сталину этой цифры. Потому ее и не было в подаваемых ими статистических справочниках. И не удивление, а страх она вызвала у специалистов.

Она была проведена в январе 1937 года. Но перед ней уже говорили только о 170-миллионном населении страны, то есть негласно признавалось снижение демографических показателей. И это несмотря на то, что Сталин продолжал демонстрировать уверенность в росте численности населения человек ежегодно. Перепись же дала на 8 миллионов человек меньше, чем ожидалось. И потому ее итоги были объявлены «дефектными», а руководители переписи, признанные специалисты в своем деле, были обвинены в преступной некомпетентности и репрессированы. Террор коснулся многих статистиков не только в столице, но и в республиках и областях. Неприкрытое итогом переписи и расправа с честными специалистами были частью общей ситуации тех лет.

Неприкрытие итогов переписи 1937 года привело к проведению в 1939 году новой переписи населения СССР. Но ее опубликованные итоги, на которые кстати, построены многие западные оценки, вызывают серьезные сомнения в правдивости. В частности, высокие темпы роста населения в 1937—1938 годах якобы подкрепляют точность данных переписи 1939 года. Но учетные цифры в них все смертные годы? Прямо сообщается, говорится в заключении, что которых резко возросло в тот период.

Но есть и другие серьезные аргументы для сомнений в точности опубликованных данных переписи 1939 года. Работавшие тогда в оперотделах бланков (без малого 10 миллионов!) и исправление итогов переписи на их основании были заменены на совершенно официальным данным, только к концу марта 1939 года. А сами же предварительные итоги были доложены правительству страны только в апреле. Ну как не вспомнить, что цифра населения СССР, равная 170 миллионам (как раз та, которую ждали и не получили в 1937 году), была названа Сталиным еще 10 марта 1939 года в докладе на XVIII съезде Коммунистической партии. Этот факт только укреплает подозрение в подгонке результатов переписи.

Таким образом, сегодня в распоряжении исследователей нет данных, относящихся к статистике 30-х годов, которые заслуживали бы безусловного доверия. Путь к решению проблемы заполнения белых пятен в демографической истории СССР 30-х годов лежит через работу в архивах, кропотливый анализ сохранившихся цифровых материалов.

Марк ТОЛЬЦ,
кандидат экономических наук, демограф.
(АПН).

МИР СЕГОДНЯ

На зарубежных меридианах

Новые небылицы: «Кабул вот-вот падет»

Трудно без содрогания слушать сообщения «Голоса Америки» о событиях в Афганистане. Не так давно он объявил, что якобы 23 районных центра в Афганистане без боя перешли в руки «непримиримой» исламской оппозиции, Калат, административный центр провинции Заболь, уже захвачен мятежниками. Да и самому Кабулу скоро конец.

Но я верю больше глазам своим, чем честному слову «Голоса Америки». И все-таки решил проверить более точно в министерстве обороны. На мои вопросы согласился ответить генерал Абдул Вахед.

— Действительно, — сказал он, — провинция Заболь сейчас стала одним из главных объектов вожделений экстремистов. В частности «Исламской партии Афганистана» Гульбеддина Хекматиара. Они спят и видят, как бы провозгласить на территории одной из провинций свое «правительство». В Кандагаре у них ничего не выходит, и гульбеддиновцы хотят создать его в Калате. Противником захвачен населенный пункт Джаллад под Калатом. Там три дукана (мелкие лавки) и несколько домов. Однако правительственные войска контролируют подавляющую часть территории провинции Заболь, и сам Калат надежно защищается подразделениями афганской армии, «муджахединам» его не взять.

Что касается 23 районных центров, захваченных «муджахединами», то это явная натяжка, — продолжал афганский генерал. — Наши войска действительно оставили несколько населенных пунктов, расположенных вблизи афгано-пакистанской границы. Дело в том, что через эти населенные пункты пролегают основные маршруты возвращения беженцев в Афганистан. Мятежники же постоянно подвергали эти пункты обстрелу, что создавало опасность для репатриантов. Поэтому и был отдан приказ об отводе войск, — поясняет Абдул Вахед. — Я только ничего не слышал о том, чтобы их заняли мятежники. Похоже, кто-то хочет выдать желаемое за действительность.

В отношении Кандагара генерал признал, что в последнее время обстрелы города из дальнобойных орудий и ракетных снарядами со стороны «непримиримых» экстремистов усилились. Брать же город штурмом они не решаются — защитники имеют перевес и в численности, и в вооружении.

— В такую возможность, — сказал Абдул Вахед, — не верят даже командиры «муджахеддинов». Так, командир одного из отрядов мятежников, орудующий в провинции Кабул, в интервью западногерманскому агентству ДПА высказался, что применяемая «борцами за веру» тактика малоэффективна, а попытки взятия городов штурмом вообще бесперспективны. Хекматиар обещал к 1 июня взять город Джелалабад — центр провинции Нангахар, из которого советские войска вывели 15 мая. Потом он «пообещал не раньше, чем через год, а сейчас об этом вообще не вспоминает. Джелалабад как был в руках афганской армии, так и остается. — То же самое, — подтверждает генерал. — и с Газни, и с другими городами, откуда вывели советские войска. Цель лидеров «непримиримых» наделать как можно больше шуму, попытаться задержать выход советских войск, прикрытие которых они использовали раньше в качестве оправдания своих бесчеловечных действий. А «голоса», подобные «Голосу Америки», всячески подхватывают их выступления, фальшивки.

После беседы в афганском министерстве обороны, по пути домой я зашел в одну из продуктовых лавок. «Покупайте кандагарские гранаты», — расхваливал свой товар молодецкий парнишка. «Что, так и вез прямо из неспокойного Кандагара, через захваченный мятежниками Калат?» — спросил я его. «Да полно вам, — рассмеялся торговец. — Половину своих гранат я еще продал в Калате, в том числе и афганским солдатам, служащим там. Довез быстро, никаких особых помех не было. Так что берите, но пожалуйста, товар самый свежий».

Владимир ИВАНЕНКО,
спец. корр. АПН.
Кабул.

ДЕВУШКИ В МУНДИРАХ

ИСПАНСКОЕ ПРАВИТЕЛЬСТВО НАМЕРЕНО ДОПУСТИТЬ ЖЕНЩИН К СЛУЖБЕ В АРМИИ

В Испании готовится закон, предоставляющий женщинам права добровольно вступать в ряды вооруженных сил, пишут газеты «Мамбо-16». Уже сейчас в министерстве обороны ведутся горячие споры о высших воинских званиях, которые будут присваивать женщинам: может ли представительница прекрасного пола получить чин полковника, как, например, в ФРГ, генерала, как в Великобритании, или только капитана (Бельгия).

На первом этапе решено не привлекать женщин к службе в строевых частях и экипажах боевых самолетов, что допускается в вооруженных силах ряда западных государств. Таким образом, вклад испанских женщин в нынешнюю оборону пока будет ограничиваться работой в медицинской, ветеринарной, интендантской и юридической службах.

Сейчас в войсках тринадцати из пятнадцати стран — членов Атлантического союза насчитывается 273 тысячи женщин. (Общая численность вооруженных сил НАТО составляет свыше 5 млн. человек). В ряде государств женщины активно участвуют в военном службы на всех уровнях и во всех видах вооруженных сил.

Однако во многих странах действует положение, согласно которым женщины не допускаются к службе в боевых частях. Вместе с тем в некоторых признается, что в случае войны женщины не только смогут, но и должны служить в таких частях.

В вооруженных силах США служит свыше 200 тысяч женщин, Великобритании — 16 тысяч, Канады — 7 тысяч. Что же касается Испании, то вопрос о допуске женщин к активной военной службе в последние годы лишь обсуждался, но в ближайшие месяцы он будет окончательно решен, и испанки приобщатся к такому сугубо мужскому делу, как служба в армии.

Елена РЯЗАНОВА,
(АПН).

Над Бобриным угором

«Бобриным угором, — писал Александр Яшин, — я сейчас называю не только обжитое с детства место в тайге, в лесу над рекой, теперь стоит мой охотничий дом, но уже и деревню Бубново, в которой я родился в районе, к город Николаи, где начиналась моя сознательная жизнь, и вообще Родину».

Оплетенные необъятной Родиной и маленькие, глубоко русском угодие природы так же символично, как и воплощение в лучших стихах замечательного поэта всей его страстной, мятущейся и много страдавшей души. Не потому ли влечет к себе живописный николаевский край всех поклонников любителей поэзии и правды, собирает на Яшинские праздники поэзии людей из самых удаленных уголков огромной нашей страны?

Очередной яшинский праздник благодарные земляки поэта назвали «Земной поклон». Он продолжался три дня и стал, как всегда, ярким событием в культурной жизни области. Почтить память поэта-земляка, которому в этом году исполнилось бы семьдесят пять лет, приехали в Николаевский из Вологды, Москвы, писатели и поэты Москвы, Вологды, Иркутска, многочисленные гости.

В субботу, 9 июля, участники праздника собрались в Никольском районе партии, где секретари райкома В. В. Берсенев и В. В. Карачев рассказали о современном лице нашей района, его особенностях. И, вероятно, многих из приезжих посещала в этот момент мысль: как бы воспринята Александр Яшин происходящие на его малой родине перемены, как порадовался бы он тому, что началось-таки масштабное (600 километров) строительство дорог в районе, как погревал бы над все еще продолжающейся людской суетой из николаевских деревень...

Днем писатели и поэты, гости праздника побывали в родных краях поэта, в селе Фрунзе, «Заря Востока», в одном из пионерских лагерей.

А праздник, меж тем, набирал свою силу. Запумела на центральной площади древнего города ярмарка, разворачалась выставка народных умельцев, зазвучала гармонь, распахнул свои двери яшинский народный музей...

На исходе жаркого июльского дня в никольчане стали стекаться к летней эстраде в парке, где замечательный литературный вечер «Утицаю рябиной».

Места для почетных гостей заняла вдова поэта Ирина, и стал, как всегда, ярким событием в культурной жизни области. Почтить память поэта-земляка, которому в этом году исполнилось бы семьдесят пять лет, приехали в Николаевский из Вологды, Москвы, писатели и поэты Москвы, Вологды, Иркутска, многочисленные гости.

В субботу, 9 июля, участники праздника собрались в Никольском районе партии, где секретари райкома В. В. Берсенев и В. В. Карачев рассказали о современном лице нашей района, его особенностях. И, вероятно, многих из приезжих посещала в этот момент мысль: как бы воспринята Александр Яшин происходящие на его малой родине перемены, как порадовался бы он тому, что началось-таки масштабное (600 километров) строительство дорог в районе, как погревал бы над все еще продолжающейся людской суетой из николаевских деревень...

Днем писатели и поэты, гости праздника побывали в родных краях поэта, в селе Фрунзе, «Заря Востока», в одном из пионерских лагерей.

А праздник, меж тем, набирал свою силу. Запумела на центральной площади древнего города ярмарка, разворачалась выставка народных умельцев, зазвучала гармонь, распахнул свои двери яшинский народный музей...

На исходе жаркого июльского дня в никольчане стали стекаться к летней эстраде в парке, где замечательный литературный вечер «Утицаю рябиной».

Слово предоставляется главному редактору журнала «Наш современник», земляку, поэту С. В. Викулову.

— Двадцать лет нет с нами Александра Яшина, — сказал поэт. — Выросло уже целое поколение, которое не знает его лично, но поэзия и проза его живут и будут жить, волнуя сердца все новых и новых поколений.

Сергей Васильевич рассказал о своем знакомстве с Александром Яшиным, о большом вкладе безвременно ушедшего из жизни поэта в создание Вологодской писательской организации, подчеркнул, что главным в его творчестве всегда оставалась беспредельная любовь к народу. И будь Яшин жив в наши дни, он, без сомнения, стал бы первым борцом за перестройку.

Много добрых слов в память о знаменитом земляке прозвучало в этот вечер с эстрады, а не только с эстрады. В разговорах знакомых и незнакомых людей не раз проскальзывала мысль, к которой, думается, должна прислушаться общественность области. Давно частая пора, говорили люди, снять с одного из Московского речного пароходства, принимающего участие в операции «Юг», именем поэта. Что ж, будем надеяться, что однажды, открывая навигацию, к причалам Никольска подойдет и «Александр Яшин»...

Лепет над притихшим Никольском яшинская песня «Замумнились листья от холода» в исполнении маленькой никольчанки Лариты Свергиной, а затем к микрофону подходит Злата Константиновна Яшина, жена и друг поэта. Она поблагодарила народная за бережное отношение к памяти своего земляка, рассказала, как идет работа над тем, чтобы все литературное наследие Александра Яковлевича увидело свет.

И опять стихи... Их читали поэты В. М. Гончаров и В. В. Коротаев, сын А. Я. Яшина Михаил Яшин и иркутский поэт В. П. Скиф, молодой поэт из Новосибирска Николай Фокин и С. В. Викулов...

Два с половиной часа длился яшинский вечер «Утицаю рябиной». Ярко и к месту прозвучало здесь, в Никольске, четвертостишие из стихотворения В. М. Гончарова «Александру Яшину»:

«Я знал, я видел,
кается поэт,
И мается,
и не находит места.
Боль у него от Колымы
до Бреста,
Хоть нет вины,
но и покоя нет».

Да, Яшину не было покоя даже в самом тихом и умиротворенном месте—на Бобриным угоре, и там рождались стихи, полные боли за свой народ, за его многострадальную судьбу. Но именно здесь, наще всего находили в радостные минуты. Наверно, порадовался бы поэт, побывай он десятого июля на празднике косарей в родной деревне Блудново. Здесь плечом к плечу прошли с косами в руках и колхозники, и писатели, и работники культуры. О том, что есть еще порох в пороховницах» у литераторов-вологжан, свидетельствовали связанных с деревней, говорили и итоги конкурса: призовые места заняли — С. В. Викулов и С. П. Багров.

На тихом Бобринном угоре состоялось народное гуляние. Больше всего людей собралось у охотничьему домику, в могиле А. Я. Яшина. Здесь, под скромным бронзовым бюстом земляка, состоялся «Час поэзии, где родные и близкие, знавшие Александра Яковлевича люди поделились воспоминаниями о нем. Вся «Часть поэзии лауреат Государственной премии РСФСР поэт Сергей Викулов. Яшинские и свои стихи читали поэты М. Лугавская, В. Гончаров, В. Коротеев, В. Скиф, Г. Калюжный, В. Мишенев.

Итак, состоялся очередной яшинский праздник поэзии, который никольчане назвали «Земной поклон». Он и вправду стал знаком памяти и глубокого уважения к человеку трагической судьбы, родонначальнику целого направления в советской литературе — деревенской прозы, предельно совестливому и честному поэту, который всю свою не-долгую земную жизнь не уставал звать людей к добрым делам.

В. ЕЛЕСИН,
наш спец. корр.

МНЕНИЯ, ПОЛЕМИКА

КАКИМ БЫТЬ ОБЛАСТНОМУ ЦЕНТРУ

На страницах нашей газеты не раз поднимались проблемы, связанные с сохранением исторического облика древней Вологды. Выступали, отстаивая позиции защитников памятников архитектуры, писатели, художники, искусствоведы, строители, инженеры, — люди, которым действительно волнует судьба своего родного города-памятника, их материалы вызывали живой отклик у читателей.

Не исключение и последние две публикации на эту тему — статья Н. Пахолкова «Памятники бесхозяйственности» и материал С. Веселовой «Нестыдным по деревянному прихоти». Выступления эти, причем авторы писем имеют далеко не одинаковые взгляды. Предлагаем вниманию три письма, в которых отражены различные точки зрения о необходимости охраны и возрождения деревянных памятников архитектуры древнего города.

С участием общественности

В статье Н. Пахолкова «Памятники бесхозяйственности», опубликованной в газете «Красный Север» 27 апреля 1988 года, правильно поставлен вопрос о том, что пора бы уже четко определиться с памятниками истории и культуры в городе. Проведение в этом важном деле чрезвычайно своевременно.

Однако далеко не со всеми предложениями автора можно согласиться. И вот почему.

Вологда вошла в число исторических городов всесоюзного значения благодаря сохранившейся до наших дней планировочной структуре древнего города, наличию многочисленных памятников культовой и гражданской архитектуры, целых историко-архитектурных комплексов. Лицо города определяют историческая среда, застройка, и прежде всего, деревянная архитектура, сохранившаяся лучше, чем во многих других городах страны. Вологжане должны отчетливо сознавать, что историческое наследие, доставшееся нам от предшествующих поколений, является бесценным достоянием всего советского народа.

Вопрос сейчас ставится только так — сохранить в всемерно обороняться от разрушений, сноса и уничтожения наиболее ценные здания — памятники истории, культуры и архитектуры, обнаруженные за сроку. Речь идет о сохранении не всей деревянной Вологды, а обширной центральной части города, где сосредоточены наиболее ценные памятники. Эта территория сейчас и стала яблоком раздора градостроителей и общественности. Памятники живут, они не вечны, особенно подвержены гибели деревянные жилые дома. Вполне понятны чувства горожан, которые уже многие годы испытывают все неудобства проживания в деревянном жилом фонде. Вместе с тем нельзя пренебрегать и мнением широкой общественности, активистов Всероссийского общества охраны памятников истории и культуры, творческих союзов, ратующих за сохранение историко-культурного наследия города. Сохранение и восстановление деревянной части Вологды — большая и довольно сложная проблема. При всем этом надо остановить неоправданный снос историко-архитектурных зданий, активное вторжение в исторический центр города. Необходимо с широким участием общественности проработать и выполнить комплексно — строительстве и благоустройстве в тесной увязке с сохранением историко-культурного наследия областного центра.

Г. ШИРИКОВ,
заместитель председателя правления совета областного отделения Всероссийского общества охраны памятников истории и культуры.

Потому что знаю...

Взяться за перо меня заставила статья, опубликованная в газете «Красный Север» от двадцать третьего июня — «Поезда по деревянному дому». Это уже по крайней мере вторая публикация на данную тему в прошедшем месяце.

О чем же все-таки эта статья? Мне кажется, о волнении участвовавших в расширенном заседании градостроительного и реставрационного советов вологодского и советских руководителей. Как и в предыдущей публикации, так и сейчас, проводится линия: мол, большинство горожан за деревянную Вологду, и проект детальной планировки центра Вологды корректируется в этом направлении с учетом мнения общественности.

Дорогие товарищи, ведь мы же живем во времена перестройки и гласности, и я считаю, надо было по-то-кому-нибудь, а лучше, провести общегородской референдум. Конечно, его итоги заранее известны, но меньшей мере цевинность процентов жителей высказалась бы против ужасных пятиэтажной Вологды, за которую так ратуют опасти и иже с ними.

Почему я так уверен? Да потому, что я знаю ту вопроса. Мне тридцать пять лет, коренной вологжанин, четверть века жил в «одноэтажной деревянной Вологде» — одинадцать человек на семьи квадратных метра, десять лет живу «в примаках» на квартире жены, отнюдь не со всеми удобствами.

Работаю с пятнадцати лет, непрерывный трудовой стаж двадцать лет, из них первые шестнадцать с половиной — в строительстве. Когда пришел в 1968 году на стройку в Заречье, там было всего пять пятиэтажек... Поэтому я-то уж прекрасно знаю, что такое жилье и что такое новая квартира для человека. Хотя квартира 68-го и квартира 88-го года — две вещи несопоставимые.

Считаю: пора прекратить эту тяжбу в прессе вокруг ностальгии по деревянному дому. Ведь есть же, наконец, и постановление правительства о том, что к 2000 году каждая семья в стране должна быть обеспечена отдельной квартирой или индивидуальным жильем.

И не надо думать, что я меньший патриот города, нежели все авторы, ратующие за сохранение старых построек. Желают люди или организации ремонтировать рухлядь — на здоровье. Желает бабушка, имеющая это средство, отремонтировать домик и в нем умереть, а квартиру в панельном — оставить родственникам, пусть продолжают. Но на всю эту суверенную возню не должен быть отвлечен ни один рубль народных денег, ни один человек из строительных организаций города. Вот обеспечим к 2000 году всех, как сказано в постановлении отдельными квартирами или индивидуальным жильем, тогда, пожалуйста! А ведь для этого только в областном центре, как говорят знающие товарищи из горисполкома, надо построить город, равный сегодняшней Вологде.

А. МАСЛУХИН.

Сохраняем ли мы деревянную Вологду?

Дерево не может жить без корней, река — без истока. Эту вечную истину люди знали всегда.

Где себя чувствует человек свободным? Конечно, дома... Но дом это не только квартира, но и улица, район, город.

А вы видели в нашем городе целые груды домов с пустыми глазницами окон? Домов, в которых никто не живет. Они в центре города, его заречной части. Так была решена проблема аварийного жилого фонда Вологды. Было сделано добрее и нужное дело для жильцов деревянных разваливающихся домов. Но к чему при этом было губить сами здания, не реставрируя, не восстанавливая? Прикинем, что гораздо более дело обернулось новой проблемой — исчезновением исторически сложившегося облика города. Уничтожается много за сроку, что прошлось деревянного в Вологде на протяжении предыдущих столетий.

Городская архитектурная среда — груды деревянных особняков, которые возводились в Вологде на протяжении XVIII и XIX веков, сейчас не ремонтируются, а сносятся, будто бы их и не существовало. Будто бы поколения вологжан не сформировались в атмосфере их особого ритма, удивительной гармонии с зеленью убранством города. Будто бы не они составили славу древней Вологды, не о них писали стихи поэты. Как нельзя представить Ленинград без Невского проспекта, так и Вологду без ее деревянных домов.

Старинные здания, каждое в отдельности, неповторимы архитектурно и исторически. Они подчиняют формируют неординарность, нестандартность художественного видения. Ничем подобным не может дать безликая архитектура районов новостроек. Влияние среды обитания на характер человека, на весь склад его жизни доказывать невозможно.

Нельзя ссылаться лишь на те единичные восстановленные и восстанавливаемые дома, которые можно видеть на улицах города. Пусть, мол, они служат напоминанием той былой, когда-то деревянной Вологды. Всего же сохранить, мол, невозможно.

Но напоминание — не память. Это даже не слово из песни, а скорее бумаги, на которых не складываются слова. Отдельные площади в окружении современных каменных громад дома воспринимаются если не чужими, то, по крайней мере, принимаются украшениями. И среды они не формируют, настроение не определяют, притма городским строениям не задают.

Необходимо сохранить не просто деревянные дома, а непосредственную атмосферу деревянной Вологды. Значит, надо сберечь рядовую застройку города, а не только то, что является архитектурно - художественными памятниками.

Несмотря на то, что принято решение горисполкома о сохранении деревянной застройки города, вопрос решается крайне неудовлетворительно. А ведь проблема, с учетом этнокультурных и этических вопросов, первостепенная для города. Решение ее требует особой жизненной и творческих поисков.

В этом плане имеется положительный опыт в ряде городов России. К примеру, сохранение деревянной застройки Тобольска, о чем писал В. Распутин в одном из номеров журнала «Наш современник». Возможно, общенародное обсуждение подскажет какие-нибудь новые решения. Несомненно, такое обсуждение помогло бы найти и хозяев деревянным, добротно отреставированным домам. Большими возможностями располагает Вологодское отделение Фонда культуры, которое также может оказать содействие в сохранении исторического культурного наследия, каким является деревянная Вологда.

Мы, со своей стороны, поддерживаем инициативу предоставления домов индивидуальным застройщикам, кооперативам с условием ремонта. Пусть владельцами домов-памятников будут не только государственные предприятия. Но при этом необходимо решать вопрос с обеспечением владельцев соответствующими материалами, проектами, консультантами и т. д. Кроме того, проблема текущий ремонт в ныне заселенных деревянных домах необходимо так, чтобы жильцы не просто доживали в них, ожидая переезда в новый дом, а по-настоящему были его хозяевами. Надо решить вопрос и о зеленой зоне вокруг этих домов, чтобы не сгнили жильцы от дорожной пыли.

Нужна заинтересованность, компетентность в решении этих вопросов. Мы как историки и краеведы, которым чаще приходится сталкиваться с духовной, моральной стороной этой проблемы, говорим, что затраты, которые может понести город, окупятся сторицей. Восстановится обратная связь — сохраненная историческая память не оставит равнодушным сердца людей.

О. ГОРШКОВЫЗ, Н. ЗАТЕЙЩИКОВА, С. ЖАРНИЦКОВА и еще шесть подписей сотрудников Вологодского областного краеведческого музея.

Редактор
Ю. Г. ЖИГАЙЛОВ.

ИЗВЕЩЕНИЕ

14 июля в зале Центрального лектория (ул. М. Ульянова, 9) состоится встреча с доктором исторических наук, профессором **Кореловым С. Н.** (г. Москва) по теме **«Вопросы истории православия в русской истории».**

Встреча сопровождается демонстрацией фильма «Помостный собор».

Начало в 17 час.

Справки по телефонам: 2-95-35 и 2-04-41.

В ОБЩЕСТВЕННОЕ ПРИЕМНОЕ «КРАСНОГО СЕВЕРА»

В пятницу, 15 июля, в гор. Вологде, в общественной приемной «Красного Севера» (ул. Чехова, 5) с 10 часов (комната 13, третий этаж) с 15 до 18 часов состоится очередной прием трудящихся.

Консультация по вопросам торговли, жилищного, коммунального, бытово-семейного и другим вопросам прав граждан народный судья Советского райнарсуда **Н. Д. Моломина.**

КИНО

ИМЕНИ ЛЕНИНСКОГО КОМСОМОЛА — новый художественный фильм «Прощай, шпана замоскворецкая...». Сеансы: 9.20, 13, 18.40, 20.40. На сеансах в 11.10, 15, 16.50, 22.30 — кинодокумент «Бей первым, Сталин!».

«САЛЮТ» — художественный фильм «Принцесса замка Мороженщика». Сеансы: 9.00, 11.20, 13.30. На сеансах в 11.30, 15.10, 18.50 (удл.), 21.20 — художественный фильм «Опасное сходство». МАЛЫЙ ЗАЛ — фильм «Сказка о громом барабане». Сеансы: 10, 11.40, 13, 14.40. На сеансах в 16, 17.40, 19.20, 21 час — новый цветной художественный фильм «Цепочка».

«РОДИНА» — новый цветной художественный фильм «Белое платье». Сеансы: 9, 11, 13, 15, 17, 19 (удл.), 12.50, 14.30, 18.40 (удл.). На сеансах в 16 час — новый цветной художественный фильм «Артист» (две серии). В 21 час — новый художественный фильм «Прощай, шпана замоскворецкая...».

«ОКТЯБРЬ» — новая кинокомедия «Где находится нефть?». Сеансы: 13, 17, 21 час. На сеансах в 15.30 (удл.), 19.30 — художественный фильм «Курьер». Для детей на сеансе в 11 часов — художественные фильмы «Как дома, как дела?», «Незнайка на Луне».

«СПУТНИК» — цветной художественный фильм «Миклош Мундруцо». Сеансы: 15, 17, 19 (удл.), 21 час. Для детей на сеансах в 11 и 13 часов — «Третий дракон».

ДВОРЕЦ КУЛЬТУРЫ ЖЕЛЕЗНОДОРОЖНИКОВ — цветной художественный фильм «Комендант 33». Сеансы: 15, 17, 19, 21 час.

Смотрите, слушайте

ТЕЛЕВИДЕНИЕ

ЧЕТВЕРГ, 14 ИЮЛЯ
ПЕРВАЯ ПРОГРАММА

6.30 — 12.30 Новости. 6.35 — «Фильм — детям». «Миколка-паровоз». 10.10 — «Человек. Земля. Вселенная». 11.15 — «Подвиг». Спектакль. 12.50 — «Музыкальный ералаш». 13.45 — «Мультфильм». 15.45 — «Для тех, кто учится и старше». 16.35 — «Музыкальная сокровищница». 17.30 — Программа «Телевидение Франции. «Французская мозаика». 19.45 — «Сегодня в мире». 19.05 — Минуты поэзии. 19.10 — «Преступление во имя порядка». Художественный фильм. (Франция). 21.00 — «Время». 21.40 — «Прожектор перестройки». 21.50 — «Крупным объектив». 23.15 — «Сегодня в мире». 23.25 — Поет Э. Сосницка. (Польша).

ВТОРАЯ ПРОГРАММА

8.30 — Концерт артистов КИДР. 8.40 — «В объективе — жаворонки». «Сольфеджио». Музыкально-популярный фильм. 9.00 — Исполняет весь мир. 1-й год обучения. 9.30 — Концерт. 10.05 — «Фильм — детям». «Капитан Петрова и Васечкина, обыкновенные и невероятные». 1-я серия. «Хулиган». 11.10 — «Французский язык. 2-й год обучения. 11.40 — «Польские новости». Художественный фильм. 4-я серия. 12.40 — Документальный фильм. 13.10 — «Дневной сеанс повторного телефильма. «Спортивная книга». Фильм первый. 3-я серия. 13.10 — К Дню метрополитена. 18.30 — Объективное телевидение. Встреча с делегатами XIX Всесоюзной партийной конференции. Прямой эфир. 19.00 — «Спокойной ночи, малыши!». 20.15 — «Если хочешь быть здоров». 20.30 — «Песни всех и для каждого». 21.00 — «Время». 21.40 — «Прожектор перестройки». 21.50 — «Польские новости». Художественный фильм. 4-я серия.

РАДИО

ПЕРЕДАЧИ ИЗ ВОЛОГДЫ

6.30 — 7.00 — Радиопрограмма «Ритм пятилетки». 7.45 — 7.55 — Последние известия. 7.55 — 8.00 — Обзор газеты «Красный Север». 8.45 — 9.00 — Объявления и реклама. 16.00 — 17.00 — Стереозапись. 18.00 — 18.10 — Последние известия. 18.10 — 18.40 — Молодежная программа «Диалоги».

ПОГОДА

В ближайшие два дня, по сведениям Вологодского гидрометцентра, по области ожидается переменная облачность, местами кратковременные дожди, грозы. Ветер северный, 5—10 м/с. Температура воздуха ночью 15—20, днем 22—27, местами до 32 градусов тепла.

СОВХОЗ «МАЙСКИЙ»
приглашает временных рабочих
на сбор пиод земляники в пос. Лесной Вологодского р-на. Прием на работу в 6 часов. Оплата труда производится ягодами с 12 до 14 часов. Дети до 14 лет в сопровождении с детьми на работу не принимаются.

Проезд автобусами № 107 до остановки «Ветеран», Майский и №№ 10, 10-а до остановки «Екимцево».

Руководство, партийная и профсоюзная организации прокуратуры области, управления внутренних дел Вологодского облисполкома выражают глубокое соболезнование Всем Валерию Ивановичу по поводу смерти его жены

БЕЛОВОЙ
Риммы Валентиновны.

Коллектив редакции газеты «Красный Север» выражает глубокое соболезнование старшей машинистке редакции Костерине Ирине Ивановне Алексеевне по поводу смерти ее матери

ГРОМОВОЙ
Екатерины Ивановны.

ГРЯЗОВЕЦКОЕ СЕЛЬСКОЕ ПРОФТЕХУЧИЛИЩЕ
объявляет прием учащихся
на 1988/89 учебный год
на отделение БУХГАЛТЕРОВ сельскохозяйственных предприятий. Срок обучения 10 месяцев. Прием в училище без экзаменов, по личным заявлениям в направлениям АПК. Принимаются лица, имеющие среднее образование.
Начало занятий 1 сентября.
Все принятые и успевающие учащиеся обеспечиваются стипендией в размере 30 рублей в месяц. Предоставляется общежитие.
Поступающие представляют следующие документы: заявление, документ об образовании (подлинник), медицинскую справку по форме № 286, выписку из трудовой книжки, производственную характеристику или характеристику из школы, справку с семейным положением, две фотокарточки размером 3Х4 см, направление на учебу.
Прием документов производится до 1 октября.
Адрес училища: 162010, г. Грязовец Вологодской области, пр. Ленина, 41. Телефон: 2-12-53.

ВОЛОГОДСКИЙ ПОЛИТЕХНИЧЕСКИЙ ИНСТИТУТ
ОБЪЯВЛЯЕТ ПРИЕМ
на 1988/1989 учебный год
ДНЕВНОЕ ОБУЧЕНИЕ
ЭЛЕКТРОЭНЕРГЕТИЧЕСКИЙ ФАКУЛЬТЕТ
электроснабжение, автоматизация технологических процессов и производств, электрические машины и автоматизация промышленных установок и технологических комплексов.
МЕХАНИКО-ТЕХНОЛОГИЧЕСКИЙ ФАКУЛЬТЕТ
технология машиностроения, машины и технологии обработки металлов давлением, автомобили и автомобильное хозяйство.
ГИДРОТЕХНИЧЕСКИЙ ФАКУЛЬТЕТ
водоснабжение, канализация, рациональное использование и охрана водных ресурсов; гидромелиорация.
ИНЖЕНЕРНО-СТРОИТЕЛЬНЫЙ ФАКУЛЬТЕТ
промышленное и гражданское строительство, теплогазоснабжение и вентиляция, строительство автомобильных дорог и аэродромов.
ЗАОЧНОЕ ОБУЧЕНИЕ
автоматизация технологических процессов и производств, электроснабжение, автомобильное хозяйство, теплогазоснабжение и вентиляция, технология машиностроения, промышленное и гражданское строительство, строительство автомобильных дорог и аэродромов, гидромелиорация; водоснабжение, канализация, рациональное использование и охрана водных ресурсов.
ВЕЧЕРНЕЕ ОБУЧЕНИЕ
автоматизация технологических процессов и производств, электроснабжение, технология машиностроения, автомобили и автомобильное хозяйство, промышленное и гражданское строительство, энергетика теплотехнологии.
Заявление о приеме подается на имя ректора института по единой форме (бланки заявлений высылаются по просьбе абитуриентов). К заявлению прилагаются: документ о среднем образовании в подлинике, характеристика (рекомендация) с последнего места работы или учебы, медицинская справка по форме № 086/у, копия трудовой книжки (для имеющих стаж работы), заверенная начальником отдела кадров, шесть фотографий размером 3Х4 см. Паспорт и документ об отношении к воинской обязанности предъявляются лично.
Прием документов на дневное отделение обучения — по 15 июля, на вечернюю и заочную форму обучения— по 31 августа.
Поступающие в институт на все формы обучения сдают три письменных экзамена: по математике, физике, русскому языку и литературе. К профильным (конкурсным) экзаменам относятся математика и физика. Вступительные экзамены на дневное обучение проводятся с 16 июля по 1 августа, на заочное и вечернее с 15 мая по 15 сентября (несколькими потоками).
Награжденные по окончании школы золотой (серебряной) медалью, окончившие среднее специальное учебное заведение или СПТУ с дипломом с отличием сдают один экзамен — математику. При получении оценки «пять» они освобождаются от остальных экзаменов. При получении оценки «четыре» или «три» сдают остальные экзамены и зачисляются на общих основаниях. При поступлении на вечернюю и заочную дифицитные специальности: автомобили и автомобильное хозяйство, промышленное и гражданское строительство, строительство автомобильных дорог и аэродромов, гидромелиорация, вступительные экзамены заменяются собеседованием, которое проводится в период подачи документов в установленные приемной комиссией дни.
При поступлении на заочную или вечернюю формы обучения зачисляются без вступительных экзаменов по результатам собеседования лица, имеющие соответствующее избранной специальности среднее специальное образование и работающие по полученной специальности.
Все иногородние абитуриенты обеспечиваются благоустроенным общежитием.
АДРЕС ИНСТИТУТА: 160600, г. Вологда, ул. Ворошилова, 3. Телефон приемной комиссии 6-29-63.

УЧЕБНО-КУРСОВОЙ КОМБИНАТ «ЧЕРЕПОВЕЦКИЙ» ВОЛОГОДСКОГО АГРОПРОМА
ПРОВОДИТ ПРИЕМ НА КУРСЫ:
ПОДГОТОВКИ ВОДИТЕЛЕЙ автомобилей категории «ВС». Срок обучения 5 месяцев. Начало занятий 1 августа.
Поступающие представляют: направление, паспорт, военный билет или приписное свидетельство, справку от психоневролога по месту жительства, отпет фльюорографии, 3 фотокарточки размером 3,5×4,5 см.
обучения по специальности МАСТЕР-НАЛАДЧИК холодильных установок МЖФ. Срок обучения 1 месяц. Начало занятий 5 сентября. Поступающие должны иметь направление с места работы.
Обращаться: 162690, г. Череповец, пос. Ясная Поляна, ул. Механизаторов, 3-б. Телефоны: 5-02-55, 5-02-52.

СОКОЛЬСКОЕ ПЕДАГОГИЧЕСКОЕ УЧИЛИЩЕ
объявляет прием учащихся
на дневное отделение по специальности «Воспитание в дошкольных учреждениях».
Срок обучения: на базе 8 классов — 3 года 10 месяцев, на базе 10 классов — 1 год 10 месяцев.
Прием заявлений: на базе 8 классов — по 31 июля, на базе 10 классов — по 14 августа.
Поступающие сдают вступительные экзамены: на базе 8 классов — по русскому языку (диктант) и математике (устно); на базе 10 классов — по русскому языку и литературе (сочинение) и истории СССР (по программе средней школы).
К заявлению прилагаются: документ об образовании (подлинник), медицинская справка № 286, 4 фотокарточки, выписка из трудовой книжки (для имеющих стаж работы).
Для желающих организуются бесплатные подготовительные курсы по русскому языку и математике — с 21 по 30 июля.
Приемная комиссия работает с 9 до 15 часов.
Адрес училища: 162100, г. Сокол, ул. Суворова, 6.

СЕВЕРО-ЗАПАДНЫЙ ПНИ НПО «ВОЛОГОДСКОЕ»
ОБЪЯВЛЯЕТ КОНКУРС
на замещение вакантной должности
МЛАДШЕГО НАУЧНОГО СОТРУДНИКА отдела механизации технологического производства животноводства.
Срок конкурса — месяц со дня опубликования.
Документы высылать по адресу: 160901, пос. Молочное Вологодской обл., ул. Ленина, 14.

НАШ АДРЕС: Вологда-1, ул. Челюскинцев, 3.
Вход с улицы Октябрьской, почтовый индекс 160001.
ТЕЛЕФОНЫ: зам редактора — 2-31-41, зам редактора — 2-31-35, секретариат — 2-32-5, 2-53-31, отделы партийной и советской работы — 2-55-70, 2-93-27, 5-22-65, 5-22-94; экономический — 2-05-13, 2-53-81, 2-10-62, 5-24-64, 2-01-72; агропромышленный — 5-22-24, 2-53-93; писем и социальных проблем — 5-22-44, 2-00-32, 2-55-50; отдел культуры и публицистики — 5-22-64, 2-31-40, 5-22-65; новостей — 2-55-23, 2-31-42, 5-24-58, 2-72-72; группа промышленности и транспорта — 2-32-41, 2-55-30, 2-04-85; приемная писем — 2-00-33; бухгалтерия — 2-55-40; прием объявлений — 2-04-61; справки — 2-02-72.

ГЕ—05208 Печать высокая. Объем 2 п. л. Тираж 109000. Зак. 5083 Газета выходит 300 раз в год. Индекс 51080. Областная типография, 160001, г. Вологда, ул. Челюскинцев, 3.