ПРОЛЕТАРИИ ВСЕХ СТРАН, СОЕДИНЯЙТЕСЬ!

КРАСНЫЙ СЕВЕР

СРЕДА, 16 ДЕКАБРЯ 1987 года
№ 289 (21153)
Цена 3 коп.

ГАЗЕТА ОСНОВАНА В МАЕ 1917 ГОДА.
Выходит шесть раз в неделю.

ОРГАН ВОЛОГОДСКОГО ОБЛАСТНОГО КОМИТЕТА КПСС И ОБЛАСТНОГО СОВЕТА НАРОДНЫХ ДЕПУТАТОВ

Надежду Геннадьевну Круторогову, шмеи-мотористку череповецкого филиала шмейного объединения «Рассвет», знают на предприятии как добросовестного работника, досрочно выполнившего пятый двух лет пятилетки, как принципиального народного контролера.

Фото Н. ЧЕСНОКОВА.

Выступление М. С. Горбачева по советскому телевидению

Добрый вечер, дорогие товарищи!

Завершился визит в Соединенные Штаты Америки. Путь к нему был непростым: были Женева, Рейкьявик, интенсивный диалог между руководителями Советского Союза и Соединенных Штатов, напряженные дипломатические переговоры.

Мы постоянно взаимодействовали со своими союзниками, происходила активный обмен мнениями с руководителями других государств. Мы особенно внимательно прислушивались к настроениям международной общественности, деятелей науки и культуры, представителей различных политических течений, выступающих за мир. Все это обогащало наше представление о происходящих в мире процессах, придавало уверенность в том, что мы действуем в правильном направлении.

Таким образом, мы ехали в Вашингтон, имея мандат своего народа, своих союзников и учитывая настроения и чаяния миллионов людей доброй воли во всем мире.

Направляясь в США, мы очень основательно готовились, всесторонне взвешивали и не раз обсуждали в Политбюро принципиальную позицию, с которой будем там выступать, еще раз просчитали все с военно-технической точки зрения. Философско-политической основой этой подготовки были решения XXVII съезда нашей партии и прозвозглашенная 15 января 1986 года Программа безъядерного мира.

Содержание и результаты визита известны. Мы подписали с Президентом США Договор о ликвидации ракет средней и меньшей дальности. Достигнутое соглашение по этому вопросу—крупное событие в мировой политике, победа нового политического мышления.

В центре интенсивных переговоров, которые заняли большую часть всего времени, были вопросы сокращения стратегических наступательных вооружений. Мы подтвердили нашу готовность на 50-процентное сокращение СНВ при условии сохранения Договора по ПРО в том виде, в котором он был принят в 1972 году. Что и отражено в совместном заявлении по итогам встречи. Мы вновь остро поставили вопрос о необходимости скорейшего заключения договора о полном прекращении ядерных испытаний. Основательно были обсуждены вопросы ликвидации химического оружия и сохранения нераспространения вооружений и вооруженных сил в Европе.

В общем, мы стремились, чтобы вопросы разоружения, снятия ядерной угрозы, ослабления напряженности, конфронтации в мире, укрепления новых подходов в строительстве международных отношений были выдвинуты на первый план. Так оно и произошло на самом деле в ходе переговоров.

Главным итогом вашингтонского визита является, конечно, подписание Договора о ликвидации двух классов ядерных ракет. Это первый шаг по реальному уничтожению ядерного арсенала. Еще вчера для многих это казалось утопией. Сегодня это становится фактом.

Говорят, что сделан лишь скромный шаг — человечество избавится всего от 4 процентов ядерного оружия. Но не надо забывать, что, по последним ученых, для того чтобы уничтожить все живое на Земле, достаточно 5 процентов.

Но и это еще не все. Договор всем показал возможность поворота от гонки вооружений к разоружению. Теперь дело за тем, чтобы сохранить атмосферу, которая позволила заключить Договор, действовать и дальше конструктивно и последовательно. А для этого в первую очередь необходимо придать Договору законную силу — ратифицировать его.

Что касается Верховного Совета СССР, то я надеюсь, что он поддержит соглашение, ибо такова воля нашего народа. Немаловажно и то, что многие депутаты Верховного Совета, его комиссии, в первую очередь иностранные комиссии, практически участвовали в рассмотрении вопросов, связанных с подготовкой Договора.

Мы знаем, что в США идет борьба вокруг ратификации. Но мы также знаем и то — в это мы еще раз особо остро почувствовали, находясь в Америке, — что американский народ поддерживает этот Договор.

Сейчас время очень ответственное. И я хочу сказать вам, что на встрече в Берлине руководителей стран—участниц Варшавского Договора в полную силу проявилось понимание значимости и переломного характера данного момента. В принятом коммюнике, единодушно одобрив итоги визита, они решительно заявили, что и на новом этапе будут действовать согласованно в интересах разоружения и международного сотрудничества.

Можно сказать, что и большинстве стран мира весьма позитивно отреагировали на итоги вашингтонской встречи.

Но когда происходит ломка старых воззрений, неизбежно возрастает сопротивление со стороны тех, кто связывает с ними свои политические и материальные благополучие. Прошло всего три дня после начало возвращения, а определенные круги в Соединенных Штатах, да и в других западных странах, уже мобилизуются, чтобы предотвратить изменения к лучшему. Все громче раздаются голоса, призывающие руководство Соединенных Штатов не заходить далеко, остановить процесс разоружения. Требуют срочно принять меры по «компенсации» ликвидации ракет средней и меньшей дальности путем подтягивания в Европу и к Европе новых ядерных сил, модернизации оставшихся там ядерных и других вооружений. Кое-кто даже пытается утверждать, будто переговоры в Вашингтоне сняли разногласия по такому вопросу, как СОИ. И под этим предлогом призывают к форсированию этой программы.

Прямо скажу: это опасные тенденции и недоценивать их нельзя. Они могут подорвать наметившийся поворот в процессе демилитаризации международных отношений.

Мы рассчитываем, что мировое сообщество, прежде всего народы Соединенных Штатов и Советского Союза, здоровые силы во всех странах, удвоят усилия, чтобы уберечь первый росток ядерного разоружения, пробивающийся через бетонные толщи предрассудков и стереотипов враждебности. Сейчас очень важно, как говорится, всем миром способствовать углублению позитивных тенденций, укреплению взаимопонимания и сотрудничества. Достигнутые договоренности представляют собой исторический шаг для всего человечества начать избавляться от тяжкого бремени милитаризма и войны, которые не только собирали чудовищные человеческие жертвы, но и отбрасывали назад экономическое развитие, материальную культуру, сковывали свободу, духовное и социальное творчество народов.

В ходе визита при обсуждении всех вопросов так или иначе вставал вопрос о роли и ответственности Соединенных Штатов и Советского Союза, о том, как они должны взаимодействовать, как строить отношения, ибо это важно и для самих наших двух стран, и для мира в целом. Понимание этого растет не только в Советском Союзе, но и в Соединенных Штатах. Это мы заметили, встречаясь с политическими и общественными деятелями, с представителями науки и культуры.

В наших беседах с президентом и другими американскими политиками мы не раз подчеркивали — надо понять новые реальности и соответственно действовать в отношениях друг с другом, сосуществовать, с уважением относиться к выбору каждого народа.

Мы прямо сказали, что приехали в Вашингтон не для того, чтобы заниматься пропирательством, взаимными обвинениями,—а к этому нередка часто прибегает американская сторона: мы приехали для того, чтобы заниматься реальной политикой.

Конечно, я думаю, для всех вас, телезрителей, интересно узнать, какова была реакция, поведение администрации Соединенных Штатов, каковы ее позиция, ее взгляд на наши отношения, происходят ли тут какие-либо перемены? Мы в делегации не раз обменивались мнениями по этому нелегкому для понимания вопросу. И должен вам сказать: если стоять твердо на почве фактов, не впадать в преувеличения, то о коренном переломе в наших отношениях пока говорить рано, пока рано.

Тем не менее хочу отметить, что диалог с президентом и другими политическими деятелями Соединенных Штатов был иным — более конструктивным, чем прежде. Из общения с представителями интеллектуальных и деловых кругов, средств массовой информации и также бизнес впечатление, что перемены происходят. Но особенно обратило на себя внимание, как нарастала волна, волна доброжелательства со стороны простых американцев — по мере того, как они — через телевидение, печать — узнавали, с чем мы приехали, каковы действительно наши взгляды, чего мы хотим и как на самом деле советские люди относятся к Америке и американцам.

Я сказал президенту: советское руководство готово к тому, чтобы перевести наши взаимоотношения в русло взаимопонимания, в русло конструктивного взаимодействия в интересах наших стран и всего мира. Именно в этом контексте мы ставили и другие вопросы, приглашая администрацию Соединенных Штатов к совместным поискам разных наиболее острых проблем современной политики.

Перед собеседниками мы настойчиво поднимали вопрос о возможностях наших двух стран по оказанию содействия в политическом урегулировании региональных конфликтов.

И хотя мы тут не продвинулись далеко, однако дискуссия по этим вопросам внесла большую ясность и позволяет рассчитывать на продолжение диалога.

В совместном Советско-американском заявлении на высоком уровне, как вы заметили, большое место отведено развитию двусторонних отношений между СССР и США. По ряду вопросов достигнуты конкретные договоренности — в сфере научного сотрудничества, культурных обменов, контактов между людьми. И на переговорах, особенно на встрече с представителями деловых кругов, заинтересованно обсуждались вопросы расширения экономического сотрудничества, торговли. Позитивные перемены в этой сфере имели бы большое значение и для улучшения всей атмосферы советско-американских отношений, да и обстановки в мире. Но тут, как мне уже приходилось говорить, потребуются огромные усилия с обеих сторон, прежде всего — с американской, по вине которой нагромождено немало искусственных преград на пути к нормальным взаимоотношениям экономическим связям.

Хотел бы, дорогие товарищи, сказать вам вот еще о чем. Визит в США очень много показал, с каким вниманием весь мир следит за нашей перестройкой. Задают бесчисленное количество вопросов, самых разнообразных. Что такое перестройка? Есть ли ей сопротивление? Насколько решительно мы с вами настроены в пользу перестройки? Не остановимся ли мы на полпути? Принимает ли народ столь глубокое обновление советского общества?

Это действительно неподдельный, искренний интерес к тому, что происходит в советском обществе на пути перестройки. Он свидетельствует о признании роли нашей страны в современном мире. А для нас с вами это еще одно напоминание о том, что, чем успешнее мы будем вести революционное дело перестройки, тем успешнее пойдут дела и за международной ареной.

Такова сегодняшняя реальная ситуация, такова диалектика мирового развития, еще одно свидетельство взаимозависимости и целостности современного мира при всем его разнообразии и противоречивости. Это мы с вами должны хорошо понимать, иметь в виду, когда решаем конкретные практические задачи в любом городе, в любой деревне, в каждом трудовом коллективе в целом в стране.

Позвольте высказать слова признательности советских людям за нарастающий вклад в перестройку, за ответ делом на призыв партии в революционному обновлению общества, за активное участие в начавшихся преобразованиях, за поддержку усилий Центрального Комитета и правительства в борьбе за утверждение мира. Все всего этого не было бы успеха на прошедших переговорах, да и сами они едва ли могли бы состояться.

Спасибо вам, товарищи!

Давайте поздравим себя с успехами и будем продолжать трудиться дальше.

Всего вам хорошего!

На контроле «Красного Севера» — объекты черной металлургии

ТРУДНЫЙ ЭКЗАМЕН

ВЫПОЛНЯЯ решения сессии Верховного Совета СССР, предприятия в сжатые сроки возвести на Череповецком металлургическом комбинате мощности по производству стали и проката, алюминированного листа. Задачи эти более напряженные, чем были в последний год сооружения доменной печи № 6. Для того, чтобы сократить сроки строительства, предусмотрен совмещенный принцип проектирования новых объектов, реконструкция существующих мощностей, комплектация оборудованием и другими ресурсами. Отмечу, что выбран наиболее верный путь сокращения сроков инвестиционного процесса.

За опытом такого строительства далеко ходить не надо. Он накоплен в Череповце во время возведения стана «2000». Тогда за счет такого совмещенного графика сроки сооружения были сокращены на 18 месяцев по сравнению с аналогичным стоком в Липецке. А в целом инвестиционный процесс сокращен почти в три раза.

Но этот опыт слабо берется на вооружение, мешает этому ведомственность. Она до сих пор не потеряла свою силу, хотя кажному ясно, что отрасль получает огромную выгоду при таких методах строительства.

Теперь посмотрим, какие преграды станет ведомственные границы работам, которые должны бы уже идти полным ходом. Срок окончания проектирования пуска в мощностей 1988 года по кислородно-конвертерному цеху, реконструкции станов 2800/1700 и агрегату алюминирования холоднокатаного листа — декабрь текущего года. Однако организации Минприборов, Минавтотракторсельхозмаш СССР и ряда других министерств из-за несогласованности в работе в сроки явно не укладываются и грозят выдачу документации. Не определены еще полностью и заводы—изготовители оборудования.

Чтобы устранить неувязки, Госплану СССР и Госплану СССР предстоит зарезервировать фонды на оборудование и материальные ресурсы и принять окончательные заказы в январе будущего года по документации, разрабатываемой в настоящее время.

Но этим решение этого сложного вопроса не исчерпывается. Ведь надо еще Минприборам, Минприборпрому, Минавтотракторсельхозмаш, Минмонтажспецстроя, Минстанкопрому, Минчермету, Минстройдормашу заключить разработку документации. Легко ли это сделать при таком большом количестве исполнителей? И надо зарезервировать мощности на предприятиях на весь объем оборудования пусковых объектов комбината 1988 года. При этом надо иметь в виду, что многие предприятия переходят на самофинансирование и вступает в силу закон о государственном предприятии.

Для выполнения предельно напряженного графика строительства надо уже в апреле начать комплектно получать основное технологическое оборудование, в мае — электротехническое и кабельную продукцию, в июне — вычислительные комплексы, в августе — щиты автоматизации.

Однако круг проблем и этим еще не ограничивается. Минсевзастроен СССР намерен взять на 1988 год объем работ по строительству на комбинате 72 миллиона рублей. А для ввода намеченных мощностей ежегодно надо выполнять работ без учета социальной сферы на 110—120 миллионов рублей. К примеру, только на реконструкцию цеха холоднокатаного листа этот объем превышает семьдесят миллионов рублей.

Ясно, что если останутся ножницы между потребностями комбината и возможностями строителей, то трудно, точнее невозможно, будет вести работы по всему фронту, как того требует намеченная программа. Пусковые комплексы придется урезать, что-то откладывать на потом. И к 1990 году этих отодвинутых, но жизненно необходимых объектов вспомогательного назначения накопится столько, что объемы возрастут в два с лишним раза и станут невыполнимыми в отведенные сроки.

Здесь и кроется пожалуй, самая острая проблема для стройки и комбината. Сроки возведения объектов определены очень жестко: в два с половиной раза ниже нормативных. С учетом этого и при таком обилии нерешенных вопросов нет полной гарантии, что пуск того или иного объекта не задержится. Но ведь Промстройбанк СССР будет применять санкции и взымать весомые штрафы. И это в условиях, когда комбинат перейдет на хозрасчет. Получится, что за просчеты, допущенные с кабинетах различных ведомств, расплачиваться, возможно, придется заказчику. Но разве он виноват?

На металлургическом комбинате ведется подготовка к строительству и реконструкции намеченных объектов. Под них освобождена территория, строительным организациям выделены средства для выполнения подготовительных работ, установлен контроль за разработкой технической документации и комплектованием оборудования, специалисты нашли ряд технических решений для упрощения и ускорения дела. И мы уверены, что если все участники, ведомства, призванные решать поставленную правительством задачу, отнесутся к ней ответственно, то новые мощности будут введены в установленные, хотя и крайне сжатые сроки.

В. ЛИХОТИН,
и. о. заместителя директора Череповецкого металлургического комбината.

До перехода на полный хозрасчет и самофинансирование остаются считанные дни

ШТРАФАМИ ДЕЛУ НЕ ПОМОЖЕШЬ

Открытое письмо коллективу Череповецкого фанерно-мебельного комбината

С нового года объединение «Прогресс» переходит на работу в условиях полного хозрасчета, самоокупаемости и самофинансирования. Этот серьезнейший шаг предстоит сделать как раз в то время, когда вологодские мебельщики переживают трудный период.

Скажем откровенно: объединение десятки лет было передовым в отрасли. И вдруг — срыв. С введением госприемки, повышенным требований к качеству мебели в выпешнем году мы не стали выполнять плановые задания.

Причин этому много. Значительная часть их вскрыта и устранена самостоятельно. Но есть одна и очень существенная, которая зависит от вас, земеники. Длительное время мы получаем с вашего комбината древесностружечные плиты, не соответствующие требованиям ГОСТа. Ваша продукция не всегда доброта, что приводит к перерасходу, к излишним затратам, недопустимым в условиях самокупаемости и самофинансирования.

Хотели бы напомнить об экономических последствиях выпуска брака. Несколько некачественных древесностружечных плит стоят десятки рублей, а изготовленная из них мебель — сотни. Так множатся убытки. Есть, конечно, правовые акты — экономические рычаги, регулирующие взаимоотношения партнеров. Можно предъявить штрафные санкции за поставки бракованной продукции, но мы убеждены, что это крайние меры в деловом сотрудничестве. Ведь наши коллективы трудятся в одной области, относятся к одному министерству. Разве это не достаточное основание, чтобы найти общий язык? Тем более, что мы к вам обращались на различных уровнях руководства.

Понимаем: у вас свои трудности, такие непросто преодолеваемые, но мы готовы оказать вашему объединению помощь, как и полагается в деловом партнерстве. Уверены: конечный результат зависит от вашего коллектива, от его желания и способностей эти трудности преодолеть.

Надеемся, что это письмо станет предметом обсуждения в подразделениях вашего предприятия, будет правильно понято и вызовет желание оказать нашему объединению помощь в решении поставленных вопросов. Давайте же и впредь оставаться достойными и уважаемыми партнерами.

От имени коллектива вологодских мебельщиков:

Н. АНДРОНОВ,
генеральный директор;
Е. НЕВЗОРОВА,
секретарь партком;
А. СЕЗЯВИН,
председатель профкома;
Т. ПОСТНЫХ,
секретарь комитета ВЛКСМ;
А. ПАВЛОВ,
старший бригадир фабрики № 1 объединения «Прогресс».

● ИНТЕРВЬЮ НА АКТУАЛЬНУЮ ТЕМУ

ПОРЯДОК В ДОМЕ

— С переходом на хозрасчет нас ожидают трудности, поскольку предприятие построено на средства, взятые у государства в кредит. Не выплачено еще 12 миллионов рублей долга. Проектные же мощности по выпуску сборного железобетона освоены на 95 процентов, а по выпуску бетона и раствора — лишь наполовину. Работаем, правда, с прибылью, ожидаем получить ее по итогам года свыше 625 тысяч рублей. Но это за счет регулирования цен на продукцию внутри объединения, — вводят в ситуацию главный экономист завода железобетонных изделий треста «Стройиндустрия» объединения «Вологодстрой» В. И. Спиридонова.

— Что же вас, как экономиста, более всего беспокоит в процессе перехода?

— Неподготовленность. Наш директор Н. А. Веселов был на днях в горкоме партии по вопросу перехода на самоокупаемость. Вот выписаны нормативы, какие нам необходимы для работы в новых условиях. Их десять. До нового года остались считанные дни, но ни одного норматива вышестоящие организации нам еще не утвердили.

— Ну, а сам коллектив какую ведет подготовку?

— Сотрудники освободиться от всего лишнего, что грузом давит на себестоимость продукции, на финансовое положение предприятия, на величину прибыли, в конечном счете. Какое отношение к заводу, например, имеет парк стадиона отправления на лесозаготовки в Лосте, пристройка к корпусу ГПТУ в городе Белозерске, инженерные сети этого микрорайона в городе Вологде, продолжение улицы Элеваторной в областном центре? Дело в том, что все эти объекты и ряд других, не имеющих к нашему производству никакого отношения, числятся на бюджете завода. Стоимость фондов некоторых из них—свыше полутора миллиона рублей, выплачиваем за них государству огромные амортизационные и прочие отчисления.

— В общем, образно говоря, когда дом становится своим, то возникает первое желание — навести в нем порядок?

— Именно так. Кроме упомянутых объектов, выявили также ненужное оборудование по цехам. Его скопилось на 271 тысячу рублей. Ищем покупателей.

● Школьная реформа

ПРИЗНАНЫ ПОБЕДИТЕЛЯМИ

Рассмотрев итоги социалистического соревнования городов и районов области по лучшую подготовку к учебному году и успешную реализацию Основных направлений реформы школы, исполком областного Совета народных депутатов и президиум облсовпрофа признали победителями: по первой зоне—Вологодский район, по второй — Бабаевский. Районам присуждены переходящие Красные знамена облисполкома и облсовпрофа.

Отмечена значительная работа по подготовке школ к новому учебному году и реализации Основных направлений реформы школы в Кирилловском, Грязовецком, Никольском и Великоустюгском районах. Эти районы награждены почетными грамотами.

ФОНД КУЛЬТУРЫ ДЕЙСТВУЕТ

В Вологде, в театре юного зрителя, состоялась учредительная конференция областного отделения Советского фонда культуры. С докладом «О задачах и основных направлениях деятельности областного отделения Советского фонда культуры в свете установок XXVII съезда КПСС» выступила заместитель председателя облисполкома Т. В. Самараева.

Делегаты учредительной конференции избрали руководящие органы — правление областного отделения, его президиум и ревизионную комиссию. Председателем правления культуры избран Г. И. Соболев, его заместителем — В. А. Жуков.

В работе учредительной конференции приняли участие секретарь обкома КПСС А. А. Васильев.

К СВЕДЕНИЮ ДЕПУТАТОВ ОБЛАСТНОГО СОВЕТА

Третья сессия областного Совета народных депутатов двадцатого созыва, назначенная на 26 декабря 1987 года, переносится. О дате ее созыва будет сообщено.

Исполнительный комитет областного Совета народных депутатов.

ПО СТРАНИЦАМ ЦЕНТРАЛЬНЫХ ГАЗЕТ И ЖУРНАЛОВ

О ДЕЛАХ ВОЛОГЖАН

В газете «Труд» за 10 декабря в подборке под общим заголовком «Школа «самоуправления» опубликовано письмо председателя совета ВОИР Череповецкого металлургического комбината В. Виноградова.

Под рубрикой «Критик и критика» в «Литературной газете» за 9 декабря опубликована статья Валерия Дементьева под заголовком «Начиная с шестидесятых», в которой анализируется творческая деятельность Феликса Кузнецова.

В газете «Лесная промышленность» за 10 декабря под рубрикой «Две точки зрения» опубликованы выступления начальника управления лесного хозяйства и лесосырьевых баз Минлесбумпрома СССР, кандидата экономических наук Н. Медведева и директора института леса и древесины имени В. Н. Сукачева АН СССР, секретаря постоянной комиссии по охране природы и рациональному использованию природных ресурсов Совета Национальностей Верховного Совета СССР, академика А. Исаева под общим заголовком «Судьба нашего леса», где приведены примеры по Вологодской области.

«Дружат «Родина» и «Матьо» в корреспонденции под таким названием, напечатанной в десятом номере журнала «Сельское хозяйство Нечерноземья», рассказывается о дружбе колхоза «Родина» Вологодского района с одним из хозяйств Венгерской Народной Республики.

Народный контроль
Выпуск № 279

В ОБЛАСТНОМ КОМИТЕТЕ НАРОДНОГО КОНТРОЛЯ

ПОВЫШАТЬ КАЧЕСТВО, ДИСЦИПЛИНУ

ОБЛАСТНОЙ комитет народного контроля на очередном заседании рассмотрел работу комитета народного контроля 23 ПНЗ по контролю за выполнением указаний партии и правительства о повышении качества выпускаемой продукции. Отмечено, что с внедрением на заводе госприемки может стать больше внимания уделять вопросам качества. Совместно с комиссиями контроля за деятельностью администрации парткома и цехов завода, комсомольскими прожектористами, представителями госприемки систематически проводятся проверки и рейды, их итоги освещаются в заводской многотиражной газете, обсуждаются в трудовых коллективах.

Вместе с тем выяснилось, что проводимая комитетом и группами народного контроля работа не соответствует сложившейся на заводе обстановке и не дает должной отдачи в деле повышения качества выпускаемой продукции. За 10 месяцев с. г. госприемкой возвращено на доработку продукции на сумму свыше шести миллионов рублей, увеличилось количество рекламаций. Из-под влияния комитета вышла деятельность ведущих отделов и технических служб завода по совершенствованию технологии изготовления подшипников, укреплению производственной дисциплины, материальной заинтересованности в повышении качества продукции. Комитет недостаточно вовлекает в активную, действенную борьбу с браком деления группы народного контроля завода, не нацеливает их на проведение комплексных проверок, во время которых изучалось бы качество труда рабочих и мастеров, инженерно-технических работников, руководителей цехов, контролеров ОТК. Допускается либеральный подход к должностным лицам, по вине которых предприятию наносится значительный материальный ущерб от выпуска бракованной продукции.

Производственному комитету народного контроля 23 ПНЗ, возглавляемому В. А. Шутовым, указано на необходимость совершенствования форм и методов работы по повышению эффективности контроля за качеством выпускаемой продукции.

РАССМОТРЕНЫ также результаты проверки использования автомобильного транспорта на предприятиях и в организациях областного производственно-технического управления связи. Подчеркнуто, что руководством управления не принимается должных мер к повышению эффективности работы автотранспортных средств. На автобазе, обслуживающей предприятия связи, в текущем году снижился коэффициент использования техники, особенно в Белозерском, Никольском, Грязовецком, Сямженском и Шекснинском районных узлах связи. В целом по управлению каждый пятый простаивает до 45 процентов автомобилей. Техническое обслуживание и ремонт транспортных средств организованы плохо, графики техосмотров не выполняются. В результате неудовлетворительного использования автопарка за год в год ухудшается обслуживание предприятий связи, срываются сроки высылки письменной корреспонденции из почтовых ящиков. Допускаются серьезные нарушения в оформлении путевой документации, учете расхода горюче-смазочных материалов. Отрицательно влияние на повышение эффективности эксплуатации автотранспорта многочисленные нарушения трудовой дисциплины среди водительского состава, высокая текучесть кадров.

Комитет указал заместителю начальника областного производственно-технического управления связи В. А. Мальцеву на отсутствие должного контроля за работой и использованием автотранспорта на подведомственных предприятиях и в организациях и предупредил, что если не будут приняты необходимые меры по наведению порядка, он будет привлечен к более строгой ответственности.

КОМИТЕТ, обсудив вопрос о организации горячего питания учащихся общеобразовательных школ и профессионально-технических училищ в г. Вологде, Сокольске, а также в Никольском и Сокольском районах, за допущенные серьезные недостатки и в этом деле строго наказал заместителя начальника управления общественного питания облисполкома Г. Горяинову, заместителя начальника управления профтехобразования т. Голованова. Городским и районным комитетам народного контроля предложено усилить контроль за выполнением указаний директивных органов по дальнейшему улучшению питания учащихся школ и профтехучилищ.

РЕЙД «КРАСНОГО СЕВЕРА»

В НАДЕЖДЕ НА ЧУЖОГО ДЯДЮ

Животноводам совхоза «Ивановский», казалось бы, можно радоваться: план года и двух лет пятилетки по продаже молока выполнен досрочно, нынче надои выше прошлогодних. Но, во-первых, продуктивность коров невысока, по итогам за год она едва достигнет 2400 килограммов. Во-вторых, и это, пожалуй, главное — сезонность молока выходит за рамки всяких допустимых норм. На производство каждого центнера продукции тратится более пятидесяти рублей. А ведь недалеко то время, когда хозяйство перейдет на самофинансирование и самоокупаемость. Доярок эта проблема волнует, так как их предупредили, что они могут потерять в заработке. А кого еще она волнует? Организаторов производства? Возможно, но едва ли в полной мере. Такой вывод напрашивается хотя бы потому, что они не сумели своевременно организовать подготовку ферм к работе в зимних условиях. Хуже всего положение на фермах центральной усадьбы. Например, на ферме Ивановская-1 при каждом похолодании замерзают водопроводные трубы. Доярки надеются, что руководители совхоза их просьбу утеплить двор все же когда-нибудь исполнят. Ждут они, когда служба, возглавляемая главным инженером Н. П. Захаровым, наладит работу системы навозоудаления, облегчит раздачу кормов.

Каждая доярка обслуживает пятьдесят животных — нормальная нагрузка при молокопроводе, мобильной раздаче фуража. По дело в том, что ставка на технику не оправдалась, корма приходится разносить руками. Негде оставлять зернофураж, его дают скоту (без малого четыре килограмма в сутки) в сухом виде, следовательно, расходуется он без должной отдачи. И это при стоимости каждого килограмма зерна собственного производства свыше тридцати копеек.

Низкую продуктивность скота в совхозе пытаются оправдать нехваткой кадров животноводов, их частой сменяемостью. Действительно, в таких условиях (на большей части дворов даже не поставлены молокопроводы) молодежь не идет на фермы, долго там не задерживается. Кто повинен в этом, если не сами руководители хозяйства? Да хотя бы такой факт. Некоторое время доярки работали в две смены, что им очень нравилось. После того как недавно две женщины сошли со двора, двухсменка распалась.

Другая сторона дела — производство дойного стада. Яловость маточного поголовья превышает двадцать процентов. Значит, нужно вести его обновление. Такие попытки есть. Но и только. В течение года на сто коров вводится всего четырнадцать нетелей. Половину их, по словам главного зоотехника совхоза Г. Ф. Шамгиной, выбраковывают на первом году лактации, потому как они не отвечают заданным требованиям. Тут причина одна — слабое кормление и уход за животными. Каждая нетель обходится без малого в тысячу рублей, потом продают их перерабатывающим предприятиям на мясо за цену значительно меньшую. Сколько же стоит каждый килограмм молока, полученный от такого животного?

Впрочем, и на нетелей, закупленных в спецхозе «Шухободский», например, их животноводы, ни главный зоотехник другого хозяйства — совхоз «Петриневский» Н. Н. Смирнов особых надежд не возлагают. Кормление там налажено неплохо, но вот методы их выращивания не всегда соблюдаются. В результате — тот же отход нерволеток, высокий процент яловости после первой лактации.

А это оказывает существенное влияние на состояние всего дойного стада — каждый год оно пополняется 25 процентами молодняка. Положение усугубляет недостаток кормов на фермах совхоза «Петриневский», их низкое качество. На одну условную голову скота припасено всего по одиннадцать центнеров кормовых единиц: так нерасторопно поработали кормозаготовители. Силоса сумели заготовить всего две трети от планового объема, сенажа вообще не оказалось в траншеях. В то же время вся осока заготовлена трав, предназначаемая для второго укоса, осталась в полях. Коли фуража собственного производства не хватает, то сейчас приходится зоотехнику силос искать в других хозяйствах района и за его пределами. Пятьсот тонн закупили, на очереди — еще 250 тонн. Свои корма совхозу обходятся дорого: килограмм зернофуража тоже больше тридцати копеек), завозные еще дороже. В конечном счете, такая же высокая, как в «Ивановском», себестоимость продукции.

По старой привычке, в совхозе все беды с кормовой базой сваливают на непогоду, износ техники. Но не на свою неорганизованность. Хотя в хозяйстве стало уже традицией горевать скот за счет соседей. Вот и в прошлом году руководители были вынуждены закупить полторы тысячи тонн силоса. Так сказать, прогресс не в ту сторону. Как же собираются в совхозе работать в новых экономических условиях?

Не лучше, чем у соседей, налажена племенная работа. Поэтому, например, на комплексе на центнер молока кормов расходуется почти в полтора раза больше, чем в ОПХ «Кукрино», где скот тоже содержится в привязном. Доят скот с помощью доильных установок типа «елочка». Надои в «Петриневском» снижаются. За одиннадцать месяцев получено немногим более двух тонн молока от коровы, на центнер меньше производителя. Рубеж, определенный программой «Молоко» в 2540 килограммов, снова будет не достигнут. Сорвано выполнение годового плана продажи молока государству. Новысокий ориентир определен на значительно — 1500 килограммов. Однако и в его реализации никто не уверен. Только за истекший месяц потеряно сорок килограммов продукции в расчете на корову.

Совхоз «Петриневский» в отличие от «Ивановского», располагает более крепкой материально-технической базой. У него есть возможность новому организовать работу ферм: к примеру, внедрена поточно-цеховая структура содержания дойного стада, труд животноводов высокомеханизирован, имеются два кормоцеха. Но чтобы была отдача от всего этого, крайне важно усилить внимание к кормовой базе. Теперь, чтобы обогатить рацион кормления скота, пора позаботиться о приготовлении хвойных витаминных добавок.

А. АРСЮТИН,
член группы народного контроля совхоза «Петриневский» Череповецкого района;

Г. БУРОВА,
сотрудник районной газеты «Сельская новь»;

В. ШАВЕРИН,
наш корр.

Обменялись мнениями

В областном комитете народного контроля состоялся семинар с председателями городских, районных и производственных комитетов народного контроля. Рассмотрены вопросы перестройки работы органов народного контроля области на современном этапе, основные приоритетные направления их деятельности на 1987—1990 годы. Состоялся обмен мнениями по обсуждаемым вопросам. Перед слушателями выступил ряд руководителей областных ведомств. Участники семинара ознакомились с перестройкой деятельности органов Госснаба, банка, статистики, финансового управления и отдела цен облисполкома.

В работе семинара приняли участие и выступили секретарь обкома КПСС А. А. Васильев, заместитель заведующего отделом химической и нефтеперерабатывающей промышленности КНК СССР И. Н. Токарев.

Восемь лет бессменно возглавляет группу народного контроля инструментального цеха завода «Северный коммунар» Ю. Д. Нижалов (на снимке).

Фото Н. ЧЕСНОКОВА.

ИЗ ПИСЕМ В РЕДАКЦИЮ

ОБЕД НА СТРОЙКЕ

Все уже, наверное, знают о строительстве на Пошехонском поселке нового большого корпуса областной больницы. Часто пишут о плохой организации труда на этой важной стройке. Правильно пишут. Но хотелось бы, чтобы обратили внимание и на общепитовское учреждение, которым пользуются строители. Считается, что хлеб, молоко, по по сути оно хуже иной забегаловки. У нас, у рабочих, иного выбора нет и приходится довольствоваться тем скудным и безвкусным ассортиментом, который здесь предлагают. Добавьте к этому, что временами отсутствует хлеб, столы и посуда грязные, антисанитария и запах. Разве такое может быть в кафе?

СЕРОВ.
г. Вологда.

ГДЕ ПОСТРОИТЬ СКЛАД?

У каждого человека есть дорогое сердцу место. Это место обычно называется малой родиной. Здесь человек родился и вырос.

Моя родина — Чаронзеро, что в Кирилловском районе. Там живут мои родители, и туда ежегодно с семьей приезжаю я. Поистине красива природа в этих местах. Замечаю и изменяющийся облик села. Хотя и в глубинке Чаронзеро, но не хиреет, а разрастается. Регулярно ходит туда автобус из Кириллова.

Но вот нынче люди обеспокоены строительством, которое начато на территории аэропорта Игумново. Прокладывается от большака дорога, а потом будут построены склады под минеральные удобрения. Будет работать сельхозавиация на минеральных удобрениях. Пробрежий на поля колхоза «Красный маяк».

Дело, казалось бы, стоящее и полезное, да беда вот в чем: аэропорт расположен около села, то есть около больницы, детского сада, рядом деревни Ольховица, Васильево, Подьяково, Великий Двор. А через небольшую полосу леса расположено Вешозеро, место, которое дорого не только местным жителям. На другом берегу озера ягодные места — клюква, черника, брусника, морошка. Там же расположен и бобровый заповедник.

Об охране природы много пишется в печати. Так неужели нельзя перенести строительство в другое место. Я работаю в Агропромхиме и хорошо знаю, что такое минеральные удобрения, особенно пылевидные. Душа болит, что не будет с моей малой родиной?

В. ЕВДОКИМОВА.

ВРЕМЯ ДЛЯ ЛЕКЦИЙ

В последнее время столкнулась со странными фактами в сфере обслуживания. Пришла как-то в аптеку на улице Щетинина, вижу — группа посетителей роскошествует. В чем дело? Оказывается, в ателье — лекция. Пришлось ждать, пока не кончилась. В других местах в рабочее время проводят собрания, совещания...

Представьте себе, что на вводе всех рабочих отправили на лекцию и перестали выпускать продукцию. Абсурд! Я работаю в школе. У нас тоже есть понятия «переменка», «работа в две смены». Но свои собрания мы проводим в вечернее, во внеурочное время.

Е. СКВОРЦОВА,
учитель школы № 22.
г. Вологда.

НИ ВОДЫ, НИ ТЕПЛА

Холодно и сыро в нашем доме. Канализация не работает, батареи отопления не греют, подвал затопило... А ведь наш дом — № 24 по улице Мелиоративной в Прилуках — новый! Как комиссия в августе прошлого года приняла его с недоделками, остается только гадать.

Строило наш дом объединение «Вологдамелиорация», и принадлежит он ПМК этого объединения. Въехать в здание без тепла, воды и канализации в прошлом году мы, жильцы, категорически отказались. Начали исправлять недоделки. Потом руководство ПМК-24 предложило нам помочь — отремонтировать, доделать, все приведем в порядок. Помогали, трудились, но поделиться в прошлом году так и не смогли из-за неисправности сетей.

Весной нынешнего года начальник ПМК т. Корнейчук обязал нас всемиться: иначе, пригрозил, ордера отберем. Пообещал, конечно, за лето все поисправности устранить. Мы переехали, но до сих пор жаем без воды и тепла.

Знают о нашем бедственном положении все, кто мог бы помочь, — и руководство области, и комитет народного контроля Вологодского района, писала о нем и газета. Но ничего не изменилось. А ведь у нас дети, которые в таких условиях болеют.

ВЫЧУЖИНЫ, ЧАПИНОВ,
с. Прилуки.

АНАЛИЗ НЕ СДЕЛАЛИ

В группу народного контроля поступила сигнал о том, что в магазине райпищеторга продают плохого качества арбузы. В связи с этим мы обратились в районную санитарно-эпидемиологическую станцию, чтобы там сделали анализ продукции. Однако узнав, что арбузы поступили с юга от частного сектора без документов, делать анализ не стали. Тогда мы отобрали пробу на анализ и отправили ее в областную санэпидстанцию с просьбой сделать анализ на остаточное количество нитратов и другие показатели. Но и в Вологде делать анализ отказались, мотивируя тем, что арбузы посланы почтой, а не с нарочным.

В печати неоднократно сообщалось, что арбузы, дыни и другие продукты растениеводства значительно больше нормы содержат нитратов и других вредных для здоровья людей веществ. Однако у нас в районе, да и в области контроль за этим ведется слабо. Продукцию низкого качества частники продают по высоким ценам и от этого наживаются. Настала пора ужесточить контроль за продаваемыми в магазинах и на рынках продуктами земледелия.

А. ПЕТРЯНЦОВ,
председатель группы народного контроля совхоза «Сазоновский» Чагодощенского района.

ИЗ ОПЫТА

ХОЗРАСЧЕТ И ПОРЯДОК

Вот уже скоро год, как наше предприятие перешло на новые экономические методы хозяйствования. Это потребовало большой подготовки, связанной с совершенствованием хозрасчетных отношений, коллективной формы организации и стимулирования труда, повышением уровня экономической работы.

Эти изменения вызвали и перестройку в деятельности группы в постоп народного контроля. На комбинате действуют без малого 200 дозорных. Главным для нас стали такие направления, как выполнение государственных планов, выявление резервов в использовании материальных трудовых ресурсов, денежных средств, и повышение качества продукции. В соответствии с этим в планы головной и цеховых групп внесены конкретные. Были дополнительно созданы сектора по непроизводительным расходам и экономическому анализу. Их возглавили народные контролеры, заместитель главного инженера комбината Н. А. Зелянина и начальник планового отдела С. А. Смирнова.

Что, например, успела сделать комиссия по непроизводительным расходам? Один пример. Была проанализирована выплата комбинатом штрафов. Выяснилось, что значительные суммы выплатились из-за несвоевременного возврата тары из-под хлопчатобумажной пряжи. Выпли в рейд, проведен учет, устранение тары. Критически оценили ситуацию, дозорные внесли предложения по своевременному возврату тары. Все это способствовало уменьшению штрафных выплат. Надо сказать, что аналогичная работа проведена по сбору, хранению и сдаче металлического лома.

Помимо, как на одном из расширенных диспетчерских совещаний рассматривался вопрос об использовании рабочего времени. Поводом к разговору стали результаты массовой проверки народных контролеров. Тогда мы тщательно фиксировали все внутрицеховые перемещения, приходы на работу и уходы с нее, выяснили причины сбоев производственного ритма. Потери времени, как мы подсчитали, обернулись недобором продукции примерно на 100 тысяч рублей. Принятые после проверки меры несколько стабилизировали обстановку. Если за одиннадцать месяцев прошлого года потери по комбинату составляли 400 человеко-дней, то нынче 250. Изменения, как видим, существенные.

Мы усиливаем внимание и к вопросам научно-технического прогресса. По инициативе группы лица, виновные в срыве сроков установки нового оборудования, привлечены к ответственности. Одновременно оказываем администрации посильную помощь. Не раз, например, мы обращались с просьбой через районный, областной комитеты народного контроля в комитеты других городов и областей. Скажем, орловский завод «Орелтехсаш» поставил чесальные машины некомплектными, на письма и телеграммы администрации отвечал отписками. Только с помощью Орловского областного ННК были получены недостающие детали. Аналогичная история получилась с костромским заводом «Текстильмаш», который выдал всего три линии из традцати по заказу. Дело поправилось лишь после вмешательства Вологодского и Костромского областных комитетов народного контроля.

Дозорные постоянно следят за ходом выполнения договорных обязательств, качеством продукции. Результаты многих рейдов рассматриваются на общекомбинатовском цехе качества. Поучительными стали выставки бесхозяйственности, которые проводятся регулярно. В цехах, на стендах, или специальных столах выставляем бракованные ткани, пряжу, заготовки, тут же указываем, кто повинен в этом. Такая форма борьбы за качество, на наш взгляд, весьма действенна. За последнее время уровень брака заметно снизился.

Если подвести некоторые итоги, то можно сказать, что в текущем году коллектив нашего комбината дал сверх плана 100 тысяч рублей прибыли. Заключенные договоры по поставкам льняных тканей выполнены полностью. Выпуск товаров народного потребления за одиннадцать месяцев составил 104,1 процента к плану, на 58,8 процента перевыполнено задание по продукции с индексом «Н». В прядении закономерно в сравнении с удельными нормами 105 тонн пополнителяров, в качестве — 62 тонны пряжи. За счет рационального расходования энергоресурсов текстильщики сберегли 133 тысячи киловатт-часов электрической и 9 гигакалорий тепловой энергии. Во всем этом, вне сомнения, есть и заслуга народных контролеров комбината.

Л. КУЗНЕЦОВА,
старший инженер-технолог, заместитель председателя головной группы народного контроля Вологодского льнокомбината.

ПИСЬМО С ОТВЕТОМ И КОММЕНТАРИЕМ

Для узкого круга

«Пишу в газету, потому что молчать больше нет сил. Дело вот в чем. В нашей деревне есть два магазина. В продаже ственный нужно входить с опасной — от продавщицы шинешь такие слова, какие бумага не выдержит. Товар сюда поступает в достаточно широком ассортименте, но торгуют им в открытую через человека. Не раз обращались по этому поводу в Бабушинский РОВД, но там работает сын продавца Новоселовой, вот ей и сходит все с рук.

Летом по нашей просьбе в деревню приезжал сотрудник ОБХСС Папылев. Расспрашивал людей, факты подтвердились: дефицитный товар попадает в одни и те же руки, устраивают пьянки в магазине. Думаете, после проверки хоть что-то изменилось? Стало еще хуже.

Еще раз обращались в ОБХСС по свежим следам, когда необъявленный сам продавался не всем, а избранным. Обещал приехать сотрудник отдела Прохоров, но приехал сам Новоселовой К., увез от мамы постелиц.

Наш председатель колхоза — человек еще молодой, ему бы встать поперек этих безобразий, тем более что его в сентябре приняли в партию, а он, наоборот, тянется к магазинной компании. Памятные события отмечает спиртом, хотя с других спрашивает за пьянку, а жена ведь все видит.

Жена председателя числится библиотекарем, но библиотека тогда закрыта. Есть еще у него бригадир Шалев, колхозное собрание прогнало его убрать, а председатель отправил его в отпуск, а теперь поставил снова на должность и даже ставку прибавил. Ведь дружок, вместе и выпивают.

Так мы живем в нашем «Маяке». Раньше колхоз был хороший, а теперь он отличный... снизу.

Г. КЛИМОВА.
дер. Косиново, Бабушинский район».

Письмо Г. Н. Климовой, поступившее из редакции «Красного Севера», проверено. Факты частично подтвердились. За нарушение правил торговли, выразившееся в несвоевременной переоценке яиц по сроком реализации, продавец продовольственного магазина Новоселовая привлекается к административной ответственности — материал направлен в административную комиссию Бабушинского райисполкома. Продавец этого же магазина Шалева в сентябре переведена на другую работу.

В промтоварном магазине установлено сокрытие товаров от покупателей. В отношении продавца Киселевой возбуждено уголовное дело по статье 156* УКК РФФСР (нарушение правил торговли. Других нарушений и злоупотреблений не установлено.

О выявленных нарушениях направлена информация председателю правления Бабушкинского райпотребсоюза Н. Е. Медведеву.

О фактах неправильного неведения председателя колхоза «Маяк» А. С. Киселева и бригадира этого же колхоза И. Н. Шалева, нарушениях распорядка работы библиотеки и дозорным Косиновскому информировали первый секретарь Бабушинского райкома КПСС В. А. Неклюдов, председатель райисполкома В. В. Южаков, председатель Косиковского сельского Совета Н. И. Котомчитова.

За невнимательное отношение к заявлениям граждан оперуполномоченный ОБХСС Бабушинского РОВД Н. И. Прошин строго предупрежден.

Л. МИЛЬКОВ,
начальник УВД облисполкома.

«Факты частично подтвердились». К сожалению, в ответе не указано, какие факты не подтвердились. В частности обойдено молчанием обвинение автора письма в адрес работников милиции.

Естественно, работники органов внутренних дел могут принять меры к нарушителям законности. Они это и сделали, хоть и не до конца последовательно. Но тема читательского письма была значительно шире. Речь шла не просто о случаях нарушений правил торговли — о создавшейся в Косиное нездоровой моральной атмосфере. Надеемся, что Бабушинский районный партийный комитет, руководители партийных ячеек в Г. Н. Климова, какие меры приняты в районе для устранения недостатков, какую принципиальную оценку получили содержащиеся в письме факты.

ОТДЕЛ ПИСЕМ.

Промышленные предприятия, строительные и транспортные организации, колхозы и совхозы (многие из них разворачивают работу по оказанию платных услуг населению. Плохо, в частности, используется в этих целях имеющийся автомобильный транспорт.

(По материалам органов народного контроля).

— Опять прибежал. Ну сколько твердить ему: нашим исправных нет и не будет...

Рис. В. КОРОБИЦЫНА.

Серебристые «Лады»

ТОЛЬЯТТИ. (Корр. ТАСС). Своиво новогодние украшения отлили из серебристым цветом автомобили, сошедшие с конвейера Волжского автозавода. Это—первые машины, окрашенные по новой эмали «Лак-7». Она позволяет наносить покрытия стойкими алкидными эмалями с добавлением металлических пудры.

Высокопроизводительная линия оснащена роботами, которые с помощью системы фотоэлементов анализируют движущуюся по конвейеру автомобиля и по заданной программе наступают к окраске. Двенадцать цветов в расположении механического маляра. Теперь к ним добавилось еще два: серебристый и серебристо-бежевый.

— Алкидные эмали с металлическим оттенком — не просто дань современной моде,— сказал начальник лаборатории лакокрасочных покрытий ВАЗа А. Ляпин. — Испытания подтвердили их высокую прочность, повышенную стойкость к истиранию, к атмосферным воздействиям. Они дольше сохраняют блеск. В будущем году будем использовать такие эмали шести цветов.

Не требует лезвие заточки

ВЕНЕВ (Тульская область). Сто тысяч необычных матрикорвиц — работою выпустил местный завод алмазного инструмента. Режущие поверхности маникюрных лезвий покрыты алмазным порошком и не требуют заточки даже после долгой службы. Номенклатура изделий с применением синтетических драгоценных камней растет. Завод направляет в торговую сеть иглы для прошивания, брусок для правки бритв, сверхпрочные режущие инструменты.

Резервы «домашних ферм»

ТАЛДЫ-КУРГАН. В полтора раза больше скота, чем за весь прошлый год, реализовали со своих личных подворий жители села Андреевка. Увеличить число «домашних» ферм помогли депутаты местного Совета. Они провели паспортизацию подворий, выявили резервы каждой семьи. Хозяйство обеспечило желающих молодняком и кормами, выделило под пастбища 300 гектаров сенокосных угодий, предоставило денежные ссуды.

Мебель собственного изготовления

УЛАН-УДЭ. Мебелью местного производства обставляют квартиры жители бамовского поселка Северобайкальск. Более 20 наименований этой продукции предлагают им работники тюшевальных отрядов, которым организовали свой цех по выпуску товаров народного потребления.

Строится монорельсовая дорога

ЕРЕВАН. К установке эстакадных опор для трассы поезда на магистрали подушки приступил коллектив треста «Армтранстрой». Необычная дорога свяжет пятиэтажный путем стадиона республики с городом Абовяном. Длина монорельсовой трассы — 16 километров.

Теплоход на «крышу мира»

ХОРОГ. Чабаны и земледельцы Рушанского района получили возможность принимать сразу две программы Центрального телевидения. Устойчивый прием телепередач обеспечен благодаря ретранслятору системы «Экран», смонтированному специалистами областной станции космической связи. Сейчас на Памире действует 85 таких станций систем «Орбита», «Москва», «Экран».

(ТАСС).

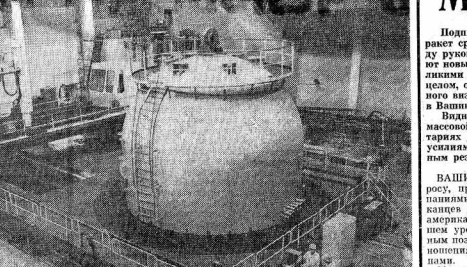

Энергетики Нововоронежской атомной электростанции успешно выполняют взятое обязательство — выработать во второй году пятилетки 15 миллиардов киловатт-часов электроэнергии.

НА СНИМКЕ: в реакторном зале.

Фото С. ГУБСКОГО. Фотохроника ТАСС.

НОВИНКИ ТЕХНИКИ

И вновь гребное колесо

Специалисты из Горьковского и Новосибирского институтов инженеров водного транспорта завершили завершили видельные испытания высокооборотного гребного колеса новой модификации — самый эффективный движитель на мелководных реках.

Итак, корабелы вновь вернулись к ушедшему в историю гребному колесу. На первый взгляд это может восприниматься как парадокс, ведь в распоряжении водного транспорта сегодня имеются суда с гребными винтами, водометами, подводными крыльями, воздушной подушкой. Но в эволюции техники порой возникают неожиданные повороты, отмеченные возвратом к «ретро-идеям», однако с использованием современных достижений инженерной мысли.

На пороге XIX века в замену парусникам, как известно, пришли пароходы с тихоходными гребными колесами. Имея заядлую тягу на речных магистралях, эти суда при выходе в открытое море и на большой волне не выдерживали задавный ход. На смену гребным колесам пришли гребные винты. А появление двигателей внутреннего сгорания, и особенно дизелей в сочетании с гребными винтами, резко повысило скорость всех видов судов — пассажирских, грузовых, спортивных. Однако для практики неприемлем для транспортного освоения малых рек. Почему?

— При ограниченной осадке судна на мелководных реках использование винта и водомета неэффективно, — говорит автор разработки высокооборотного гребного колеса Ф. Мяхайлов. — В этих условиях кпд таких двигателей достигает лишь 38—45 процентов. При этом половина мощности двигателей-дизелей теряется впустую, эри расходуется топливо. Кроме того, на судах с гребными винтами при прохождении мелководья и перекатов есть опасность сесть на мель из-за присасывания к близкому дну. А водометный движитель еще и разрушает шельф. Гребное колесо, разработанное нами, лишено этих недостатков.

По старинным рисункам и фотографиям можно представить себе прежние гребные колеса: гуляперы диаметром более трех метров, оснащенные добрым десятком плиц — гребных лопастей. Совершая до сорока оборотов в минуту, колеса-колоссы, установленные по бокам судна, не позволяли на реках развивать скорость более двадцати километров в час.

Высокооборотное гребное колесо новой модификации развительно отличается от своих предков. Оно имеет всего две или четыре лопасти. С помощью специального механизма каждая лопасть направляется под определенным углом, обеспечивая «безударный» вход в воду. У нового движителя над при различных режимах работы составляет от 55 до 75 процентов — почти вдвое выше, чем у движителей старых конструкций. А число оборотов может достигать 120—160 в минуту, обеспечивая скорость буксира до сорока километров в час. На изобретение выдано авторское свидетельство № 1084185.

Использование нового гребного колеса на речных буксирах, по мнению специалистов, только за счет рачительного использования топлива дизельных двигателей и ускорения перевозок позволит экономить десятки миллионов рублей в год.

Александр ПРЕСНЯКОВ. (АПН).

ХОЗРАСЧЕТ: ПРОБЛЕМЫ И ОПЫТ

ВАГОН И ПРИБЫЛЬ

Простои железнодорожных вагонов, доставляющие немало неприятностей многим промышленным предприятиям, теперь не грозят работникам серпокислотного завода в Комсомольске-на-Амуре. Заводские специалисты подсчитали, что экономичнее иметь специализированную бригаду, чем пользоваться услугами случайных людей, перепланировки за за аврала на разгрузке. К тому же не поджимало время: нужно было до перехода предприятия на полный хозрасчет проверить в деле все плюсы и минусы работы на участке, который считался хронически неблагополучным.

Комплексная сквозная бригада, в которую вошли грузчики, машинисты тепловозов, приемосдатчики, заключила договор с администрацией на своевременную и качественную обработку вагонов. Материальное поощрение стало напрямую зависеть от конечного результата: чем короче сроки погрузочных операций — тем выше премия. А применение КТУ прикрыло лазейку для бездельников.

Коллективная ответственность побудила к взаимовыручке, заинтересованности каждого в общих результатах. И оно уже есть. Если прежде завод выплачивал железной дороге в виде штрафов до 100 тысяч рублей в год, то теперь за несколько месяцев получил доход в виде экономии фонда заработной платы.

— Новые формы организации труда, а их мы применили несколько, в зависимости от профиля производства, заметно одорвали нашу экономику, — говорит директор завода В. Кудашов. — Вместе с техническим переворужением производства, повышением качества, сокращением потерь рабочего времени все это обернулось для нас экономией в два миллиона рублей. Именно такую сумму составляли государственные дотации в те недавние времена, когда завод был планово-убыточным. Словом, переход на полный хозрасчет открывает перед нами обнадеживающие перспективы.

А. ЦВЕТКОВ, корр. ТАСС.

НАРОДНЫЕ ПРОМЫСЛЫ

Каргопольская игрушка

«И радости вашей не будет конца» — почему-то именно эти слова сказанные мною совсем про другое, вспоминались все время, пока мы были в гостях у мастерии Каргополя. С русской печи, со стоваежей, за которыми не видно стен, со столиков художник на нас смотрели улыбающимися глазами раскрасивные восковые фигурки — будто живые персонажи народных сказок. Больше всего поражала та глубокая радость, что была разлита в этих мужичках с хитрецой в бороде, простодушных хозяюшках, смешных зверюшках... Какая-то тайна скрыта в этой радости.

И в самом деле: откуда она взялась? Каргополь — древний город в Архангельской области, известный с 1380 года. В окрестных деревнях и селах издревле изготавливались глиняные игрушки. Жили здесь, в далекой северной провинции, по своему укладу всегда отличалась от жизни средних русских городов большей сохранностью и большей свободой. И еще, пожалуй, более тесным единением с природой. Духовная связь с материю-землей, характерная для крестьянина, здесь, на суровом русском Севере, проявилась во всей своей силе.

Погода в этих местах не балует солнечными днями, лето заканчивается в начале августа. А каким был бы крестьянина сто, двести, пятьсот лет назад, теперь можно только гадать. Вряд ли много было в его жизни земных радостей в нынешнем понимании этого слова. Но откуда же тогда взялся этот сказочно радостный мир игрушек? Значит, сила и душе у русского человека свет, кретворяющий невзгоды и тяготы видимой жизни в невидимую радость и мир. И выплеснула эта радость в этот мир в красоту, и сегодня нас удивляющую.

В красоте самой земли каргопольской нет ничего яркого, броского. Только лежит вокруг спокойная, величавая равнина, кое-где перечеркнутая лесами, да взметнулись посреди сел от земли к небу деревянные шатры старинных церквей (Каргополье по праву слывет столицей деревянного зодчества русского Севера).

Какой контраст дало земли краснок каргопольской игрушки в сравнении с хмурым осенним дождливым днем! И вот года-то и подумалось: каким же дружим должен быть этот душевный свет, чтобы, несмотря ни на что, преобразить все хмурое и грустное в радостное и праздничное.

В двух небольших деревянных домиках, ничем не отличающихся от стоящих по соседству, работают народные мастерицы. Никто из них не имеет художественного образования, все лепят игрушку по наитию. Но, как считает академик Б. Рыбаков, «каргопольская игрушка вполне достигла того уровня, когда в изделия мастеров «играют» не только дети, но и умудренные отцы и деды». Жизнь — но только не бег, а именно жизнь как духовное явление отразилась в этой игрушке. И светит нам свет не среди суеты и повседневности спешащей жизни, напоминая о празднике, о детстве, о подарках под елкой, о чем-то глубоко сокрытом в нашей душе.

Евгений КОМАРОВ. (АПН).

МИР ОДОБРЯЕТ

КОРОТКО

Подписание советско-американского Договора о ликвидации ракет средней и меньшей дальности, углубление диалога между руководителями СССР и США по другим проблемам придают новые импульсы нормализации отношений между двумя державами, оздоровлению международной атмосферы в целом, отмечается в зарубежных откликах на итоги официального визита Генерального секретаря ЦК КПСС М. С. Горбачева в Вашингтон.

Видные государственные и общественные деятели, средства массовой информации стран всех континентов в своих комментариях дают высокую оценку последовательным и энергичным усилиям Советского Союза, которые привели к первым реальным результатам в деле ядерного разоружения.

ВАШИНГТОН. Согласно опросу, проведенному телеканалом Пентагон США, 82 проц. американцев считают, что советско-американская встреча на высшем уровне была в важным позитивным сдвигам в отношениях между двумя странами.

Многие американские газеты на видных местах комментируют субботнее радиообращение Р. Рейгана, в котором глава американской администрации дал положительную оценку итогам своих переговоров с М. С. Горбачевым и заявил, что теперь им с руководством конгресса обсуждение Договора по РСД—РМД вселяет уверенность, что Договор будет ратифицирован сенатом.

ЛОНДОН. Советско-американский Договор о РСД—РМД, подписанный в ходе встречи на высшем уровне в Вашингтоне, зафиксировал «огромную часть тех конкретных дел, которые готовились на протяжении последних восьми лет», заявил министр иностранных дел Великобритании Дж. Хау. В Вашингтоне проделана большая и конкретная работа, которая позволит перейти к другим важнейшим вопросам контроля над вооружениями. Глава внешнеполитического ведомства Великобритании указал, что на пути дальнейшего прогресса в этой области стоят проблемы «исключительной сложности», которые не следует преувеличивать, но нельзя в недооценивать. «У нас осталось много неразрешенных проблем, но я считаю, что советско-американская встреча в Вашингтоне придала определенный импульс процессу их урегулирования, — сказал он. — Как мне представляется, к вопросу о контроле над вооружениями надо подходить с позицией реализма, но подавать на настроением взвешенного оптимизма или пессимизма, но задеть проявления реального прогресса и, если таковые есть, поощрять их».

ЛИССАБОН. О полной поддержке советско-американского Договора заявил президент Португалии М. Соареш. «Подписанное в Вашингтоне соглашение является историческим шагом на пути развития мирного и конструктивного диалога, только посредством которого в можно избежать опасности развязывания ядерной катастрофы», — сказал глава португальского государства. Он выразил уверенность, что на следующей встрече руководителей двух великих держав в Москве будут сделаны еще более эффективные шаги на пути значительного сокращения стратегических и обычных вооружений.

(ТАСС).

● НЬЮ-ЙОРК. По рекомендации Генерального секретаря ООН Совет Безопасности в понедельник продлил пребывание вооруженных сил ООН по поддержанию мира на Кипре до 15 июня будущего года. В докладе Совету Безопасности Перес де Кэльяр констатировал, что за последнее время положение на острове не улучшилось, а переговоры, направленные на выработку справедливого и прочного решения проблемы, находятся в тупике.

Путь к достижению такого урегулирования, как отметил выступивший на заседании Совета Безопасности постоянный представитель Кипра при ООН Мушутас, лежит через созыв представительной мирной конференции под эгидой ООН, которая смогла бы решить все основные аспекты кипрского конфликта. Он заверил Совет Безопасности в решимости кипрского правительства искать справедливого и прочного решения проблемы на основе Устава ООН и в рамках этой организации.

● ПАРИЖ. На коренное «лечение оккупированных Израилем арабских территорий восточного берега реки Иордан и сектора Газа обрушивается кровавые репрессии, мирные люди, в том числе дети, погибают только за то, что протестуют против оккупации, нищеты и прозрения. Об этом говорится в заявлении Генерального секретаря ОКП Жорка Марше, опубликованном сегодня в газете «Юманите». От имени французских коммунистов он осудил преступления, творимые оккупантами. Мы поддерживаем борьбу палестинцев за соблюдение своих прав и понимаем законное возмущение народа, живущего в условиях угнетения на собственной земле, подчеркнул руководитель ФКП.

Сейчас, как никогда, необходимо найти справедливое решение ближневосточному конфликту, отмечается в заявлении. Жорж Марше указал, что оно должно включать признание прав палестинцев и обеспечить безопасность всех стран этого региона.

● ГАВАНА. Правительство Никарагуа готово обсудить с вооруженной контрреволюцией условия прекращения огня, но никогда и ни при каких обстоятельствах не намерено вести с ней дискуссию по вопросам внутренней политики, которые регулируются действующей конституцией, заявил в интервью газете «Грамма» вице-президент Никарагуа Сергио Рамирес. Он находится в кубинской столице в качестве почетного гостя 9-го Международного фестиваля нового латиноамериканского кино.

Подписанное в августе этого года гватемальским соглашений, указал он, явилось выражением доброй воли правительств стран Центральной Америки, направленной на поиск путей мирного решения критической ситуации в регионе. Однако этот процесс находится под постоянной угрозой вмешательства со стороны США.

● ВЕНА. Представители стран—экспортеров нефти (ОПЕК) пришли в понедельник вечером к решению относительно продления на шесть месяцев 1988 г. соглашения о целях и объеме добычи нефти. Против решения выступил представитель Ирака, сообщил представитель конференции ОПЕК. После длительных пятидневных переговоров в австрийской столице участники конференции ОПЕК продлили таким образом действие соглашения, подписанного в июле этого года. Цены на нефть, достигшие в странах ОПЕК, установлены в прежних пределах — 18 долларов за баррель, а квота дневной добычи нефти ограничена отрядом — 15,08 миллиона баррелей для 12 стран, подписавших документ.

(ТАСС, 15 декабря).

У политической карты мира

В СТРАНАХ СОЦИАЛИЗМА

ПО НОВОЙ ТЕХНОЛОГИИ

БУДАПЕШТ. (ТАСС). Новый метод изготовления чертежной, меловянной и других видов бумаги высокого качества из отходов производства разработали специалисты бумажной фабрики в венгерском городе Шоньи. Ранее из этих отходов изготавливались лишь оберточные материалы. Внедрение современного оборудования позволило рабочим фабрики наладить выпуск высококачественной бумаги, значительно сократив при этом расходы на ее изготовление. Новая технология дает возможность увеличить в несколько раз выпуск бумаги, пользующейся большим спросом не только среди венгерских, но и зарубежных заказчиков.

И ЛИЧНЫЕ МАШИНЫ

БЕРЛИН. (ТАСС). Все чаще на улицах столицы, а также других городов ГДР можно видеть личные автомашины граждан, снабженные желтой светящейся табличкой с привычными шашечками. Лишь в Берлине в свободное от основных занятий время в качестве таксистов выступают свыше 650 водителей. В течение нынешнего года они «накатали» в общей сложности на своих машинах более трех миллионов километров, перевезя около полумиллиона пассажиров.

В ТРЕХ ТОМАХ

БУХАРЕСТ. (ТАСС). В Румынии издана антология русской поэзии в трех томах под названием «От Антиоха Кантемира до Сергея Есенина». Составитель и автор предисловия — один из наиболее известных в СРР филологов-русистов Татьяна Николеску, а переводчики шедевров русской поэзии — крупнейшие румынские поэты Тудор Аргези, Захария Станку, Марин Сореску и другие.

ПРЕДЛАГАЕТ «АРТОТЕКА»

ПРАГА. (ТАСС). В дни приближения новогодних праздников особенно много посетителей в приемной пражской фирмы «Артотека», которая занимается выдачей напрокат репродукций картин известных мастеров живописи.

Создание пять лет назад этой необычной службы проката было встречено поначалу скептически: примут ли новшество прежане, будет ли фирма рентабельна? Однако минувшие годы подтвердили, что инициатива работников городской библиотеки полностью себя оправдала. Сейчас около 700 человек ежемесячно пользуются услугами «Артотеки».

ИЗУЧАЮТ РУССКИЙ ЯЗЫК

ХОШИММИН. Более двух третей вьетнамских школьников желают изучать русский язык — такой ответ я получил на вопрос, адресованный мною министерству просвещения Социалистической Республики Вьетнам. Сразу заметку, что русский язык в школах страны наряду с английским и французским. Но, видимо, такова уж тяга к Советской стране, к познанию ее истории и культуры. И несмотря на сложности в том, что во многомиллионном Хошимине советский специалист или моряк без особого труда может изъяснаться с собеседником на русском языке. В городе к концу семидесятых годов было всего шесть преподавателей русского языка.

Ныне их — более восьми тысяч. В вузах Хошимина действуют соответствующие филологические факультеты, а также постоянные курсы на предприятиях и в учреждениях. А для тысяч вьетнамских студентов и специалистов, которые возвращаются на родину после учебы и работы в СССР, можно сказать уверенно, русский стал вторым родным языком.

Корр. ТАСС.

В СТРАНАХ КАПИТАЛА

БЮДЖЕТНЫЙ КРИЗИС В ЕЭС

БРЮССЕЛЬ. (ТАСС). Сессия совета министров ЕЭС на уровне министров финансов не достигла поставленной перед ней цели — она в очередной раз не сумела принять бюджета сообщества на 1988 финансовый год.

После почти 20 часов непрерывной работы министры оставили попытки преодолеть разногласия и добиться согласования по проекту бюджета, который представили совместно Комиссия европейских сообществ (ЕКС) — исполнительный орган ЕЭС — и Дания, председательствующая сейчас в порядке очередности в сообществе. Эта неудача еще больше углубила бюджетно-финансовый кризис, который разразился в результате провала копенгагенской сессии Европейского совета сообществ на уровне глав государств и правительств.

НА ВЫСОКОМ УРОВНЕ

БОННЕ. (ТАСС). Массовая безработица, которой в ФРГ в настоящее время охвачено свыше 2 миллионов человек, будет и дальше сохраняться в стране на высоком уровне. Это подтверждает интервью президента федерального ведомства по вопросам труда Хайнриха Франке, опубликованное в газете «Нойе Рур-тайтунг».

По его признанию, особое беспокойство вызывает растущее число так называемых хронических безработных — граждан, которые на протяжении года или более не могут найти применение своим силам и знаниям. Х. Франке опроверг утверждения о том, что безработице будет бы подавлено главным образом люди малообразованные, не имеющие необходимой квалификации. Согласно данным ведомства по вопросам труда, указал он, 50 процентов зарегистрированных безработных имеют законченное образование или прошли обучение на производстве.

И СНОВА ПОВЫШЕНИЕ

ЛИССАБОН. (ТАСС). Совет министров Португалии объявил о новом повышении цен на продовольственные продукты питания, товары и услуги, а также повышение общественным транспортом. С 1 января будущего года в среднем на 5—5,5 процента подорожают хлеб, молоко, а также тарифы на электроэнергию и проезд в различных видах транспорта. Возрастут цены на легковые автомашины и некоторые бытовые электроприборы, несмотря на то, что стоимость этих товаров на португальском рынке уже сейчас значительно выше, чем в других западноевропейских странах.

БАШИНГТОН. Один из многих тысяч безработных штата Огайо.

Фото В. ПОЛЯКОВСКОЙ. (ТАСС).

В РАЗВИВАЮЩИХСЯ СТРАНАХ

Ускоренными темпами развивается кооперативное движение в Демократическом Афганистане. Всего в ДРА в настоящее время действуют свыше 500 кооперативных хозяйств. Государство способствует их организации и развитию, предоставляя посевное зерно и химические удобрения. Сотрудничество государства с кооперативами дает весомые плоды. На внутренний рынок поставлены сотни тонн фруктов, овощей, зерна, хлопка, выращенных в кооперативных хозяйствах. Члены кооперативов принимают активное участие в общественно-политической жизни страны. Их представители избираются в местные органы власти и управления.

На снимке: в кооперативе «Крестьянин» Кабульской провинции. Член кооператива строитель Мухаммад Марух.

Фото Л. ПОРТЕВА. Фотохроника ТАСС.

ОЧЕРЕДНОЙ ВЫПУСК

НАЙРОБИ. (ТАСС). Очередной выпуск специалистов состоялся в университете имени Кениаты, втором по величине высшем учебном заведении Кении. 934 выпускника получили дипломы педагогов и вскоре начнут преподавательскую деятельность в различных уголках страны.

На нужды просвещения в Кении ежегодно выделяется до трети всех бюджетных ассигнований. Сегодня в стране действуют четыре государственных университета, десятки технических учебных заведений. Большое внимание подготовке в подготовке квалифицированных кадров для кенийской экономики стало обучение молодежи за рубежом, в странах СЭВ. Советский Союз ежегодно на учебу из африканской страны выезжает около 100 юношей и девушек.

СКОЛЬКО СТОИТ САХАР!

Основными причинами нынешнего кризиса на мировом рынке сахара являются сокращение Соединенными Штатами квоты на импорт сахара и политика государственного субсидирования производителей сахара в странах ЕЭС. Об этом заявил исполнительный секретарь группы стран Латинской Америки и Карибского бассейна, экспортирующих сахар (ГЕПЛАСЕА). Эдуардо Латорре.

Ближайшие годы обещают быть легкими для стран, входящих в ГЕПЛАСЕА. Новые квоты на импортируемого мирового рынка могут привести к сокращению более чем на 20 процентов экспорта сахара из стран Латинской Америки, который является одним из основных источников их валютных поступлений.

Сахарная промышленность стран Латинской Америки и Карибского бассейна переживает сейчас один из самых глубоких кризисов. Реальные цены на сахар упали ниже уровня депрессии 30-х годов, а себестоимость производства сахара в странах ГЕПЛАСЕА не первый год вдвое превышает цены на мировом рынке.

(ТАСС).

ШКОЛА ИЩЕТ ТАЛАНТЫ

Мелодиями маршей и вальсов заслушались прохожие, проходя под окнами горнальской школы номер 1. Их исполнил духовой оркестр, созданный в первой в заполярном городе общеобразовательной школе с эстетическим уклоном. Кроме обычных классов, здесь три специальных отделения: музыкальное, хореографическое, театральное. Созданы кино- и фотостудии.

— Но это не специализированная школа, к которым привыкли в больших городах, — сказал директор школы А. Бессонов. — Нам удалось объединить под одной крышей общеобразовательную и школу искусств. Сделать это было нелегко: ведь они относятся к разным ведомствам — просвещения и культуры, у них разные штаты, средства, материальная база. С помощью всего поселка горсовета удалось согласовать и составить общее расписание занятий. Теперь детям нет нужды, как раньше, мчаться из одного конца города в другой, чтобы не опоздать на урок математики или не пропустить занятия музыкой.

Правда, до конца преодолеть недостижимые барьеры еще не удалось. Заработную плату, например, учителя получают из фондов горсовета, а преподаватели спецдисциплин —через отдел культуры. Также ко второй и третьей смене оборудования и музыкальных инструментов, с отчетностью, что осложняет деятельность школы. Но, несмотря на некоторые препятствия, открыт даже филиал в соседнем интернате. Дети раскрывают таланты, и им надо помочь.

Корр. ТАСС.

● КОНКУРС МАСТЕРОВ

У кого вкуснее?

В кондитерском цехе Вологодской фабрики-заготовочной вкусное разнообразие. Участницы общегородского конкурса профессионального мастерства заканчивают свою работу — украшение фигурными тортов. Двенадцать молодых кондитеров волнуются: они работают с восьми утра, время подсчитывать, но так хочется нанести последний, самый удачный штрих. Меня, случайную свидетельницу этих творческих волнений, охватывает волнение другого рода: таких экзотических тортов я не видела в витринах магазинов много лет. Особенно поразительны маленькие (пятисотграммовые) «детские» тортики: с слонами на кремах, грибами и бабочками, в виде ежиков, зайчиков, разноцветных пирамид... Но совместно дрожим мы, чтобы не испортить эти кондитерских чудес: конкурсная продукция двенадцати мастериц уместилась на одном большом столе.

Встает закономерный вопрос: нужен ли этот конкурс безраздельного фаворита Ленинского, дефицитней? Да, нужен, считают и учителя, и руководители городского треста общественного питания.

Оказывается, свертывание производства кондитерских изделий полетело за собой другой малоприятный процесс: кадровый голод, когда кондитеров повсеместно не хватает, а неумелые сохраняют профессиональную мастерства тех, кто сегодня работает. Виртуозов да кудесников почти не осталось, все, засучив рукава, «гонят план».

Поэтому мастер-кондитер (высшая квалификация) с комбината общественного питания объединения «Вологодский оптико-механический завод» Лидия Александровна Баткова на этом конкурсе не столько одолевала, сколько учила, советовала, показывала. Конкурс помог превращается в открытый урок, и это было только на пользу начинающим кондитерам. И еще одну цель преследовал конкурс — пробудить интерес к своей профессии, поднять ее авторитет в собственных глазах.

Участник поварского конкурса, проходившего параллельно в ресторане «Ф 36», поставили перед собой еще одну задачу: освоить новые рецепты блюд из обычных продуктов, что всегда имеются в столовой, — рыбы, птицы, овощей, а затем внедрить их у себя на производстве, чтобы не занять прочное место в меню.

И вот на суд компетентного жюри представлены куриные колбаски, котлета «Нептун» из ставриды, сладкие желейные блюда. Особый интерес вызвали овощные салаты, кроме, как правило, бывает в столовском обеде. Ирина Судакова, повар столовой № 17, попутно предлагает нашим читателям рецепт салата «Изуминка», ей самой он очень пришелся по вкусу: варишь свеклу потерпи, на терке, яблоки нашинковать соломой, добавить изюм и залить сметаной.

Салаты, как и многие другие закуски, приготовленные из овощей и круп, смогли оценить покупатели магазина «Кулинария» при столовой № 36. Продукцию участников конкурса нарасхват: и красиво оформлено, и вкусно, и дешево.

Соревнование молодых поваров тоже превратилось в увлекательную игрбу. Практически на каждого участника приходилось по одному члену жюри, настоящему асу кулинарии.

Все, кто принял участие в городском общепитовском конкурсе, остались довольны. Остается пожелать, чтобы их работой были довольны и посетители столовых, кафе, ресторанов. Ради этого ведь и конкурсы организуются.

С. ИВАНОВА.

● ПРЕМЬЕРЫ

«Испанские комедии»

Наверное, не многие сегодня знают, что создатель бессмертного романа «Хитроумный идальго Дон Кихот» великий испанский писатель Мигель де Сервантес Сааведра был еще и автором многочисленных пьес. Трагедия «Нумансия», истории о любви и верности «Великая султанша», «Лажирские нравы», комедии и интермедии — все они, пронизанные верой в торжество справедливости, не утратили своего значения и до наших дней.

Сейчас шит театр готовится познакомить своих зрителей с некоторыми из интермедий Сервантеса. Режиссер-постановщик В. С. Горбачевский для своего спектакля выбрал четыре истории — «Бискаец-самозванец», «Ревнивый муж», «Два болтуна» и «Саламанская пещера», объединив их общим названием «Испанские комедии» и определив жанр как «мерцающий водевиль». Такое решение возникло не случайно, оно родилось из самого испанского народного театра, рассчитанного на зрелище на площади. Поэтому представление построено как спектакль в спектакле. Спектакль насыщен музыкой, танцами, весельем.

В «Испанских комедиях» заняты артисты Н. Скрябкова, Е. Гаврин, М. Боброва, А. Мяхасин, И. Забара, О. Чумаков, Д. Пещуров, В. Райкин, В. Бакуна, С. Герасимов, Н. Возьмитель, Б. Чувашов, А. Ю. Туров, Е. Прибылев, Н. Плесовских. Оформила спектакль Г. Федорова.

Мы надеемся, что наш спектакль понравится зрителям.

Н. КАПИНУС,
зав. литературной частью Вологодского ордена «Знак Почета» государственного драматического театра.

● К 70-ЛЕТИЮ ВЧК — КГБ

...И верить в человека

В преддверии юбилея мы с особой внимательностью наем тех, кого сейчас нет в живых, но жизнь продолжается в нас, их учениках. Меня учителем был Иван Иосифович Гапонцев, работавший в семидесятые годы заместителем начальника управления, в небольшом музее УКГБ по Вологодской области ему посвящен целый раздел. Здесь — его награды, именное оружие, знак почетного сотрудника ЧК-ГПУ, благодарности, полученные в Иван Иосифовичем трудовой деятельности в органах КГБ.

СУДЬБА Гапонцева является во многом типичной для поколения его поколения. Он закончил в 1936 году Ленинградский архитектурный институт, работал начальником проектного бюро, оттуда был направлен в Высшую школу НКВД.

Великая Отечественная война застала Гапонцева в Тульской области. Предприятия оборонной промышленности особенно привлекали врагов. Сюда засылались диверсанты, действовавшие скрытно, хорошенько. Начальник одного из цехов Гапонцев пользовался репутацией обаятельного человека и хорошего работника. Трудно было предположить, что именно он занимается вредительской деятельностью, возглавляет преступную группу, которая выпускает бракованные корпуса снарядов с таким расчетом, чтобы они взрывались в руках у солдат. По материалам дела (всего было привлечено к ответственности 6 человек) видно, сколько кропотливого труда, инициативы, смекалки и творчества потребовалось Гапонцеву, чтобы преступник под тяжестью улик сознался.

Главным в стиле работы Гапонцева было правило: не идти на поводу у очевидных фактов, а скрупулезно, все до мелочей проверять самому. И верить в человека. «Большая честь и заслуга изобличить преступника, но еще большее удовлетворение приносит оправдание невиновного» — учил нас Иван Иосифович. В его трудах таких случаев было немало.

В Тульский обком партии поступило заявление от некоего Кучурина, в котором прокурор области обвинялся в пособничестве фашистам. Приводились конкретные «доказательства его преступлений», которые, казалось, не оставляли сомнений в его виновности, тем более что ранее по этим же фактам поступали анонимные документы. Гапонцев доказал, что Кучурин оклеветал честного человека, за что и понес наказание.

В дни войны каждый патриот рвался на фронт. И Гапонцев неоднократно обращался к своему руководству, чтобы ему разрешили участие в боевых операциях по защите Москвы. Его просьба была удовлетворена. Вот несколько строк из характеристики того времени: «Тов. Гапонцев в качестве командира завода принимал участие при обороне г. Москвы, лично ходил в разведку, в Тарусском районе при его личном участии была захвачена антисоветская группа, созданная немцами в период оккупации».

Однако главным назначением чекиста — разоблачение агентуры противника. Еще не закончилась вторая мировая война, а службе фашистского генерала Гелена начала готовить агентуру для войны последующей. Инспектор Ефимовского ГОПО сообщил Ивану Иосифовичу, вернувшемуся на работу в Тульскую область, что к нему обратился некий учитель Николаев за справкой о работе. В ходе фактов не было ничего предосудительного, но инспектора насторожило, что заинтересовал учителя менее всего работы.

Когда Николаев пришел за справкой, его задержали. Предостаток слово подлинным документам. Выписка из обвинительного заключения: «Николаев сделал в плен немцам и выдал известные ему секретные сведения, был завербован германской разведкой, обучался в Брандсфюрер разведчиков, а затем здесь работал преподавателем... Изготовил оперативно-разведывательные планы военных и промышленных объектов, вокзалов, мостов и основных магистралей в г. Астрахани, Сталинграде, Армавире, Краснодаре, Ташкенте и др.

Из протокола допроса. Вопрос: «Расскажите, каким образом вам удалось скрыть пребывание в плену у немцев?».

Ответ: «При демобилизации мне предоставлялась возможность самому заполнить краткую автобиографическую книжку... Меняя часто места работы, я считал, что мне легче будет уйти от ответственности».

Секрет многих успешных дел И. Гапонцева в доверии и поддержке советских людей. Жительница села Кочкино Тульской области сообщила, что вернувшийся с фронта Пересенов очень уж рассказывает жизнь у англичан, прямо-таки завидует. Через несколько дней Пересенов получил боевого ордена. Выяснилось, что Пересенов (он же Пономарев, Коваль, Виноградов) агент начале немецкой, а затем английской разведок. Попав в плен, встал на путь предательства, был направлен в задавшем создать на территории нашей страны антисоветскую организацию, за что ему было обещано английское подданство.

После Великой Отечественной войны Иван Иосифович работал в Амурской области, потом в Грузии, где ему пришлось столкнуться с фактами хищений государственной собственности в особо крупных размерах. Вести следствие по этому делу ему пришлось в очень сложных условиях. Хищения преступники через свои связи пытались оказать на него психологическое давление. Тем не менее дело было доведено им до конца, в результате чего государству был возмещен материальный ущерб в 19 миллионов рублей.

Последние годы службы Ивана Иосифовича прошли в УКГБ СССР по Вологодской области.

Нет и не может быть хорошего чекиста, если он не является хорошим человеком, потому что в основе этих двух определений лежит доброта, любовь к людям. И это подтверждается фактами разных поступками чекиста Гапонцева.

Вспоминается такой случай. Ко мне, дежурившему тогда по управлению, пришел пожилой мужчина из Подлесного сельсовета. Ему нужна была справка, чтобы продовольствие дрова. Я старался обяснить, что он обратился не по адресу. А он все повторял, что раньше ему здесь помогали. Все разъяснил подошедший Иван Иосифович, который, оказывается, знал посетителя. Этот инвалид Великой Отечественной войны раньше неоднократно обращался в сельский Совет за помощью по поводу ремонта крыши. Ему отказывали. Он испытал и выразил недовольство властями. Должностные лица обратились в УКГБ. Когда во всем разобрались (а к человеку было проявлено бездушие), старику оказали помощь. Он остался доволен, и тогда ему стоила потребовалась помощь, он решил начать справку с конца. В данном случае было достаточно просто хорошего душевного отношения к человеку. Личным примером Иван Иосифович учил мне ответственности, целеустремленности, постоянной работе над собой, повышению кругозора, фундаментальности подготовки знаний, главное, человечности, простоте, скромности.

Вспоминая этого человека, хочу сказать, что он прожил большую и счастливую жизнь, потому что оставил в учениках добрый след. Добро люди помнят. На такую вологодскую улицу, где живет, шлю привета со всех концов страны (в один из праздников мы насчитали 15 адресов поздравительных открыток), были и просьбы о помощи от бывших подчиненных или их вдов. И всегда эта помощь оказывалась.

Я строю чекистов сейчас нет Гапонцева, но его опыт, его умение по-прежнему стоят в будут стоять на страже государственных интересов.

Ю. ИВАНОВ.

● ВЫСТАВКИ

СКУЛЬПТУРА И ТЕКСТИЛЬ

Восемнадцатого декабря в залах областной картинной галереи открывается выставка произведений Т. П. Рыбаковой и Н. Н. Ваткиной. Художественный текстиль и скульптура, составляющие основу новой экспозиции, рассказывают о творчестве интересных художников.

Т. Рыбакова родилась в Москве, судьбу и творчество ее всегда связана с Вологдой. Н. Ваткина—вологжанка, сейчас живет и работает в Москве. С отдельными произведениями фемьев художниц наш зритель встречался на областных выставках, в интерьерах общественных зданий области.

Новая экспозиция в более полном объеме представит творчество этих авторов. Т. Рыбакова работает в гобелене и росписи по ткани (батик). Ее произведения по своей тематике, образному и колористическому строю связаны с народным искусством, фольклором, историей русского Севера. Н. Ваткина обращается к декоративной и станковой скульптуре, работает как мультиплицист. Фарфор, керамика, шамот — вот неполный перечень материалов, которые использует скульптор в своем творчестве.

Л. СОКОЛИНА.

ВЫСТУПАЕТ «ПРЯЛИЦА»

Народный ансамбль песни и танца «Прялица» — один из тех коллективов художественной самодеятельности, чьи выступления становятся праздником для любителей русского народного творчества. Под руководством заслуженного работника культуры РСФСР В. Чибисова песни и танцы в исполнении этого ансамбля, организованного при Череповецком Дворце культуры металлургов, приобретают неповторимый колорит, отличающийся высоким, почти профессиональным мастерством.

НА СНИМКЕ: выступают участники ансамбля «Прялица», ставшие лауреатами областного фестиваля народного творчества, посвященного 70-летию Великого Октября.

Фото Н. ЧЕСНОКОВА.

ВАШ ПРИУСАДЕБНЫЙ УЧАСТОК

БЫТЬ САДОВОДОМ

Совсем недавно избрали меня председателем садоводческого товарищества «Берег-1». Сразу же стал изучать и обобщать мнения, просьбы садоводов и вот к какому выводу пришел: плохо решаются у нас в городе вопросы жизни и деятельности коллективных садов.

О некоторых недостатках считаю нужным рассказать на страницах газеты и высказать претензии к руководителям предприятий и организаций, которые оказывают влияние на деятельность садоводов.

Наши товарищество «Берег-1» в Вологде в будущем году будет отмечать свой 25-летний юбилей. Горячие головы из Вологодского райисполкома некогда отвели земельный участок под сад для своих работников на берегу реки Тошня в черте города. Грубейшим, нарушив существующие санитарные нормы. А ведь в том, что асфальтовый завод ДСУ-1 управления «Вологодавтодор», который находится рядом с коллективным садом, при его работе выбрасывает в воздух дым и пылящие вещества в таких количествах, что подчас и садовых домиков не видно.

О невыносимых условиях садоводы товарищества много раз писали за прошедшие годы в различные инстанции, получали при этом ублаговаивающие ответы о принятии мер. А завод как все пылил и пылил свои мощности, увеличивая выбросы в атмосферу.

Но вот, кажется, лед тронулся: в самом начале такого провод, в план третьего квартала текущего года включены работы по переводу предприятия на газ. Правда, третий квартал уже прошел, четвертый идет к финишу, а исполнитель к работам так и не приступил. Справедливо, не нужели для газификации потребуются еще годы? Городская СЭС в этом году уже выносила решение о прекращении деятельности предприятия. Проводит один день не работал, а потом опять «закоптил» на полную мощность.

Проблем у садоводов предостаточно, но обидно, что появляются в последнее время новые.

На реке Тошне в месте впадения ее в Вологду сооружили плотину, решив вопрос технического водоснабжения. Тем это сделано в ущерб интересам многочисленных садоводов, чьи участки расположены по берегам выше течения. Теперь вода реки подмывает забор нашего товарищества, и в саду перестали расти, почти повсеместно, яблони и малина, так как резко поднялись грунтовые воды.

Реки периодически затопляет почти всю территорию сада, где размещено сто семьдесят участков. У берега вымуждены сооружать подпорные стенки, чтобы избежать размыва грунта с участков. Вода покрывает сады своем до одного метра, портит не просто насаждения, смывается плодородный слой грунта.

Теперь Госстрах возмещает садоводам ущерб от затопления строений. А кто возместит ущерб садоводам за погибшие яблони и малину? Да и вообще они теперь в этих садах расти не будут.

Мы понимаем, что плотина городу нужна. Но здесь возникает такой вопрос: почему одним решением отводятся земли под садовые товарищества, а последующим решением санкционируют возведение сооружений, которые наносят непоправимый вред садоводам. Неужели нельзя было найти более удачное место для плотины или иное технологическое решение проблемы?

Теперь, когда уже ничего не изменить, когда плотина построена, надо, наверное, слезы на ее заслуживаешь. Можно ведь каким-то образом регулировать уровень воды в зависимости от дебита реки, обращаться по взимоли через на решение о прекращении деятельности предприятия. Ведь уровень бы уровень грунтовых вод.

А вот еще один вопрос, который волнует многих садоводов.

В апреле этого года газета «Красный Север» помостила под рубрикой «Три письма на одну тему» материал о воровстве в садах. Письмо автора, которая высказала заинтересованные претензии к милиции, к ее бездеятельности в борьбе с воровством и хулиганством на ручных участках, опубликовано как «сердитое». Почему сердитое? Да просто потому, что оно справедливо отражает действительное положение дел. Хулиганы дошли до того, что громят по десять—пятнадцать домиков за одну ночь, устраивают пьянки, гульбища и даже сжигают садовые домики.

Наше садовое товарищество не исключение. Несмотря на то, что есть сторож, организуется дежурство садоводов, воры и хулиганы делают свое черное дело. Милиция на вызовы является, осуществляет необходимые операции, и на время все затихивается.

Если меры по отдельным фактам и принимаются где-то, то почему о они не получают отгаски через печать, радио. Гласность в борьбе с такими негативными явлениями большой помощник, да и садоводы поймут, что милиция занята на охране их личной собственности.

В общем, сложившаяся обстановка в деятельности садовых товариществ еще далеко не соответствует требованиям, отраженным в постановлениях партии и правительства об экологии и о дальнейшем развитии садоводства в стране. Это касается не только тех проблем, о которых шла речь. Хватает трудностей в организации перевозок, снабжении материалами и т. д.

Г. СЛИЗКОЙ,
председатель правления садоводческого товарищества «Берег-1».
г. Вологда.

● ЭКСПРЕСС-ИНФОРМАЦИЯ УВД

ТОЛЬКО ФАКТЫ

7—13 декабря

Механик СПМК-1251 В. Пономарев выпустил на линию водителя Н. Пенова, находившегося в состоянии алкогольного опьянения. В. Любимов опытофаном госавтоинспекцией на 100 рублей. Пятов лишен водительских прав.

* * *

Водитель Вологодской областной ветеринарной лаборатории Н. Воротилов задержан в рулем служебной автомашины в нетрезвом состоянии. Это уже второй подобный случай в коллективе. Виновные водители и руководители организации привлечены к ответственности.

* * *

С 25-м числом похолоданием увеличилось число поворов в домах с печным отоплением. В поселке Нижнекубенский Харовского района сгорел двухквартирный дом, принадлежащий местному лесопункту. Это произошло из-за перекала печи в одной из квартир.

* * *

С общественного пункта охраны порядка № 1 Октябрьского района г. Вологды доставлен в медвытрезвитель инженер Вологодского центра стандартизации и метрологии М. Шыбаев. В нынешнем году, это уже второй сотрудник центра, помещенный в вытрезвитель.

* * *

Народным судом осуждены к различным срокам наказания рабочие склада готовой продукции ДСК 173 В. Воронов и Н. Романов, а также житель Грузинской ССР Г. Циклаури, занимавшиеся хищением и перепродажей подшипников.

(Следующий номер «Красного Севера» выйдет 18 декабря).

Редактор Ю. Г. ЖИГАЙЛОВ.

НЕ ИГРАЮТ РЕБЯТА В ХОККЕЙ

Письмо воспитателя детского клуба «Салют» Т. В. Плехановой уложилось ровно в пятнадцать строк.

«У нас, при детском клубе «Салют» объединения «Вологдастрой» по улице Жданова, 12, был хороший спортивный корт (зимой) и спортивная площадка (летом), — пишет Т. В. Плеханова. — Но вот уже два года их нет. Мы неоднократно обращались к начальнику ЖКК объединения Н. П. Майорову. «Пятачной площадки вам не будет», — отвечал он. Помогите нам, пожалуйста, решить этот вопрос».

Впачале я разговаривал со старшим инструктором Вологодского горспорткомитета В. И. Шаровой.

— Нужна ли по улице Жданова, 12 площадка? — спросил ее?

— Как воздух необходима, — говорит Валентина Ивановна. — Там же не один больной дом. А гонять шайбу ребятам негде. Никак не можем пробить эту площадку.

Звоню Н. П. Майорову.

— Да там же места нет, — отвечает Николай Павлович. — Сквер ядром разбит. Это воспитательницы вожу мутит, все мало ей: того требует, другого. Скажите ему, чтобы с громоуправом Татьяной Анатольевной Жариковой и убедиться, что негде площадку ставить...

Я звоню на площадку в тот же вечер один.

— Где ребята играют в хоккей? — спросил у мужчины, отправившегося вместе с собакой на прогулку.

— Нигде или у подъездов, откуда жильцы их гонят, — сказал он. — Здесь когда-то площадка находилась. Вот щиты еще лежат. Так полным полно на ней ребят всегда было.

— Но, говорят, места нет.

— Как нет? — слышу в ответ. — Это что, разве не место? — Мы уж сами думаем заняться.

Не согласиться с мужчиной я не могу. Сильными не требуют большой корт. Им нужна обыкновенная небольшая площадка.

Своими впечатлениями от посещения двора поделился потом с управляющей домами домоуправления № 2 ЖКК объединения «Вологдастрой» Т. А. Жариковой.

— Так не от меня же это зависит, — ответила Татьяна Анатольевна.

Интересно, от кого же?

Н. ПЕТРОВСКИЙ.

ИЗВЕЩЕНИЕ

В Доме политпросвещения 17 декабря в 11 часов состоится семинар пропагандистов экономического образования.

В ОБЩЕСТВЕННОЙ ПРИЕМНОЙ «КРАСНОГО СЕВЕРА»

В пятницу, 18 декабря, в гор. Вологде, в общественной приемной «Красного Севера» (ул. Советская, 6, комната 13, третий этаж) с 15 до 18 часов состоится очередной прием трудящихся.

Консультация по вопросам трудового, жилищного, гражданского, бытово-семейного и другим вопросам права дает адвокат юридической консультации С. С. Иванов.

ТЕАТР

ОБЛДРАМТЕАТР

16 декабря
«ИВАН ВАСИЛЬЕВИЧ».
Начало в 19 часов.

МАЛАЯ СЦЕНА
«ОБЫКНОВЕННАЯ».
Начало в 20.30.

17 декабря
«Я, НИКОЛАЙ, ОБЕЗЬЯНКА МАЛЕНЬКИЙ...».
Начало в 19 часов.

ТЕАТР ЮНОГО ЗРИТЕЛЯ

16 декабря
«ПРОЩАЙ, ОФИЦЕР!».

17 декабря
«УЧИЛИКА ДВАДЦАТЬ ПЕРВОГО ВЕКА».
Начало в 17 часов.

КИНО

16, 17 декабря

«ИМЕНИ ЛЕНИНСКОГО КОМСОМОЛА» — фильм-лауреат фестиваля Индии в СССР — новый художественный фильм «Правосудия» (две серии). Сеансы: 9.30, 12.30, 15.30, 18.30, 21.30. Сеанс в 14.30 — широкоформатная кинокомедия «Человек с бульваром Капуциновъ».

«САЛЮТ» — цветной широкоэкранный художественный фильм «Седьмая пуля». Сеансы: 9.40, 13.20, 21.20. На удлиненном сеансе в 18.30 — бесплатный показ фильмов антиалкогольной тематики. Программа «Вино, пьяные мозжечки», «Алкоголь и потомство». На сеансах в 11.00, 15.10, 17. 18.50 (удл.) — новый цветной художественный фильм «Аленькая». МАЛЫЙ ЗАЛ—новый цветной широкоэкранный художественный фильм «На острие мечта». Сеансы: 9.00, 13.40, 15.30, 17.20, 19.10, 21 час.

«РОДИНА» — фестиваль индийских фильмов—новый цветной художественный фильм «Мауи». «Мауи». Сеансы: 9.40, 12.20, 15, 17.40, 20.30.

«ОКТЯБРЬ» в рамках фестиваля Индии в СССР. 16 декабря — художественный фильм «Дружба жизни». Сеансы: 13.30, 18.30, 21 час. 17 декабря—цветной фильм «Ограбление банка». Сеансы: 13, 15, 17, 19, 21 час.

«СПУТНИК». 16—17 декабря — цветной художественный фильм «Дружба жизни». Сеансы: 16 декабря — 15, 17, 19 (удл.), 21 час. 17 декабря — 13, 15, 17, 19, 21 час. 18 декабря на сеансах в 11, 13 часов — мультфильм «Приключения Буратино».

«УКРАИНА» — фильм «Прощание». «Прощание» перестройки». 21.50 — «На острие — художественная комедия». «Старики-разбойники».

Смотрите, слушайте

РАДИО

ПЕРЕДАЧИ ИЗ ВОЛОГДЫ

17 ДЕКАБРЯ

6.40—7.10. — Последние известия. 6.50—7.00 — Передача «Сельское встречи». 7.20—7.40 — 9.00—Радиопрограмма «Сельские горизонты». 16.00—17.00 — Стереозапись. 18.00—18.10—Последние известия. 18.10—18.40 — Молодежная программа «За здоровый образ жизни».

ТЕЛЕВИДЕНИЕ

ЧЕТВЕРГ, 17 ДЕКАБРЯ
ПЕРВАЯ ПРОГРАММА

7.00 — «90 минут». 8.35 — «В. И. Ленин. Страницы жизни». Премьера многосерийного фильма «От войны к миру». Фильм 1-й — «Ветер победы». Фильм 2-й — «Время перемен». 17.15 — Премьера документального фильма «Усиорнно. Фрунзенский вариант». 17.35 — Страница русских писателей. Ивановский. 17.55—Встреча школьников с Героем Социалистического Труда, председателем колхоза «Знамя коммунизма» Ивановского области В. И. Ткачуком. 18.45 — «Сегодня в мире». 19.00 — «Чемпионат мира по шахматам. 19.05 — «Заговор долго». Спектакль Вологодского драматического театра. 21.05 — «Спектакль радикальной реформы». 19.53—«В. И. Ленин. Страницы жизни». Премьера многосерийного фильма «От войны к миру». Фильм 3-й — «Время побед». 20.00 — «Время». 21.40—«Прожектор перестройки». 21.50 — «Ночь на экране ЦТ». Художественный фильм «Дама пиковая».

ВТОРАЯ ПРОГРАММА

8.15 — «Кургальджино». Документальный фильм. 8.35 — Вигаго Пьер. Документальный. 9.35, 13.10 — Испанский язык. 1-й год обучения. 10.05 — «Я вечный памятью Дзержинского года». Документальный фильм. 10.35, 11.35 — Биология. 11.05 — «Искусство». Фильм 1-й. Передача 2-я. 12.05 — «Ошибка резидента». Художественный фильм. 13.40 — «Возвращение Бежаса». 15.20 — «Під Києвом чекають такая...». Научно-популярный фильм. 16.00 — Обязательное телевидение. «Сельский экран». Вологодский и Бабаевский районы. 17.00 — Чемпионат мира. 18.30 — Хоккей. Международный турнир «Известия». Сборная СССР — сборная Канады. 20.40 — Хоккей. Международный турнир на приз газеты «Известия». Сборная ЧССР — сборная Канады. 2-й и 3-й периоды.

ПЯТНИЦА, 18 ДЕКАБРЯ
ПЕРВАЯ ПРОГРАММА

7.00 — «90 минут». 8.35 — «Хозяева». Документальный и игровой фильм. 9.55 — «В. И. Ленин. Страницы жизни». Премьера многосерийного фильма «От войны к миру». Фильм 4-й — «Время перемен». 17.15 — «Русский музей». Советская живопись. 18.05 — «Ваня Соколов». «Сказка Скарамунды» — для двух фортепиано». 18.25 — «Конституционные лица». О выборах совета штаба БК Ленинского БАМа. 18.45—«Сегодня в мире». 19.00 — Музыкально-развлекательная передача. 19.10 — «На путях радикальной реформы». Фильм 1-й — «Новое мышление». Диалогом научно-технического прогресса». «Минкроснуть Турции». Встреча в Конкортной студии Останкино с Героем Социалистического Труда, членом-корреспондентом АМН СССР Ю. Ф. Федоровым. 21.00 — «Время». 21.40 — «Прожектор перестройки». 21.50 — Фигурное катание. Всесоюзные соревнования. Женщины. Произвольная программа. 23.30 — «Ночь». Чемпионат мира по шахматам.

ВТОРАЯ ПРОГРАММА

8.15 — Премьера научно-популярного фильма «Имущий барьер». 8.35, 9.35 — Французский язык. 10.35 — «Мальш». Научно-популярный фильм. 13.05 — Английский язык. 1-й год обучения. 13.55 — «Ошибка резидента». Научно-популярный фильм. «Шедевры Дрезденской галереи». 10.35, 11.35 — История. 7-й класс. 11.05 — Научно-популярный фильм «Ваня Соколов». 12.05 — Программа Днепропетровской студии телевидения. 13.40 — «Возвращение Бежаса». Фазиль Альберти. 16.00 — Обязательное телевидение. «Сельский экран». Вологодский, Бабаевский, Кичемгский районы. 17.00 — «Ваша молодость». Информационная программа. «Забота каждого дела». Рассказывает Ирина Ивановна. 19.00—«Клубы путешественников». 20.00 — «Спокойной ночи, малыши». 20.15 — Реклама. 20.20 — «На сохранение». Научно-популярный фильм «Культура». Л. Берман. «Ваша». Фильм 2-й. 21.40—«Прожектор перестройки». 21.50 — «На экране — комедия». «Старики-разбойники».

ИЗВЕЩЕНИЕ

Уважаемые вологжане!

НЕ ЗАБУДЬТЕ СВОЕВРЕМЕННО ПОЗДРАВИТЬ ВАШИХ РОДНЫХ И ЗНАКОМЫХ

с наступающим новым 1988 годом!

На почтовые и в отделениях связи имеется большой выбор поздравительных открыток, конвертов, бланков телеграмм.

Поздравительные письма, открытки, посылки и бандероли с подарками ОТПРАВЛЯЙТЕ ЗАБЛАГОВРЕМЕННО.

Для упаковки писем используйте «конверты», почтовые, соответствующие требованиям Почты СССР.

При написании адреса будьте внимательны: правильно и разборчиво пишите адрес получателя, не забывайте указывать шестизначный почтовый индекс.

Сведения о почтовом индексе можете получить в справочной службе почтового отделения по телефонам: 2-05-33, 5-63-18, в почтовом отделении связи.

Последний день приема поздравительных телеграмм с указанием срока вручения: многородным — 28 декабря, местных — 29 декабря.

Организован прием телеграмм в кредит с квартирных телефонов по телефону: 0-25-40.

ЗАБЛАГОВРЕМЕННАЯ ОТПРАВКА ПОЧТОВЫХ ОТПРАВЛЕНИЙ И ТЕЛЕГРАММ ПОМОЖЕТ РАБОТНИКАМ СВЯЗИ СВОЕВРЕМЕННО ВРУЧИТЬ ИХ ПО НАЗНАЧЕНИЮ.

Вологодский почтамт.

Коллектив Вологодского вагоноремонтного завода имени М. И. Калинина с прискорбием извещает о смерти бывшего работника завода, ветерана Великой Отечественной войны

АЛЕКСАНИНА
Михаила Федоровича

и выражает глубокое соболезнование родным и близким покойного.

Похороны состоятся 17 декабря. Выход тела в 13 часов из зала гражданской панихиды (Советский пр., 53).

Коллектив редакции газеты «Красный Север» с прискорбием извещает о смерти бывшего сотрудника редакции

ДЮР
Нины Ивановны

и выражает глубокое соболезнование родным и близким покойной.

Похороны состоятся 17 декабря. Выход тела в 15 часов из зала гражданской панихиды (Советский пр., 53).

НАШ АДРЕС: 160000, г. Вологда, ул. Челюскинцев, 3.

**Прием объявлений — 2-31-41 зам. редактора—2-31-35 ответственный секретарь—2-22-51 секретарь—2-53-31 отдел промышленности—2-55-70 пропаганды марксизма-ленинизма — 2-01-21 промышленности и транспорта—2-05-13 — 2-10-65 строительства — 2-19-35 сельскохозяйственный — 2-04-35 советского строительства бытуга—2-03-37 культуры — 2-31-40 5-22-64, информации — 2-55-23, 2-31-42, 2-31-43 — 2-22-64 — 2-00-32 — 2-00-33 — 2-00-34 — 2-00-35 — 2-00-36 — 2-00-37 — 2-00-38 — 2-00-39 — 2-00-40 — 2-00-41 — 2-00-42 — 2-00-43 — 2-00-44 — 2-00-45 — 2-00-46 — 2-00-47 — 2-00-48 — 2-00-49 — 2-00-50 — 2-00-51 — 2-00-52 — 2-00-53 — 2-00-54 — 2-00-55 — 2-00-56 — 2-00-57 — 2-00-58 — 2-00-59 — 2-00-60 — 2-00-61 — 2-00-62 — 2-00-63 — 2-00-64 — 2-00-65 — 2-00-66 — 2-00-67 — 2-00-68 — 2-00-69 — 2-00-70 — 2-00-71 — 2-00-72 — 2-00-73 — 2-00-74 — 2-00-75 — 2-00-76 — 2-00-77 — 2-00-78 — 2-00-79 — 2-00-80 — 2-00-81 — 2-00-82 — 2-00-83 — 2-00-84 — 2-00-85 — 2-00-86 — 2-00-87 — 2-00-88 — 2-00-89 — 2-00-90 — 2-00-91 — 2-00-92 — 2-00-93 — 2-00-94 — 2-00-95 — 2-00-96 — 2-00-97 — 2-00-98 — 2-00-99 — 2-00-100 — 2-00-101 — 2-00-102 — 2-00-103 — 2-00-104 — 2-00-105 — 2-00-106 — 2-00-107 — 2-00-108 — 2-00-109 — 2-00-110 — 2-00-111 — 2-00-112 — 2-00-113 — 2-00-114 — 2-00-115 — 2-00-116 — 2-00-117 — 2-00-118 — 2-00-119 — 2-00-120 — 2-00-121 — 2-00-122 — 2-00-123 — 2-00-124 — 2-00-125 — 2-00-126 — 2-00-127 — 2-00-128 — 2-00-129 — 2-00-130 — 2-00-131 — 2-00-132 — 2-00-133 — 2-00-134 — 2-00-135 — 2-00-136 — 2-00-137 — 2-00-138 — 2-00-139 — 2-00-140 — 2-00-141 — 2-00-142 — 2-00-143 — 2-00-144 — 2-00-145 — 2-00-146 — 2-00-147 — 2-00-148 — 2-00-149 — 2-00-150 — 2-00-151 — 2-00-152 — 2-00-153 — 2-00-154 — 2-00-155 — 2-00-156 — 2-00-157 — 2-00-158 — 2-00-159 — 2-00-160 — 2-00-161 — 2-00-162 — 2-00-163 — 2-00-164 — 2-00-165 — 2-00-166 — 2-00-167 — 2-00-168 — 2-00-169 — 2-00-170 — 2-00-171 — 2-00-172 — 2-00-173 — 2-00-174 — 2-00-175 — 2-00-176 — 2-00-177 — 2-00-178 — 2-00-179 — 2-00-180 — 2-00-181 — 2-00-182 — 2-00-183 — 2-00-184 — 2-00-185 — 2-00-186 — 2-00-187 — 2-00-188 — 2-00-189 — 2-00-190 — 2-00-191 — 2-00-192 — 2-00-193 — 2-00-194 — 2-00-195 — 2-00-196 — 2-00-197 — 2-00-198 — 2-00-199 — 2-00-200 — 2-00-201 — 2-00-202 — 2-00-203 — 2-00-204 — 2-00-205 — 2-00-206 — 2-00-207 — 2-00-208 — 2-00-209 — 2-00-210 — 2-00-211 — 2-00-212 — 2-00-213 — 2-00-214 — 2-00-215 — 2-00-216 — 2-00-217 — 2-00-218 — 2-00-219 — 2-00-220 — 2-00-221 — 2-00-222 — 2-00-223 — 2-00-224 — 2-00-225 — 2-00-226 — 2-00-227 — 2-00-228 — 2-00-229 — 2-00-230 — 2-00-231 — 2-00-232 — 2-00-233 — 2-00-234 — 2-00-235 — 2-00-236 — 2-00-237 — 2-00-238 — 2-00-239 — 2-00-240 — 2-00-241 — 2-00-242 — 2-00-243 — 2-00-244 — 2-00-245 — 2-00-246 — 2-00-247 — 2-00-248 — 2-00-249 — 2-00-250 — 2-00-251 — 2-00-252 — 2-00-253 — 2-00-254 — 2-00-255 — 2-00-256 — 2-00-257 — 2-00-258 — 2-00-259 — 2-00-260 — 2-00-261 — 2-00-262 — 2-00-263 — 2-00-264 — 2-00-265 — 2-00-266 — 2-00-267 — 2-00-268 — 2-00-269 — 2-00-270 — 2-00-271 — 2-00-272 — 2-00-273 — 2-00-274 — 2-00-275 — 2-00-276 — 2-00-277 — 2-00-278 — 2-00-279 — 2-00-280 — 2-00-281 — 2-00-282 — 2-00-283 — 2-00-284 — 2-00-285 — 2-00-286 — 2-00-287 — 2-00-288 — 2-00-289 — 2-00-290 — 2-00-291 — 2-00-292 — 2-00-293 — 2-00-294 — 2-00-295 — 2-00-296 — 2-00-297 — 2-00-298 — 2-00-299 — 2-00-300 — 2-00-301 — 2-00-302 — 2-00-303 — 2-00-304 — 2-00-305 — 2-00-306 — 2-00-307 — 2-00-308 — 2-00-309 — 2-00-310 — 2-00-311 — 2-00-312 — 2-00-313 — 2-00-314 — 2-00-315 — 2-00-316 — 2-00-317 — 2-00-318 — 2-00-319 — 2-00-320 — 2-00-321 — 2-00-322 — 2-00-323 — 2-00-324 — 2-00-325