РЕВОЛЮЦИОННЫХ РЕДАКТОРОВ

ПРОЛЕТАРИИ ВСЕХ СТРАН, СОЕДИНЯЙТЕСЬ!

КРАСНЫЙ СЕВЕР

ВОСКРЕСЕНЬЕ, 8 НОЯБРЯ 1987 года

№ 259 (21123)

Цена 3 коп.

ГАЗЕТА ОСНОВАНА В МАЕ 1917 ГОДА.
Выходит шесть раз в неделю.

ОРГАН ВОЛОГОДСКОГО ОБЛАСТНОГО КОМИТЕТА КПСС И ОБЛАСТНОГО СОВЕТА НАРОДНЫХ ДЕПУТАТОВ

ВОЕННЫЙ ПАРАД И ДЕМОНСТРАЦИЯ ТРУДЯЩИХСЯ НА КРАСНОЙ ПЛОЩАДИ

В октябре 1917 года мы ушли от старого мира, бесповоротно отринув его. Мы идем к новому миру — миру коммунизма. С этого пути мы не свернем никогда! — эта историческая клятва партии, клятва советского народа прозвучала с трибуны Кремлевского Дворца съездов на совместном торжественном заседании, посвященном юбилею Октября.

Исполнилось 70 лет с того дня, когда народ свершил социалистическую революцию, ступил на путь первопроходцев, огромный и сложный, полный героизма и драматизма, на тот единственный путь, правильность которого подтвердило время.

Дань рождения Страны Советов — наш самый светлый и большой праздник. Как всегда, его кульминации — торжества на Красной площади в Москве. Традиции народных шествий у стен Кремля родились в 1918 году, когда молодая республика отмечала первую годовщину. В том знаменательном празднике участвовал В. И. Ленин.

Вождь пролетариата смотрит на площадь с панно на фасаде ГУМа. Ильич улыбается — нам, продолжателям дела революции. Этот документальный портрет — теплый и человечный, взят из фото- и кинокадров.

«Демократия, перестройка, ускорение» — эти слова, ставшие концентрированным выражением перемен, происходящих в советском обществе, начертаны на панно рядом с портретом вождя Октября. Символика 1987-го становится органичным продолжением призывов 1917-го. Один из них, самый дорогой для планеты,— «Мир — народам!». Как сказал на торжественном заседании в Кремле М. С. Горбачев, наш долг — сохранить нашу неповторимую цивилизацию, саму жизнь на земле, добиться торжества разума над ядерным безумием.

Сегодня убранство площади скромно и строго. Нет лишних лозунгов, громких заверений, пустой декларативности. И только оформление Кремлевской стены — парадное, яркое. Оно выполнено художниками в стиле национальных народных праздников. Серебром и золотом отливают гобелены, на которых вытканы гербы союзных республик. В единое целое их соединяют вечно живые символы гирлянды. Дружба советских народов — великое завоевание Октября, опора могущества и прочности многонационального социалистического государства.

Праздично и многолюдно на гостевых трибунах. Их заполнили ветераны ленинской партии, участники Октябрьской революции, герои гражданской и Великой Отечественной войн, передовики труда, деятели науки и культуры, космонавты, военачальники, общественные деятели.

Здесь же многочисленные зарубежные гости, дипломатический корпус, представители прессы.

Аплодисментами встретила Красная площадь руководителей КПСС и Советского государства.

На Центральную трибуну Мавзолея поднимаются товарищи Горбачев М. С., Воротников В. И., Громыко А. А., Зайков Л. Н., Лигачев Е. К., Никонов В. П., Рыжков Н. И., Слюнькин Н. Н., Соломенцев М. С., Чебриков В. М., Шеварднадзе Э. А., Яковлев А. Н., Демичев П. Н., Долгих В. И., Ельцин Б. Н., Талызин Н. В., Бирюкова А. П., Добрынин А. Ф., Лукьянов А. И., Медведев В. А., Разумовский Г. П., Капитонов И. В.

На трибуне Мавзолея присутствуют главы делегаций из социалистических стран, ряда прогрессивных государств.

В празднике участвовал и экипаж орбитальной станции «Мир» — космонавты Ю. Романенко и А. Александров. Центр управления полетом включил для них прямую трансляцию телерепортажа с Красной площади.

На брусчатке площади в парадном строю — войска Московского гарнизона. Парады были и останутся яркой демонстрацией непоколебимой верности советских воинов заветам Ленина.

Куранты на Спасской башне бьют 10 часов. Кандидат в члены Политбюро ЦК КПСС, министр обороны СССР генерал армии Д. Т. Язов принимает рапорт командующего парадом генерал-полковника В. М. Архипова, объезжает войска и поздравляет участников парада с праздником.

Генерал Д. Т. Язов поднимается на трибуну и произносит речь.

Особое значение в этой связи приобретает предстоящая советско-американская встреча на высшем уровне, в ходе которой будет подписан договор о полной ликвидации ракет США и СССР средней и меньшей дальности, рассмотрены вопросы относительно будущего договора по сокращению на 50 процентов стратегических наступательных вооружений обеих стран и договоренности о соблюдении Договора по ПРО и невыходе из него в течение согласованного срока обеих сторон.

Однако, несмотря на благоприятные тенденции в международных отношениях, обстановка в мире продолжает оставаться сложной. Не устранена угроза ядерной войны. Реакционные империалистические круги, игнорируя уроки истории, продолжают добиваться военного превосходства.

В этих условиях Коммунистическая партия и Советское государство принимают необходимые меры по поддержанию оборонного потенциала Советского Союза на таком уровне, чтобы никто не посмел нарушить нашу мирную жизнь. Наши армия и флот оснащены первоклассным вооружением и военной техникой. В Советских Вооруженных Силах, как и в целом в стране, идет перестройка, направленная на всемерное повышение боевитости и боевой готовности.

Вооруженные силы СССР в едином боевом строю с армиями братских государств — участников Варшавского Договора всегда готовы к защите социалистических завоеваний, достойно выполнить свой патриотический и интернациональный долг.

Да здравствует семидесятилетие Великой Октябрьской социалистической революции!

Да здравствует героический советский народ и его доблестные Вооруженные Силы!

Слава Коммунистической партии Советского Союза — руководящей и направляющей силе советского общества!

Ура!

* * *

Прокатывается многоголосое «Ура!». Звучит Государственный гимн Советского Союза, взвивается гром артиллерийского салюта. На площадь первыми вступают воспитанники военно-музыкального училища. Исполняющие ими мелодию подхватывают звуки тысячеструбного сводного оркестра.

По традиции за ротой барабанщиков обычно следуют слушатели академий. Но сегодня парад особый, в нем отражены славные вехи героической истории доблестной Красной Армии. Первой идет знаменная рота, несущая 150 алых боевых стягов частей и соединений, прославившихся в годы гражданской войны. Знамя ЦК РСДРП (б) — в руках у Героя Советского Союза гвардии майора Николая Кравченко. Следом шагает сводный полк воинов в форме краснофлотцев, революционных матросов. Гарцует по брусчатке кавалерийский эскадрон, а следом за ним на площадь вихрем выносятся легендарные пулеметные тачанки.

И вновь на марше знаменная рота. В строю — боевые знамена частей и соединений, отличившихся в годы Великой Отечественной войны. Впереди — легендарное знамя Победы, которое несет Герой Советского Союза генерал-майор В. Ф. Здунов. Чеканным шагом проходит сводный полк воинов в форме солдат-победителей Великой Отечественной.

Идут слушатели военных академий, курсанты высших военных училищ — цвет и будущее офицерского корпуса армии и флота. Ожидание на трибунах возникает при появлении суворовцев, нахимовцев — стройных, подтянутых юношей, которым в скором будущем будет доверена почетная миссия хранить и умножать боевые традиции дедов и отцов.

По традиции пеший строй замыкают курсанты Московского высшего общевойскового командного училища имени Верховного Совета РСФСР. Кремлевские курсанты участвовали во всех парадах, кроме одного — в сорок первом году: они сражались в окопах, грудью преграждая врагу путь к столице.

Музыку сводного оркестра заглушает нарастающий рокот моторов. Здание Исторического музея с двух сторон охватывает железный поток боевых машин гвардейской мотострелковой Таманской дивизии имени М. И. Калинина. Высокое мастерство демонстрируют и водители нарышкинцев-десантников полка. Боевые машины десантников сменяют колонны гвардейской танковой Кантемировской дивизии Ю. В. Андропова. Одну из машин ведет гвардии ефрейтор Сергей Рябикин, родом из воронежского поселка Кантемировки. В годы войны именно эта дивизия особенно дала его односельчан. С тех пор лучшие из кантемировцев проходят службу в прославленном соединении.

Сегодня в парадном строю мы увидели воинов, представляющих почти все национальности нашей Отчизны. Верные сыны социалистической Родины, они вновь заявили в торжестве участников торжественного заседания в Кремле, что будут и впредь делать все от них зависящее для успешного выполнения своего патриотического и интернационального долга.

Проходит самоходные артиллерийские установки, боевые машины реактивной артиллерии, водящие родословную от знаменитых «катюш», зенитно-ракетные комплексы, ракетные установки Сухопутных войск.

Заключительным аккордом парада стало прохождение перед Мавзолеем гусеничнотрубного сводного военного оркестра.

(Окончание на 3-й стр.).

Праздничный прием в Кремлевском Дворце съездов

По случаю 70-летия Великой Октябрьской социалистической революции Центральный Комитет КПСС, Президиум Верховного Совета СССР и Совет Министров СССР 7 ноября устроили прием в Кремлевском Дворце съездов.

На приеме были товарищи Горбачев М. С., Воротников В. И., Громыко А. А., Зайков Л. Н., Лигачев Е. К., Никонов В. П., Рыжков Н. И., Слюнькин Н. Н., Соломенцев М. С., Чебриков В. М., Шеварднадзе Э. А., Яковлев А. Н., Демичев П. Н., Долгих В. И., Ельцин Б. Н., Талызин Н. В., Язов Д. Т., Бирюкова А. П., Добрынин А. Ф., Лукьянов А. И., Медведев В. А., Разумовский Г. П., Капитонов И. В.

В зале находились члены и кандидаты в члены ЦК КПСС, члены Центральной ревизионной комиссии КПСС, депутаты Верховных Советов СССР и РСФСР, руководители министерств и ведомств, представители партийных, советских и общественных организаций, ветераны ленинской партии, участники Октябрьской революции, передовики промышленности и сельского хозяйства, видные деятели науки, мастера культуры, военачальники, участники военного парада на Красной площади.

Присутствовали главы партийно-государственных и партийно-правительственных делегаций социалистических и развивающихся стран, руководители коммунистических и рабочих партий, революционно-демократических, национально-демократических партий, освободительных движений, представители социалистических, социал-демократических и лейбористских партий, выдающиеся общественные деятели, принимающие участие в юбилейных торжествах.

Были также послы зарубежных государств, аккредитованные в Москве, представители дипкорпуса, советские и иностранные журналисты.

К присутствующим обратился Генеральный секретарь ЦК КПСС М. С. Горбачев.

Выступление товарища ГОРБАЧЕВА М. С.

Уважаемые зарубежные гости!

Дорогие товарищи!

От имени советского народа и правительства приветствую всех вас, разделивших с нами торжества по случаю 70-летия Великой Октябрьской социалистической революции.

Искренне признательны гостям за поздравления и пожелания, обращенные к советским людям, к нашей партии, за солидарность с той огромной работой, которую мы ведем, осуществляя грандиозные преобразования по перестройке страны. Мы должным образом оцениваем сказанное нами в эти дни о значении наших усилий не только для советского общества, но и для всего мира.

Перестройка — это реализация идей Октября, дела Ленина, продолжение тех свершений, которыми мы обязаны всем поколениям советских людей. Замысел, нафос ее — в том, чтобы полнее раскрыть на благо человека потенциал социализма, его материальные, демократические и гуманистические возможности. Дело, которое мы начали, трудное. Мы находимся в начале пути, но вступили на этот путь бесповоротно и сделали первые важные шаги.

В эти дни нашего революционного и дорогого всем нам великого праздника с особой силой проявились стремление советских людей идти вперед, поддержка советским народом начатой перестройки. А это — главная гарантия, что в конечном счете задуманное будет выполнено, цели будут достигнуты.

70-летие Страны Советов совпало с переломным моментом в мировом развитии. Миру предстоит пройти первая тропа опасностей. Советский Союз сделает все от него зависящее, чтобы этот трудный переход был пройдет и выживание человечества было обеспечено.

В эти торжественные дни мы общаемся к другим народам с призывом вместе искать пути к всеобщей безопасности и заявляем, что предложим максимум усилий к тому, чтобы прогресс цивилизации не оборвался. Мы должны все вместе добиваться, чтобы она несла людям духовное удовлетворение и материальное благополучие.

Готовы делать все, чтобы росло взаимопонимание и взаимодействие между всеми, кто в состоянии действовать ответственно, с учетом современных реальностей.

И, разумеется, будем и впредь неустанно трудиться на благо мира и прогресса в союзе и братстве с нашими друзьями, странами социализма, в тесном контакте с коммунистическими партиями, с другими партиями и организациями, выражающими волю и интересы рабочего, демократического, освободительного, антивоенного движения.

Позвольте еще раз приветствовать вас и пожелать зарубежным гостям здоровья и счастья, а всем народам, которые вы здесь представляете, успехов и решимости в борьбе за лучшее и надежное будущее.

Наш народ сделал свой выбор в 1917 году, выбор в пользу социализма и мира, выбор решительный и окончательный. Наша перестройка, революционное обновление — выбор Октября.

* * *

Затем выступил Генеральный секретарь ЦК Коммунистической партии Вьетнама Нгуен Ван Линь.

Выступление товарища Нгуен Ван ЛИНЯ

Уважаемый товарищ Горбачев М. С.,

уважаемые товарищи и друзья!

От имени большая честь от имени зарубежных гостей передать Центральному Комитету КПСС, Президиуму Верховного Совета СССР, Президиуму Верховного Совета РСФСР глубокую благодарность за приглашение принять участие в торжествах по случаю 70-й годовщины Великой Октябрьской социалистической революции и на Встрече представителей партий и движений, за теплый и радушный прием, оказанный нам братским советским народом.

Присутствие представителей 178 партий и движений из 120 стран всех континентов на торжествах в Москве, столице основанного В. И. Лениным первого в мире социалистического государства, еще больше подчеркивает великое значение Октября и огромную роль Советского Союза в судьбах народов мира.

Октябрьская революция, вписавшая в историю человечества одну из самых ярких и светлых страниц, является источником вдохновения для трудящихся всего мира, вставших на путь своего освобождения от оков эксплуатации, угнетения, голода и нищеты, на путь строительства новой — свободной, процветающей и счастливой жизни.

70 лет существования и мощного развития Советского государства — красноречивое свидетельство воплощения высоких идеалов Октября, революции, огромных возможностей социализма. За эти десятилетия национально-освободительное движение в борьбе за угнетенных классов за освобождение, за социальный прогресс и мир приняло невиданные масштабы и одержало блестящие победы. Эти глубокие революционные перемены произошли под влиянием Октябрьской революции.

Вьетнамский народ всегда помнит, что победа августовской революции была озарена славными идеями Октября.

Мы признательны советским людям, совершившим великие подвиги во имя своей Родины и на благо всего человечества.

Сегодня Коммунистическая партия Советского Союза и братский советский народ по-прежнему высоко несут знамя Октября. Целью происходящей в СССР глубокой и всесторонней перестройки является дальнейшее продолжение дела, начатого Октябрем, более полное раскрытие преимуществ социализма.

Значение перестройки вышло за пределы Советского Союза. Она оказывает огромное воздействие на дело защиты мира и революционные преобразования на планете.

Зарубежные гости высоко оценивают инициативу ЦСР по проведению Встречи представителей партий и движений, приуроченной к празднованию годовщины Октября. Как правильно отметил товарищ Горбачев М. С. в заключительном слове на нашем форуме: это была уникальная встреча. Мы провели откровенный обмен мнениями, с уважением выслушали друг друга. Несмотря на то, что представители партий и движений, участвовавшие во Встрече, высказывали различные мнения по тем или иным вопросам, важно, что мы были единодушны в вопросах, имеющих жизненно важное значение для всего человечества. В выступлениях на Встрече прозвучал мощный голос в защиту мира, за обуздание гонки вооружений, против угрозы ядерной катастрофы и выполнения насилия в международных отношениях. Мы поддерживаем любой позитивный вклад в дело дальнейшего продвижения вперед, чтобы сделать мир, в котором мы живем, более безопасным, более надежным. Участники Встречи выражали тревогу в связи с состоянием окружающей среды, огромной задолженностью третьего мира, проявляли заинтересованность в установлении нового международного экономического порядка.

Для решения этих проблем и ускорения всеобщего прогресса, как никогда ранее, необходимы тесное сотрудничество и сплоченность всех сил мира и демократии.

Состоявшаяся в Москве Встреча представителей партий и движений укрепила нашу веру в возможность координации широкомасштабных действий сил мира, национальной независимости, демократии и прогресса для решения насущных проблем, волнующих человечество. Эта Встреча со всех точек зрения была полезной.

Дорогие товарищи и друзья!

Скоро мы покинем Москву, преисполненные глубочайших впечатлений от доклада Генерального секретаря ЦК КПСС М. С. Горбачева на торжественном заседании, а также его выступлений на Встрече. От всего сердца выражаем советскому народу чувства дружбы и солидарности, желаем ему новых больших успехов в деле перестройки.

Мира и счастья человечеству!

Здоровья вам, товарищи и друзья!

* * *

Выступления товарищей Горбачева М. С. и Нгуен Ван Линя были встречены продолжительными аплодисментами.

Прием прошел в атмосфере товарищества и сердечности.

Для участников приема мастера искусств дали праздничный концерт.

(ТАСС).

Речь товарища ЯЗОВА Д. Т.

Товарищи воины Советских Вооруженных Сил!

Товарищи ветераны Великого Октября, гражданской и Великой Отечественной войн!

Трудящиеся Советского Союза!

Наши уважаемые зарубежные гости!

От имени и по поручению Центрального Комитета Коммунистической партии Советского Союза и Советского правительства приветствую и поздравляю вас со всенародным праздником — семидесятилетием Великой Октябрьской социалистической революции.

Семь десятилетий назад произошло переломное событие отечественной и всемирной истории. Рабочие и крестьяне России под руководством большевистской партии во главе с Владимиром Ильичем Лениным осуществили победоносную социалистическую революцию. Она положила начало принципиально новому, справедливому общественному строю.

Наша страна, партия, народ являются первопроходцами, и мы по праву гордимся своей историей. Не померкнут в веках славные дела тех, кто совершил революцию. Священна память о героях гражданской и Великой Отечественной войн, мужественных патриотах социалистической Отчизны, которые в жестоких схватках с врагами отстояли завоевания Великого Октября, нашу Советскую власть.

В короткий исторический срок трудом рабочего класса, крестьянства, народной интеллигенции, всех наций и народностей, всех поколений советских людей создана могучая социалистическая держава. Страна располагает развитой экономикой, квалифицированными кадрами производственников, специалистов, ученых, огромным политическим и интеллектуальным потенциалами, богатейшими природными ресурсами.

После апрельского (1985 г.) Пленума ЦК КПСС в стране развернулись гигантские по масштабам, революционная по своей сути работа по усовершенствованию социально-экономического развития и перестройке всех сфер общественной жизни. Выработанная партией политическая линия целиком и полностью отражает волю и интересы народа. За истекшее время положено начало коренным изменениям в управлении экономикой, в хозяйственном механизме, в социально-культурной сфере жизни советского общества. Неотъемлемыми чертами перестройки становятся углубление демократии, расширение гласности, критики и самокритики. Об этом убедительно сказано на торжественном заседании в Москве, посвященном 70-летию Великой Октябрьской социалистической революции.

Неизмеримо выросли авторитет и влияние Советского Союза на международной арене. Верные ленинским принципам внешней политики, Коммунистическая партия и Советское правительство твердо и последовательно проводят курс на сохранение и укрепление всеобщего мира и международного сотрудничества, делают все для отпора замыслам агрессивных империалистических кругов, ослабления военной угрозы, предотвращения новой мировой войны. На это направлены новые крупные инициативы, выдвинутые СССР в последнее время.

ВОЛОГДА. Праздничная демонстрация трудящихся областного центра.

ПАМЯТНИК В. И. ЛЕНИНУ

ЧЕРВОНОЕ (Сумская область), 7 ноября. (Корр. ТАСС). В центре этого старинного украинского поселка сегодня открыт памятник В. И. Ленину.

Авторы монумента, в сооружении которого принимали участие рабочие многих промышленных предприятий области и труженики местного колхоза, — скульптор Б. Климушко и архитекторы И. Седак, А. Седак.

РЕВОЛЮЦИОННЫЙ ПРАЗДНИК

ВОЛОГДА. Праздничная демонстрация трудящихся областного центра.

Вологда

ВОТ и наступил большой всенародный праздник — 70-летие Великой Октябрьской социалистической революции. Трудящиеся областного центра встречают его под знаком развернувшегося борьбы за реализацию решения XXVII съезда, последующих Пленумов ЦК КПСС, за перестройку во всех сферах нашей жизни, успешное выполнение планов второго года двенадцатой пятилетки.

С большой заинтересованностью пошикомнись вологжане с докладом Генерального секретаря ЦК КПСС М. С. Горбачева «Октябрь и перестройка: революция продолжается», с которым он выступил на совместном торжественном заседании Центрального Комитета КПСС, Верховного Совета СССР и Верховного Совета РСФСР. Их мыслям созвучны слова из доклада: «Перестройка — не только избавление от застойности и консерватизма предшествующего периода, исправление допущенных ошибок, но и преодоление исторически ограниченных, изживших себя черт общественной организации и методов работы. Это придание социализму самых современных форм, соответствующих условиям и потребностям научно-технической революции, интеллектуальному прогрессу советского общества...»

Дружно вышли вчера вологжане на демонстрацию, посвященную 70-летию Великого Октября. У многих было особо приподнятое настроение. В юбилею пять предприятий, более семисот коллективов цехов, участков и бригад, около девяти тысяч передовиков производства досрочно выполнили задание двух лет пятилетки.

...Серого и мясте с тем краснаво, одешись в кумачовый платок, выглядит площадь Свободы. Десять часов. На трибуну партийные и советские руководители области и города, депутаты Верховных Советов СССР и РСФСР, ветераны партии, войны и труда, передовики и знатные производственники, представители интеллигенции. Присутствуют также прибывшие на праздничные торжества в Вологду члены делегации Борщодской области Венгерской Народной Республики.

На площадь въезжает машина с оформлением, символизирующим социалистические Великого Октября.

Идет колонна знаменосцев. Знамя ордена Ленина Вологодской области несет Герой Социалистического Труда, машинист локомотивного депо А. А. Уханов, знамя ордена Октябрьской Революции города Вологды — в руках Героя Социалистического Труда, инженера вагоноремонтного завода имени М. И. Калинина И. В. Лебедева.

Перед трибунами проходят ветераны. Вместе со всей нашей страной прошли они сложный и трудный путь, внесен свой достойный вклад в строительство социализма, в Победу над фашистской Германией. Они и сейчас по-прежнему в строю, активно участвуют в коммунистическом воспитании молодежи.

На площади — передовики производства —победители социалистического соревнования в честь 70-летия Великого Октября.

В праздничных колоннах — фрикультурники Вологды, спортсмены ДОСААФ, школьники, учащиеся средних профессионально - технических училищ и средних специальных заведений, студенты политехнического и педагогического институтов.

Беседуем с водителем трейлейбуса Л. В. Тугариновым.

— Трудовое настроение людей зависит и от того, как быстро добираешься на работы, — говорит Леонид Владимирович. — Это настроение создаем и мы, водители троллейбусов. Не может не радовать, что за последнее время в нашем деревном городе появляются новые маршруты.

Успехи, которых добился наш коллектив, непосредственно связаны с процессом перестройки, которая проходит в управлении. Немало сделано по улучшению организации труда, системы нормирования и оплаты труда. Все работают с применением коэффициента трудового участия, что позволило значительно сократить внутрисменные простои.

Принесло хороший эффект еще одно новшество: проведение технического обслуживания подвижного состава только в ночное время.

С 15 октября я лично работаю в счет третьего года пятилетки. Досрочно справились с планом двух лет пятилетки водители Ю. Округин, А. Аверичев, В. Левичев и другие.

Не обошлися вниманием сейчас никому нельзя. Ведь, как сказано в докладе М. С. Горбачева на торжественном заседании, посвященном 70-летию Великой Октябрьской социалистической революции, перестройка наберет полную силу только тогда, когда она глубоко всколыхнет все народное хозяйство. А значит и каждого из нас. Пока же и в нашем коллективе решены далеко не все проблемы. В частности, нам надо улучшить культуру обслуживания пассажиров, ибо каждый от них еще поступают. Нужно добиваться, чтобы каждый водитель наиболее полно использовал все свои возможности и резервы. К нам в коллектив приходит много молодежи и необходимо постоянно заботиться о ее воспитании, о повышении квалификации молодых водителей. В общем, жить мы должны не только днем сегодняшним, но прежде всего завтрашним.

На площади — вологодские швейники. На фабрике три бригады — мастеров М. А. Пятиной, М. А. Малчутиной, А. В. Сидоровой, 615 работниц и праздничное задание выполнили двух лет пятилетки, а четырнадцать человек, в их числе и пяти-мастериц М. Ф. Славнова, А. В. Петрова, Г. Д. Передкова, Н. Д. Пилатова и другие, справились с планом трех лет пятилетки.

Перед трибунами — коллектив ремонтно-механического завода имени 50-летия ВЛКСМ.

— Нынешний год для нас особенный, — говорит директор комбината В. П. Мешалкин.—Ведь коллектив трудится в новых условиях хозяйствования. В этот праздничный день с удовлетворением можно сказать, что ежемесячно успешно справляемся с одним из основных показателей — выполнением поставок по договорам. Для всех 420 потребителей нашей продукции мы оказались надежными партнерами. С начала года получено свыше двухсот тысяч рублей прибыли.

Но сегодня следует признать, что дел у нас впереди непочатый край. Качество, качество и еще раз качество — так можно определить нашу главную задачу на перспективу. Да, нынче получает в нашем области исходное сырье. Но потребители на это скидок нам не делают. Значит, несмотря на трудности, мы должны выпускать только добротные товары. В оставшееся до конца года время коллективу предстоит не только решительно обратиться с выполнением государственного плана, но и провести переаттестацию рабочих мест, чтобы с 1 января более чем на шестьдесят процентов обновить ассортимент выпускаемой продукции.

Проходят трудящиеся объединений «Прогресс», «Спежинка», «Вологодагрострой», железнодорожного узла, работники предприятий сферы обслуживания, медицинских учреждений. Над праздничными колоннами — лозунги, одобряющие мирволюбивую внешнюю политику партии и государства, призывающие молодежи и дальше бороться за укрепление мира на нашей планете.

СРЕДИ коллективов Октябрьского района первыми на площадь Свободы вступают рабочие, инженерно-технические работники и служащие объединения «Вологодский опытно-механический завод». Это предприятие привыкли видеть в числе передовых не только в городе, но и в области. Однако в последнее время здесь стали проходить сбои. Проходя в праздничных колоннах, вологодские оптики дают слово успешно завершить второй год двенадцатой пятилетки.

Немногим более двадцати лет назад на окраине города началось строительство 23 Государственного подшипникового завода. Сейчас это самое крупное предприятие областного центра. Внушительно выглядит его колонна на праздничной демонстрации. Здесь представлены все цеха и службы предприятия, в том числе и цифрольально-сборочный цех № 3, в котором много лет работает С. А. Котин. Во время ленинского коммунистического субботника, состоявшегося в нынешнем году, Станислав Александрович рассказал, что руководимая им бригада наладчиков дала слово выполнить к 7 ноября план двух лет пятилетки. И вот интервью с ним.

— А вы знаете — я уже не бригадир, — сказал Станислав Александрович. — Недавно меня назначили заместителем начальника нашего цеха. Кстати, тоже хорошая примета нашего времени, когда вчерашние рабочие около выдвигаются на руководящие должности — ред.). Трудным выдался нынешний год для нас, подшипниковцев. Строгий счет предъявила государственная приемка продукции: к переходу на нее завод но-настоящему не был готов. И наш цех, и предприятие в целом допустили задолженность по производству подшипников. Перестроиваемся сейчас и на совершенствование организации производства, оплаты труда, улучшение качества продукции. Пусть еще не такие, какие хотелось бы, но положительные перемены начинают происходить. По крайней мере наш цех два месяца подряд справился с государственным планом. Что хочется пожелать заводскому коллективу сегодня? Побольше деловитости, продуктивности. Системалины на всех уровнях, порядка на каждом рабочем месте. Нельзя нам забывать, что сам по себе перестройка не осуществится. За нее надо бороться.

На марше — коллектив вагоноремонтного завода имени М. И. Калинина — бывшие Главных неодногодовых мастерских. Это предприятие имеет славные революционные и трудовые традиции. Они передаются из поколения в поколение.

Примечательным был нынешний год для тружеников завода «Северный молот», которые проходят на демонстрации в составе станкостроительного объединения. В сентябре предприятие отметило свое семидесятилетие. Из бывших мелкомеханических мастерских оно превратилось в крупного поставщика лесопильных рам. Лишь в сравнения с 1945 годом производство продукции возросло в семнадцать раз.

Идут и идут демонстранты: строители, работники легкой и пищевой промышленности, бытового обслуживания, предприятий торговли, коммунального хозяйства. В колонных много молодежи. Как боевую программу для свершения дел они решения XX съезда ВЛКСМ.

Демонстрация трудящихся областного центра, посвященная семидесятилетию Великого Октября, окончена. Впереди — вновь напряженная работа. Родина ждет от вологжан новых трудовых свершений, быстрейшего углубления перестройки на всех участках народного хозяйства.

Череповец

Хорошими трудовыми успехами встретили трудящиеся города 70-летие Великого Октября. На всех предприятиях было развернуто соревнование за достойную встречу юбилея, многие коллективы брали повышенные обязательства к знаменательной дате планы двух лет пятилетки и успешно справились с поставленной задачей.

В ходе социалистического соревнования в этом году на промышленных предприятиях Череповца выпущено дополнительно к плану на 54,8 миллиона рублей продукции, повысился производительность труда, сверхплановая прибыль составила 9,2 миллиона рублей.

40 часов утра. Праздничную демонстрацию трудящихся на площади Металлургов открывает знаменосец.

Через несколько минут площадь заливает яркие многоцветные флаги. Это проходит колонна фрикультурников. Имена череповецких спортсменов известны далеко за пределами города и области. Среди них — чемпионка Европы и рекордсменка мира Ольга Счастная, абсолютная чемпионка страны Татьяна Титова, мастера спорта Василий Кирьянов, Олег Ефимов и другие. В ходе жаркого внимания уделяется созданию хорошей спортивной базы. Череповец активно участвует во Всесоюзном смотре-конкурсе «Каждому коллективу физкультуры — свой спорткомплекс».

С транспарантами, плакатами, цветами по праздничной площади движутся колонны учащихся и педагогических работников профессионально-технических училищ и школ города. Из ПТУ в трудовые коллективы череповецких предприятий ежегодно вливается около двух тысяч квалифицированных рабочих. Их обучение все теснее соединяется с производительным трудом, ребята изготовляют токарные станки, учебные столы, оборудование для детских площадок, инструмент, работают на стройках.

Веселые улыбки, звонкие песни в колонне студентов, преподавателей и сотрудников Государственного технологического института имени Луначарского, филиала Вологодского политехнического института, учащихся и преподавателей металлургического и лесомеханического техникумов, производственного труда, сверхплановая прибыль составила 9,2 миллиона рублей.

40 часов утра. Праздничную демонстрацию трудящихся на площади Металлургов открывает знаменосец.

Через несколько минут площадь заливает яркие многоцветные флаги. Это проходит колонна фрикультурников. Имена череповецких спортсменов известны далеко за пределами города и области. Среди них — чемпионка Европы и рекордсменка мира Ольга Счастная, абсолютная чемпионка страны Татьяна Титова, мастера спорта Василий Кирьянов, Олег Ефимов и другие. В ходе жаркого внимания уделяется созданию хорошей спортивной базы. Череповец активно участвует во Всесоюзном смотре-конкурсе «Каждому коллективу физкультуры — свой спорткомплекс».

С транспарантами, плакатами, цветами по праздничной площади движутся колонны учащихся и педагогических работников профессионально-технических училищ и школ города. Из ПТУ в трудовые коллективы череповецких предприятий ежегодно вливается около двух тысяч квалифицированных рабочих. Их обучение все теснее соединяется с производительным трудом, ребята изготовляют токарные станки, учебные столы, оборудование для детских площадок, инструмент, работают на стройках.

Веселые улыбки, звонкие песни в колонне студентов, преподавателей и сотрудников Государственного технологического института имени Луначарского, филиала Вологодского политехнического института, учащихся и преподавателей металлургического и лесомеханического техникумов, производственного труда. Позади успешно проведенный трудовой семестр: десятки студенческих отрядов за лето освоили на стройках города сотни тысяч рублей.

И вот на площадь вступает праздничная трудящихся колонна орденоносного металлургического комбината имени 50-летия СССР.

Трудно входила коллектив комбината в нынешний год, но он нашел в себе силы непреклонно, ход обратный. Главная борьба за ликвидацию производственных и финансовых долгов велась на рабочих местах. Стремительно такие опытные мастера своего дела, как старший горновой П. Г. Бердников, сталевар В. Г. Чупилов, старший вальцовщик Ю. В. Сычев и сотни других передовиков. Свыше 900 метров дополнительно выпущено с выполнением к 70-летию Октября планов двух лет пятилетки. В коллективе в 535 правофланговых социалистического соревнования награждены Почетной грамотой ЦК КПСС, Совета Министров СССР, ВЦСПС и ЦК ВЛКСМ. Страна получила дополнительно к плану десяти месяцев 182 тысячи тонн чугуна, 120 тысяч тонн стали, свыше 30 тысяч тонн проката.

Готовясь к переходу на новые условия хозяйствования, металлурги учатся работать не только высокопроизводительно, но и бережно. В текущем году они сэкономили 160 тысяч тонн условного топлива и 37 миллионов киловатт-часов электроэнергии. Широко используются вторичные ресурсы, за счет этого на 37 процентов металлурги удовлетворяют свои потребности в электроэнергии.

На площадь вступает колонна сталепрокатчиков. Этот коллектив ежесуточно выпускает продукции почти на миллион рублей. Проволоку, гвозди, канаты, крепеж, электроды, калиброванную сталь, стальные фасонные профили высокой точности изготовляют на заводе такие мастера своего дела, как кавалер ордена Трудовой Славы трех степеней И. А. Шалгин, Л. М. Сидоров, Р. Г. Кузьмин и сотни других передовиков производства. Свыше 400 сталепрокатчиков досрочно завершили планы двух лет пятилетки, а 69 лидеров соревнования выполнили к 70-летию Октября планы трех лет.

Сталепрокатчиков сменяет на площади колонна строителей. Это их руками небольшой районный городок превращается в крупный промышленный центр Северо-Запада. Только в этом году они возвели в городе десятки новых домов, школу, детские сады, промышленные объекты на металлургическом комбинате, азотно-тукоВом заводе, в производственном объединении «Аммофос» на других предприятиях.

Строители и монтажники активно участвовали в социалистическом соревновании за достойную встречу 70-летия Октября. В коллективах Главчереповецметаллургмонтажа свыше 30 тысяч работников брали повышенные социалистические обязательства. 171 бригада досрочно справилась с планами двух лет пятилетки. 1988-й год на трудовом календаре бригад, которым руководят Ю. В. Григорьев, В. А. Хлебтоев, В. А. Бухалов и многие другие передовики производства. Таких же успехов добились коллективы трестов «Череповецметаллургстрой», «Промспецмонтажстрой» и девяти строительно-монтажных управлений.

Коллектив производственного объединения «Аммофос» — общепризнанный лидер отрасли. Он трижды в этом году награждался переходящим Красным знаменем Министерства по производству минеральных удобрений и ЦК отраслевого профсоюза. Его сверхплановая сверх по 27 тысяч тонн минеральных удобрений и серной кислоты, полученных в ходе социалистического соревнования в честь юбилея Великого Октября. Большой вклад в общий успех внесли смены во главе с инженерами А. Н. Кузнецовым, В. Г. Замараевым, С. А. Прокопьевым и другими специалистами.

Долго продолжалось праздничное шествие череповчан. По площади перед трибуной прошли колонны азотно-тукового завода, транспортных организаций, предприятий деревообрабатывающей промышленности, медицинских учреждений, работников торговли, культуры, служб быта.

Праздничная манифестация череповчан — убедительное свидетельство их верности идеалам Революции, их готовности продолжать идущее повсеместно обновление всей жизни нашего общества.

Сокол

Как всегда по праздникам кумачом транспарантов и флагов расцвели вчера улицы города бумажников. Сокол — город богатых революционных традиций. В рабочих поселках Сухоносского промышленного узла родились первые на Вологодчине Советы рабочих депутатов.

Наследниками славных революционных и трудовых традиций сегодня являются коллективы предприятий, входящих в производственное объединение «Соколбумпром». Но правду называют поселенцы революции Сухоносский целлюлозно-бумажный завод. Нынче отмечалось 70-летие со дня его основания. Коллектив одного из старейших предприятий увеличил объем производства товарной продукции за десять месяцев по сравнению с прошлогодним периодом на 440 тысяч рублей. Реализовано сверхплановой продукции на 216 тысяч рублей.

Коллектив цеха по производству обоев — самый молодой на Сухоносом ЦБЗ. Но это не помешало ему в предпраздничном соревновании занять первое место среди цехов объединения. С начала года здесь выработано 328 тысяч условных кусков обоев. Среди победителей — и цех по производству твердых прессованных плит.

Славится своими трудовыми традициями цех переработки бумаги Сокольского целлюлозно-бумажного комбината. Работая досрочно выполнили обязательства, взятые в честь 70-летия Октября, по выпуску товаров народного потребления. Наибольший вклад в выполнение плана внесли комсомольско-молодежные бригады сортировщиц, салфеточных станков и переплета.

Однако есть у бумажников объединения и долг по выпуску бумаги — более 500 тонн. В 1988 году коллективу предстоит работа в новых условиях хозяйствования, освоение новых видов продукции. Будет проведена аттестация на высшую категорию качества обойной, спичечной, электротехнической бумаги и другой продукции. Для выполнения всех этих задач потребуются инициатива, деловитость, хозяйская расчетливость.

В праздничных колоннах демонстрантов перед трибунами прошли коллективы предприятий победителей юбилейного соревнования. Это — работники треста «Соколпромстрой», порта Сокол, производственного управления бытового обслуживания населения, фабрики игрушек. Фабрика не раз завоевывала переходящее Красное знамя горкома ВЛКСМ и горисполкома, и за достижение высоких результатов в областном социалистическом соревновании, посвященном 70-летию Октября, награждена Почетной грамотой обкома КПСС, облисполкома, облсовпрофа и обкома ВЛКСМ.

У каждой из колонн трудящихся, проходящих мимо трибуны, свое оформление, свое лицо. Но есть и общее. Это трудовые отчеты родной стране, готовность претворить в жизнь решения XXVII съезда КПСС.

Великий Устюг

Праздничные торжества в городе начались вчера возложением цветов к памятнику Владимиру Ильичу Ленину. Сюда, к священному месту в центре города, пришли представители партийных, советских органов, общественных организаций, трудовых коллективов. Здесь же начался демонстрация. Ее по традиции открыла колонна ветеранов войны и труда. Перед трибуной потянулись люди не, кому мы сегодня адресуем нашу особую признательность за их мужество, за самоотверженность, проявленные как на полях сражений, так и на трудовом фронте.

Эстафету праздничного марша принимает сводная колонна передовиков промышленного и сельскохозяйственного производства, победителей предсоятибрьского юбилейного соревнования. В этом соревновании участвовали все коллективы всех предприятий и организаций города и района. Только на Красавинском ЛПК комбинате, который по статусу СССР, коллектив которого досрочно выполнил обязательства, взятые в честь 70-летия Октября, около трехсот производственников справились с заданием двух лет пятилетки. В целлюлозно-бумажной фабрике с таким же ускорением работают более 250 человек.

А могли бы быть успехи более весомыми.

Вот мнение руководителя колонны передовиков токарь ремонтно-механического завода Ю. Ковалевский. Вологодские Мясных, которым он поделился с корреспондентом перед началом демонстрации.

— С глубоким интересом прочитал доклад Генерального секретаря ЦК КПСС М. С. Горбачева на торжественном заседании в Кремлевском Дворце съездов, — сказал он. — Поддерживаю правдивую оценку этапов истории нашей страны, предложенные взгляды на практику перестройки.

Считаю, что за революционные преобразования надо бороться с большей энергией. У нас на предприятии еще много резервов.

— Перестройка — пойдет быстрее, если в ней будут заинтересован каждый, от рядового труженика до руководителя, — вступил в разговор бригадир сокола «Великоустюгский» В. И. Лобанов. — Наша бригада работает нынче на основе хозрасчета. Имеем возможность убедиться, насколько это эффективный способ стать нужного городу ускорению.

Перед трибуной — знамена рабочей доблести ордена «Знак Почета» судостроительно-судоремонтного завода. Много опытных специалистов, боевых и трудовых страниц в богатой истории этого предприятия. В 1941 году завод переформировался. Северо-Двинская речная флотилия, защищавшая Советский Север от интервентов. В торжественной форме демонстранты представляют основные этапы истории и сегодняшней действительности завода.

Предприятия и организации Великого Устюга готовятся к работе в новых экономических условиях. В ходе этой подготовки коллективы фабрики ремонта и пошива одежды, ремонтно-механического завода, ДСУ № 2 объединения «Водоканалдорстрой», Великоустюгского, Сухоловского, Новаторского лесопромхозов и некоторые другие добились заметных успехов. Но нет самоуспокоенности. На транспарантах, с которыми двигались колонны на демонстрацию, особенно часто можно было видеть слово «перестройка». Оно напоминает о том, что впереди трудные революционные преобразования в экономической и социальной сферах жизни, продолжение дела Великого Октября.

Чагода

Звеньевая колхоза «Правда» депутат Верховного Совета СССР В. И. Макунова принимала участие в торжественном заседании в Кремлевском Дворце съездов. В перерывах она интересовалась у коллег делами животноводов других районов страны. Было о чем рассказать и самой Валентине Ивановне.

Коллектив Оксюковской фермы, где она трудится, с честью выполнил трудовые обязательствы. Успех тем более значителен, если учесть, что на ферме сосредочено всего лишь стадо коров. Пан двух лет пятилетки по производству и продаже государству молока животноводы выполнили к концу августа, мяса — в середине октября. В колхозе называют две цифры: 800 тонн молока, 100 тонн мяса. Столько продукции реализует хозяйство дополнительно к концу года. Оксюковская ферма — инициатор дальнейшего социалистического соревнования за успешное проведение зимовки скота.

В числе правофланговых и мастера машинного доения Селедской фермы колхоза «Красный Октябрь». Что стало встретили юбилей достойно: обязательства по производству молока выполнили на 142 процента.

Мясо — основная продукция откормочного совхоза «Сазоновский». И здесь коллектив успешно справился со своим обязательством в честь праздника.

7 ноября вышли на праздничные улицы трудящиеся рабочих поселков района. Среди них — победители юбилейного соревнования: укладчицы-упаковщицы Чагодощенского стеклозавода Н. П. Балекина, плотник ремонтно-строительного цеха этого же предприятия Н. В. Кузнецов, составщица ниток стеклозавода им. Сазонова Л. А. Бурова, водитель автотранспортного предприятия Н. Ф. Бенов. Только на Чагодощенском стеклозаводе с юбилейными обязательствами справились более двухсот человек.

Сдержали слово, данное в предверии праздника, лесозаготовители Кобожского, Белокрестского и Смердомского лесопромхоза, Чагодощенского лесопромхоза, каменщики и плотники бригад В. Н. Чагина и А. И. Глазкова районного объединения «Чагодащрострой», работники станции технического обслуживания фермы ремонтно-технического предприятия и многие другие.

Вытегра

Вытегра — в праздничном убранстве, поскольку ярко алеют красочные панно, транспаранты. Вчера утром вышли на улицы города колонны демонстрантов. В ней они двигались к площади Победы, к памятнику-мемориалу, установленному в честь земляков, погибших в годы последней сражений минувшей войны. Здесь, на площади Победы, состоялся праздничный митинг.

70 лет прошло со дня знаменитого выстрела «Авроры». И если вытегорским пионерам — полноправным участникам нынешних праздничных торжеств — эти дни кажутся давним-давним, то для старожила Вытегры С. В. Чуркина — это частица его жизни. В Вытегре С. Чуркин и сегодня знают, наверное, все. Он — почетный гражданин города, и много лет назад отдал сил-знаний для его строительства и благоустройства. Ветеран партии, гражданской и Великой Отечественной войн С. В. Чуркин в ту пору рядовой солдат. Был непосредственным участником революционных событий в Петрограде в октябре 1917 года. Нынче ветерану исполнилось 90 лет, но он по-прежнему бодр и энергичен, принимает следит за собыТиями, происходящими как в своем районе, так и в стране.

— Дни сегодняшней нашей жизни часто сравниваю с революционными днями 1917 года, — заметил Степан Васильевич. — И считаю, что это правильный подход. И я сейчас — это энтузиазм масс, светлые надежды на коренное обновление нашей жизни. В октябре семнадцатого года большевистская партия ставила задачу убедить народ в необходимости свержения старого и построения нового общества. Теперь же нам надо убеждать в необходимости жить и работать по-новому, по-революционному. Первые шаги перестройки дают о себе знать. Но если в необходимости перемен убедится каждый, результаты будут во много раз больше.

Да, воздействие перестройки ощутимо на выстроенной вчера. Особенные успешнее стали работать коллективы многих предприятий и учреждений. Так, бригада Великого Октября, справились с планом двух лет пятилетки по выпуску продукции Вытегорский деревообрабатывающий завод и Онежский рыбозавод, по вывозке древесины — лесозаготовители Вытегорского леспромхоза, по переработке и отправлению грузов — речники порта, по пропуску судов — путейцы Вытегорского района гидросооружений, по вылову рыбы — колхоз «Онежский». Пять колхозов и совхозов Вытегорского района выполнили двухлетний план по продаже государству продуктов животноводства.

В районе усилилось внимание к решению социальных вопросов, увеличились объемы дорожного строительства, второй год успешно выполняется программа «Жильё». Но еще больше предстоит сделать, перестройка в районе должна набрать более высокие темпы.

Белозерск

Принарядился к празднику, помолодел древний Белозерск, отмеченный недавно своим 1125-летие. Одинаковать всем вокруг, но заметно развивается город, сильнее в последнее время. На окраинах растут микрорайоны: на восток — возле ремонтно-технического предприятия, на запад — около речного порта. А на южной окраине в последнее десятилетие выросли производственные корпуса и новые дома льнозавода и межколхозного предприятия «Советский».

Коллективы этих предприятий — победители предоктябрьского соревнования. За достижение высоких производственных результатов эти коллективы награждены Почетными грамотами обкома КПСС, облисполкома, облсовпрофа и обкома ВЛКСМ.

Весомыми трудовыми подарками встретил праздник Октября коллектив колхоза «Строитель коммунизма». Зденшие животноводы досрочно, 25 сентября, выполнили юбилейные обязательства по производству и продаже молока и мяса государству. Свой успех они намерены развивать далее.

Важным событием в жизни колхоза стало создание жилищного кооператива. В него вступило 20 семей. Строятся первые пять домов с бытовыми удобствами.

Немало добрых слов говорят трудящиеся Белозерья и в адрес коллектива «Белозерскстроя». Сельские строители близко к селуду приняли задания партии по развитию производства в родном древнем городе. Ускорился ввод объектов, достигнут рост производительности труда. Это особенно заметно на примере бригады А. А. Ульянова, А. А. Шаронова, работающих на основе подряда. Как правило, они опережают график строительства.

Свой подарок подготовили юбилею Октября коллективы белозерских лесозаготовителей и речников. Так, бригада кавалера ордена Ленина Н. Е. Митченко заготовила с начала пятилетки 232 тысячи кубометров древесины, что, как двухлетним планом были определены 227 тысяч кубометров.

Накануне 70-летия Великого Октября в трудовых коллективах города и села чествовали лучших тружеников. Их награждали приказ при этом и достатки. К сожалению, есть в районе коллективы, не справляющиеся с заданиями государственными планами. Некоторые ухудшили результаты хозяйственной деятельности. Так, бригада Ю. Ф. Ивлева допустила надои молока, в колхозе имени Ленина сократилось производство зерна. Серьезные недостатки допустили коллектив Белозерского лесозаготовительного предприятия «Вологдагражданстрой».

Чтобы поправить положение, нужны и глубокий поиск, и строгий спрос. А условия для укрепления дисциплины вперед есть у каждого предприятия, у каждого коллектива.

Репортаж с праздничных демонстраций и митингов вели собственные и внештатные корреспонденты «Красного Севера» С. ГРАЧЕВ, А. ДЯЙКОВ, Е. ЕРМОЛИН, И. КРУГЛОВА, П. НЕПРЯХИН, В. СЕРГЕЕВ, Г. СТИВАН, И. ЧЕБЫКИН, А. ШЕПЕНКО, фотокорреспондент Н. ЧЕСНОКОВ.

Революция — в наших сердцах

(Окончание. Начало на 1-й стр.)

Звучат фанфары. Начинается увертюра демонстрации трудящихся Москвы.

Обратимся вновь к строкам летописи первой годовщины революции: «Площадь предстает величественное зрелище. Солнце ярко освещает волнующее море пурпурных знамен».

И сегодня у стен Кремля также же алое море: в окружении знамен над площадью — портрет Ленина. Всенародный графеал, символизирующий огонь революции. Он зажжен от Вечного огня на могиле Неизвестного солдата. Двадцать лет назад он был пронесен к Кремлевской стене с Марсова поля в Ленинград, хранящего народную память о борцах революции. В церемониале зажжения огня революции участвовала ленинградцы-ветераны войны и труда.

История оживает—воссоздается фрагмент первой ноябрьской демонстрации 1918 года. Так, как писалось тогда в газетном отчете: «Проходит комитет бедноты, «сермяжные» представители Орловской, Тамбовской и Тульской губерний, общественные организации, пролетариат, ученики, рабочие всех районов».

На площадь накатывает новая волна кумача. На брустчатко — живые движущиеся цифры «XXVII». Звучат слова: «Ленинским революционным курсом XXVII съезда КПСС — вперед, по пути мира и перестройки, к лучшей жизни советских людей!»

К Мавзолею устремляются дети. Они вручают цветы руководителям партии и государства.

На Красной площади — алое знамя столицы. Начинается демонстрация москвичей. Более 120 тысяч человек принимают участие в шествии. Их путь начался в новых районах города, прошел через легендарную площадь Восстания, Комсомольскую площадь, встречавшую членов первого Советского правительства, прохожих из Петрограда. Путь в центр Москвы пролег мимо завода, посещаемого ими Владимира Ильича, других вождей, дорогих мест нашей революционной и трудовой славы.

Звезда Героя, ордена на знамени города — свидетельство вклада трудящихся Москвы в достижения страны на всех этапах ее развития. И сегодня трудовой столице есть о чем рапортовать Родине. Город перевыполнил план двух лет пятилетки по темпам роста объема производственного потребительности труда. Свыше 160 предприятий работают в условиях хозрасчета и самофинансирования. Перекрыты социалистические обязательства по выпуску продукции высшей категории качества. Перевыполнена программа строительства жилья, детских дошкольных учреждений, школ, поликлиник.

Вот несколько интервью, взятых корреспондентами ТАСС в праздничных колоннах. Говорят участники торжественного церемониала «Огонь революции».

А. Колчакова, член большевистской партии с 1946 года:

«Мы, ветераны, рады, что вновь начаты перестройки сверяются с часами Октября. Идет революционное обновление нашего общества. И ясно, что процесс борьбы с последствиями культа личности, с застойными явлениями — необратим. Народ кроил, по-деловому берется за перестройку». Значит, цель будет достигнута».

Л. Баринов, токарь автозавода имени И. А. Лихачева, делегат XXVII съезда КПСС:

«На заводе идет реконструкция. Ее приметы во всем: в новых корпусах цехов и современном оборудовании в них. Но главная реконструкция, на мой взгляд, происходит в людях, в их делах. Перемены даются совсем не просто, зачастую с боем. А иначе ведь и быть не может».

Слово — М. Шатрову, драматургу: «Праздник, который мы отмечаем, — это праздник новой революции. Суть происходящего и понимание его возвращение к ленинскому наследию, к идеалам Октябрьской революции в изначальном смысле. Долгие годы, несмотря на пережитые нами драматические ситуации, они оставались мощным аккумулятором нашей жизни. Октябрь семнадцатого всегда останется для нас примером умения идти до конца».

Октябрь открыл счет новой эпохе общественного прогресса, подлинной человеческой истории. 86-летний Джузеппе Фосса, в прошлом интернационалист, участник обороны советской столицы в 1941 году, обращается к нам из Рима: «Прощайте, лишь, идите вперед. Хочу пожелать нашей стране, чтобы новый курс М. С. Горбачева, как у нас называют сейчас внутреннюю и внешнюю политику СССР, увенчался успехом. Уверен, что так и будет. Ведь Великий Октябрь, заветы В. И. Ленина надежный компас на нелегком пути».

Верность революции, завтам Ленина подтвердила демонстрация на Красной площади. Страна Советов вступила в новое десятилетие октябрьской эры.

(Корр. ТАСС)

Славен человек трудом

Председатель ВЦСПС С. А. ШАЛАЕВ

В предверии всенародного праздника — 70-летия Великого Октября 293 лауреата Всесоюзного социалистического соревнования удостоены высокого звания — лауреатов Государственных премий СССР 1987 года. Так отметила Родина активных бойцов трудового фронта пятилетки — рабочих, колхозников, инженеров, специалистов, тех, кто творчески, по-новаторски подходит к порученному делу, отдает все силы коммунистическому строительству, вносит достойный вклад в ускорение социально-экономического развития страны.

Теперь, когда перестройка и ускорение, осуществленные в стране, стали главными приметами времени, на выдающиеся трудовые достижения, активность жизненной позиции, инициативу прежде, именно особое значение.

Новые лауреаты, представляющие все союзные республики и отрасли народного хозяйства, добились коренного улучшения использования техники, достигли резкого повышения производительности труда. Рассказу о некоторых из них.

По-стахановски работает на шахте имени В. В. Вахрушева объединения «Ровенькиантрацит» бригада горнорабочих очистного забоя, возглавляемая Иваном Тихоновичем Филевым. Внедрение она освоила наращиваю схему обработки лав, ведет добычу угля двумя комбайнами. Среднесуточная нагрузка составила 1760 тонн, показатель труда производительности труда превысил плановый более чем на 40 процентов. Для бригад, работающих в аналогичных горно-геологических условиях, такие достижения являются лучшими в отрасли.

На года год наращивает скорости бурения нефтяных скважин бригада Владимира Викторовича Липина из Нижневартовского управления буровых работ № 1 объединения «Нижневартовскнефтегаз». Производительность труда на одного работающего в этом коллективе доведена до четырех тысяч метров. За счет снижения себестоимости бурных работ сэкономлено более миллиона рублей государственных средств.

Многие лауреаты принимают непосредственное участие в освоении новой техники и прогрессивной технологии.

На комбинате «Уральскпрокиель» при активном участии бригады плавильщиков, возглавляемой Анатолием Александровичем Зиновьевым, трудятся новая, ранее не применявшаяся в отраслевой практике технологии восстановительной плавки металла. Коллектив плавильщиков значительно увеличил выпуск продукции высшей категории качества.

При активном участии аппаратчика производственного объединения «Нижнекамскнефтехим» Ильдуса Аюповича Бикмулова испытан новый, не имеющий аналогов в мировой практике процесс диспропорционирования, позволивший получать дополнительное сырье для производства синтетического каучука из побочной масляной фракции.

По-толщо в нашей стране, но и далеко за ее пределами известна продукция производственного объединения «Ижорский завод имени А. А. Жданова». Высокопроизводительно трудится над созданием выпускаемой этим предприятием техники газоэнергетический теплоотвительного цеха Зои Ивановны Колонистова. По ее инициативе на участие установлено новое оборудование, что позволило резко повысить уровень механизации работ. В числе первых она освоила принципиально новую технологию.

Выпуск добротной, высококачественной продукции является характерным в работе большинства лауреатов.

Вся продукция, выпускаемая Иваном Сергеевичем Бершинным, аппаратчиком объединения «Пермнефтеоргсинтез», Фирдуном Арыховичем Мамедовым, аппаратчиком Сумгаитского объединения «Органический синтез», аттестуется государственным Знаком качества.

Многим лауреатам доверено личное клеймо гарантии качества.

Без малейших замечаний госприемки принимается вся продукция, изготовленная Николаем Петровичем Жуковым, слесарем механосборочных работ Амурского завода сельскохозяйственного машиностроения, Вячеславом Алексеевичем Кравцовым, бригадиром токарей Алма-Атинского завода тяжелого машиностроения имени 60-летия СССР, Анелю Виткуновой Караеле, токарем-расвольвершиком Кансукского объединения продовольственных автоматов имени 50-летия СССР, и многими другими.

121 лауреат — рационализаторы, внедрившие средства ускоренно научно-технического прогресса.

Токарь Киевского завода «Радиоприбор» Анатолий Григорьевич Петухов оборудовал свое рабочее место в соответствии с современными требованиями научной организации труда, что позволило ему выполнять сменные задания на 145—150 процентов.

Не один десяток рационализаторских предложений на службу фрезерным станкам Кубышевского авиационного завода Геннадия Михайловича Аграфенина. Разработанные им новинки позволили снизить трудоемкость изделий до 40 процентов, повысить производительность труда.

17 лауреатов — новостахановцы.

В три раза превышает норму зона обслуживания оборудования у придильщицы Чимкентского хлопчатобумажного комбината Галины Петровны Коломинец и бригадира комплексной бригады Изюмского приборостроительного завода имени Дзержинского Владимира Ивановича Мацюкина, в 2 раза — у вальщицы Брестской фабрики верхнего трикотажа Валентины Ивановны Цаковской, в 1,5 — у помощника мастера Кунавинского тонкосуконного объединения Геннадия Афанасьевича Молотилова.

Активное развитие экономики Сибири и Дальнего Востока вызвало необходимость значительного увеличения перевозок грузов в эти районы железнодорожным транспортом. Пример государственного подхода к решению этой задачи демонстрируют машинисты электровоза локомотивного депо Златоуст Южно-Уральской железной дороги Ирина Ивановна Рязанов. Он первым на участках со сложным горным профилем освоил вождение поездов повышенного веса и длины. При его активном участии отработана новая система вождения таких поездов от экспериментов до постоянной их эксплуатации.

Самую большую группу лауреатов — 134 человека — составляют бригадиры. Возглавляемые ими коллективы на деле показывают высокую эффективность внедрения основных тектонических структур земли. Это имеет большое практическое значение для установления закономерностей размещения месторождений нефти, газа, других полезных ископаемых.

Научные сведения о странах и народах мира получат читатели двадцатитомного собрания «Страны и народы». В этом первом фундаментальном научно-популярном страноведческом издании в тесной взаимосвязи дается информация о природе, Мировом океане, населении, хозяйстве, культуре стран и регионов мира. Крупнейшая работа коллектива специалистов естественных и гуманитарных наук удостоена Государственной премии.

Важнейшим достижением советской исторической науки стал обобщающий труд ученых «Всемирная история». Впервые в мировой историографии дана развернутая, базирующаяся на марксистско-ленинской теории картина истории развития человечества с древнейших времён до наших дней. Эта работа получила широкую известность в СССР и за рубежом, переведена на иностранные языки. Ее авторы удостоены высокой награды.

Значительным вкладом в физиологию деятельности человека признана разработка комплекса методов контроля и прогнозирования функционального состояния головного мозга. Принципиально новым и приоритетным в исследованиях является их системный характер, позволяющий оценить не отдельные, а основные характеристики состояния человека в процессе трудовой деятельности. Разработка этих теорий существенно обогатила мировую науку.

Примером большой практической отдачи фундаментальных исследований могут служить значимые прикладные результаты, полученные зоологами. Они не только провели теоретические изыскания, но и практически применили их в борьбе с вредными насекомыми в сельском хозяйстве. Работа внесла выдающийся вклад в мировую науку в области физиологии насекомых.

В списке награжденных представлено несколько работ по медицине. Главная задача врачей — как можно раньше распознать заболевание, быстрее вернуть человека к общественно полезному труду. Поэтому одно из важнейших направлений поисков ученых и практиков связано с методами лечения и предупреждения производственного травматизма. Здесь успехи сопутствовал специалистам, разработавшим способы лечения травмы кисти и пальцев. Первыми в мире они сконструировали и использовали для лечения серию аппаратов чрезкостного фиксации. Процент возвратившихся к труду людей возрос почти вдвое. Заслугой авторов является большая работа по широком внедрении в практику предложенного ими метода лечения, обучение врачей-практиков. Работа запатентована в 15 зарубежных странах.

Цель другой работы медиков — внедрение в клиническую практику новых методов лечения язвенной болезни двенадцатиперстной кишки. Оперативное вмешательство позволяет излечить большинство больных без удаления части желудка. Использование этого метода в практике дает большой экономический эффект, позволяет сохранить трудоспособность многим больным.

Примером большой практической отдачи, глубоких научных, конструкторских и технологических проработок служат отмеченные наградой усилия большого коллектива специалистов, решивших техническую проблему, важную для развития электро и энергомашиностроения. Ими создана технология и налажен серийный выпуск серии высокоэффективных асинхронных двигателей мощностью от 500 до 8000 киловатт. Годовой экономический эффект от использования этих крупных электрических машин составляет 13 миллионов рублей. Достигнута большая экономия проката черных металлов, меди, электроэнергии. Машины соответствуют лучшим мировым образцам.

Лауреатами Государственной премии стали творцы принципиально новых образцов техники, прогрессивных технологий, разведчики крупных месторождений полезных ископаемых. Многие технические решения приносят большую экономию энергии, топливно-энергетических ресурсов, материалов и сырья, способствуют интенсификации производственных процессов, повышению качества продукции. Здесь отмечена группа специалистов, предложившая ряд научно-технических решений, обеспечивших ускоренную разработку Уренгойского месторождения в сложных природно-климатических условиях.

На проволочных станах Череповецкого и Белорецкого металлургических комбинатов успешно используется новая технология производства катанки. Обеспечено повышение эффективности производства металла, значительно повысилось качество выпускаемой продукции.

Внедрена в практику уникальная автоматная технология и производства пиротехнических составов, выделяемых при обогащении руд Талмасского-Октябрского месторождения. Эта проблема получения элементарной серы, что особенно важно для условий Норильского горно-металлургического комбината. Эти и другие результаты составляют впечатляющую динамику роста мастерства использования научно-технических достижений в народном хозяйстве.

Работы лауреатов Государственной премии этого года свидетельствуют, что советским ученым и специалистам по плечу самые сложные, масштабные задачи науки и производства. Их успешное решение содействует продвижению многих отраслей народного хозяйства к новым высоким научно-техническому прогрессу.

(ТАСС).

Творить по законам правды

Беседа с председателем Комитета по Ленинским и Государственным премиям СССР в области литературы, искусства и архитектуры при Совете Министров СССР Г. МАРКОВЫМ

Демократизация, гласность, утверждение нового мышления внесли свежую струю в работу Комитета по Ленинским и Государственным премиям СССР.

Обсуждая произведения, выдвинутые на соискание творческих наград 1987 года, он внимательнее и серьезнее прислушивался к мнениям, высказанным на читательских и зрительских конференциях, в письмах трудящихся, поступивших в комитет, в газетных и журнальных публикациях. Более активно проходили творческие дискуссии в шести секциях и на пленумах комитета. Наше в своих решениях он был свободен от имевшегося в прошлом давления со стороны влиятельных должностных лиц и истеричности некоторых соискателей и их друзей по пристрастям. Таким образом, вырабатывался общий объективный взгляд, подтвержденный затем тайным голосованием, при котором соискатели требовалось собрать не менее 75 процентов голосов. Особенно внимательно комитет относился к художественным достижениям союзных республик, снятая своим прямым долгом поддерживать и утверждать успехи многонациональной советской социалистической культуры. Количество присужденных Государственных премий СССР 1987 года составляет лишь одну третьи от общего числа принятых к рассмотрению работ, что свидетельствует о напряженности конкурса.

Среди произведений, отмеченных премией в области литературы, — повесть В. Распутина «Пожар». В произведении, пишущемся вслед после апрельского (1985 г.) Пленума ЦК КПСС, зримо проявилась активная и наступательная позиция автора. Повесть впервую утверждает острую необходимость обновления, перестройки в самом мире человеческих, нравственных отношений, поворот к которым и осуществляла партия.

Современно звучит честный и строгий роман Ю. Мушкетова «Рубеж», в названии которого выразилась суть переломности нашего времени. Обращаясь к сельской теме, привлекающей своей неисчерпаемостью, рассказывая о людях, живущих активно и мудростовитно, роман поднимает насущные проблемы жизни людей.

Глубинный мир человеческой мысли, бесстрашно исследуемый — в лучшем смысле слова — в лучшей его части «Бытие» и «Иностась». Кровная принадлежность к многовековой истории Отечества, чувство современности, размышления о высоком предназначении человека на земле во все времена органично соединились в творчестве И. Шкляревского — и в лучшей его книге «Слушаю небо и землю».

Интерес к нашему прошлому вызвал появление большого количества исторических произведений. Предпочтение было отдано книге Ю. Давыдова «Солонецкая сторожка», в наибольшей степени соединившей в себе подлинный историзм, художественность и мастерство.

И еще одного литератора с удовольствием назову среди лауреатов — Б. Бурсова, автора книги «Судьба Пушкина». Верен писателя-ученого, исследовавшего жизнь и творчество великого сына России, была пишется далеко не в кабинетном тайне. Однако талант и эрудицию автора по достоинству оценили члены комитета.

Отмечена интересная работа в области кинематографа. Внутренняя логика объединяет историко-биографические ленты «Я шагаю по Москве» и «Птицы жизни» и «Михаил Ромм. Исповедь кинорежиссера» — студии «Центральнофильм». Сделанные объективически верно и искренне, они обогащают наши представления и о видном партийном и государственном деятеле, и об известном мастере советского кино.

Среди многих достоинств художественного фильма «Игры для детей школьного возраста», в котором эстонские кинематографисты рассказали о воспитании в советских домах, несомненно главное: гражданская позиция авторов, заостривших внимание на такиной серьезной проблеме. Много споров вызвала в свое время лента «Полеты во сне и наяву». Спору сопутствовала и обсуждение картины в комитете. Однако отмечалось, что ее создателям удалось выдвинуть болевые точки действительности, убедительно раскрыть обстоятельства, при которых талантливые люди не могут проявить свои способности, найти себя. Картина побуждает к серьезным размышлениям о смысле жизни человека — и этим она злободневна.

Неоднозначно в нашем искусстве рассматривалось творчество В. Высоцкого. Человек уникального дарования, он получил признание прежде всего за дарование официального. Думается, что присуждение премии посмертно за актерскую работу — роль Жеглова в фильме «Место встречи изменить нельзя» и за авторское исполнение песен и баллад — это в какой-то степени восстановление справедливости по отношению к талантливому певцу, поэту, артисту. И не случайно создали его лучшие песни — в нашем художественном арсенале.

Несколько слов о театральных работах. Многогранное режиссерское искусство М. Захарова отчетливо проявилось в современной опере «Юнона», нравственно - философская идея которой раскрыта средствами музыкально-поэтического оборотня, гротеска и в спектакле-диспуте «Диктатура совести» — политической хроники, исследующей природу, анализирующей в бескомпромиссности, к борьбе против отступлений от ленинских норм поведения. Особый художественный мир создает вместе с коллегами-актерами литовского молодежного театра Э. Некрошюс, уверенно вошедший в число лидеров советского сценического искусства. Сам занимающий активную творческую позицию, он стремится своими работами воздействовать на все лучшее в человеке.

Гармонии музыкального и сценического решения — это дается не так уж часто — достигли создатели оперы «Пророк» в Свердловском академическом театре оперы и балета.

Впечатляющего художественного результата добился Х. Гадоев, вторично в творческой сцене воплотивший образ Эдипа в знаменитой трагедии Софокла. Мощное дарование позволило артисту придать современное звучание вечным проблемам, поднятым в античной пьесе. Стал лауреатом и руководитель театра «Ромэн» Н. Сличенко. Собрать талантов цыганского народа, артист, умеющий в песне раскрыть его душу, он горячо пропагандирует народное искусство, завоевывая все более широкое признание советского и зарубежного зрителя.

Среди лауреатов премии названы имя Н. Дурова — продолжателицы знаменитой династии дрессировщиков, создательницы театра кошек, известного далеко за пределами нашей страны. Веселыми, взбодрительными представлениями она выполняет свое дело — воспитывает в детях доброту, отзывчивость, чувство сопричастности ко всему живому на планете.

Отмечено премией творческо-по туркменского композитора Ч. Нурымова, чья музыка, пронизанная ритмами нашего времени, черпает свою силу и выразительность из глубин национальной культуры. Тонким интерпретатором классики и блестящим исполнителем современных сочинений, в первую очередь — отечественных, утвердил себя дирижер Литовского камерного оркестра С. Сондецкис.

Заслуженной славой пользуется искусство народного художника СССР Г. Коржева. Гуманизм, любовь к людям, к земле объединяют героев его полотен «Беседа», «Облака 1945 года», «Дон Кихот», удостоенных творческой награды. Как гимн человеку-творцу воспринимается роман-эпопея «Жизнь людей». Создатель эпопеи — художник Э. Пылдроосом, эта оригинальная работа стала результатом частью интерьера Талинского Дворца пионеров и спорта имени В. И. Ленина.

Достижения архитектуры Армении воплотились в Ереванском спортивно-развлекательном комплексе, представляющем собой новый тип многофункционального общественного здания, в котором использован новаторского подхода к задачам реконструкции может служить историческая часть Тбилиси. Архитекторы не просто сохранили национальный колорит больного города, но и вдохнули полнокровную жизнь его памятникам.

Творчество новых лауреатов свидетельствует о живом развитии многонациональной советской культуры. Опустошенная жизненной правдой, она служит сегодня революционному обновлению общества, перестройке, продолжающей ленинское дело созидания нового мира.

(ТАСС).

НЕИССЯКАЕМЫЙ ИСТОЧНИК СОЗИДАНИЯ

Беседа с ученым секретарем Комитета по Ленинским и Государственным премиям СССР в области науки и техники при Совете Министров СССР, профессором В. Н. ЧЕТВЕРИКОВЫМ

Сегодня наука стала одной из движущих сил обновления, которое идет в народном хозяйстве, во всех сферах жизни общества. Результаты фундаментальных и прикладных научных исследований раздвигают границы познания, дают новый импульс производству, помогают осмыслить процессы прошлого и современности. Наиболее яркие работы пока научные 70-й годовщины Великого Октября удостоены Государственной премии СССР.

Список лауреатов открывает представители физико-математических наук. Среди них — авторы, впервые предложившие новые механизмы усиления электромагнитного излучения в новом диапазоне волн. На основе этих исследований созданы новые образцы квантовых генераторов — мазеров и лазеров на горячих носителях в полупроводниках, разработано новое направление в области силовой полупроводниковой импульсной техники.

В одной из работ группой физиков заложены основы новой области науки, исследующей своеобразие поведения интенсивных электромагнитных волн, взаимодействующих с плазмой. Методы получения стоотного нагрева, разработанные ими, признаны наиболее перспективными для крупных термоядерных установок типа «Токамак».

На более точный поиск нефтяных и газовых месторождений направлена разработка нескольких авторских коллективов из разных городов страны. Ими предложен комплекс научно-технических мероприятий по созданию геофизического обрабатывающего центра. Ряд научных решений не имеет аналогов в мировой практике сейсмической разведки. Работа внедрена в социалистических странах и Республике Индия. В нашей стране экономический эффект за девять лет составил более 200 миллионов рублей.

Высокой награды удостоено первое в истории геологической науки подробное описание структурных элементов земной коры материков и океанов с глубоким историко-геологическим анализом основных тектонических структур земли. Это имеет большое практическое значение для установления закономерностей размещения месторождений нефти, газа, других полезных ископаемых.

Научные сведения о странах и народах мира получат читатели двадцатитомного собрания «Страны и народы». В этом первом фундаментальном научно-популярном страноведческом издании в тесной взаимосвязи дается информация о природе, Мировом океане, населении, хозяйстве, культуре стран и регионов мира. Крупнейшая работа коллектива специалистов естественных и гуманитарных наук удостоена Государственной премии.

Важнейшим достижением советской исторической науки стал обобщающий труд ученых «Всемирная история». Впервые в мировой историографии дана развернутая, базирующаяся на марксистско-ленинской теории картина истории развития человечества с древнейших времён до наших дней. Эта работа получила широкую известность в СССР и за рубежом, переведена на иностранные языки. Ее авторы удостоены высокой награды.

Значительным вкладом в физиологию деятельности человека признана разработка комплекса методов контроля и прогнозирования функционального состояния головного мозга. Принципиально новым и приоритетным в исследованиях является их системный характер, позволяющий оценить не отдельные, а основные характеристики состояния человека в процессе трудовой деятельности. Разработка этих теорий существенно обогатила мировую науку.

Примером большой практической отдачи фундаментальных исследований могут служить значимые прикладные результаты, полученные зоологами. Они не только провели теоретические изыскания, но и практически применили их в борьбе с вредными насекомыми в сельском хозяйстве. Работа внесла выдающийся вклад в мировую науку в области физиологии насекомых.

В списке награжденных представлено несколько работ по медицине. Главная задача врачей — как можно раньше распознать заболевание, быстрее вернуть человека к общественно полезному труду. Поэтому одно из важнейших направлений поисков ученых и практиков связано с методами лечения и предупреждения производственного травматизма. Здесь успехи сопутствовал специалистам, разработавшим способы лечения травмы кисти и пальцев. Первыми в мире они сконструировали и использовали для лечения серию аппаратов чрезкостного фиксации. Процент возвратившихся к труду людей возрос почти вдвое. Заслугой авторов является большая работа по широком внедрении в практику предложенного ими метода лечения, обучение врачей-практиков. Работа запатентована в 15 зарубежных странах.

Цель другой работы медиков — внедрение в клиническую практику новых методов лечения язвенной болезни двенадцатиперстной кишки. Оперативное вмешательство позволяет излечить большинство больных без удаления части желудка. Использование этого метода в практике дает большой экономический эффект, позволяет сохранить трудоспособность многим больным.

Примером большой практической отдачи, глубоких научных, конструкторских и технологических проработок служат отмеченные наградой усилия большого коллектива специалистов, решивших техническую проблему, важную для развития электро и энергомашиностроения. Ими создана технология и налажен серийный выпуск серии высокоэффективных асинхронных двигателей мощностью от 500 до 8000 киловатт. Годовой экономический эффект от использования этих крупных электрических машин составляет 13 миллионов рублей. Достигнута большая экономия проката черных металлов, меди, электроэнергии. Машины соответствуют лучшим мировым образцам.

Лауреатами Государственной премии стали творцы принципиально новых образцов техники, прогрессивных технологий, разведчики крупных месторождений полезных ископаемых. Многие технические решения приносят большую экономию энергии, топливно-энергетических ресурсов, материалов и сырья, способствуют интенсификации производственных процессов, повышению качества продукции. Здесь отмечена группа специалистов, предложившая ряд научно-технических решений, обеспечивших ускоренную разработку Уренгойского месторождения в сложных природно-климатических условиях.

На проволочных станах Череповецкого и Белорецкого металлургических комбинатов успешно используется новая технология производства катанки. Обеспечено повышение эффективности производства металла, значительно повысилось качество выпускаемой продукции.

Внедрена в практику уникальная автоматная технология и производства пиротехнических составов, выделяемых при обогащении руд Талмасского-Октябрского месторождения. Эта проблема получения элементарной серы, что особенно важно для условий Норильского горно-металлургического комбината. Эти и другие результаты составляют впечатляющую динамику роста мастерства использования научно-технических достижений в народном хозяйстве.

Работы лауреатов Государственной премии этого года свидетельствуют, что советским ученым и специалистам по плечу самые сложные, масштабные задачи науки и производства. Их успешное решение содействует продвижению многих отраслей народного хозяйства к новым высоким научно-техническому прогрессу.

(ТАСС).

НА ЭКВАТОРЕ И ПОЛЮСЕ

Борт научно-экспедиционного судна «Академик Федоров», 7 ноября. (Корр. ТАСС Н. Константинов). Торжественным подъемом флага встретили утро праздничного дня экипаж и участники 33-й советской антарктической экспедиции, которая держит курс к белому материку на борту нового научно-экспедиционного судна «Академик Федоров». С гордости за свою страну — родину Великого Октября, готовностью отдать свои силы и знания развитию советской науки, делу международного сотрудничества во имя мира и прогресса говорили моряки и полярники на общесудовом митинге.

Руководству экспедиции на борту «Академика Федорова», который готовится в ближайшие дни пересечь экватор, поступили радиограммы с поздравлениями антарктических обсерваторий и станций под флагом СССР. Из столицы советских исследователей арктического и антарктического центра «Молодежная» сообщают о необычайно многолюдной ноябрьской демонстрации на главной улице заснеженного недавними метелями городка науки. В ней приняли участие почти 400 ученых и специалистов. Это зимовщики и участники сезонных научных отрядов, доставленные на шестой континент самолетами по воздушному мосту Ленинград—Антарктида. Отметили 70-летие Октября полярники «Мирного», «Ленинградской», «Русской» в всех других станциях.

Эдипа в знаменитой трагедии Софокла. Мощное дарование позволило артисту придать современное звучание вечным проблемам, поднятым в античной пьесе. Стал лауреатом и руководитель театра «Ромэн» Н. Сличенко. Собрать талантов цыганского народа, артист, умеющий в песне раскрыть его душу, он горячо пропагандирует народное искусство, завоевывая все более широкое признание советского и зарубежного зрителя.

Среди лауреатов премии названы имя Н. Дурова — продолжательницы знаменитой династии дрессировщиков, создательницы театра кошек, известного далеко за пределами нашей страны. Веселыми, взбодрительными представлениями она выполняет свое дело — воспитывает в детях доброту, отзывчивость, чувство сопричастности ко всему живому на планете.

Отмечено премией творческо-по туркменского композитора Ч. Нурымова, чья музыка, пронизанная ритмами нашего времени, черпает свою силу и выразительность из глубин национальной культуры. Тонким интерпретатором классики и блестящим исполнителем современных сочинений, в первую очередь — отечественных, утвердил себя дирижер Литовского камерного оркестра С. Сондецкис.

Заслуженной славой пользуется искусство народного художника СССР Г. Коржева. Гуманизм, любовь к людям, к земле объединяют героев его полотен «Беседа», «Облака 1945 года», «Дон Кихот», удостоенных творческой награды. Как гимн человеку-творцу воспринимается роман-эпопея «Жизнь людей». Создатель эпопеи — художник Э. Пылдроосом, эта оригинальная работа стала результатом частью интерьера Талинского Дворца пионеров и спорта имени В. И. Ленина.

Достижения архитектуры Армении воплотились в Ереванском спортивно-развлекательном комплексе, представляющем собой новый тип многофункционального общественного здания, в котором использован новаторского подхода к задачам реконструкции может служить историческая часть Тбилиси. Архитекторы не просто сохранили национальный колорит больного города, но и вдохнули полнокровную жизнь его памятникам.

Творчество новых лауреатов свидетельствует о живом развитии многонациональной советской культуры. Опустошенная жизненной правдой, она служит сегодня революционному обновлению общества, перестройке, продолжающей ленинское дело созидания нового мира.

(ТАСС).

КОРОТКО

● ВАРШАВА. Сегодня благородные идеи Великого Октября представляют для Польской объединенной рабочей партии источник постоянно живого и творческого вдохновения на пути социалистического обновления, в осуществлении реформ и преобразований в интересах трудящихся, в укреплении социалистического содружества и всемирного фронта сил прогресса. Это подчеркивается в послании, которое по случаю 70-летия Великой Октябрьской социалистической революции Первый секретарь ЦК ПОРП, Председатель Государственного совета ПНР Войцех Ярузельский направил каждому из 55 живущих ныне польских участников революции и гражданской войны в России. Вы были участниками события, которое имело переломное значение для всего человечества, отмечается в послании.

● БУЭНОС-АЙРЕС. Демонстрацией кинофильма «Дуэт», поставленного известным солистом балета и хореографом Владимиром Васильевым, в аргентинской столице открылась Неделя советского кино. Она посвящена 70-летию Великой Октябрьской социалистической революции.

● ЭССЕН. В этом крупном культурном и промышленном центре работает Рура открылся 74-й конгресс западногерманских и ф секций международного движения «Врачи мира за предотвращение ядерной войны». Более 1500 участников форума собрались в крупнейшем зале города «Конгресс-центр», чтобы обсудить проблемы современного международного положения, наметить пути борьбы за разоружение и предотвращение ядерной войны. В работе конгресса принимают участие представители 40 стран.

Врачи мира, заявил на открытии конгресса член исполкома международного движения «Врачи мира за предотвращение ядерной войны» Вальтер Попп, считают своей основной задачей борьбу за полную ликвидацию ядерного оружия и будут делать все от них зависящее, чтобы добиться ее выполнения.

● САН-ФРАНЦИ С К О. В США начинается второй ежегодный симпозиум приобретенного иммунного дефицита — СПИД, жертвами которого стали по настоящей мере четверть миллиона американцев. Об этом было заявлено на открывшейся в Сан-Франциско конференции по СПИДу.

К настоящему времени, как указал в своем выступлении доктор городского управления здравоохранения Дэвид Уэрдегер, в стране выявлено 42 тысячи случаев заболевания СПИД. Но это, не его словы, «уже еще начальная стадия эпидемии». По последним данным, смертельная болезнь быстро распространяется среди всех категорий населения, охватывая новые районы США. Носители вируса СПИД сейчас, как предполагают врачи, могут быть от 1 до 1,5 миллиона человек. Наблюдается высокий уровень распространения СПИД по-прежнему наблюдается среди наркоманов.

Делегаты конференции, в которой участвует 1200 медиков, подвергли критике федеральные органы здравоохранения за медлительность в борьбе со СПИДом.

(ТАСС, ноября).

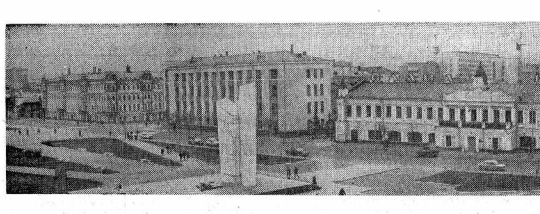

Вологда праздничная, в канун 70-летия Октября. На СНИМКАХ: (вверху) — центр; (слева) — на улице Мира.

Фото Н. ЧЕСНОКОВА.

В ЧЕСТЬ ИВАНА БАБУШКИНА

В канун юбилея Октября в Тотемском краеведческом музее прошел день революционера. Он посвящался соратнику В. И. Ленина Ивану Васильевичу Бабушкину. Специально организованной выставке были представлены многочисленные документы, фотографии, книги. Научный сотрудник музея В. А. Притчина рассказала о жизни и деятельности И. В. Бабушкина. С интересом был встречен фильм, снятый С. Зайцевым на месте гибели революционера.

Л. ЛИДИНА.

ОТКРЫЛИСЬ ВЫСТАВКИ

Внимание посетителей Кирилло-Белозерского историко-архитектурного художественного музея-заповедника предложены сразу три выставки, открывшиеся здесь накануне праздника 70-летия Великого Октября.

Особый интерес вызывает экспозиция «Новые поступления: печатная продукция периода трех русских революций и первых лет советской власти». На ней представлены принимавшиеся на издания трудов В. И. Ленина, разнообразные книги, брошюры, рекламные листы, афиши. Выставка итог работы сотрудников музея-заповедника за десять последних лет. Многие из экспонатов переданы в дар старожилами города, ветеранами партии.

Юбилею Великого Октября посвящены и две другие выставки, развернутые в залах музея-заповедника. На одной из них, размещенной в помещении бывшей пономарни, работы современных мастеров народного декоративно-прикладного искусства. Другая — фотовыставка. Она рассказывает о реставрации памятников архитектуры Белозерья в 1917—1987 годах.

В. ЛЕБЕДЕВА.

ПО ЗЕМЛЕ Вологодской

ПАМЯТНИК ГЕРОЮ

Семь с половиной тысяч рублей поступило на счет 70009 на сооружение памятника Сергею Преминину.

Минуло чуть больше года с того дня, когда мы узнали о трагедии на советской подводной лодке. Затем стало известно, что наш земляк, уроженец деревни Скорняково Великоустюгского района, 19-летний матрос Сергей Преминин ценой своей жизни спас экипаж от гибели. Посмертно Сергей был награжден орденом Красной Звезды. Награда вручена родителям героя.

Комсомольцы Великого Устюга решили установить памятник Сергею Преминину. Был открыт счет для сбора средств на строительство.

Деньги перечисляют молодые рабочие-шефы, ветераны войны и труда; переводы идут со всех концов страны. Страна знает и помнит своих героев.

А. СЕРГЕЕВ.

В НОВОМ КЛУБЕ

В новом клубе отметят праздник Октября жители деревни Вохтога, трудящиеся одной из отдаленных бригад грязовецкого совхоза «Вохтога». Его клуб построен накануне торжеств.

Сельский клуб совхоз построил хозспособом. Его современная здание из кирпича красило деревенскую улицу. Здесь все предусмотрено для разнообразного досуга тружеников сельского хозяйства. В клубе — кинозал, цветной и танцевальный залы, помещения для занятий коллективов художественной самодеятельности, есть специальное помещение для сельской библиотеки.

Б. ВАСИЛЬЕВ.

МАГАЗИН — РЯДОМ

В канун праздника Октября выполнен один из наказов, данных депутатам Чебсарского поселкового Совета народных депутатов Шекснинского района, — в микрорайоне, где живут трудящиеся Чебсарского лесозавода, открыт новый магазин.

Широкий выбор товаров предложен покупателям. Теперь жители микрорайона смогут в считанные минуты приобрести в новом магазине продукты, многие промышленные товары.

В. ОСИПОВА.

ЗА ПОКУПКАМИ В УНИВЕРСАМ

Новый универсальный магазин Череповецкого орса «Вологдалесурса» открылся в канун 70-летия Великого Октября в рабочем поселке Желобино Устюженского района. В просторном торговом зале универсама несколько отделов, где покупателям предлагается большой выбор промышленных товаров и продуктов. Предусмотрено и специальное помещение — под кафетерий. Магазин оснащен современным торговым оборудованием. Для хранения товаров обустроены складские помещения, имеются холодильные установки для продуктов.

В день открытия магазина здесь была проведена кулинарная выставка-распродажа. Покупателям был предложен большой выбор мясных, мучных и кондитерских изделий.

В. МАКСИН.

Кинолетопись революции продолжается

70 лет исторгом первого в мире социалистического государства и почти столько же истории советского кино. Кинолетопись Великой Октябрьской социалистической революции началась вместе с революцией.

В 20-е годы творческим подвигом Эйзенштейна, Пудовкина, Довженко в фильмах «Броненосец «Потемкин», «Мать», «Октябрь», «Конец Санкт-Петербурга», «Арсенал» был создан киноэпос революции, сердцевина которого — поэтический образ революционной массы. Этот образ концентрирует в себе высокую правду истории, он озарен внутренним светом идей освобождения трудового народа. В картине «Октябрь» (1927 год) Сергей Эйзенштейн впервые в художественном кинематографе воссоздал образ Ленина. Лучшей школой поколения всегда будут прославленные фильмы советской кинолениниана — «Ленин в Октябре», «Ленин в 1918 году», «Человек с ружьем», «Рассказ о Ленине», «Шестое июля», «Ленин в Польше», «Доверие». С волнением и радостью встречаемся мы каждый раз с образом великого вождя, воссозданным на экране замечательными актерами — Борисом Щукиным, Максимом Штраухом, Кириллом Лавровым, нашим земляком Юрием Каюровым.

30-е годы... Настоящей школой коммунизма стали для советских людей фильмы о соратнике Ленина, полководцах гражданской войны — «Мы из Кронштадта», «Депутат Балтики», «Яков Свердлов», «Щорс», трилогия о Максиме, «Чапаев».

Работа кинематографистов над образом Ленина, над темой революции тесно связана с кинематографическим основным современности. В 60—80-е годы глубокое влияние на зрителя и творческие поиски мастеров экрана оказывает многогранная деятельность партии, направленная утверждение и дальнейшее развитие ленинских норм партийной жизни и принципов партийного руководства.

Тема идейного и нравственного роста человека революции, человека партии решается в фильмах «Коммунист», «Как закалялась сталь», «Красная площадь», «Белое солнце пустыни», «Оптимистическая трагедия» и других.

Сейчас в нашей области прошел смотр работы кинооеспечения, посвященный 70-летию Великого Октября. В ходе смотра в городах и районах организуются тематические показы фильмов выпуска прошлых лет: «История немеркнущие строки», «Листая страницы истории», «За власть Советов», «Революции призывы», «Мы родом из Октября», «На экране — Великий Октябрь». В преддверии 71-ой годовщины зрители могли посмотреть на экране области новые историко-революционные фильмы — «XX век, Октябрь», «Николай Подвойский», «Интервенция», «Отчаянно не подлежит».

Кинолетопись революции продолжается.

Т. КАНУНОВА.

И боксеры, борцы

В канун 70-летия Великого Октября областспорткомитет провел серию соревнований, посвященных этому знаменательному событию.

Во Дворце спорта «Юбилейный» состоялось первенство области по боксу среди юношей на приз обкома ВЛКСМ.

В группе юношей старшего возраста победу одержали спортсмены из областного центра, которые на три очка опередили череповецких боксеров. Здесь наиболее активно провели схватки А. Маринов из Сокола, В. Лютинский, Р. Уханов, А. Зуйков из Вологды, З. Серов из Череповца.

У юношей сильнее оказались череповчане.

В чемпионате области по классической борьбе у юношей явное преимущество было у спортсменов из Вологды.

У мужчин чемпионами в своих весовых категориях стали С. Ворошин, С. Головинин, С. Кондратенко из Сокола, О. Будретин, Ю. Бигаров, А. Шоков из г. Вологды.

В командном зачете уверенную победу одержали спортсмены областного центра.

В чемпионате области по вольной борьбе среди юношей было очевидно преимущество череповчан.

У мужчин доминирующее положение череповчан было еще более весомым. Из вологжан никто не смог пробиться в финал, лишь С. Ворошин из Сокола сумел стать чемпионом в весовой категории до 62 килограммов.

А. ВЛАДИМИРОВ.

ПРИСЯГАЕМ ОКТЯБРЮ

Взметнув знаменем широкую зарю,
Скрепив сердца с великой датой,
Мы присягаем Октябрю,
Как Революции солдаты.
Как прадеды, мы тоже в строй
Встаем и знаем: Ленин с нами!
Дерзай, Октябрь, твори и строй,
Зови бойцов под наши знамя!
Мы клятву верности тебе
Даем, сердца жизнь с тобою.
Ты возмужал, Октябрь, в борьбе,
И мы готовы тоже к бою.
Рутине — бой! Неправде — бой!
Мы в этой битве будем стойки.
Мы кровно связаны с тобой
На фронте нашей перестройки.
Вочью видит шар земной,
Что шаг твой тверд, а праздник светел.
Пускай кричит враг злобный
Октябрьский ветер, свежий ветер!

Валерий ШУМИЛИН.

Удивительное — рядом

РЕПОРТАЖ

В Вологде открылась областная выставка научно-технического творчества молодежи — «НТТМ-87».

Удивительное рядом — до него два шага. Открываешь дверь... и попадаешь в мир электроники, ЭВМ, последнего технологии, сложного оборудования. Как-то не верится, что буквально минуту назад окунал в тебя памятники прошлых столетий и ты вот так просто смог очутиться в дне завтрашнем.

Такое чувство, пожалуй, испытывает каждый, кто приходит в эти праздничные дни в залы областного краеведческого музея, где открыта областная выставка «НТТМ-87». Именно этот новый смотр достижений научно-технического творчества молодежи помогает представить, что ждет нас в недалеком будущем благодаря дерзанию и фантазии сотен молодых новаторов Вологдины.

В восьмой раз проводится в областном центре подобная выставка. Нынче внимание не посетителей предложено свыше ста пятидесяти экспонатов, разнообразные материалы о достижениях изобретателей и рационализаторов, их вкладе в ускорение технического прогресса на предприятиях, о самих новшествах и их преимуществах. Отдельные стенды посвящены целым поколениям новаторов по отдельным отраслям, самым маленьким умельцам — воспитанникам кружков и станций юных техников, чья деятельность ребят постарше, занимающихся техническим творчеством в СПТУ, техникумах, институтах.

— Наша выставка посвящается 70-летию Великого Октября, — рассказывает ее директор И. М. Тимербаев, — Не все отобрано все самое лучшее, что создано молодыми за последние два года. Половина работ, представленных в экспозиции, впервые выносится на всеобщее обозрение.

Чего только не увидишь на стендах и витринах, размещенных в трех залах выставки.

Конечно, самых юных заинтересуют многочисленные модели, подводные лодки и всевозможные. Среди экспонатов немало полезных вещей, которые могут найти широкое применение. Ученик 9 класса ухотный мотоцикл «Микроб» — так назвали свой минимотик: ребята из детской автоконструкторской лаборатории «Дерзай, твори, изобретай» Дома юных техников областного совета профсоюзов. Под руководством педагога А. В. Крылова они занимаются конструированием минибатрпоп транспортной техники.

Странным может показаться сначала предложение экскурсовод исполнить на обычной с виду классной доске какую-нибудь мелодию. Но, взяв в руки указку и прикоснувшись ею к доске, любой убеждается — действительно, она «поет». Изобретение это, плод новой технологии, сложного оборудования. Как-то не верится, что буквально минуту назад окунал в тебя памятники прошлых столетий и ты вот так просто смог очутиться в дне завтрашнем.

Такое чувство, пожалуй, испытывает каждый, кто приходит в эти праздничные дни в залы областного краеведческого музея, где открыта областная выставка «НТТМ-87». Именно этот новый смотр достижений научно-технического творчества молодежи помогает представить, что ждет нас в недалеком будущем благодаря дерзанию и фантазии сотен молодых новаторов Вологдины.

В восьмой раз проводится в областном центре подобная выставка. Нынче внимание не посетителей предложено свыше ста пятидесяти экспонатов, разнообразные материалы о достижениях изобретателей и рационализаторов, их вкладе в ускорение технического прогресса на предприятиях, о самих новшествах и их преимуществах. Отдельные стенды посвящены целым поколениям новаторов по отдельным отраслям, самым маленьким умельцам — воспитанникам кружков и станций юных техников, чья деятельность ребят постарше, занимающихся техническим творчеством в СПТУ, техникумах, институтах.

— Наша выставка посвящается 70-летию Великого Октября, — рассказывает ее директор И. М. Тимербаев, — Не все отобрано все самое лучшее, что создано молодыми за последние два года. Половина работ, представленных в экспозиции, впервые выносится на всеобщее обозрение.

Чего только не увидишь на стендах и витринах, размещенных в трех залах выставки.

Конечно, самых юных заинтересуют многочисленные модели, подводные, созданные их сверстниками