ПРОЛЕТАРИИ ВСЕХ СТРАН, СОЕДИНЯЙТЕСЬ!

СЕВЕРНЫЙ РАБОЧИЙ

ГАЗЕТА ОСНОВАНА В МАЕ 1917 ГОДА.
Выходит шесть раз в неделю.

ОРГАН ВОЛОГОДСКОГО ОБЛАСТНОГО КОМИТЕТА КПСС И ОБЛАСТНОГО СОВЕТА НАРОДНЫХ ДЕПУТАТОВ

ВОСКРЕСЕНЬЕ, 20 СЕНТЯБРЯ 1987 года
№ 217 (21081)

Цена 3 коп.

СЕГОДНЯ — ДЕНЬ РАБОТНИКОВ ЛЕСА

ВРЕМЯ БОЛЬШИХ ПЕРЕМЕН

Конкретные дела—показатель перестройки отрасли

День работников леса в этом году отмечается в преддверии знаменательного события — 70-летия Великого Октября. Подготовка к нему ведется с большим энтузиазмом, вызванным решениями январского и июньского (1987 г.) Пленумов ЦК КПСС, седьмой сессии Верховного Совета СССР, всей деятельностью партии по коренной перестройке управления экономикой. За восемь месяцев предприятиями лесного комплекса области увеличен объем производства товарной продукции на 1,7 процента к уровню 1986 года, производительность труда возросла на четыре процента. Сверх плана вывезено 268 тыс. кбм. древесины, произведено 433 тыс. метров древесноволокнистых плит, 143 тонны картона, 601 тыс. кусков обоев, на 1,5 млн. рублей мебели.

Весомый вклад в выполнение принятых на 1987 год социалистических обязательств по сверхплановой заготовке и вывозке леса вносят коллективы Тотемского, Верховажского, Великоустюгского, Лойгинского, Белоручейского, Новаторского, Енгальского, Междуреченского леспромхозов, предприятия управления топливной промышленности. С хорошими результатами встречают профессиональный праздник коллективы Череповецкого фанерно-мебельного комбината и треста «Вологдалесстрой». Значительно улучшил свою работу коллектив Шекснинского завода древесноволокнистых плит, объем производства здесь возрос на 17,7, а производительность труда — на 18,7 процента.

На каждом предприятии есть свои передовики, которых объединяет борьба за обновление и перестройку, причем борьба не словами и заверениями, а новаторским, добросовестным трудом. Среди них по праву можно назвать бригаду В. Н. Дедюрина из Кичменгско-Городецкого леспромхоза, заготовившую за восемь месяцев 88,5 тыс. кбм. леса в достижную выработки на человека-день 24,3 кбм., лесосечную бригаду Н. А. Чучина из Великоустюгского леспромхоза, досрочно реализовавшую свое обязательство по выполнению плана двух с половиной лет пятилетки. Обеспечили выполнение плана двух лет пятилетки или близки к этому бригады на заготовке леса Н. Е. Мигченко из Белозерского, В. И. Андреева из Кожвинского, И. И. Гришкина из Белоручейского леспромхозов; бригады на раскряжевке древесины М. В. Певеца из Никоненского, П. В. Коврина из Лойгинского, А. Н. Калинкина из Андомского, Л. В. Игнашева из Белозерского леспромхозов, экипажи на вывозке — Н. Ф. Беляева и Е. А. Борнева из Белозерского, С. С. Дурягина и В. В. Левченко из Ломоватского, В. Н. и А. Н. Антоновых из Вашкинского леспромхозов.

Отличных результатов в использовании техники достигли машинисты вапочно-пакетирующих машин В. А. Кузнецов из Белозерского и А. А. Букарев из Семигородского леспромхоза; крановщик самоходного погрузчика Междуреченского леспромхоза В. Ф. Попов; машинисты сучкорезных машин Н. В. Макаров и В. А. Кирпин из Кичменгско-Городецкого леспромхоза. В три раза перекрыли установленные на сезон задания по добыче живицы вздымщики А. П. Семенов из Белозерского и В. В. Мельниченко из Кичменгско-Городецкого лесхозов. Высоких показателей в работе достигли бригады бункеровщиков машины Сокольского ЦБК Б. И. Баранова, дополнительно к плану произведено 122 тонны бумаги, в том числе 756 тыс. метров за счет снижения массомкости. Более 1000 кбм. сверхплановой древесностружечной плиты начала года на счету смены А. А. Смирнова с Шекснинского завода ДВП. Немало добрых слов можно сказать о работе бригадиров-мебельщиков В. Н. Шебёрухина и В. Б. Суханова. Задача состоит в том, чтобы опыт передовиков нашел широкое распространение на всех предприятиях.

Вместе с тем уровень работы многих коллективов еще не обеспечивает глубоких качественных изменений, не произошло коренного сдвига в стиле и методах деятельности руководящих кадров, в мышлении и психологии трудящихся. Объединением «Вологдалеспром» недовыполнен план по производству круглых лесоматериалов и деловой древесины соответственно на 200 и 372 тысячи кубометров, товарной продукции — на 4,8 млн. рублей. План реализации с учетом обязательств по поставкам выполнен всего на 87 процента. Из-за срывов в обеспечении сырьем нерит-

мично работают лесопильщики. Многие коллективы имеют неудовлетворительные экономические показатели. В долгу перед государством по производству целлюлозы и бумаги оказался коллектив объединения «Соколбумпром», фанеры — комбинат «Новатор», добычи живицы — объединение «Вологдаживица». В каждом трудовом коллективе необходимо критически проанализировать итоги работы, наметить и осуществить конкретные меры по восполнению допущенного отставания, безусловному выполнению планов и социалистических обязательств 1987 года.

Время выдвигает новые требования. XXVII съездом КПСС перед отраслью поставлена задача улучшения использования лесосырьевых ресурсов, прежде всего путем повышения комплексности переработки сырья, все большего вовлечения в хозяйственный оборот мягколиственной древесины и отходов. Опережающими темпами должны развиваться химическая и химико-механическая переработка сырья, производство эффективных заменителей деловой древесины — древесностружечных и древесноволокнистых плит, картона, бумаги, мебели. В нашей области по наличию лесосырьевых баз наметилось некоторое снижение лесозаготовок. Вместе с тем объемы производства товарной продукции в отрасли в двенадцатой пятилетке должны возрасти на 13,5 процента. Для выполнения этой задачи необходимо увеличить ее выпуск на каждый заготовленный кубометр древесины как минимум на 16 процентов. Сложные задачи стоят перед деревообработчиками. Производство древесных плит должно вырасти на 22 процента, целлюлозы — на 31,5, мебели — на 28 процентов. Для этого необходимо осуществить техническое перевооружение практически всех предприятий по изготовлению плит, ввести дополнительные мощности по производству целлюлозы, мебели.

С 1988 года предприятия отрасли переходят на самофинансирование и самоокупаемость. В оставшееся время необходимо не только скомплектовать сбалансированные планы, разработать нормативную документацию, но и решить главную задачу — подготовить кадры. Перестраиваться надо всем — от руководителя до рабочего. Глубокое изучение новых условий хозяйствования, резкое улучшение экономической работы, внедрение на всех уровнях действенного хозяйственного расчета, принятие чувства хозяина каждому труженику должны быть в центре внимания партийных, профсоюзных и комсомольских организаций, хозяйственных руководителей предприятий и объединений.

Следует своевременно и качественно подготовиться к зимнему сезону. Надо добиться, чтобы на каждом предприятии был полностью подготовлен лесосечный фронт, подведены лесовозные дороги, отремонтированы механизмы, завезено необходимое количество горюче-смазочных материалов, созданы запасы хлыстов. Важно тщательно продумать организацию ремонтных служб, подготовить кадры рабочих ведущих профессий с учетом многосменной работы.

Особое внимание должно быть уделено созданию благоприятных условий труда, быта и отдыха людей. Организация торговли, общественного питания, подготовка к зиме котельных, инженерных сетей, транспорта, ускорение темпов капитального и текущего ремонта жилья, обеспечение населения, школ, больниц и других учреждений топливом, безусловное выполнение планов строительства и ввода жилья, объектов социультбыта должны быть предметом повседневной заботы и контроля хозяйственников, партийных и профсоюзных организаций. Сейчас, как никогда, от руководителей предприятий, секретарей партийных комитетов, всех инженерно-технических работников требуются строгая дисциплина и высокая ответственность за порученное дело. Вся организаторская и массово-политическая работа должна быть подчинена повышению активности и творческой инициативы рабочих коллективов.

Дело чести лесозаготовителей и деревообработчиков, бумажников и лесоводов, всех, кто принимает участие в добыче, вывозке, приумножении и использовании даров леса, — повысить темпы производства, успешно выполнить принятые обязательства, достойно встретить 70-летие Великой Октябрьской социалистической революции.

ПО СТРАНИЦАМ ЦЕНТРАЛЬНЫХ ГАЗЕТ

О ДЕЛАХ ВОЛОГЖАН

В газете «Гудок» за 13 сентября помещен фотоснимок В. А. Гумарова, слесаря локомотивного депо Вологда, депутата районного Совета народных депутатов.

В подборке «Гудок» вторую со снимком» в газете «Советская культура» за 15 сентября З. Лесниковы рассказывает о двух передовиках железнодорожников. — Александре Михайловиче Сысоевой («В семье Ульяновых живла»). В этом же номере газеты напечатана статья актера Вологодского ТЮЗа, заслуженного артиста РСФСР Л. Дерлавина «Вернуть праздник».

«В газете «Лесная промышленность» за 15 сентября сообщается, что по итогам смотра-конкурса многотиражных газет на лучшее освещение работы коллективов предприятий по повышению качества продукции, проводившегося в отрасли, поощрительной премии удостоена редакция газеты «Прогресс» Вологодского производственного мебельного объединения «Прогресс».

В газете «Социалистическая индустрия» за 17 сентября напечатаны письмо в редакцию В. Виноградова, председателя совета ВОИР Череповецкого металлургического комбината, официальный ответ И. Наумова, председателя Госкомитета СССР по делам изобретений и открытий и комментарий редакции, касающийся и письма, и ответа. («Престиж новатора»).

В подборке писем «Легко ли быть покладистым?» в газете «Лесная промышленность» за 17 сентября напечатано письмо инженера-конструктора Чечевицкой войны И. Цветкова из нашей области.

Под рубрикой «Закон трудовых» в газете «Труд» за 18 сентября напечатана корреспонденция Ю. Захарьева «Растрата порядка», построенная на примерах из деятельности Вологодского отделения СЖД.

В статье Юрия Николаева «Чрезвычайная страда» опубликована в газете «Советская Россия» за 18 сентября, приводится пример по Вологодской области.

ПОЗЫВНЫЕ СУББОТНИКА

ПЕРЕД НОВОСЕЛЬЕМ

В день субботника, посвященного 70-летию Великого Октября, кружевницы объединения «Снежинка» будут трудиться на рабочих местах.

А инженерно-технические работники помогут строителям подготовить к сдаче новый корпус предприятия — пусковой объект нынешнего года. Здесь сейчас ведутся отделочные работы, а 26 сентября работники объединения благоустроят территорию.

Вологодские кружева популярны и сегодня. Об этом говорят итоги Московской оптовой ярмарки, на которой «Снежинка» представила образцы изделий, подготовленных к выпуску в будущем году. Договоры с потребителями заключены на весь плановый годовой объем производства. Вологодские кружева будут продаваться в крупнейших универмагах столицы, московских и ленинградских магазинах «Березка».

Н. ДНЕПРОВА.

НА КОНВЕЙЕРЕ — НОВИНКА

Модные женские утепленные пальто для межсезонья, утепленные куртки — пошили, которые будут выпускать 26 сентября, в день субботника, работники Вологодской швейной фабрики.

Штаб субботника оперативно определил объем работ, в цехах прошли собрания. Первыми о своем стремлении добиться наилучшей выработки заявили коллективы лодровых бригад, возглавляемых А. В. Сидоровой и Н. Д. Моревой, которые уже близки к выполнению задания двух лет.

Л. ФЕДОРОВА.

В Центральном Комитете КПСС

ЦЕНТРАЛЬНЫЙ КОМИТЕТ КПСС ПРИНЯЛ ПОСТАНОВЛЕНИЕ «О ХОДЕ ПОДГОТОВКИ НАРОДНОГО ХОЗЯЙСТВА К РАБОТЕ В ЗИМНИХ УСЛОВИЯХ».

В постановлении отмечается, что, выполняя постановление ЦК КПСС и Совета Министров СССР по данному вопросу, министерства и ведомства, партийные, советские, хозяйственные органы, трудовые коллективы активизировали работу по предзимней подготовке предприятий и организаций, транспорта, жилищно-коммунального хозяйства. Перевыполнены установленные задания по добыче нефти, угля, газа, накоплены запасы топлива в целом по народному хозяйству.

Вместе с тем уровень организации подготовки к зиме, объемы и особенно качество выполненных в этих целях работ вызывают серьезную озабоченность. Допущено отставание в проведении предзимних работ — в жилищно-коммунальном хозяйстве, сельскохозяйственном комплексе, на железнодорожном транспорте. Руководители ряда министерств, предприятий и организаций, некоторые местные партийные и советские органы не учитывают в своей практической деятельности просчетов, допущенных прошлой зимой, проявляют недисциплинированность в реализации установленных заданий, мирятся с серьезными недостатками и упущениями в осуществлении предзимних мероприятий, оценивают подготовку к зиме по общим, усредненным показателям без конкретного анализа положения дел на местах.

Отстают с подготовкой к зиме объектов жилищно-коммунального хозяйства в Узбекской и Грузинской ССР, Якутской и Карельской АССР, Приморском и Хабаровском краях, Донецкой, Пермской, Амурской, Вологодской и Калининградской областях. До сих пор не завершен ремонт тепловых сетей в г. Горьком, отопительной котельной и ряда домов в г. Североморске и поселке Видяево Мурманской области.

МПС СССР не обеспечивает реализацию установленных заданий по перевозке угля железнодорожным транспортом. Обращает на себя внимание недопустимо медлительность со стороны этого министерства в устранении хронических недостатков в работе ряда железных дорог в зимний период. Не выполняются графики капитального ремонта пути на Приволжской, Юго-Восточной и Южно-Уральской дорогах. С отставанием производится ремонт снегоочистительной техники на некоторых магистралях. На значительной части предприятий еще не готовы к зиме подъездные пути, погрузочно-разгрузочные фронты, заготовкопрокладыватели. Слабо организована эта работа на предприятиях Миннефтехимпрома СССР и Минугленрома СССР.

Многими министерствами и ведомствами, Советами Министров союзных республик не уделяется должного внимания осуществлению мероприятий по экономному и рачительному использованию топливно-энергетических ресурсов. В первом полугодии с. г. допустили перерасход топлива предприятия и организации Госагропрома СССР, Минпромстройматериалов СССР, Минстанкопрома СССР, Минтяжмаша СССР, Минсельхозмаша СССР, Минхиммаша СССР, а также электроэнергии в Казахской ССР.

Центральный Комитет КПСС подчеркнул, что обеспечение устойчивого функционирования народного хозяйства в предстоящий зимний период и прежде всего объектов социальной сферы для создания надлежащих бытовых условий трудящимся, является важнейшим фактором практического осуществления намеченных мер по коренной перестройке экономики в соответствии с решениями июньского (1987 г.) Пленума ЦК КПСС, успешного выполнения плановых заданий 1987 года, принятых трудовыми коллективами социалистических обязательств в честь 70-летия Великого Октября, достойной встречи XIX Всесоюзной конференции КПСС.

ЦК КПСС потребовал от министерств и ведомств СССР, Советов Министров союзных республик, местных советских и хозяйственных органов в кратчайший срок устранить имеющиеся недостатки в подготовке предприятий, строек, колхозов, совхозов и других организаций к работе в зимних условиях, принять исчерпывающие меры по обеспечению запланированных объемов добычи и производства энергоносителей, перевозок угля и нефтепродуктов, созданию необходимых запасов топлива, сырья и материалов.

Предложено всемерно активизировать деятельность трудовых коллективов по обеспечению бережного и рационального использования топлива и энергии, безусловному выполнению плановых заданий и принятых обязательств по их экономии, строжайшему соблюдению предприятиями и организациями установленных лимитов электропотребления. Усилить борьбу с проявлениями бесхозяйственности и расточительства в расходовании топливно-энергетических ресурсов.

Отметив неудовлетворительное состояние строительства ряда пусковых объектов энергетики, прежде всего Хмельницкой АЭС, Березовской и Гусиноозерской ГРЭС, Амурской, Новосибирской, Волжской и Астраханской ТЭЦ,

(Окончание на 3-й стр.)

Совещание в ЦК КПСС

18 сентября в ЦК КПСС состоялось совещание по вопросам дальнейшего развития технического прогресса в области перевода транспорта на природный газ и улучшения на этой основе воздушного бассейна в городах и населенных пунктах.

Совещание вступительным словом открыл член Политбюро ЦК КПСС, секретарь ЦК КПСС Е. К. Лигачев. Он отметил большое экономическое и социальное значение осуществляемых в соответствии с решениями XXVII съезда партии мер по дальнейшему улучшению структуры топливно-энергетического баланса, снижению доли нефти, используемой для производства различных видов топлива.

В числе первоочередных и крупномасштабных мер предусматривается расширение использования в народном хозяйстве сжатого природного и сжиженного нефтяного газов в качестве моторного топлива, что является важным направлением научно-технического прогресса в развитии транспорта.

Помимо экологических соображений, массовый перевод транспортных средств на газовое топливо диктуется хорошей потребностью оздоровления воздушной среды, особенно в крупных городах, имеющих большой автомобильный парк. Газ является наиболее экологически чистым видом топлива.

Правительством в последнее время принят ряд постановлений по ускорению перевода транспорта на газовое топливо. Однако установленные задания выполняются несвоевременно и далеко не в полном объеме. В организации перевода транспорта на газ много кустарщины и разобщенности. Министерства, ведомства, партийные, советские и хозяйственные органы на местах не придают должного значения решению этой важной проблемы.

В обсуждении вопроса приняли участие министры С. А. Черномордин, Н. А. Пугин, В. М. Лукьяненко, секретарь ЦК Компартии Украины Б. В. Шкура, секретарь Кемеровского обкома КПСС Г. А. Савинков, председатель Мосгорисполкома В. Т. Сайкин, первый заместитель министра автомобильного транспорта РСФСР А. К. Васильев и другие товарищи.

(Окончание на 3-й стр.).

УРОЖАЙ 87

На полях — высокая организованность

ГОРОД — СЕЛУ

«ПРИЕЗЖАЙТЕ ПОСЛЕ ОБЕДА»

С ЧЕТЫРЕХ утра высаживают на поле картофелеполадки в совхозе «Искра». Все посадки сосредоточены в одном месте, так что есть где развернуться технике. Уборка трудная, дела идут медленно, и можно понять огорчение механизаторов, когда их желание поработать с полной нагрузкой весь световой день осуществить не удается.

Причина? Далеко не все шефы, занятые на уборке картофеля, всерьез болеют за судьбу урожая.

— Период началом работы мы пригласили на совещание руководителей всех шефствующих предприятий и организаций, — говорит секретарь парткома совхоза И. К. Горячев.— Казалось бы, договорились о всех деталях. Разработали технологию: чтобы техника не простаивала, кузовы необходимо подбирать в две смены.

Десять картофелекопалок, двенадцать грузовиков, более шестисот шефов — сила, казалось бы, немалая. Но удивляет странное на первый взгляд несоответствие: при одинаковом количестве работающих результаты получаются далеко не одинаковые. Двенадцатого сентября, к примеру, 700 приехавших на подмогу горожан убрали картофель с 14,73 гектара, а шестнадцатого меньший по численности отряд шефов подобрал клубни уже с площади в 22 гектара. Причина одна: во втором случае была организована подноценная вторая смена. По таких дней, к сожалению, редка и обычна. Приезжают шефы по-разному; кто в восемь утра, кто попозже, а второсменадцатого сентября, например, группа учащихся СПТУ-17 прибыла на уборку в десятом часу утра. А планировщики огромная, ряды длинные. Пока выделенные совхозом ответственные за уборку картофеля расставят людей по местам, время уходит. В два часа основная масса работающих покидает хозяйство. А некоторые еще раньше.

Старшего диспетчера совхоза В. А. Трескину на время заготовки картофеля освободили от основных обязанностей и назначили ответственной за работу с шефами. Вот что она рассказывает:

— По выходным дням людей приезжает немало, а темпы уборки падают. Все стремятся работать с утра. Мы теперь на стройке пишем: «Просим выехать во вторую смену».

В совхозе попросили назвать самых «неуправляемых» шефов. Это коллективы объединения «Вологдастройгаз», заводов «Вологдаагропромашмаш» и тракторостроительного. Бывает для, например, когда из «Вологдастройгаз» в первую смену приезжало по 150 человек, а во второй— от 15 до 35. По наблюдениям В. А. Трескиной, строители в работу стремятся закончить раньше, чем остальные.

— Посланцы фабрики игрушек, например, если перед концом смены рядки своя до конца дошли, перерыв не устраивают, — говорит Валентина Александровна. — Сразу же переходят на новые рядки. И в начале смены приступают к делу без проволочек. А люди, которых присылает «Вологдастройгаз», могут в нас для прекратить работу, и никакой силой не заставишь их перейти на новое место. Если бы все шефы относились к делу так же добросовестно, как председатели фабрики игрушек, уборка картофеля велась бы намного быстрее.

Под картофелем в совхозе «Искра» занято 440 гектаров. Темпы работ таковы: 14 сентября — убрано около 15 гектаров, шестнадцатого, повторяем, — 22, а семнадцатого, когда вторую смену работало почти вдвое меньше людей, чем с утра, всего восемнадцать гектаров. Если дело и дальше пойдет такими темпами, уборка может затянуться.

А картофель в хозяйстве (по данным на восемнадцатое сентября) убран с шестидесяти процентов площадей, что несколько ниже, чем в среднем по району.

Л. ПАВЛОВА.

ВСЕЙ БРИГАДОЙ УСКОРИТЬ ТЕМПЫ

Когда наш коллектив продумывал пути сокращения затрат, что необходимо для успешной работы в условиях самоокупаемости и самофинансирования, было решено всю помощь подшефному хозяйству оказывать в свободное время. Но в совхозе «Красная звезда» уборку картофеля наши бригады ведут ежедневно. Дело организовано лучше, чем в прошлые годы, когда, отработав первую смену на производстве, швейники выезжали в хозяйство. Производительность была невысока: и люди уставали на основной работе, и времени до темноты оставалось немного.

Сейчас коллективы бригад, начиная с 7.30 утра, по восемь часов в смену убирают картофель. Задержек из-за транспорта нет. Мы отказались от заказного автобуса, который раньше, бывало, и опаздывал, а выделили для сельхозработ свой транспорт.

Чтобы не снизилась выработка, наши бригады наверстывают отданные уборке работе часы за счет субботников. И двенадцатого сентября цеха работали, и девятнадцатого будут работать.

З. ГИТАРИНА,
секретарь парткома Вологодской швейной фабрики.

Низкими темпами ведут уборку картофеля в своих подшефных хозяйствах коллективы цеха Череповецкого металлургического комбината. Конечно, есть среди них свои передовики, но и они далеко отстают от тех, кто работает рядом с других предприятий. Например, работники управления «Стальконструкция-1» закончивают выполнение своего задания в совхозе «Петриневский», а представители листопрокатного цеха № 2 отстали в этом хозяйстве еще только трое заданий. В совхозе «Коммунист» силами различных организаций урожай убран с 54 процентов площадей, а металлурги еще только за 40 процентов перешли.

Еще медленнее выполняют задание агломератчики и доменщики в совхозе «Абакановский», коровники в совхозе «Рыбинский», транспортники комбината в совхозе «Мяксинский».

Сложившаяся обстановка должна бы серьезно встревожить руководителей комбината и целов, общественные организации.

А. ЗАРЕЦКИЙ.

Сушилки для льна

В кадуйском совхозе «Андоба» лен вытерблен на всех 180 гектарах. На большей площади лен он поставлен в конуса, значительная часть долгунца связана в снопы и убрана со стлищ.

Нынче льноводам хозяйства, шефам не нужно ждать, когда солома лыко подсушит в конусах прямо на поле. В совхозе построены две специальные сушилки льносырья. Выполнены они по образцу напольных площадок, имеющихся на мелиорации. Сушится солома подогретым воздухом. После того, как продукция становится готовой к реализации, ее убирают в склад, отправляют на завод. А на ее место кладут влажное сырье. Для подготовки льносоломки используется также конвейерная сушилка льнокомбайна.

С. ВАГИН.

Помогла смекалка

В зерноуборочном звене колхоза «Ударник» Тарногского района, которым руководит А. А. Ивагин, нынче у двух комбайнов реконструированы мосты, увеличили ширину между колесами. Например, для своей машины звеньевой использовал мост от списанной льноуборочной машины подсушивания и основному мосту колесной. Таким образом повысилась проходимость комбайна. — задние колеса идут по следу гусениц, улучшилось очищение соломы от бункера за счет того, что колоситрс приходит дополнительное время в движении.

Эту новинку по примеру Шульгина внедрили во втором уборочном звене хозяйства. В колхозе «Долгомостье», перевооруживали комбайны и в колхозе «Родина». Во многом благодаря реконструкции машин эти хозяйства жатву хлебов проводят наиболее высокими в районе темпами.

Сегодня — День работников леса

На Вохтогском нижнем складе Монзенского леспромхоза доброй славой пользуется коллектив бригады Н. И. Суминова, работающий в новых производственных условиях. В текущем году малые бригады объединились в единый комплекс и бригада стала сквозной, с законченным циклом работ, включающих в себя все операции от разделки древесины до ее отгрузки потребителям. Коллектив единодушно избрал бригадиром Н. И. Суминова, беспокойного и заботливого товарища, умеющего организовать труд укрупненной бригады. Сверхплановый счет коллектива превышает тысячу кубометров древесины.

В настоящее время в бригаде идет подготовка к переходу на коллективный подряд.

НА СНИМКЕ: разметчица Л. В. Мацейская, раскряжевщик М. А. Кулаков и бригадир Н. И. Суминов.

Фото А. ЖИДКОВА.

ЗАВИСИТ ОТ НАС

Трудную пору переживает сейчас наше объединение: с начала года коллектив не справляется с планом. Мебельщикам, чьи трудовые традиции известны в Вологде, такое положение особенно неприятно.

Многие склонны этот срыв объяснять введением госприемки. Но нельзя не признать, что она затронула пока что фабрику № 1. Правда, ее работа непосредственным образом отражается на всех шести предприятиях, так как они связаны с ней в тугой узел кооперационными поставками.

Однако, критически анализируя обстановку, приходишь к выводу, что причина отставания кроется в нас самих. И на первый план выходят неурядицы в организации труда, отсутствии входного контроля на сырье и материалы, сбои в технологической цепочке.

И еще одна немаловажная, на мой взгляд, причина неудачи: она в самоуспокоенности. Избалованные славой и вниманием, мебельщики перестали трезво оценивать ситуацию, трудиться с заглядом в завтрашний день. Недостатки копились исподволь, но обнаружились враз. Даже стали проскальзывать пессимистические нотки: выйдем ли из прорыва? В этом я лично не сомневаюсь. Примером тому служит деятельность нашей второй мебельной фабрики. Нельзя похвастаться, что у нас в новых условиях хозяйствования все идет гладко, но результаты труда обнадеживают. Взять хотя бы такой факт: второй месяц подряд коллектив — единственный в объединении—выполняет план по ассортименту продукции и поставкам. Это главные показатели, определяющие и уровень развития экономики, и качество труда. Объемы и перечень выпускаемой мебели у нас на фабрике растут год от года. Пользуются спросом у населения набор для прихожей, спальные гарнитуры, обновленные комоды.

Нашей комсомольско-молодежной бригаде поручен ответственный участок — шлифовка будущих изделий. Мы понимаем, что как бы задаем тон отделочникам и сборщикам. Поэтому стараемся не подвести своих товарищей.

Чувство хозяина производства проявляется в экономии материалов. И раньше мы не сорили народным добром, а теперь, когда переходим на коллективный подряд и самофинансирование, бережливость приобретает особое значение. Чтобы не быть голословным, подкреплю сказанное фактами. Наша бригада по итогам социалистического соревнования признана лучшей в отрасли. Мы вышли победителями трудовой вахты в честь XX съезда ВЛКСМ по объединению, за что коллективу передан Красный вымпел на вечное хранение, завоевали мы и приз летчика-космонавта СССР, дважды Героя Советского Союза Г. М. Гречко. Бригада несколько лет трудится без брака, без травм и нарушений общественного порядка. Примером в труде служат Владимир Свирид, Сергей Волков, Василий Александров, Александр Ридер.

Время не стоит на месте, выдвигает все новые требования, и шагать в ногу с ним — в этом мы видим свою главную цель и задачу.

А. НЕСТЕРОВ,
бригадир Вологодской мебельной фабрики № 2.

Отличились в соревновании

В честь Дня работников леса группе передовиков производства торжественно вручены почетные грамоты Минлесбумпрома СССР и ЦК отраслевого профсоюза, а также знаки «Отличник социалистического соревнования». Среди отличившихся—передовой бригадир П. В. Коврига из Лойгинского леспромхоза. Возглавляемый им коллектив досрочно выполнил задание двух лет пятилетки, работает на условиях подряда и добивается высокого качества разделки хлыстов. Выход деловой древесины здесь всегда превышает нормативный уровень, а производительность труда на 25—30 процентов выше, чем предусмотрено планом.

Знаком «Отличник социалистического соревнования» награждены 25 передовых рабочих «Вологдалеспрома». В их числе и Виктор Иванович Андреев, заслуженный механизатор из Ковжинского леспромхоза. Второй год он возглавляет укрупненную механизированную бригаду, на которую равняются сегодня многие лесозаготовители Вытегорского района. Виктор Иванович умело организует труд своих товарищей, личным примером увлекает людей на ударную, высокопроизводительную работу. Возглавил он коллектив по просьбе партийной организации и администрации предприятия. За дело взялся творчески, как и подобает настоящему коммунисту. Быстро освоился с агрегатной техникой, внедрил бригадный подряд. И за короткий период вывел трудовой коллектив в передовые. Успешно выполняют андреевцы и социалистические обязательства в честь 70-летия Великого Октября.

Ю. КОНШИН,
старший инженер отдела труда и заработной платы объединения «Вологдалеспром».

ИЩЕМ РЕЗЕРВЫ

Ассортимент продукции нашего цеха, ведущего на Сокольском ЦБК, насчитывает семнадцать видов бумаги. Выпускаем их хоть и некрупными партиями, но спросом у потребителей наша продукция пользуется большим. Главная забота бумажников, готовящихся к работе с будущего года на самофинансировании и самоокупаемости, — полнее и своевременнее удовлетворять запросы потребителей. А для этого надо многое менять, искать новые подходы в организации производственной и социальной жизни коллектива.

Думаю, каждый из производственников сейчас спрашивает себя: а как мы перестраиваемся, что же меняется в жизни, каковы приметы начавшихся перемен, и если их нет, то почему? Вот и меня, как мастера второй и седьмой бумагоделательных машин, устраивает лишь одно постоянство — это отношение к делу наших ветеранов. К оценке таких людей, как бригадиры В. М. Кулаков, Л. Н. Самарин, годятся самые высокие слова. И они будут сказаны по праву. Многим из молодых, идущим на смену ветеранам, позаимствовать бы их добросовестность, стремление дело свое выполнить лучше, не за корысть, а по совести.

Да, отношение людей к делу было и остается главным нравственным стержнем производства. К сожалению, его исподволь, но упорно и долго подтачивал «валовой» подход к организации работы, социальной жизни коллектива. Любой ценой давать план, который рос из года в год, стало, пожалуй, единственной нашей заботой. Вот почему сейчас мы и сталкиваемся со многими жгучими проблемами.

Одна из них — кадровая. Как ни странно, но в городе бумажников, готовящем кадры для многих предприятий отрасли, их хронически не хватает. На наших машинах, где весь процесс получения бумаги на виду, практикуются учащиеся целлюлозно-бумажного техникума. Но на комбинат их приходит мало, да и те долго не задерживаются. С наших машин за последние два года ушли шесть молодых специалистов. Причина одна: нет жилья, на которое очень большая очередь. И уезжает молодежь на другие целлюлозно-бумажные предприятия, где и работать легче, так как оборудование поновей, да и жилищная проблема решается быстрей. А ведь такая ситуация складывалась не в одну пятилетку. Но кардинальных мер для улучшения положения с жильем и сейчас не принято.

Вот и приходится обращаться за помощью к ветеранам, находящимся на заслуженном отдыхе. Конечно, они выйдут и помогут. Но ведь это мера временная. Если в звене, обслуживающем буммашину, должно быть пятеро, а работают по трое человек, то как быть мастеру, когда кто-нибудь из них заболеет или уйдет в отпуск? Наши люди жаловаться не привыкли, а некоторых это даже устраивает: заработки-то за счет такого расширения зон обслуживания увеличиваются. Но как в таких условиях говорить о нормальном рабочем ритме, о качестве продукции?

А ведь именно ужесточение требований к качеству — признак сегодняшнего дня. Повысили спрос специалисты, контролеры на входе сырья в цех и на выходе из него готовой продукции. Да и сами производственники стараются обеспечить добротность бумаги. Возросла ответственность за конечный результат с созданием сквозных комплексных бригад. Если раньше отработало звено смену, а дальше — хоть трава не расти, то сейчас определенная забота проявляется и о товарищах, ведь результат-то общий, конечный. Но и здесь, на мой взгляд, есть еще резервы. Сейчас, скажем, одно звено работает с тремя мастерами — на рольном, машинном и отделочном отделениях. А надо бы весь поток сосредоточивать в руках одного мастера или бригадира. Меньше было бы несогласованности, повысилась бы и ответственность за конечный результат.

Многие проблемы улучшения качества продукции упираются в техническое состояние бумагоделательных машин, в организацию их ремонта, обслуживания. Особенно остра эта проблема в нашем производстве, где оборудование очень старое, а ремонтники распыляют свои силы, которых и без того не хватает. Не один раз поднимался вопрос о централизации ремонтной группы с подчинением ее отделу главного механика. Эта мера помогла бы сосредоточить усилия ремонтников, более качественно проводить плановое профилактическое обслуживание буммашин. И дело от этого только выиграло бы.

Сейчас наш коллектив живет ожиданием перемен, связанных с переходом на новые условия хозяйствования. Понимаем, что дел и забот не убавится. Но надо в первую очередь решать те вопросы, которые волнуют бумажников, как говорится, и в будни, и в праздники.

А. ПАНОВ,
мастер цеха по производству бумаги Сокольского ЦБК.

К 50-летию области

Наращивая темпы производства

1971 год

XVI областная партийная конференция, проходившая 19—20 февраля, подвела итоги выполнения заданий восьмого пятилетнего плана. Высокими темпами развивались черная металлургия, химия, машиностроение и металлообработка, легкая и пищевая промышленность. Повысилась эффективность общественного производства. Валовая продукция сельского хозяйства по сравнению с предшествующим пятилетием увеличилась на 23 процента. Трудящиеся получили 2,6 млн. кв. метров полезной жилой площади.

* * *

Пленум обкома КПСС, обсудив 18 августа задачи партийных организаций по повышению эффективности промышленного производства и капитальных вложений, принял решение: «Сосредоточить внимание партийных организаций городов Череповца, Вологды, Сокола на быстрейшем достижении проектных показателей азотно-тукового, металлургического и сталепрокатного заводов, Государственного подшипникового завода № 23, Вологодской швейной фабрики, второго цеха древесноволокнистых плит Сухонского целлюлозно-бумажного комбината.

Расширить работы по технической реконструкции вологодских заводов станкостроительного, вагоноремонтного, «Северный коммунар», Красавинского льнокомбината, Чагодощенского стеклозавода, маслозаводов, льнозаводов и других предприятий».

1972 год

21 апреля бюро обкома партии предложило горкомам и райкомам партии, парткомам и партийным организациям улучшить работу по воспитанию рабочих и служащих в духе коммунистического отношения к труду, строжайшего соблюдения трудовой и производственной дисциплины, непримиримого отношения к потерям рабочего времени, повысить ответственность хозяйственных руководителей за рациональное использование рабочего времени, обеспечение высокой производительности труда, за соблюдение трудового законодательства.

* * *

16 декабря в Вологде состоялось торжественное заседание обкома и горкома КПСС, областного и городского Советов депутатов трудящихся, посвященное 50-летию образования СССР.

* * *

Газета «Красный Север» 31 декабря сообщала: «На Вологодском государственном подшипниковом заводе вступает в строй третий комплекс сооружений первой очереди строящегося предприятия... С пуском третьего комплекса заканчивается строительство первой очереди ГПЗ-23».

1973 год

Бюро обкома партии 23 февраля одобрило инициативу коллективов Череповецкого металлургического завода, треста «Череповецметаллургстрой», мебельной фирмы «Прогресс», Чагодощенского стеклозавода и передовых коллективов цехов и бригад по принятию встречных планов-обязательств, направленных на досрочное выполнение заданий пятилетки.

Было решено провести с 15 марта по 1 октября 1973 года областной общественный смотр резервов производства.

* * *

Бюро обкома партии 26 октября одобрило разработанные Устюженским райкомом КПСС и райисполкомом мероприятия по специализации и концентрации колхозного и совхозного производства района на 1974—1980 годы.

Рекомендовано райкомам и райисполкомам: ...«по опыту Устюженского района разработать мероприятия по развитию межхозяйственных связей, ускорению специализации и концентрации сельскохозяйственного производства».

1974 год

Газета «Красный Север» 3 февраля сообщала, что ЦК КПСС и Совет Министров СССР горячо поздравили коллективы ордена Ленина треста «Череповецметаллургстрой» Минтяжстроя СССР, организаций Минмонтажспецстроя СССР, Череповецкого химического завода и проектных организаций Минхимпрома с замечательной трудовой победой — завершением строительства и вводом в действие первой очереди Череповецкого химического завода.

* * *

В резолюции XVII областной партийной конференции, состоявшейся 21—22 февраля, говорилось: «За три года общий объем выпуска продукции промышленности увеличился на 18,6 процента. Выполнены социалистические обязательства трех лет пятилетки...

Среднегодовое производство зерна увеличилось на 19 процентов».

* * *

12 апреля собрание областного партийного актива обсудило задачи областной партийной организации по выполнению постановления ЦК КПСС и Совета Министров СССР «О мерах по дальнейшему развитию сельского хозяйства Нечерноземной зоны РСФСР» и предложило партийным, советским и хозяйственным органам «разработать конкретные мероприятия по выполнению широкой программы развития сельского хозяйства в каждом колхозе, совхозе, предприятии, организации, районе и городе».

1975 год

29 января обком партии информировал ЦК КПСС о ходе выполнения постановления ЦК КПСС и Совета Министров СССР по Нечерноземью. В информации говорилось: 20 ноября 1974 года бюро обкома КПСС и облисполком приняли постановление «О мерах по дальнейшему развитию сельского хозяйства области в 1975—1980 годах». Этим постановлением ведомствам, организациям и районам установлены контрольные задания по производству основных видов сельскохозяйственной продукции в 1980 году, объемы капитальных вложений, удобрений и других материально-технических ресурсов, мелиорации земель, по строительству животноводческих комплексов и дорог, меры по социально-культурному развитию и другим показателям...

* * *

10 декабря собрание областного партийного актива обсудило итоги декабрьского (1975 г.) Пленума ЦК КПСС и задачи областной партийной организации. На собрании отмечалось, что «в основном успешно завершается текущий год в сельском хозяйстве области. Впервые собрано 570 тыс. тонн зерна, продано его государству 90,5 тыс. тонн. Перевыполнены обязательства по закупкам картофеля и овощей. Досрочно выполнен план заготовок льноволокна. его уже поставлено на заводы 23 тыс. тонн». Отмечалась также положительная работа промышленности, строительства, транспорта и по заготовкам животноводческой продукции.

* * *

12 декабря государственная комиссия подписала акт о вводе в эксплуатацию первой очереди широкополосного стана «2000» Череповецкого металлургического завода...

Подборку документов к публикации подготовил М. ЗЫКОВ, заведующий партархивом обкома КПСС.

ЗАИНТЕРЕСОВАН КАЖДЫЙ

Адрес передового опыта — Кичменгско-Городецкий леспромхоз

В нынешнем году среди лесозаготовителей области широкую известность получила укрупненная механизированная бригада В. Н. Дедюрина из Югского лесопункта Кичменгско-Городецкого леспромхоза. За короткий период этот коллектив вышел в число передовых, добился наивысшей производительности труда по объединению «Вологдалеспром».

Производственное ускорение бригады началось в первом квартале, как только коллектив перешел на бригадный подряд. За зимний сезон было заготовлено 56,8 тысячи кубометров древесины, что значительно выше планового уровня. Бригада была признана победителем Всесоюзного социалистического соревнования, ей вручены Почетный диплом Минлесбумпрома СССР и денежная премия.

Первый успех окрылил лесозаготовителей. Здесь с каждым днем росло мастерство механизаторов, умело использовавших сложную агрегатную технику. Особенно увеличилась производительность на сучкорезных и валочных машинах. В среднем за каждую смену на фазе валки и пакетирования заготовлялось до 183 кубометров на каждую машину, а очищалось от кроны до 323 при норме 129 кубометров.

В комплексной бригаде широкое распространение получила передовая технология, в частности, разработка лесосек по технологическим схемам, способствующим прогрессивной организации труда и эффективному использованию всей агрегатной техники. Например, в период межсезонья и на слабонесущих грунтах применяется технология обрезки сучьев на трелевочных волоках и трелевка за вершинную часть хлыстов. Это значительно облегчает работу трелевочной техники, способствует продлению межремонтных сроков эксплуатации механизмов. Кроме того, что трелевочные волока укрепляются хворостяной подстилкой из порубочных остатков, такая технология обеспечивает большее сохранение жизнеспособного подроста, тем самым бригада содействует естественному возобновлению хвойных насаждений на вырубленных площадях.

Хороший результат дает и челночный метод, применяемый на валке леса. Валочно-пакетирующими машинами ЛП-19 последовательно осваиваются участки, что исключает холостой пробег агрегатов. Рациональное применение техники и прогрессивной технологии на лесосечных работах с учетом конкретных производственных условий позволяет бригаде работать с наивысшей производительностью, обеспечивая выполнение сменных заданий на 125—150 процентов. В среднем на каждую машино-смену за восемь месяцев текущего года в коллективе В. Н. Дедюрина заготовлено по 22,3 кубометра сверх плана. А общий сверхплановый счет превысил 25 тысяч кубометров.

И все же главным рычагом производственного ускорения в бригаде являются дружба, крепкая трудовая спайка, заинтересованность каждого в достижении высоких конечных результатов. Бригадный подряд сплотил коллектив, повысилась материальная заинтересованность людей, более справедливой стала оценка труда каждого, определяемая советом бригады по коэффициенту трудового участия.

О положительной роли бригадного подряда можно судить и по результатам хозрасчета, прижившегося здесь с переходом на новые условия трудовой деятельности. Лицевой счет экономии по результатам текущего года уже превысил 1,5 тысячи рублей, из которых свыше тысячи рублей выплачено в виде премий членам бригады. Так поощряется хозяйский, экономный режим производственной деятельности передового коллектива, уверенно стартовавшего на основе бригадного подряда.

С. ШУИН.

В ПАРТИЙНЫХ КОМИССИЯХ

ПОЗИЦИЯ НЕВМЕШАТЕЛЬСТВА

Партийная комиссия при Вологодском горкоме КПСС на очередном заседании рассмотрела вопрос о недостатках в работе руководителей автобазы Северной железной дороги по выполнению требований ЦК КПСС по преодолению пьянства и алкоголизма.

Было отмечено, что руководители предприятия (В. С. Лучинкин, Г. А. Шигаревский) не сделали должных выводов из установок партии о необходимости решительной и бескомпромиссной борьбы с пьянством. Причины этих негативных явлений в коллективе не изучаются и не устраняются. Главная ставка в борьбе с пьянством делается на административные меры и чаще всего по совершившимся фактам. В то же время эффективной воспитательной и профилактической работы за осознанный отказ от спиртного не ведется. Не обеспечивается сочетания воспитательных, экономических и административно-правовых мер в работе с лицами, допускающими факты пьянства. Низка требовательность к руководителям среднего звена за состояние работы по укреплению трудовой дисциплины, особенно среди водительского состава. За 1986 год и первое полугодие текущего года в медицинский вытрезвитель доставлен каждый пятый водитель автобазы, а некоторые из них даже дважды.

На предприятии плохо используется такая форма влияния на работников, злоупотребляющих спиртными напитками, как возбуждение ходатайства перед народным судом об ограничении их дееспособности в порядке, предусмотренном ст. 16 ГК РСФСР. Экономическая служба автобазы не анализирует потери и убытки, допускаемые по вине прогульщиков и пьяниц.

Выполнение мероприятий по борьбе с пьянством и алкоголизмом, принятых на 1986—1987 годы, должным образом не контролируется, не обсуждаются отчеты коммунистов, прежде всего руководителей о их работе по укреплению трудовой дисциплины и борьбе с пьянством. Плохо используются в этих целях идеологические планерки, наглядная агитация. Имеет место либеральное отношение к членам КПСС, допускающим факты пьянки. Не привлекаются к ответственности коммунисты, занимающие позицию невмешательства в борьбу с нарушениями антиалкогольного законодательства. Члены партии не проявляют инициативы в создании первичной организации общества борьбы за трезвость.

Не включился по-настоящему в работу по утверждению трезвого образа жизни профсоюзный комитет. Не развернуто движение за коллектив образцовой трудовой и общественной дисциплины. На предприятии слабо организована деятельность добровольной народной дружины и товарищеского суда. Не реализуются предусмотренные Законом о трудовых коллективах возможности по созданию обстановки всеобщей нетерпимости к пьянству, нарушениям трудовой дисциплины. Профком не принимает по фактам пьянства такую меру наказания, как исключение из членов профсоюза.

Не оказывают нужной практической помощи руководству автобазы в перестройке их работы по реализации постановлений ЦК КПСС, направленных на укрепление дисциплины, усиление борьбы с пьянством и алкоголизмом, утверждение трезвого образа жизни, партком предприятий железнодорожного узла и администрация Вологодского отделения дороги.

На парткомиссии членам КПСС, начальнику автобазы В. С. Лучинкину, секретарю парторганизации Г. А. Шигаревскому указано на недостатки в работе по выполнению постановлений ЦК КПСС и бюро горкома партии о преодолении пьянства и алкоголизма. Также указано секретарю парткома предприятий железнодорожного узла В. В. Якку на ослабление контроля за организацией этой работы на автобазе. Предложено руководству предприятия, парткому железнодорожного узла осуществить меры по усилению борьбы с пьянством и алкоголизмом в коллективе в соответствии с требованиями партии и правительства.

РАСТИ МОЛОДЫМ ЛЕСАМ

В нашей области ежегодно вырубаются спелые насаждения на площади свыше 60 тысяч гектаров. Чем скорее на вырубках появится новое поколение лесов, тем больше гарантий, что не оскудеет тайга и с благодарностью вспомнят наши потомки дела и заботы лесоводов. В чем же проявляются сегодня эти заботы?

Прежде чем отвести спелые насаждения в рубку, работники лесхозов заранее определяют способы их восстановления в зависимости от особенностей каждого участка. Главная задача в восстановлении лесов — сохранить молодой хвойный подрост, не допустить его уничтожения в процессе рубки спелых древостоев.

Почему такая задача является особенно важной? Да потому, что у лесоводов не хватит ни сил, ни средств для создания рукотворной тайги, тем более, вырубки, как правило, значительно удалены от дорог, недоступны для техники в пору весенних посадок. Метод естественного возобновления лесов в нашей области считается наиболее эффективным. За счет животворных сил самой природы ежегодно можно восстанавливать молодой лес на площади около 40 тысяч гектаров. Главное преимущество самовосстановления в том, что оно не требует затрат, достаточно в процессе рубки соблюдать технологию лесоразработок, обеспечивающую сохранение подроста. Тем более, что такой подрост имеется на 65—70 процентах вырубаемых площадей.

В Великоустюгском лесхозе методам естественного возобновления уделяется большое внимание. Здесь лесоводы не только контролируют технологию лесозаготовок, но и заботятся о сохранении на вырубках семенных деревьев и куртин. В этой связи характерен пример лесосечной бригады Н. А. Чучина, использующей агрегатную технику и добивающейся наивысшей производительности труда в объединении «Вологдалеспром». Агрегатная техника, как известно, облегчает труд лесозаготовителей, но ее использование не способствует интересам лесоводства. Тем не менее даже в этих условиях, оказывается, можно проявлять заботу о «зеленом друге». Бригада выступила инициатором хорошего почина, обязавшись содействовать естественному возобновлению, сохраняя хвойный подрост. Более того, здесь на вырубках оставляются и деревья-семенники. Как правило, это спелые, лучшие сосны или отдельные куртины хвойных насаждений. Их заранее определяют лесоводы и заносят в лесорубочные билеты. В результате как бы применяются дублирующие методы содействия естественному возобновлению хвойных насаждений.

К сожалению, на предприятиях «Вологдалеспрома» большинство укрупненных бригад не придает особого значения лесовосстановлению. Да и лесоводы пока еще недостаточно активны в распространении передового опыта, попустительствуют нарушителям, не помогают лесосечным бригадам внедрить перспективные и рациональные технологии и методы, обеспечивающие сохранность подроста и ускоренное восстановление хвойных насаждений. Так, в Бабаевском и Белозерском леспромхозах молодой подрост хвойных пород в прошлом году был сохранен всего лишь на 13—30 процентах вырубленных площадей. Значит, потребуются и дополнительные затраты на лесовосстановление. Недостаточное внимание к этим вопросам лесоводов и лесозаготовителей привело к неоправданному уничтожению подроста в 1986 году на площади 5,8 тысячи гектаров. Чтобы здесь вырастить лес искусственным способом, потребуется израсходовать из государственного бюджета около 500 тысяч рублей, привлечь большое количество людей и техники. Такой уровень производственной деятельности несовместим с сегодняшними задачами перестройки народного хозяйства, он наносит ущерб государственным интересам. Естественные силы природы, способность лесов к самовозобновлению мы должны использовать повсеместно и в полном объеме.

В текущем году в области проводились весенние посадки и посев леса. Всего было намечено восстановить силами лесоводов 19,3 тысячи гектаров. В лесхозах заранее были сформированы механизированные отряды и звенья, продуманы вопросы доставки посадочного материала. Большое количество саженцев, как и в предыдущие годы, доставлялось из питомников. Посадочным материалом полностью обеспечены коллективы Устюженского, Бабаевского, Череповецкого мехлесхозов, Вологодского леспромхоза и другие. Увеличился объем посадки промышленным методом — по раскорчеванным площадям лесопосадочными машинами с последующим механизированным уходом. Такие работы выполняются в Вашкинском, Верховажском, Андомском и Тарногском лесхозах силами механизированных отрядов, что позволяет лесоводам уложиться в лучшие агротехнические сроки и производить посадку крупномерным материалом. Значит, больше гарантии на приживаемость молодого леса, на сокращение сроков выращивания хвойных насаждений.

В лесхозах области продолжаются работы по созданию семенной базы на селекционной основе.

Л. БЕЛЯЕВ,
главный лесничий областного управления лесного хозяйства.

«Политическая агитация» № 17

Вышел из печати семнадцатый номер журнала «Политическая агитация», издаваемого отделом пропаганды и агитации Вологодского обкома КПСС.

Выпуск посвящен началу нового учебного года в системе политического и экономического образования. Он открывается методическими советами в помощь пропагандистам и слушателям «Практическими делами углублять перестройку». В материале дается план первого занятия, рекомендации по его проведению, литература, которую можно использовать при изучении поставленных в плане вопросов.

«Кардинальная реформа управления экономикой» — так озаглавлена статья лектора обкома КПСС В. Соколова, которая поможет изучающим материалы июньского (1987 г.) Пленума ЦК КПСС и седьмой сессии Верховного Совета СССР глубже понять необходимость и сущность реформы экономического управления, социальные аспекты перестройки, ее организационное и партийно-политическое обеспечение.

В журнале опубликован план работы сельскохозяйственного отдела Грязовецкого райкома КПСС по руководству производственно-экономическим образованием тружеников агропромышленного комплекса. Консультант Дома политического просвещения обкома КПСС Т. Звероловлева, исходя из опыта работы пропагандистов области, обосновывает необходимость планирования их деятельности в статье «Личный творческий план». Здесь же дается примерный перечень разделов и направлений, из которых он должен состоять.

Об активных формах проведения занятий — лекциях-беседах, деловой игре, практических заданиях слушателям — рассказывает в публикации «Пробудить интерес» А. Юревичус, пропагандист школы основ марксизма-ленинизма Вытегорского узла связи.

В Центральном Комитете КПСС

(Окончание. Начало на 1-й стр.).

осуществляемого Минэнерго СССР, Минатомэнерго СССР, Минмонтажспецстроем СССР, Минюгстроем СССР, недооценку важности этой работы со стороны руководства указанных министерств, Центральный Комитет КПСС обязал министров тт. Майорца, Луконина, Бакина и Щепетильникова незамедлительно принять действенные меры по укомплектованию энергетических строек и вводных объектов квалифицированными рабочими и инженерно-техническими кадрами, строительными конструкциями и материалами, машинами и механизмами. Они предупреждены об их персональной ответственности за обеспечение запланированного на 1987 год ввода в действие новых энергомощностей. Бюро Совета Министров СССР по топливно-энергетическому комплексу и Госстрою СССР поручено установить строгий контроль за своевременной реализацией этих мер.

Минэнерго СССР и Минатомэнерго СССР дано задание разработать и осуществить комплекс дополнительных мероприятий по завершению до 1 ноября с. г. качественного ремонта оборудования электростанций, электрических и тепловых сетей и подготовке их к работе в зимних условиях. Обратить особое внимание на ускорение ремонтных работ на электросетевых объектах в сельской местности в целях обеспечения надежного электроснабжения предприятий и организаций агропромышленного комплекса.

ЦК компартий союзных республик, крайкомам и обкомам партии, на территориях которых строятся и действуют электростанции и другие энергетические объекты, поручено усилить организаторскую и политическую работу в трудовых коллективах энергетиков и энергостроителей, оказывать им практическую помощь в выполнении строительных и ремонтных работ за счет возможного привлечения рабочих и специалистов с предприятий и организаций.

Центральный Комитет КПСС указал министрам тт. Величко, Анфимову, Лукьяненко и Шкабардне на допущенные срывы в поставке оборудования пусковым стройкам энергетики и запасных частей для ремонта энергоагрегатов электростанций, на низкое качество и некомплектность поставляемой техники и потребовал от них не позднее сентября завершить укомплектование оборудованием вводных энергетических объектов. Обязал министра черной металлургии СССР т. Колпакова разработать и реализовать конкретные мероприятия по устранению систематического невыполнения плана поставок металлопроката и труб по заключенным договорам для этих объектов, а также для энергомашиностроительных предприятий.

ЦК КПСС признал недопустимым, что со стороны Госплана СССР и Госснаба СССР не принимается должных мер по более полному обеспечению населения сортовым углем и дровами, особенно в сельской местности, в результате чего в отдельных районах испытывается недостаток в бытовом топливе. Им дано задание совместно с Минуглепромом СССР, Минлесбумпромом СССР и другими заинтересованными министерствами и ведомствами рассмотреть этот вопрос и выделить республиканским органам за счет экономии производственных фондов необходимое количество топлива с учетом увеличения с 1 января 1988 года норм отпуска его населению.

ЦК компартий союзных республик, крайкомам, обкомам, горкомам, райкомам партии, партийным комитетам министерств и ведомств поручено повысить уровень организации и контроля выполнения решений партии и правительства по подготовке отраслей народного хозяйства, особенно объектов жилищно-коммунального сектора, предприятий и организаций топливно-энергетического и агропромышленного комплексов, транспорта к работе в зимних условиях.

Обращено внимание партийных комитетов на необходимость остро реагировать на имеющиеся недостатки в реализации предзимних мероприятий, пресекать формально-бюрократический подход в решении поставленных задач, постоянно повышать ответственность хозяйственных руководителей за порученное дело, проявлять чуткость и заботу при рассмотрении заявлений и просьб трудящихся.

Предложено Гостелерадио СССР, редакциям центральных, отраслевых и местных газет шире освещать вопросы, связанные с подготовкой народного хозяйства к зиме, глубоко и предметно раскрывать передовой опыт, непримиримо бороться с недостатками в этом деле, активнее выступать за усиление энергосбережения на производстве и в быту.

Совещание в ЦК КПСС

(Окончание. Начало на 1-й стр.).

На совещании выступил кандидат в члены Политбюро ЦК КПСС, секретарь ЦК КПСС В. И. Долгих. Он подчеркнул настоятельную необходимость активизации работы по переводу транспорта на газ. В этой связи отмечено, что неудовлетворительно осуществляется строительство газонаполнительных компрессорных станций, особенно в Волгограде, Кирове, Калуге, Симферополе, Новосибирске, Таганроге и некоторых других городах,

В ряде мест плохо используются производственные мощности действующих станций. В целом по стране они загружены лишь на 30 процентов. Во многом это объясняется тем, что плановые и снабженческие органы, министерства и ведомства допускают недостатки в распределении газобаллонных автомобилей и соответствующей аппаратуры. Нередко эта техника поставляется в районы, где отсутствуют газонаполнительные станции и не намечается их строительство.

Машиностроительные министерства, и прежде всего Минавтопром СССР, Минхиммаш СССР, Минстройдормаш СССР и Минприбор СССР, не обеспечивают запланированные объемы производства газобаллонных транспортных средств, заправочных станций в блочно-контейнерном исполнении, необходимых приборов и автоматизированных устройств. Срывается также поставка таких станций для сжиженного нефтяного газа и передвижных газозаправщиков для сжатого газа. Одним из серьезных вопросов является низкое качество оборудования и приборов, недостаточная надежность подвижного состава и газовой аппаратуры. Значительные трудности сложились с обеспечением автотранспорта газовыми баллонами.

На совещании отмечалось, что в решении задач, связанных с переводом транспорта на газовое топливо, слабо участвует академическая и отраслевая наука, отсутствует комплексный системный подход к этой проблеме. Научно-исследовательские и конструкторские организации крайне медленно ведут создание газозаправочных станций модульного типа, перевод на газообразное топливо железнодорожных локомотивов, речных судов и сельскохозяйственной техники. Недостаточное внимание уделяется разработке научно обоснованной программы рационального размещения станций для заправки машин сжатым и сжиженным газами, выработке действенных экономических рычагов, обеспечивающих широкое использование газового топлива на транспорте.

Руководители министерств и ведомств, местные партийные и советские органы должны принять исчерпывающие меры по расширению перевода автомобильного транспорта на газовое топливо, ускорению решения этой важной народнохозяйственной задачи, неразрывно связанной с совершенствованием топливно-энергетического баланса, усилением ресурсосбережения, охраны окружающей среды.

Необходимо прежде всего обеспечить безусловное выполнение плановых заданий на 1987 год и пятилетки в целом по строительству и вводу в действие газонаполнительных компрессорных станций, оснащению их высококачественным оборудованием и приборными средствами, производству современных газобаллонных автомобилей и другой техники, созданию облегченных и высокопрочных газовых баллонов.

Особое внимание следует обратить на подготовку квалифицированных кадров для обслуживания техники, коренное улучшение использования переведенного на газ автотранспорта, газонаполнительных станций, расширение применения передвижных газозаправочных агрегатов, повышение материального стимулирования коллективов предприятий и организаций, особенно водительского состава, за обеспечение устойчивой и экономичной работы техники на газовом топливе.

Местные партийные и советские органы должны усилить контроль за выполнением установленных постановлениями правительства заданий по этому вопросу, осуществить практические меры по реализации намеченной программы перевода транспорта на газ.

В работе совещания приняли участие заместители Председателя Совета Министров СССР Ю. П. Баталин, Л. А. Воронин, Б. Л. Толстых, секретари Центральных Комитетов компартий союзных республик и обкомов партии, Председатели Советов Министров союзных и автономных республик, крайисполкомов и облисполкомов, руководители министерств и ведомств, промышленных, транспортных предприятий, научно-исследовательских организаций, ответственные работники аппарата ЦК КПСС.

Участники совещания ознакомились с работой одной из московских газонаполнительных компрессорных станций, выставкой новых видов техники, работающей на сжатом и сжиженном газе, и газобаллонного оборудования.

(ТАСС).

Москва моя — судьба моя

Репортаж о праздновании Дня города, посвященного 70-летию Великого Октября и 840-летию основания Москвы.

Площадь всех площадей, сердце Москвы, сердце Родины — Красная площадь. Она была свидетелем событий, без которых нет нашей истории. И каждое помнит. Но такого праздника она не знала. День города торжественно открылся здесь 19 сентября. В нем слились воедино наша история, чеканный шаг революции и сегодняшние трудовые свершения, нерасторжимая связь времен и оптимистичный взгляд современников, устремленный в будущее.

Кто хочет знать Россию, побывай в Москве, писал историк. Кто никогда не был на вершине Ивана Великого, кому никогда не случалось окинуть одним взглядом всю нашу древнюю столицу с конца в конец, кто ни разу не любовался этой величественной, необозримой панорамой, тот не имеет понятия о Москве, сказал поэт.

Что же увидел М. Ю. Лермонтов полтора века назад с самой высокой по тому времени точки города — более чем на 40 саженей поднялась над Кремлем колокольня, вид с которой описал он в репортаже «Панорама Москвы»? «В самом отдалении на краю синего небосклона чернеет романическая Марьина роща... Кипит толпа, блещут ряды лавок, суетятся булочники... Течет мелкая, широкая, грязная Москва-река...».

Один из нас поднимается по крутой винтовой лестнице колокольни почти на стометровую высоту. Там, где была роща, — лес многоэтажных домов. Далеко шагнули жилые кварталы — к самому горизонту. В гранит оделись берега реки. Среди куполов Китай-города высится громада гостиницы «Россия». Впечатляющая панорама!

Внизу — бурлящее людское половодье.

С двух сторон навстречу друг другу двумя мощными потоками вступают на площадь представители общественности города, трудовых коллективов, составляющих гордость и славу столицы. Над ними полыхают алые знамена — символ семи героических десятилетий, пройденных страной по пути, указанному В. И. Лениным, по пути революционного обновления.

Многократно повторяется в убранстве площади цифра 840. Нынешний праздник связан с еще одной знаменательной для каждого гражданина и патриота вехой — основанием Москвы.

...Стрелки на Кремлевских курантах приближаются к 9.30. Торжественно звучат фанфары. От имени москвичей делегация города-героя возлагает цветы к Мавзолею вождя мирового пролетариата.

Все помыслы и дела сверяют сегодня москвичи по Ильичу — создателю Коммунистической партии и Советского государства, депутату Московского Совета, получившему из рук рабочих Красной Пресни мандат № 1. Коллективом, единогласно назвавшим в 1921 году В. И. Ленина своим депутатом, была знаменитая революционными традициями «Трехгорка».

— Достойно несут сегодняшние продолжатели традиций звание трехгорцев, — говорит работница комбината, депутат Краснопресненского райсовета В. Н. Родионова. — Отлично трудятся сотни молодых парней и девушек. Быстро, без раскачки входят они в рабочий ритм, учатся беречь время. Ведь за одну минуту у нас выпускается продукции на 582 рубля! В юбилейный год Октября мы обязались изготовить сверх плана три миллиона метров ткани. Это будут отличные материалы нового ассортимента, и 750 тысяч женщин с удовольствием сошьют из них обновки. Приятно, что теперь наша продукция пользуется спросом. А совсем недавно было иначе: нас критиковали за качество тканей. Справедливо критиковали. Когда же до каждого дошло, что он обязан не на словах, а на деле перестраивать свою работу, искать и находить резервы, комбинат стал давать продукцию, за которую не краснеем...

Как и «Трехгорка», все трудовые коллективы города вносят вклад в совершенствование его многоотраслевого хозяйства. Есть первые результаты. По всем основным показателям перевыполняется план экономического и социального развития Москвы. С начала года введено в эксплуатацию 1,9 миллиона квадратных метров жилья, 27 детских дошкольных учреждений, 31 школа, шесть объектов здравоохранения, 114 предприятий торговли и общественного питания. За неделю до сегодняшнего праздника свыше пяти миллионов москвичей участвовали в коммунистическом субботнике. Он приблизил новоселье 236 семей. Строители в тот день выполнили работ на 14 миллионов рублей, а промышленной продукции было выпущено на 80 миллионов.

Подготовка к Дню города явилась решающим этапом в выполнении социалистических обязательств, принятых к 70-летию Великого Октября. Более 320 тысяч рабочих, семь тысяч бригад взялись к 7 ноября справиться с заданием двух лет пятилетки. А лучшие из них уже сегодня рапортуют о достижении этой цели.

Оценить масштаб свершений одного только неполного года, окинуть взглядом все перечисленное — для этого не хватит и высоты, на которую поднят шлем Ивана Великого. Решили взять другую, современную высоту — подняться в небо на вертолете. Подавляющее большинство машин на автотрассах движется в направлении к Москве. И это естественно: участвовать в празднике города — мечта общая.

Многих гостей встречает в эти дни столица. Но едва ли их больше, чем число москвичей, которые сейчас вместе с тружениками села участвуют во всенародном деле — уборке урожая. На полях Подмосковья, на Алтае работают сегодня жители столицы, подавая пример ударного труда.

— Кто спорит: прекрасна наша столица, когда смотришь на нее с башен или с высоты птичьего полета. А я привык к нашему чудесному подземному городу, — вступает в разговор знатный метростроевец А. С. Морухов. — Московское метро — гордость страны, и в летописи его полувековой истории немало и трудного, и героического. Без этого не было бы у нас сегодня 132 действующих станций, не прокладывались бы год за годом новые маршруты в новые микрорайоны. Особенно высоки темпы в нынешней, двенадцатой пятилетке — столица получит еще 24 подземных вокзала. Скоростной, по достоинству оцененный москвичами транспорт придет в Крылатское, Отрадное, Бибирево, Теплый стан, Люблино.

...Под звуки марша, посвященного защитникам столицы, на площадь вступают убеленные сединами ветераны — участники битвы за Москву. Колышатся на ветру овеянные славой знамена дивизий и полков народного ополчения — 160 тысяч коммунистов, комсомольцев, тружеников предприятий в тяжкий для Родины час грудью встали на защиту советской столицы. Отсюда, прямо с парада 41-го, уходили в бой войска. И вот сейчас те, кто принес Отчизне победу, стоят в почетном карауле.

— Враг у ворот Москвы — эти слова наполняли тревогой наши сердца, — вспоминает Герой Советского Союза генерал-лейтенант в отставке П. Ф. Тюрнев, участник того исторического парада. — Сомкнув ряды, прошли по площади пехотинцы с винтовками на плече. По снежной мостовой промчалась на рысях кавалерия. Прогрохотала артиллерия, появились танки. Покидая площадь, оглядываясь на седые от инея стены Кремля, мы понимали: вернемся только с победой!.. А гитлеровцы, пришедшие с мечом на нашу землю, узнают, сколько метров в сажени, километров — в версте, почем пядь русской земли.

Нелегко это далось и непросто, что более сорока лет страна живет под мирным небом. И сейчас еще есть немало сил, которые стремятся развязать новую войну. Путь к сохранению мира, жизни на земле мы, советские люди, — продолжает ветеран, — видим в создании всеобъемлющей системы международной безопасности. Эту идею выдвинул XXVII съезд Коммунистической партии. Как точно и верно выразил наши общие мысли Михаил Сергеевич Горбачев: у нас есть что утверждать и защищать. Это — исторические завоевания нашего общества. Главное из которых — мир!

Да, советские люди дорогой ценой завоевали победу. И всегда с нами те, кто отдал за нее жизнь. Звучит над притихшей площадью метроном памяти. Склоняются боевые знамена. Вносятся гирлянды, увитые гвардейскими лентами. Одна из них ложится к могиле Неизвестного солдата. Остальные на бронетранспортерах отправляются к народным святыням — туда, где пролили кровь 28 героев-панфиловцев, сотни тысяч известных и неизвестных защитников столицы, — к мемориалам у разъезда Дубосеково, у поселка Крюково, к монументу «Москва — город-герой».

На трибуну Мавзолея поднимаются кандидат в члены Политбюро ЦК КПСС первый секретарь МГК КПСС Б. Н. Ельцин, делегация Москвы — представители партийных, советских и общественных организаций, передовики производства, ветераны партии и Великой Отечественной войны, герои пятилеток, деятели науки и культуры. На открытии праздника выступили председатель исполкома Моссовета В. Т. Сайкин, Герой Социалистического Труда рабочий завода «Красный пролетарий» И. И. Мальцев, студентка МГУ Елена Ларионова.

В синем небе столицы — аэростат с Государственным флагом СССР. Взмывают ввысь разноцветные шары с эмблемой праздника, который москвичи решили сделать традиционным. А на площади кружатся в танцах хороводы, показывают свое мастерство гимнасты, демонстрируют искусство самодеятельные коллективы. Они вовлекают в веселье всех, и волны праздника с Красной площади разливаются по площадям и магистралям столицы.

До позднего вечера продолжались народные гулянья. В гигантскую сцену под открытым небом превратилось Садовое кольцо. Из нашей истории пришли сюда богатыри из дружины Юрия Долгорукого, герои Бородина. И рядом с ними — их наследники, юные космонавты.

Костюмированные балы, концерты, в которых участвовали популярные артисты, викторины и конкурсы прошли во всех районах столицы.

Навсегда запомнилась атмосфера этого праздника, на котором не было зрителей. Каждый стал его участником, каждый внес частицу своего труда в сегодняшний радостный день, каждый гордится своим родным городом, приближает его счастливое завтра.

Репортаж с Красной площади вели Е. ХОРЕВА, А. БЕЛИКОВ, Ю. БУРЯК, А. РЯБУШЕВ, А. ТРАФИМОВ — специальные корреспонденты ТАСС.

СОВМЕСТНОЕ ЗАЯВЛЕНИЕ

ВАШИНГТОН, 18 сентября. (ТАСС). Здесь распространено следующее совместное заявление: член Политбюро ЦК КПСС, министр иностранных дел СССР Э. А. Шеварднадзе и государственный секретарь США Дж. Шульц завершили трехдневные полезные и обстоятельные переговоры по всем аспектам отношений между обеими странами.

Министр иностранных дел СССР и государственный секретарь США рассмотрели весь круг вопросов, связанных с ограничением и сокращением ядерных и обычных вооружений, а также вопросов химического оружия. Министры провели вместе с экспертами интенсивные переговоры прежде всего по вопросу о ракетах средней и меньшей дальности. В результате достигнута принципиальная договоренность о заключении соответствующего договора. Делегациям обеих сторон в Женеве даны указания интенсифицировать работу по согласованию остающихся технических вопросов и скорейшему завершению разработки текста проекта договора.

Министр иностранных дел СССР и государственный секретарь США согласились с тем, что необходимо также предпринять активные усилия по выработке договора о пятидесятипроцентном сокращении стратегических наступательных вооружений в рамках женевских переговоров по ядерным и космическим вооружениям.

Обсудив вопросы, связанные с проблемой ядерных испытаний, стороны договорились начать до 1 декабря 1987 года полномасштабные поэтапные переговоры, которые будут проходить в едином форуме. Они одобрили отдельное заявление на этот счет.

Министр иностранных дел СССР и государственный секретарь США также обсудили региональные проблемы.

Был обсужден широкий круг вопросов двусторонних отношений. Согласована рассчитанная на 1987—1988 годы программа мероприятий, нацеленных на дальнейшую активизацию взаимодействия в различных областях советско-американского сотрудничества.

Проведено конструктивное обсуждение вопросов прав человека и гуманитарных вопросов.

Министр иностранных дел СССР Э. А. Шеварднадзе и государственный секретарь США Дж. Шульц договорились провести дополнительную встречу для подведения итогов работы во всех указанных областях, в том числе итогов работы делегаций на женевских переговорах по ядерным и космическим вооружениям. Они условились, что такая встреча состоится во второй половине октября в Москве.

Для подписания договора по ракетам средней и меньшей дальности и рассмотрения всего спектра вопросов взаимоотношений между обеими странами было условлено провести встречу между Генеральным секретарем ЦК КПСС М. С. Горбачевым и президентом США Р. Рейганом. Встреча на высшем уровне состоится осенью 1987 года, причем конкретные сроки будут определены в ходе переговоров в октябре в Москве между министром иностранных дел СССР и государственным секретарем США.

МЕЖДУНАРОДНЫЙ ОБЗОР

ООН: содействовать делу мира

Государственные флаги 159 стран планеты реют перед стеклянным небоскребом ООН в Нью-Йорке. Здесь открылась 42-я сессия этой самой крупной и авторитетной международной организации, основополагающая цель которой, как записано в ее уставе, — «избавить грядущие поколения от бедствий войны». Делегатам форума предстоит обсудить широкий комплекс многообразных и сложных проблем современного мира, прежде всего предотвращения угрозы ядерной войны. Предварительная повестка дня охватывает около 150 вопросов, в том числе проблемы сдерживания гонки вооружений, поглощающей, по данным ООН, почти 900 миллиардов долларов в год, укрепления мира и международной безопасности, урегулирования взрывоопасных региональных конфликтов, завершения процесса деколонизации, обеспечения прав человека и социально-экономического развития всех народов.

С большим интересом в ООН встретили опубликованную в газете «Правда» статью М. С. Горбачева «Реальность и гарантии безопасности мира». Подчеркивается, что советский руководитель высоко оценивает роль ООН, которая призвана быть местом совместного поиска баланса разных, противоречивых, но реальных интересов современного сообщества государств и наций.

Стремлением еще больше повысить роль ООН, укрепить авторитет и престиж этого форума продиктовано внесение Советским Союзом и другими социалистическими странами на рассмотрение Объединенных Наций вопроса «О создании всеобъемлющей системы международной безопасности». Эта идея получила поддержку многих государств, что вполне понятно. Ведь в современном мире нет разумной альтернативы политике сотрудничества и взаимодействия между государствами. Советский Союз, другие социалистические страны преисполнены решимости добиваться того, чтобы такая политика все шире внедрялась в практику международных отношений. При этом важно руководствоваться новым политическим мышлением, реалистическим взглядом на окружающее, на самих себя, непредвзятым отношением к другим и пониманием собственной ответственности и безопасности.

Советский Союз неизменно поддерживает деятельность ООН по сохранению мира и обеспечению международной безопасности, исходя из права каждого народа, каждого государства на выбор, на самостоятельность, на независимое пользование своими ресурсами и участие в международных делах. М. С. Горбачев выразил надежду, что на сессии Генеральной Ассамблеи ООН идея всеобъемлющей системы международной безопасности будет совместными усилиями стран развита и конкретизирована. Она является «первоначальным проектом возможного нового устройства жизни в нашем общем планетарном доме. Иначе говоря, это пропуск в будущее, где безопасность всех является залогом безопасности каждого».

Иран — Ирак: канонада не стихает

Безрезультатно завершилась еще одна весьма авторитетная попытка урегулировать семилетний ирано-иракский вооруженный конфликт. Миссия генерального секретаря ООН Х. Переса де Куэльяра, который предпринял поездку в Тегеран и Багдад для переговоров о возможности прекращения военных действий, окончена, сделаны заявления о «некоторых сдвигах» в позициях сторон, но канонада на фронте не стихает...

Седьмая годовщина войны дает повод к подведению некоторых ее итогов. По данным, опубликованным в ООН, с обеих сторон погибло более миллиона человек, включая женщин и детей. Число оставшихся без крова, без кормильцев, без средств к существованию, не поддается никаким подсчетам. Искалечены более миллиона иранцев и 300 тысяч иракцев. Материальный ущерб превысил 540 миллиардов долларов. Экономика двух государств находится в самом плачевном состоянии.

А военные успехи? Они ничтожны. Несколько квадратных километров солончаков, болот и каменистой пустыни то и дело переходят из рук в руки в результате кровопролитных операций. Воюющие стороны не имеют ни политических выгод, ни территориальных приобретений. Бедствия, разруха, долги — вот плоды затянувшейся войны, которую скорее можно назвать диким самоистреблением.

Проигрывают в этой войне не только Иран и Ирак. Конфликт несет угрозу миру на планете. Имеется немало сил, которые хотели бы расширить его масштабы. Под предлогом защиты судоходства одни только Соединенные Штаты сконцентрировали в водах Персидского залива до 40 военных кораблей, на которых собрано более 20 тысяч американцев, в том числе готовых к интервенции десантников. В залив устремились также корабли союзников США по НАТО.

Обеспокоенность взрывоопасным положением вызвала к жизни немало инициатив по примирению Ирана и Ирака. В качестве посредников пытались выступить и Движение неприсоединения, и организация Исламская конференция, и специальная комиссия Лиги арабских стран, и отдельные государства, и политические деятели. Совет Безопасности ООН принял специальную резолюцию 598, призывающую к прекращению огня и отводу войск на международно признанные границы перед началом мирных переговоров. Успеха эти попытки пока не имели.

Обстановка в районе Персидского залива обостряется с каждым днем. Пока политики и дипломаты продолжают спорить, кто именно развязал войну семь лет назад, заокеанские генералы уже открыто призывают «покарать за нежелание мириться» ту или иную страну — участницу конфликта. Пока конфликт не ликвидирован, экстремистские силы могут легко найти повод для прямой империалистической вооруженной интервенции.

Владимир МАТЯШ, Анатолий КРАСИКОВ, Михаил КРУТИХИН.

(ТАСС).

КОРОТКО

● БРАЗИЛИА. Президент Бразилии Жозе Сарней направил послания Генеральному секретарю ЦК КПСС М. С. Горбачеву и президенту США Р. Рейгану, в которых выразил удовлетворение в связи с достижением договоренности о проведении новой советско-американской встречи в верхах.

В этих документах, распространенных пресс-службой министерства иностранных дел Бразилии, он выразил надежду, что переговоры на высшем уровне откроют путь к достижению широких соглашений, направленных на то, чтобы навсегда ликвидировать угрозу уничтожения человечества с помощью ядерного оружия. Я уверен, подчеркнул Жозе Сарней, что в результате этой встречи будут приняты необходимые меры по нераспространению ядерного оружи что отвечало бы законным интересам всего мирового сообщества.

● НЬЮ-ЙОРК. Демократическая Республика Афганистан горячо приветствует открывшуюся перспективу подписания договора между Советским Союзом и США о ликвидации ракет средней дальности и оперативно-тактических ракет, заявил корреспонденту ТАСС министр иностранных дел Афганистана Абдул Вакиль. Мы убеждены, что подписание такого документа, в соответствии с которым будет ликвидировано значительное количество смертоносного ядерного оружия, станет важным историческим шагом в деле укрепления мира и безопасности во всем мире.

Абдул Вакиль отметил, что договор об уничтожении РСД и ОТР открыл бы путь к ликвидации также стратегических ядерных вооружений. Международное сообщество надеется, что приобретенный в ходе переговоров опыт и атмосфера взаимного доверия, рождаемая в таких переговорах, будут использованы в интересах создания мира, свободного от ядерного оружия.

● ЛОНДОН. Министр иностранных дел Великобритании Джеффри Хау приветствовал перспективу подписания советско-американского договора о ликвидации ракет средней дальности и оперативно-тактических ракет. В интервью телекомпании Би-би-си он заявил сегодня, что подписание такого договора явилось бы важнейшим событием и огромным достижением». Это, отметил он, укрепило бы доверие в отношениях между Востоком и Западом, уменьшило риск возникновения конфликтов. Такое соглашение послужило бы также указанием на то, что мы можем достичь и других договоренностей, в частности, в области стратегических вооружений. Вместе с тем Хау оставил без ответа вопрос о том, когда можно ожидать ликвидации американских крылатых ракет на английской территории.

● МАДРИД. «Историческим фактом», «событием чрезвычайного значения» назвал председатель правительства Испании Фелипе Гонсалес достигнутую между СССР и США принципиальную договоренность о ликвидации ракет средней дальности и оперативно-тактических ракет. Выступив в пятницу вечером по телевидению, он подчеркнул, что таким образом сделан «шаг большого значения» не только для США и СССР, но и для всего мира. Человечество может вздохнуть с определенным облегчением. Следующим шагом в области разоружения, который следует сделать в разумно короткий срок, отметил председатель правительства, должно стать соглашение о сокращении 50 процентов стратегических ядерных арсеналов.

(ТАСС, 19 сентября).

«ТРУДЫ ЗЕМНЫЕ ТЯЖКИ ...»

(По страницам книги стихов Ольги Фокиной «Матица»).

Когда-то давно, более двух десятилетий назад, в рецензии «Начинается доброплодное лето» («Красный Север», 1965, 9 сентября) мне довелось писать о книге стихов Ольги Фокиной «Реченька», второй в ее творчестве. Что ж, лето поэта и в самом деле оказалось урожайным и по количеству — десятка два книг, и по качеству — своеобразие поэтического лица Фокиной неоспоримо. И сейчас интересно присмотреться к тому, как меняется ее творчество в самое последнее время.

Новые стихи из книги О. Фокиной («Матица» (Сев.-Зап. изд-во, 1987) последовательно развивают тенденции, ранее сложившиеся в ее поэзии,— и по форме, и по содержанию. Заметна, однако, и жестко обозначившаяся новизна, резко выделяющая произведения поэтессы из общего потока. Если, с преодолением жанрово-тематической заданности, поэзия как бы воспаряет от земли (иногда в горные выси, а чаще — просто в абстракции), то стихи Фокиной упрочняют заземленность.

Хорошо это или плохо, зависит от конечного результата, но так сложилась логика творческого развития поэтессы в течение двух десятилетий. Одна из немногих, она сохранила живую связь с отчим краем и никогда не искала вдохновения на стороне, писала всегда о том, что рядом, помня о своих корнях.

И в новой книге Ольга Фокина вспоминает о матери и о брате Володе, не забывая навещать отчий дом («Письмо брату», «В родимом дому», «Июлю 1985 года», «Дорогие соседи»). Волнуют ее обычные житейские тревоги и радости. Как и прежде, неравнодушна она в общении с природой («Снегопад», «Посреди зимы»), но теперь деревенское житье чаще настраивает ее на иные заботы.

Отраден уют, созданный собственными руками в родном дому, но хозяйский взгляд отметит, что и «околенки худы», что и «углы поиздержались». И как естественна в стихотворении «Не пора ли?» концовка:

А ведь вас — четыре брата,
Восемь рук и восемь плеч!
Не пора ли, не пора ли
Дружно встать из-за стола
И усесться с топорами
На четыре на угла?

Здесь уже не привычный голос поэтессы-горожанки, так скажет любая крестьянка, когда необходимость потребует. И в деревне так по-хозяйски Ольга Фокина чувствует себя не только в родном дому — везде и во всем.

Ей никогда бы не пришли на ум слова, некогда растерянно выплеснувшиеся у Сергея Есенина, увидевшего деревенскую новь: «Моя поэзия здесь больше не нужна, да я и сам, пожалуй, здесь не нужен...» Ольга Фокина в чем-то существенном идет вслед за М. Исаковским, которого, по словам А. Твардовского, не отпугивали «новшества, причудливо и непривычно, а то и вовсе грубо и аляповато вторгавшиеся в жизнь деревни, взламывая ее вековечный уклад, традиции и навыки...».

Теперь век иной, та давняя ломка давно завершилась, но последствия ее еще не изжиты, и жизнь по-новому все никак не может войти в свои берега.

Грубо реалистичны приметы действительности в новых стихах Ольги Фокиной. С болью видит она, как «попрана железной силою, бесприютна, холодна, обезлюдевает милая старожилу сторона», как «пьют работники сезонные, обреченные на труд» («Без души «преображенное»...»). Таких горестных деталей много наберется в книге «Матица» («Монолог колхозника», «Все выше урожаи...» и другие), однако поэтесса не видит оснований опускать руки перед трудностями:

Труды земные тяжки,
Но хочешь гущи в чашке,
Не избывай работу,
Работу не кляни,
Перед землей дающей,
Твоей работы ждущей,
С любовью и охотой
Колени преклони...

Добро, когда в народе «ясно и крепко сознанье, что все их спасенье в труде» (Н. А. Некрасов), но если деревня обезлюдела и силами оставшихся при всем желании не обойтись? Не замыкаясь в узком кругу сельских впечатлений, Ольга Фокина «деревенские» заботы возводит в государственный ранг, обращаясь к горожанам:

Друг НИИ, подобрав картошку,
Шевельни-ка мозгой немножко,
Посчитай-ка не на авось
Да скажи-ка не понарошку:
Сколько с сошкой да сколько с ложкой
Нас, теперешних, развелось?

Полемический тон, свойственный этому стихотворению с ироническим подзаголовком «Мелкая философия на глубоком месте», открыто сказывается и во многих других: «Молчать или кричать от боли?..», «Я — с Двины», «Дай», «Об одном концерте»... В них О. Фокина касается самых разных жизненных проблем. Пишет она по поводу переброски стока Сухоны в Волгу; возмущается потребительством, все шире проникающим в нашу жизнь, и безвкусицей современной массовой музыки.

Не всегда бесспорны выводы поэтессы, но в оценках жизненных явлений она всегда верна себе. Вполне сознавая «непоэтичность» якобы проблематики многих своих стихотворений (принято считать, что «поэту земным спорам надо горние предпочесть»), Фокина отстаивает право поэзии обращаться к любым наболевшим вопросам:

Только снова стихи у нас
Не про реки — про в реки стоки,
Не про небо — про в небо дым,
Про разбурканные дороги
К невеселым местам родным,
Про растерзанные опушки
(Трактор-танк супротив дерев),
Про разрушенные церквушки...

Отдавая щедрую дань проблемности и предвидя возможность нарекания, О. Фокина защищается иронией. «Не бракованное ли сено, упаси бог, жует Пегас?» — вопрос для нее, конечно, только риторический.

Впрочем, традиция, по которой «прозаизмы» устремились в поэзию, определяя то очерковость, а то и фельетонность стихотворений, идет от Н. А. Некрасова, издавна близкого Фокиной поэта. С нею закрепляется в ее стихах социальное начало, определяя во многом полемический пафос и поэтику с обилием восклицаний, вопросов, обращений. Отсюда же и дидактичность, свойственная для многих стихотворений («Хозяину», «Имеющему голос спеть...», «Поворот» и т. д.).

Приемы гражданской музы важны для Фокиной не сами по себе, они всегда основываются на конкретных наблюдениях из реальной жизни. И в этом тоже она сближается с Н. А. Некрасовым, но важнее другое — тот именно момент, что Фокина в иных условиях подхватывает гуманистическое начало его поэзии:

О, кто ж теперь напомнит человеку
Высокое призвание его?..

С этой некрасовской мыслью Ольга Фокина выходит к обобщениям, уже не замыкаясь в пределах сельщины. Не там надо искать исток нынешних настроений, застоя, хозяйственных просчетов. Они носят характер социально-психологический, проявляясь в стремлении закрыть глаза на состояние общества, а то и зарядить людей бездумным оптимизмом. И Фокина глубоко возмущена:

...На чёрта
Эта — в прятки — всю жизнь игра?
Для каких перед кем отчетов
Суть «увы» означать «ура»?
Ширмой вымученных улыбок
Умудряемся заглушить
Вздохи, вскрики, стенанья, всхлипы
Задыхающейся души.
(«Быть не быть, но уметь казаться...»)

Самосознание поэта-современника, заложенное в крестьянской среде и подкрепленное зрелым социальным опытом, сказалось в этих стихах требованием правды во всем — одной только правды.

Пусть порой, торопясь выплеснуть тревогу и гнев, поэтесса неразборчиво пользуется просторечиями и диалектизмами. Да, она не всегда чувствует меру в своих восклицаниях и вопросах, иногда допускает многословие, отчего ослабляются плотность поэтической речи и ее выразительность. И в этих своих упущениях Фокина остается в своем характере: а у кого в гневе голос не сорвется...

По словам В. Г. Белинского, истинный художник народен и национален без усилия; он чувствует национальность прежде всего в самом себе и потому невольно налагает ее печать на свои произведения.

Поэзия Ольги Фокиной изначально отмечена народностью, но теперь в этом качестве обретает многомерность и глубину, социально-психологическую сосредоточенность на правдоискательстве. А свои жизненные наблюдения и выводы она неизменно поверяет традиционным крестьянским здравым смыслом, и он ее не подводит.

Василий ОБОТУРОВ.

Звенят коклюшки на Хоккайдо

Молодая кружевница объединения «Снежинка» Н. Паутова отправилась на остров Хоккайдо. Десять дней проведет она в Японии по приглашению общества дружбы «Япония — СССР».

Вологодское кружево, как исконно русский национальный промысел, вызывает немалый интерес за рубежом. Ежегодно лучшие мастерицы объединения выезжают в одну из стран мира, но в Японию — впервые. Наталье Николаевне предстоит показать жителям острова приемы работы над кружевом в Доме японо-советской дружбы. Такой Дом открыт на Хоккайдо пять лет назад, и к этому маленькому юбилею активисты общества дружбы решили пригласить в гости русских друзей.

Ю. МАЯКОВ.

С любовью к Батюшкову

Жизнь, творчество, личность, окружение — все, что связано с именем крупнейшего русского поэта начала XIX века К. Н. Батюшкова, стало предметом пристального внимания учителей-словесников и школьников Вологодчины — его «малой родины».

Факультативные занятия, посвященные его лучшим творениям, ежегодно проводит, например, учитель-методист школы № 2 Вологды Ольга Сергеевна Белова. Ее ученики работают вместе с нею в архиве, отыскивая новые сведения о поэте-земляке.

Изучению «хантоновского периода» жизни и творчества К. Н. Батюшкова придает особенное значение руководитель кружка «В мире поэзии» Череповецкого дворца пионеров и школьников Надежда Леонидовна Деревягина. Вместе с ребятами она собрала воспоминания хантоновских старожилов. Зарисован план посадок деревьев и кустарников в бывшем парке усадьбы Батюшковых, найдены саженцы в палисадниках местных жителей и т. д. Все это очень пригодится при восстановлении погубленного в 1941 году хантоновского парка.

Череповецкие школьники осмотрели батюшковские места в Ленинграде, встречались с научными сотрудниками Пушкинского дома АН СССР, своими глазами увидели рукописные листы и записные книжки поэта. В двадцати восьми школах Череповца проведены конкурсы на лучшего чтеца, иллюстратора и знатока жизни и творчества К. Н. Батюшкова; на высоком уровне прошел общегородской литературный праздник, посвященный 200-летнему юбилею поэта.

Учитель литературы средней школы № 1 г. Устюжны Н. А. Петров взялся со своими кружковцами за изучение темы «Батюшков и Устюженский уезд», где, как известно, было родовое имение Батюшковых в Даниловском.

В Спасской школе Вологодского района на занятиях кружка «Милый Север, добрый Север» ведущей темой стала «Усадьба Батюшковых в Вологодском уезде». Выяснены с помощью литературоведа В. А. Кошелева названия 14 деревень и селений, принадлежавших Батюшковым здесь, под Вологдой. Одна из них— Авдотьино — находится через дорогу от Спасской школы. Именно в этой чудом уцелевшей сегодня деревеньке и был летний рабочий «кабинет» К. Н. Батюшкова.

Направляющим и координирующим центром изучения жизни, личности и творческого наследия К. Н. Батюшкова вот уже около десяти лет является литературно-краеведческий музей «Память сердца» Ермаковской средней школы Вологодского района. За эти годы (1977—1987) здесь сложилась определенная система занятий «по Батюшкову». Она опубликована в сборнике учительских статей «Храни огонь родного очага!» (1985), взята на вооружение словесниками Вологодской области.

Все вышеупомянутые педагоги поделились опытом своей работы по изучению жизни и творчества К. Н. Батюшкова на методической конференции, посвященной 200-летию поэта-юбиляра, которая проводилась Вологодским областным отделением педагогики в мае нынешнего года.

В 1987 году во всех школах, ПТУ, техникумах и вузах Вологодской области будут продолжены конкурсы чтецов, иллюстраторов, знатоков жизни и творчества К. Н. Батюшкова, школьные районные и городские праздники, посвященные его юбилею и светлой «памяти сердца». Итоги будут подведены областным отделением Педагогического общества в январе 1988 года.

Ю. ШИРОКОВСКИЙ,
руководитель областной краеведческой секции Вологодского отделения Педагогического общества РСФСР.

● ТЕАТР

Гастроли на Украине

Гастроли Вологодского драматического театра в этом году проходят в городах Украины. Уже позади Николаев, город-труженик, город корабелов, зрители которого впервые познакомились с нашим театром. И вот теперь Симферополь, в котором Вологодский драматический театр уже был десять лет назад.

Гастроли в Симферополе открыл спектакль «По 206-й» В. И. Белова.

Уже показаны спектакли «Островитянин», «Иван Васильевич», «Безобразная Эльза», тепло встреченные симферопольцами.

Кроме спектаклей, есть еще одна форма работы театра — это встречи артистов с трудовыми коллективами. Одна из таких встреч состоялась в Симферопольском производственном объединении «Фотон» — одном из крупнейших в стране предприятий по выпуску телевизоров цветного и черно-белого изображения. Здесь побывали народный артист РСФСР А. Семенов, артисты В. Лазарев, Е. Гаврик, И. Забара. Они встретились с рабочими в красном уголке, выступили в сборочном цехе и отделе технического контроля.

Н. КАПИНУС,
зав. литературной частью Вологодского областного драмтеатра.

● МИР ВАШИХ УВЛЕЧЕНИЙ

Голуби над городом

Александр Александрович Спирин — шофер Вологодского горпромторга. Он молод, хороший семьянин, на работе пользуется уважением, является членом добровольной народной дружины. Александр окончил вологодское СПТУ № 12, приобрел специальность автослесаря. Потом служил в рядах Советской Армии, был водителем танка.

Поближе познакомившись с Александром, я узнал, что этот человек с детства любит природу, животных, птиц. Эту любовь ему привили родители. Рядом с их стареньким домом были построены когда-то не только помещения для содержания кроликов, кур, но и голубятня.

К голубям у Александра страсть особенная и давняя, которую он пронес через всю жизнь. Сейчас у него тридцать спортивных и декоративных голубей.

Достаточно перевести разговор на любимую для него тему — о голубях, Александр становится неузнаваемым. Кажется, его не остановить: о своих любимцах он может рассказывать часами. Может поведать он о повадках этих птиц, о селекционной работе, о разнообразии отечественных пород голубей — их насчитывается более ста, о многом другом.

В Вологде голубеводов-любителей, таких, как А. Спирин, насчитывается более ста. Среди них — рабочие, служащие, пенсионеры, в общем, люди разных профессий и возраста. Они мечтают объединиться и создать свой клуб. Такой уже организован в Череповце. Думается, что желание вологодских голубеводов иметь, по примеру их коллег из других городов страны, свой клуб — дело хорошее.

А. ПЕКАРЬ.

НА СНИМКЕ: А. Спирин со своими питомцами.

Фото автора.

● ПО РОДНОМУ КРАЮ

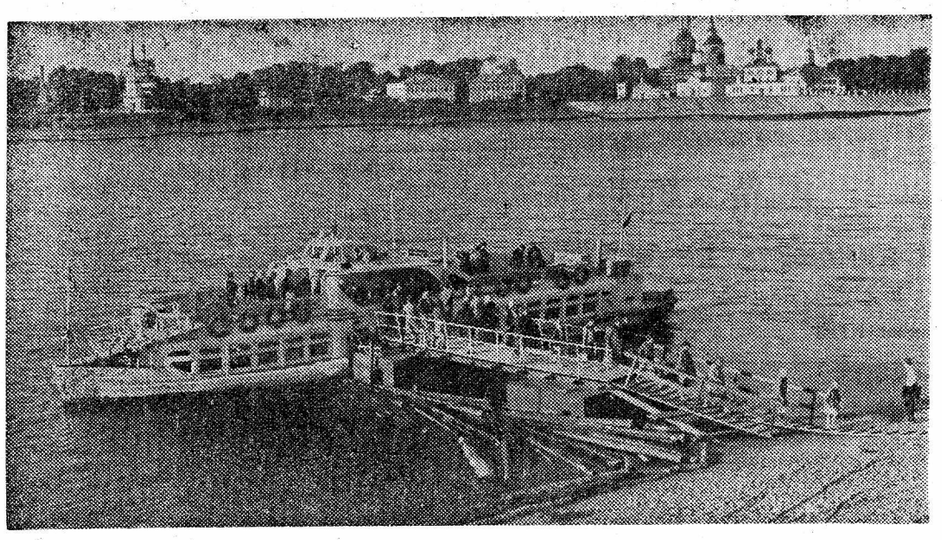

ПЕРЕПРАВА (ВЕЛИКИЙ УСТЮГ). Фото В. ТАЛАШОВА.

Второе место «Металлурга»

В универсальном спортивно-концертном зале «Алмаз» Череповецкого металлургического комбината завершился семнадцатый традиционный турнир по хоккею с шайбой на приз имени нашего прославленного земляка, Героя Советского Союза, летчика-космонавта СССР П. И. Беляева.

На этот раз спор за победу вели ленинградский «Ижорец», минское «Динамо», «Кристалл» из Электростали, ШВСМ из Киева, представляющие первую лигу советского хоккея, а также череповецкий «Металлург», который после прошлогодней неудачи будет выступать нынче во второй лиге.

В решающем матче за первое место встретились «Ижорец» и «Металлург». Ленинградцы выиграли встречу со счетом 5:2 и в третий раз подряд завоевали приз имени П. И. Беляева. Второе место череповчан следует считать успехом.

Воспитаннику череповецкого хоккея И. Петрову, два последних года выступавшему за московский «Спартак», а теперь возвратившемуся в свой родной город, вручен приз лучшего нападающего.

Н. ПЕТРОВ.

КРОССВОРД

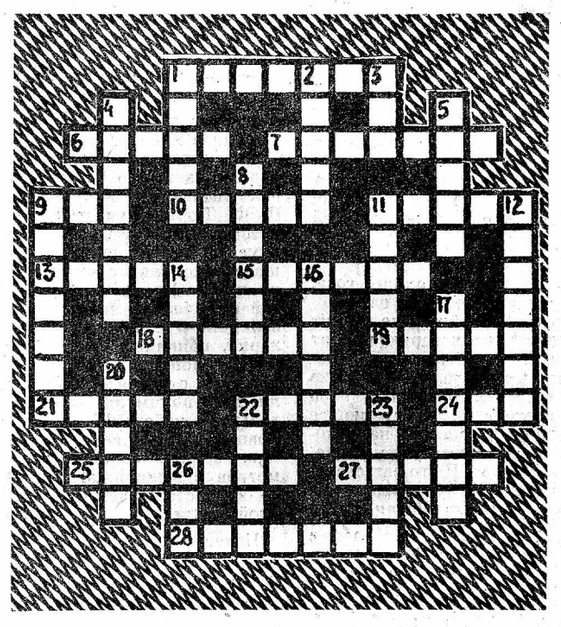

ПО ГОРИЗОНТАЛИ: 1. Изменение скорости химической реакции. 6. Персонаж одного из романов Т. Драйзера. 7. Явление приспособления некоторых живых существ к переживанию неблагоприятных условий. 9. Английский мореплаватель. 10. Программа Центрального телевидения. 11. Изгородь. 13. Накладные волосы. 15. Числовой указатель. 18. Печатное издание. 19. Декабрист, подполковник в отставке. 21. Стремительное наступление. 22. Пьеса А. Островского. 24. Углубление в привершинной части гор. 25. Выражение несогласия. 27. Советский авиаконструктор. 28. Ансамбль исполнителей.

ПО ВЕРТИКАЛИ: 1. Областной центр в РСФСР. 2. Общая часть двух смежных областей поверхности. 3. Расширенный отдел пищевода. 4. Рыба семейства карповых. 5. Лабораторный сосуд. 8. Французский писатель. 9. Металлический кожух, футляр. 11. Общеобязательное правило, устанавливаемое высшим органом государственной власти. 12. Однородная смесь двух и более веществ. 14. Сумчатый медведь. 16. Яхта международного класса. 17. Самоходная машина. 20. Промысловая рыба. 22. Щипковый музыкальный инструмент. 23. Сильное увлечение, задор. 26. Плотная льняная ткань.

ОТВЕТЫ НА КРОССВОРД, ОПУБЛИКОВАННЫЙ 12 СЕНТЯБРЯ.

По горизонтали: 5. Полтава. 6. Тирания. 7. Говоров. 10. Механик. 11. Скандий. 16. Антарес. 17. Магнето. 18. Астахов. 19. Потомак. 20. Колодка.

По вертикали: 1. Полонез. 2. Автожир. 3. Пилотка. 4. Кипение. 8. Барабан. 9. Антенна. 12. Анабиоз. 13. Верстак. 14. Сафонов. 15. Строчка.

САТИРИЧЕСКИМ ПЕРОМ

ВЕЧНЫЙ КАБЕЛЬ

Однажды в доме № 1 по улице Мальцева в Вологде погас свет. Причину нашли быстро: во дворе дома стоит трансформаторная подстанция, и к ней подключали кабель, что ведет на пристройку пединститута — это через дорогу. Ну, а подводя один кабель, ненароком вывели из строя другой, как раз тот, по которому шло электричество в этот дом.

Позвонили в домоуправление, вызвали специалистов. Те покачали головами, посоветовались — и решили, что сейчас кабель менять нет возможности. А чтобы жильцы не жаловались (кстати, кроме 72 квартир, здесь еще и женская парикмахерская, и прокатный пункт), их успокоили. Проведем, говорят, временную линию, не под землей, а сверху. А через день-два уже отремонтируем окончательно.

Линию протянули быстро. Поставили опоры (деревянные шесты) и через окно на лестнице подсоединили кабель. Свет горит, все работает. Люди довольны: смотрите, как быстро починили, двух дней без электричества не сидели — и нате, пожалуйста все, как надо.

Однако через неделю восхищение быстрой работой электриков сменилось другим чувством. Недоумением. Как же так, думают жильцы, — день за днем идет, а никто временную линию на постоянную менять, похоже, и не собирается? Между тем кабель этот висит не так уж и высоко, да и шесты — не совсем все-таки опоры. А ну как оборвется?

Звонят в домоуправление, в ЖКО «Вологдалеспрома», в чьем ведении этот дом. «Ну, как же, — говорят везде, — знаем о вас, помним. Мы бы давно починили, да все кабеля не найдем. Вот завтра добудем — и все сделаем как надо». Прошло и завтра, и послезавтра, и еще неделя... Короче, два с лишним месяца болтается на хлипких подставках кабель под напряжением над головами у детей и взрослых.

Не нами сказано: нет ничего более постоянного, чем временные сооружения. Может, в «Вологдалеспроме» надеются дотянуть, беспрестанными обещаниями успокаивая жильцов, до зимы? Тогда уж траншею в мерзлой земле рыть не будешь, вот и отложится само собой это дело до весны. Зимой опять же палочки, что подпирают кабель, обледенеют, снегом укрепятся — не хуже столбов станут выглядеть. А там, может, все и забудут, что надо временный этот кабель менять. Привыкнут. Глядишь — и из временного, аварийного кабель этот превратится в постоянный. Вечный?

И. ЧИСЛОВ.

В ДОМЕ ПОЛИТПРОСВЕЩЕНИЯ

21 и 22 сентября с 14 часов состоятся городские установочные семинары пропагандистов.

21 сентября — семинар пропагандистов партийной учебы и комсомольского политпросвещения.

22 сентября — семинар пропагандистов школ коммунистического труда, конкретной экономики и экономических семинаров.

ФИЛАРМОНИЯ

25 сентября
ВЕЧЕР ВОКАЛЬНОЙ МУЗЫКИ
Исполнитель — лауреат всесоюзного и международных конкурсов солист Московской государственной филармонии Геннадий ПИНЯЖИН (бас), партия фортепиано — Светлана ЗВОНАРЕВА.

В программе арии из опер западноевропейских композиторов, романсы А. Даргомыжского.

Начало в 19.30.

26 сентября
КОНЦЕРТ
заслуженного артиста РСФСР, солиста Московской государственной филармонии, виолончелиста Михаила ХОМИЦЕРА. Партия фортепиано — лауреат международного конкурса Ирина ВИНОГРАДОВА.

Начало в 19.30.

В помещении Дворца культуры железнодорожников
25, 26 сентября
КОНЦЕРТЫ
рок-группы «СТАЛКЕР». Руководитель — Андрей ДЕРЖАВИН.

Начало в 21 час.

КИНО

СЕГОДНЯ, 20 СЕНТЯБРЯ

ИМЕНИ ЛЕНИНСКОГО КОМСОМОЛА — художественный фильм **«Граф Монте-Кристо»** (две серии). Сеансы: 9.30, 13, 16.30, 20 часов.

«САЛЮТ» — новый цветной художественный фильм **«С неба на землю»**. Сеансы: 9.40, 11.30, 13.20, 15.10, 17, 18.50 (удл.), 21 час. В 22.30 — ночной сеанс. МАЛЫЙ ЗАЛ — художественный фильм **«Прости»**. Сеансы: 11.50, 15.20, 17.10, 19, 20.50. На сеансах в 10.10, 13.40 — новый цветной художественный фильм **«Зоопарку снятся сны»**.

«РОДИНА» — цветной художественный фильм **«Опасные гастроли»**. Сеансы: 9.40, 11.30, 15.10, 17 (удл.), 19.20, 21.10. На сеансе в 13.20 — кинофестиваль «Молодые — молодым», посвященный 70-летию Великого Октября — фильм **«Письма мертвого человека»**.

«ОКТЯБРЬ» — новый цветной художественный фильм **«Сюрприз Афродиты»**. Сеансы: 13, 15, 17, 18.50 (удл.), 21 час. Для детей на сеансе в 11 часов — фильм-сказка **«Золотой ключик»**.

«СПУТНИК» — новый цветной художественный фильм **«Вверх тормашками»** (две серии). Сеансы: 15, 18, 21 час. Для детей на сеансе в 11 часов — художественный фильм **«Приключения Робинзона Крузо, моряка из Йорка»**. В 13 часов — показ фильмов к 70-летию Великого Октября «Листая страницы истории» — цветной художественный фильм **«Шальная пуля»**.

ДВОРЕЦ КУЛЬТУРЫ ЖЕЛЕЗНОДОРОЖНИКОВ — художественный фильм **«Трое мужчин и младенец в люльке»**. Сеансы: 15, 17, 19, 21 час.

МУЗЫКАЛЬНОЕ УЧИЛИЩЕ — цветной художественный фильм **«Повторный брак»**. Сеансы: 15, 16.40, 18.30 (удл.), 20.40.

ЗАВТРА, 21 СЕНТЯБРЯ

ИМЕНИ ЛЕНИНСКОГО КОМСОМОЛА — художественный фильм **«Граф Монте-Кристо»** (две серии). Сеансы: 9.30, 15.10, 18.30. На сеансах в 12.50, 21.40 — фильм **«Я боюсь»** (две серии).

«САЛЮТ» — новый цветной художественный фильм **«Стрелы Робин Гуда»**. Сеансы: 9.40, 11.30, 13.20, 15.10, 17, 18.50 (удл.), 21 час. МАЛЫЙ ЗАЛ — художественный фильм **«Юрка — сын командира»**. Сеансы: 10, 13.30, 15.20. На сеансах в 11.40, 17.10, 19, 20.50 — художественный фильм **«Свора»**.

«РОДИНА» — цветной художественный фильм **«Повторный брак»**. Сеансы: 11.10 (удл.), 15.10, 17, 18.50 (удл.), 21 час. Для детей на сеансах в 9.40, 13.20 — фильм **«Зоопарку снятся сны»**.

«ОКТЯБРЬ» — новый цветной художественный фильм **«Хочу быть счастливым»**. Сеансы: 13, 15, 17, 18.50 (удл.), 21 час. Для детей на сеансе в 10 часов — художественный фильм **«Корона Российской империи, или Снова неуловимые»** (две серии).

«СПУТНИК» — кинокомедия **«Сюрприз Афродиты»**. Сеансы: 13, 15, 17, 19 (удл.), 21.10.

ДВОРЕЦ КУЛЬТУРЫ ЖЕЛЕЗНОДОРОЖНИКОВ — цветной художественный фильм **«Двойник приходит на помощь»**. Сеансы: 15, 17, 19, 21 час.

Смотрите, слушайте

ТЕЛЕВИДЕНИЕ

ПОНЕДЕЛЬНИК, 21 СЕНТЯБРЯ
ПЕРВАЯ ПРОГРАММА

До 16.00 — профилактика телецентра. 16.00—Новости. 16.15 — Документальные фильмы. 16.40 — Русская речь. 17.15 — «Отчего и почему». 17.45 — «С тобой, страна!». Из истории советской песни. 18.30 — Мультипликационный фильм. 18.45— «Сегодня в мире». 19.00 — «Ускорение и перестройка». «Тернопольские ситцы». О решении социальных вопросов на Тернопольском хлопчатобумажном комбинате. 19.30 — Премьера фильма-спектакля Московского драматического театра им. К. Станиславского «Улица Шолом-Алейхема, 40». Автор — А. Ставицкий. 21.00 — «Время». 21.40 — «Прожектор перестройки». 21.50 — Продолжение фильма-спектакля «Улица Шолом-Алейхема, 40».

ВТОРАЯ ПРОГРАММА

До 18.00 — профилактика телецентра. 18.00—Новости. 18.15 — Областное телевидение. «По земле Вологодской» — информационная программа. «Сельский экран». Об индивидуальном жилищном строительстве на селе. 19.20 — Футбольное обозрение. 20.00 — «Спокойной ночи, малыши!». 20.15 — «Международная панорама». 21.00 — «Время». 21.40 — «Прожектор перестройки». 21.50 — «Камера смотрит в мир». По материалам XV Московского международного кинофестиваля.

ВТОРНИК, 22 СЕНТЯБРЯ
ПЕРВАЯ ПРОГРАММА

7.00 — «90 минут». 8.35 — А. Ставицкий. «Улица Шолом-Алейхема, 40». Фильм-спектакль Московского драматического театра им. К. Станиславского. 16.10 — «Прасковья». Документальный фильм. 16.45—Песни донской стороны. 17.20 — Встреча школьников с членом ЦК КПСС, первым секретарем Иркутского обкома КПСС депутатом Верховного Совета СССР В. И. Ситниковым. 18.05 — «Агропром: сегодня и завтра». Об опыте работы специализированных животноводческих комплексов в Белгородской области. Передача 1-я. 18.35 — Мультипликационный фильм. 18.45 — «Сегодня в мире». 19.00 — «Утверждая трезвость». Об опыте работы по борьбе с пьянством и алкоголизмом в Ульяновской области. Передача 1-я. 19.15 — «К 70-летию Великой Октябрьской социалистической революции». Советская Литва. 21.00 — «Время». 21.40 — «Прожектор перестройки». 21.50 — «У нас в Останкине». По письмам телезрителей. Выпуск 2-й.

ВТОРАЯ ПРОГРАММА

8.15 — Премьера документального фильма «Атомная на краю Ойкумены». 8.40, 9.45 — Природоведение. 3-й класс. 9.05 13.15 — Французский язык. 1-й год обучения. 9.30 — Научно-популярные фильмы. 10.05 — Учащимся СПТУ. Эстетическое воспитание. 10.35, 11.40 — Основы информатики и вычислительной техники. 9-й класс. 11.05 — Русская речь. 12.10 — «Избранные страницы русского искусства». В. Суриков. 13.50 — Жизнь А. Н. Островского. Передача 1-я. 18.00 — Новости. 18.15 — Областное телевидение. Документальный фильм. «Пятилетка твоя и моя». «Встреча в Доме мебели». Первая передача о работе ВПМО «Прогресс» по качеству выпускаемой продукции. 19.00 — Ритмическая гимнастика. 19.30 — «Для всех и для каждого». «Выездная приемная». Проблемы производства товаров народного потребления. 20.00 — «Спокойной ночи, малыши!». 20.15 — «...До шестнадцати и старше». 21.00 — «Время». 21.40 — «Прожектор перестройки». 21.50 — «Осенние свадьбы». Художественный фильм.

РАДИО

ПЕРЕДАЧИ ИЗ ВОЛОГДЫ
21 СЕНТЯБРЯ

6.40—7.00 — Радиопрограмма «Сельские горизонты». 7.15 — 7.20 — Объявления и реклама. 7.40—8.00 — Радиогазета для школьников «Салют». 8.25—8.30 — О программе передач областного радио и телевидения. 8.30—9.00 — Передача «Навстречу 70-летию Октября». 16.00—17.00 — Стереозаписи. 18.00—18.10— Последние известия. 18.10—18.40 — Радиопрограмма «Экономика: грани перестройки».

22 СЕНТЯБРЯ

6.40—6.50 — Последние известия. 6.50—7.00 — Передача «Урожай-87». 7.15—7.40—Объявления и реклама. 8.25—8.30—Обзор газеты «Красный Север». 8.30—9.00 — Радиопрограмма: «Экономика: грани перестройки». 16.00—17.00 — Стереозаписи. 18.00—18.10 — Последние известия. 18.10—18.40 — Радиожурнал «Голоса природы».

ВНИМАНИЮ РУКОВОДИТЕЛЕЙ АВТОПРЕДПРИЯТИЙ!

В связи с производством земляных работ с 22 сентября будет временно закрыто движение всех видов транспорта по Советскому проспекту в квартале между ул. Калинина и ул. Первомайской. Объезд будет осуществляться по ул. Урицкого и ул. Яшина.

ОКС горисполкома.

ВНИМАНИЕ!

В связи с плановыми производственными работами по реконструкции очистных сооружений водопровода 22 сентября с 20 часов до 7 часов 23 сентября будет произведено отключение водоснабжения города.

Снижение давления в системе водопровода в районе 23 ГПЗ, Тепличного микрорайона, льнокомбината будет осуществляться с 14 часов.

Руководителям предприятий и ведомств обеспечить безаварийную работу подведомственных предприятий.

Производственное управление водопроводно-канализационного хозяйства г. Вологды.

ВНИМАНИЕ!

В рамках кинофестиваля «Октябрем рожденное советское кино» в кинотеатрах города 22, 23, 24 сентября — премьера фильма киностудии «Мосфильм» — «Про любовь, дружбу и судьбу». Фильм представляет творческая группа в составе режиссера-постановщика Рудольфа Фрунтова, актеров — Маргариты Сергеевой, Сергея Никоненко, Николая Фомина.

Билеты вы можете приобрести или заказать предварительно по телефону в кассах кинотеатров города.

Вологодская городская дирекция киносети.

НАШ АДРЕС: Вологда-1, ул. Челюскинцев, 3

Вход с улицы Октябрьской.

ПОЧТОВЫЙ ИНДЕКС 160001.

ТЕЛЕФОНЫ: зам. редактора — 2-31-41, зам. редактора — 2-31-35, ответственный секретарь — 2-32-51, секретариат — 2-53-31 отделы партийной жизни — 2-55-70, пропаганды марксизма-ленинизма — 2-01-72 промышленности и транспорта — 2-05-13, 2-10-62, строительства — 2-55-30 сельскохозяйственный — 2-04-85, советского строительства и быта — 2-03-37 культуры — 2-31-40, информации — 2-55-23, 2-31-42, писем трудящихся и работы с рабселькорами — 5-22-44, 2-00-[illegible] приемная писем — 2-00-33, бухгалтерия — 2-55-40, прием объявлений — 2-04-61.

Зам. редактора Г. А. АКИНЬХОВ.

ГЕ—05416. Зак. 6316 Газета выходит 300 раз в год. Тир. 115000. Печать высокая. Объем 2 п. л. Индекс 51080.

Областная типография, 160001, г. Вологда, ул. Челюскинцев, 3.