ПРОЛЕТАРИ ВСЕХ СТРАН, СОЕДИНЯЙТЕСЬ!

СЕВЕРНЫЙ РАБОЧИЙ

ГАЗЕТА ОСНОВАНА 8 МАЕ 1917 ГОДА.
Выходит шесть раз в неделю.

ВТОРНИК, 1 СЕНТЯБРЯ 1987 года
№ 202 (21066)

ОРГАН ВОЛОГОДСКОГО ОБЛАСТНОГО КОМИТЕТА КПСС И ОБЛАСТНОГО СОВЕТА НАРОДНЫХ ДЕПУТАТОВ

Цена 3 коп.

● ХРОНИКА СОРЕВНОВАНИЯ

ДЕРЖИМ МАРКУ

Коллектив механической мастерской четвертого участка является одним из лидеров социалистического соревнования по достойную встречу 70-летия Великого Октября среди подразделений управления «Союзпромбумпром».

За успехи в труде он награжден по итогам второго квартала переходящим вымпелом.

Передовики соревнования токарь В. А. Спиридонов, газорезчик В. А. Щукин, электросварщик Е. Ф. Талапов и другие стремятся не только заработать, но и развить успех, повысить качество продукции, отправляной потребителям. А круг их довольно широк: это многие коллективы лесной и деревообрабатывающей промышленности страны. Они от вологжан получают гибочные вальцы, разгрузочные устройства, пилорамы с насосами и многое другое. В среднем за год коллектив мехмастерской реализует продукции не менее чем на 530 тысяч рублей.

Получают ее и предприятия области. Так, на Вологодский тракторноремонтный завод от нас поступают запчасти, недавно три отправлены в Сокол. Кстати, отмечу, что мощные анкерные тяги в мехмастерской автоматизированы по новому методу ручной электросварки.

Н. МОСКВИНОВ,
электросварщик.

ВСЕ ВЫРАЩЕННОЕ — УБРАТЬ И СОХРАНИТЬ

И РУБЛЕМ, И СЛОВОМ

Урожай 87

Спецвыпуск № 6

Звезда у конторы. Кто о ней знает?

Утро не предвещало хорошего погоды. Но комбайнеры колхоза «Северная ферма», как правило, выехали в поле. Тонут — их доставили туда автобусом, поскольку отряд всей сейчас жатву далеко от центральной усадьбы.

Так каждый день: приедут в поле и караулят ту минуту, когда можно будет запустить в дело агрегаты. А чтобы время в ожидании не пропадало, выправку, осматривают, подтягивают, смазывают свои агрегаты. Если в каком-то из обнаружится серьезная неисправность, то все вместе берутся за ремонт.

Вот в этой работой мы их и нашли, когда с заведующим отделом сельского хозяйства Вологодского райкома партии С. Мальшановым приехали в дальнее поле отделения Мадо. Маленький автобус-то тут же. Теперь он выполнял роль походной столовой. Быстро пообедав, бригада механизаторов, перекуривая на мелкий, нудный дождик, снова принялась за исправный комбайн. Замечу, что «Северной фермой», бы-высказано в адрес комбайнов-производителей: очень уж низкое качество выпускаемых ими агрегатов.

У меня комбайн совсем плохой, — говорит Ю. М. Кислицын, — а двигатель уже барахлит. Как работать дальше, не знаю.

Что уж говорить юному, еще только осваивающим сложное ремесло, механизатором, осмотрительный, заслуживший в полном году звание лучшего комбайнера района, человек с седой головой над тем, как помочь своей «Ниве».

Мы и впрямь не знаем, делать с комбайном Клименко — подтверждает главный инженер совхоза В. Б. Левин. — Двигатель — новейшей модификации. В ремонт его никуда не берут. Запчастей нет.

Да пока Юрий Михайлович Клинин помогает молодому механизатору Владимиру Ситину. У его старенькой, немало поработавшей на веку «Нивы» вышла из строя ходовая.

Здесь же на стане и главный агроном совхоза Н. Н. Лашкова. Что привело инженера и агронома в поле, где комбайны еще сразу тринадцать «Нив» (большая часть уборочного отряда), и спрашивать не надо. А что делает здесь главный экономист совхоза А. А. Воронцов да еще и с секундомером в руке?

— Как что? — удивляется Анатолий Антонович. — Обходали, что погода позволит сегодня дожать это поле. Работы-то осталось на несколько часов. Значит, пришлось бы переезжать на другое...

И мы услышали интересный, поучительный рассказ. Уборку на каждом очередном поле (а поля в совхозе разнообразные: по семьдесят, по сто, а то и по триста гектаров) здесь начинают с контрольного обмолота. Проти делается по диагонали поля, чтобы учесть все его особенности. При этом обязательно присутствует и главный экономист. Примерно через час после контрольного заезда механизаторам вручается документ, в котором не только указаны площадь поля, культура, ожидаемый урожай, но и дан экономический расчет: сколько заработает механизатор, если соберут столько зерна, сколько определено в результате контрольного обмолота, что будут иметь дополнительно, если намолот окажется выше предполагаемого, чего недосчитаются в зарплате, если допустят потери.

— Такие расчеты по каждому полю мы начали вести в этом году в порядке эксперимента, — добавляет к сказанному секретарь парткома совхоза Антонина Николаевна Сидорович. — В конце уборочной подведем итоги, проанализируем, насколько они оправдали себя, какие были допущены просчеты, над чем нам еще придется подумать. Но уже сейчас с уверенностью могу сказать: механизаторы с удовлетворением приняли это новшество. Подгонять в работе никого не надо. И за качеством уборки следят тщательно.

Аналогичные листки с экономическими расчетами мы встретили и на токах. Но вот что характерно: пользуясь современными экономическими методами воспитания людей, партком, профком, администрация совхоза не отказались и от прежних, выверенных временем форм массово-политической работы в коллективе. И ежедневно выпускаемый агитаторами-оформителями экран соревнования механизаторов, и «боевые листки», и «молнии» — все, что может оперативно проинформировать людей о делах в хозяйстве, используется так же широко, как и беседа. А информация эта сейчас весьма обширна. Еще не завершена заготовка кормов, и уже широким фронтом развернулись уборка зерновых, теребление льна, обмолот семенников трав. На 29 августа зерновых было сжато 24 процента, льна вытереблено более половины площадей. А урожайность?

— На уровне среднерайонной, — отзывается Антонина Николаевна. — Около двадцати центнеров с гектара. И об этом мы постоянно информируем коллектив.

— В общем, все поставлено на службу гласности?..

— Иначе нельзя, — улыбается моя собеседница. — Люди живо интересуются всем, что делается в хозяйстве. Не сообщим вовремя, напомнят. Придется краснеть...

А как поставлена массово-политическая работа в соседнем с «Северной фермой» опытно-производственном хозяйстве «Остахово»? Условия для этой работы здесь лучше: хозяйство комплексное. Опять хотя бы суцильный комплекс. Он весь сконцентрирован на центральной усадьбе. Три суцилки — все рядом. Обслуживающие их звенья соревнуются друг с другом. Как оно протекает? Об этом не знаю — сам соревнующийся. Но каких следов какой бы то ни было оперативной информации нет.

— А ее у нас и нет, — был ответ в парткоме.

Расспрашивать о чем-то дальше не было смысла. Случилось так, что в самый разгар страды партийная организация хозяйства оказалась без вожака. Бывшего секретаря освободили, а вновь избранный — директор Несвойской восьмилетней школы А. Н. Саенков — дела еще не принял: очень много забот в школе перед началом учебного года. Поправить как-то положение пытается директор хозяйства В. А. Домнин, но у него масса других хлопот.

— С двухразовым питанием комбайнеров никак не можем вопрос решить, — сетует Владимир Александрович.

Тут же вспомнилась недавняя беседа с комбайнерами на полевом стане «Северной фермы». Кормят в общей вечером. Сытно, вкусно. «На период уборки совхоз обязан в столовую людей, чтобы хорошо готовить», — заметила там А. Н. Сидоренко.

А пенсия ли таким же образом решить проблему и в «Остахове»? Оказывается, здесь все сложнее. В «Северной ферме» столовая совхозная. Здесь рабкооповская. Ведомство другое. И какое дело этому ведомству до голодных комбайнеров.

Вот такими проблемами, то оборочными, то строительными, и то и просто бытовыми, занят директор. До агитаторов руки не доходят. Звезду в честь лучших комбайнеров Н. А. Мохова, А. В. Коровина и В. Д. Бурова, намолотивших уже более чем по сто тонн зерна, у конторы зажгли, но ни «молнией», ни обсевым листком коллектив об их успехе не оповестили. Не направили в семьи передовиков и поздравительные открытки, хотя все это и предусматривалось планом массово-политической работы на период уборочной страды. Как, впрочем, и информация о семейном уборочном звене братьев Буровых. Один из братьев, Валерий Дмитриевич, имеет на своем счету уже более ста тонн намолоченного зерна. А остальные четверо? Как вообще обстоит в хозяйстве дела с уборкой?

Только в кабинете директора удалось узнать, что дела эти здесь несколько лучше, чем у соседей. Убрана уже почти половина площадей. (Правда, уборочная площадь в «Остахове» в два раза меньше, чем в «Северной ферме»). По урожайности соседи примерно на равных.

— Вот пустим свой радиоузел, сможем ежедневно информировать коллектив о делах, — говорит Владимир Александрович. Однако когда это будет, у директора ясности нет. Можешь ты тоже другое ведомство занимается...

Одно только удивляет: здесь бывали и работники отдела пропаганды и агитации районного партия, так не в первый раз сюда сотрудники научно-производственного объединения «Вологодское», в чьем непосредственном подчинении находится хозяйство. Неужели не видели, что идеологическая работа здесь, мягко говоря, не на уровне?

Т. СПИВАК.

ПРОВЕРЯЕМ ГОТОВНОСТЬ ФЕРМ К ЗИМЕ

Дефицитный «Универсал»

Сырое похолодание минувшей ночью для ряда районных хозяйств неожиданным. Оно на животноводческих фермах выявило из строя водопроводы, башни, больших километров водопроводных линий, кормоцеха, навозоудаления. Так что урок был серьезным. О нем не забыли в районе, и в большинстве своем колхозы и совхозы стали готовиться к предстоящей зимне-весенней стоянке скота. Взяли совхоз «Дубровицкий», который в немалой степени связались на продуктивности. В отделении Иевлево начинается реконструкция фермы на 200 мест. Нехватка занятость людей на месте, жатве хлебов, здесь решили создать свою небольшую ремонтную бригаду, в нее вошли из числа мужчин-пенсионеров. Работа ведется по бригадному, по аккордно-премиальной оплате труда, предусматривающей соблюдение сроков реконструкции. Кстати, то же самое премиальными бригаде будет выдано заработка в два с лишним раза меньше, чем просили за тот же объем работ наемные строители. Факт — доказывающий, что при желании почти в каждом хозяйстве восстановление ферм может успешно вести своими силами, с меньшими материальными затратами.

Готова принять скот под крышу центральная ферма Заграйве, осталось провести косметический ремонт второго двора, куда намечено перегнать скот с отдаленной фермы Сяуч, коровоцеха. Большая проблема — котельное хозяйство. К водному отношению планируется подключить новое здание школы, мощности котельной нужно усиливать, значит, устанавливать дополнительное оборудование. Его тот, конечно, когда оно поступит.

И вообще в Бабаевском районе вопрос с котельными стоит одинаково остро. Для трех третей их требуют ремонта или увеличения мощностей. Но для этого не хватает на колхозе «Универсал», не отпущенного кирпича, запорной арматуры, насосов, труб, вентиляторов и т. д. Руководители РАПО по этим делам обращались более чем в десяток предприятий и различных вышестоящих инстанций, но практически безрезультатно. В конце концов решили там, где есть кое-какие трубы, например, в колхозах имени XXI съезда КПСС, «Родина», своими силами изготовить котлы. Однако это едва ли что меняет, так как в любом случае для обедени их нужен отечественный прокат.

Вот и председатель колхоза «Рассвет» Г. С. Шокун жалуется, что ремонт их котельной сдерживается из-за отсутствия кирпича. Не хватает труб для замены автоопенки. Чего там трубы и кирпич, колхоз хотя бы может выкрасить краску, чтобы привести в порядок красный уголок Ширяевской фермы, реконструируемой хозяйством. Живы еще надежки прежних времен, когда на возводимый хозспособом объект каждый гвоздь, каждый метр цемента руководителю хозяйства приходили где-то искать самому.

Верно, все то, что в подготовке ферм к зиме можно было выполнить своими силами, — сделано или делается. К тому сентября, по словам председателя, все работы повсеместно будут закончены.

Совсем иная картина в колхозе «Россия». Так, восстановление Новосарминской фермы на день поездки по хозяйству практически не начиналось. Объясняют это тем, что нет несоматериала. Труба купили бы его, что ли, в колхозе «Рассвет», где его припасено более чем достаточно. Каким же образом руководители хозяйства думали проводить реконструкцию двора, если не запасли материал даже для ремонта?

Особенно удручающе положение на комплексе по выращиванию нетелей. Чтобы нормально подготовить корову, понятно, в период роста она должна находиться в хороших условиях, при доброгоном кормлении. Там все обстоит иначе. Скот даже летом во дворе стоит по колено в грязи, на полуголодном рационе (зимой содержался так, что не в каждый месяц приобрал в вес). Нет выгульных площадок, не считая тех, по которым животные вообще не могут проходить. Естественно, на воспроизводство дойного стада колхозы района получают плохую замену, не набранную необходимой упитанности, с недоразвитыми, по замечанию одного из ветеринаистов, костяком, через год-два значительная часть их выбраковывается, теряются деньги, затраченные на них.

Комплекс сдан в эксплуатацию в апреле 1984 года. Сейчас кажется непонятным, как колхоз мог принять этот объект. На нем много недоделок, выполнен он некачественно, кирпичные стены почти сразу же стали рушиться. Аварийное оборудование попадение.

В трудных условиях, в постоянной сырости приходится работать животноводам. А подтоварные фермы к зиме можно было выполнить своими силами, — сделано или делается. К тому сентября, по словам председателя, все работы повсеместно будут закончены.

Совсем иная картина в колхозе «Россия». Так, восстановление Новосарминской фермы на день поездки по хозяйству практически не начиналось. Объясняют это тем, что нет несоматериала. Труба купили бы его, что ли, в колхозе «Рассвет», где его припасено более чем достаточно. Каким же образом руководители хозяйства думали проводить реконструкцию двора, если не запасли материал даже для ремонта?

Особенно удручающе положение на комплексе по выращиванию нетелей. Чтобы нормально подготовить корову, понятно, в период роста она должна находиться в хороших условиях, при доброгоном кормлении. Там все обстоит иначе. Скот даже летом во дворе стоит по колено в грязи, на полуголодном рационе (зимой содержался так, что не в каждый месяц приобрал в вес). Нет выгульных площадок, не считая тех, по которым животные вообще не могут проходить. Естественно, на воспроизводство дойного стада колхозы района получают плохую замену, не набранную необходимой упитанности, с недоразвитыми, по замечанию одного из ветеринаистов, костяком, через год-два значительная часть их выбраковывается, теряются деньги, затраченные на них.

Комплекс сдан в эксплуатацию в апреле 1984 года. Сейчас кажется непонятным, как колхоз мог принять этот объект. На нем много недоделок, выполнен он некачественно, кирпичные стены почти сразу же стали рушиться. Аварийное оборудование попадение.

В трудных условиях, в постоянной сырости приходится работать животноводам. А подсушить одежду, обувь, принять душ негде — для этого не предусмотрено место, хотя построить новые здания пустуют, используются не по назначению. В свое время работницы писали в газету «Красный Север» о том, что на работу в домой три-четыре раза в день им нужно ходить пешком, на что, по их словам, уходит даже часа. После их жалобы комплексу был выделен автобус. Теперь же руководители колхоза по непонятным причинам забрали его для других целей. Мало на комплексе тракторов. Их зачастую отвозят для работы на полях. Поэтому сравнения подвозка кормов, не обрастая навоз.

Колхоз «Россия» оказался в числе тех хозяйств, которые минувшая зима застала врасплох. Затягивается ремонтные работы в в текущем году. Стоит поспешить с ними, так как в всех фермах лет нетопчатый край.

В. ШАВЕРИН.

УСКОРЯТЬ РЕФОРМУ ПРОФЕССИОНАЛЬНОЙ ШКОЛЫ

В Вологде состоялась областная педагогическая конференция работников профессионально-технического образования с участием руководителей партийных, советских и хозяйственных органов, представителей базовых предприятий и организаций, агропромышленного комплекса области. Обсуждались проблемы коренного улучшения трудового обучения и воспитания учащихся профтехучилищ в свете решений XXVII съезда партии, январского и июньского (1987 года) Пленумов ЦК КПСС. С докладом выступил начальник областного управления профтехобразования Н. Н. Бураков.

В ходе конференции самокритично, с принципиальных позиций оценивалась работа по осуществлению реформы профессиональной школы, конкретизировались связанные с ней задачи партийных, советских, комсомольских организаций, педагогических коллективов учебных заведений. В выступлениях директора среднего профтехучилища № 55 г. Череповца Н. А. Лесхина, секретаря Первомайского райкома партии Л. А. Мукосеевой, мастера производственного обучения среднего профтехучилища № 10 г. Сокола, делегата Всесоюзного съезда учителей Е. Р. Фабрицантовой, члена родительского комитета среднего профтехучилища № 1 г. Вологды Е. А. Сергеевой, художественного руководителя Вологодской филармонии, заслуженного артиста РСФСР Г. Н. Соболева, бригадира нахадчиков 53 ПТУ, бывшего выпускника среднего профтехучилища № 28 И. Н. Воробьева и других подробно анализировались накопленный опыт и трудности в проведении реформы профессионально-технического образования, предлагались пути и меры ее ускорению. В обсуждении вопроса приняли участие 11 человек.

На конференции выступил первый секретарь обкома КПСС В. А. Купцов.

Деловой и принципиальный разговор идет сегодня на конференции, сказал в своем выступлении В. А. Купцов. Очень важно, что в докладе и в большинстве выступлений совершенно отчетливо прослеживается понимание взаимосвязи положения дел в системе профессионально-технического образования и стоящих перед ней задач, связанных с коренными преобразованиями, охватившими ныне все сферы жизни общества. Это еще раз убедительно подтверждает, что политическая и духовная атмосфера перестройки все более глубоко проникает деятельность трудовых коллективов, оказывает усиливающееся влияние на дела и поступки людей, способствует развитию их социальной активности и раскрытию творческого потенциала каждого человека.

Одновременно с переменами в экономике широким фронтом идет оздоровление нравственной атмосферы общества, более и пасмущение стало бить духовная жизнь людей. На всех уровнях резко возросло внимание социальным проблемам, решительно проводится линия на искоренение пьянства, алкоголизма и преодоление других негативных явлений.

Возросла требовательность к кадрам. На ключевые участки все больше выдвигается молодых, энергичных и знающих работников.

Все это положительно сказывается на результатах социально-экономического развития области.

Но это только начало той поистине грандиозной работы, которую еще предстоит выполнить по реализации одобренного советскими людьми стратегического курса партии на перестройку и ускорение.

Перспективы социально-экономического, научно-технического и духовного прогресса нашего общества определены далее тов. Купцов, во многом закладываются и определяются системой и качеством общего и профессионального образования. Поэтому его перестройка в соответствии с принятыми три года назад «Основными направлениями реформы общеобразовательной и профессиональной школы» должна осуществиться опережающими темпами, предопределять позитивные изменения в других сферах общественной жизни.

Каково же положение дел на этом важнейшем участке? Как идет реформа в учебных заведениях профтехобразования — основном источнике пополнения рядов рабочего класса и колхозного крестьянства?

Определенные результаты заметны. В ходе ее осуществления 46 профессионально-технических училищ области преобразованы в средние. Переданы в систему профтехобразования ведомственные училища. Организована подготовка кадров по новым профессиям. Улучшился качественный состав инженерно-педагогических кадров.

Все это дает основания сделать вывод, что система профессионально-технического образования области располагает потенциальными возможностями для того, чтобы успешно решать задачу по опережающей подготовке всесторонне развитых, технически образованных, квалифицированных рабочих широкого профиля для всех отраслей народного хозяйства.

Однако прав ведь сказать, что эти возможности используются далеко не полностью. Уровень работы системы профессионально-технического образования в области еще не соответствует новым условиям и современным требованиям, профессионально-технический потенциал отстает в решении назревших актуальных проблем.

Такое положение является следствием целого ряда причин: низкого уровня организации учебных занятий, производственной практики, плохой постановки внутриучилищного контроля, существующей практики использования на должностях мастеров производственного обучения лиц, не имеющих соответствующего образования и квалификации.

(Окончание на 3-й стр.).

СЕГОДНЯ — ДЕНЬ ЗНАНИЙ

СНОВА В ШКОЛУ.

Фото Н. ЧЕСНОКОВА.

СЛЫШЕН ЛИ ГОЛОС АГИТАТОРА?

Недавно секретари партийных организаций, руководители профсоюзных комитетов, председателей сельских Советов района стали участниками совещания по проблемам. На нем шла об опыте массово-политической работы на заготовке кормов, более рациональном распределении сил идеологического актива во время уборочной страды.

Разговору предшествовали поездки работников райкома партии по некоторым хозяйствам, а в совхозе «Горицкий» в июле проходило выездное заседание отдела пропаганды и агитации райкома КПСС.

В отдаленном колхозе «Красный» в тесном контакте действуют правление, партком и агитколлектив, которым руководит А. Н. Игнатин. Там мы увидели оперативную наглядную агитацию, услышали неплохие отзывы механизаторов об агитаторах. В колхозе «Комитетчик» среди членов агитколлектива много специалистов, что подымает уровень организаторской работы с людьми, отвечает их повышенному интересу к экономическим вопросам.

Заметим и недостатки. Порой отстает информация от событий, агитаторам «некогда» выехать в поле к участникам страды. Об этом я говорила на совещании.

Л. МОЧАЛОВ,
инструктор отдела пропаганды и агитации Вологодского райкома КПСС.

ВЧЕРА СЕГОДНЯ ЗАВТРА

«УЧИТЕЛЬСКИЙ САЛЮТ

ЗАВТРА ребятерки из 75 ранет взовьется в полуденное небо на Кремлевской площади Вологды. Так отметят начало нового учебного года старшеклассники из русской Северо-педагогического вузов. «Учительский» салют посвящается приближающемуся 75-летию ВГПИ.

В первый день учебной недели большой и веселый праздник. И физиков, и лириков будут приветствовать бывшие выпускники вуза — учителя, участники фольклорного ансамбля радионяни, бывшие поэты, поэтессы, музыканты.

Торжественно примет вуз в студенческую семью первокурсников. даст напутствие перед дальней дорогой в новый учебный год своим студентам.

Ю. МАЯКОВ.

ЗА КУЛЬТУРУ И ТРЕЗВЫЙ БЫТ

СЕГОДНЯ такой фестиваль начнется в Череповце. Его организовало управление городской организации общества борьбы за трезвость и культурно-спортивный комплекс.

Это — и смотр работы учреждений культуры, первичных организаций ВЛОВТ по антиалкогольной пропаганде, и распространение уже накопленного опыта организации свободного времени, активных форм досуга, безалкогольных обрядов.

Намечено открыть при городской библиотеке имени Вересаева кабинет советских обрядов, организовать в местном краеведческом музее выставку «Вина нашего времени 46 профессионально-технических училищ области преобразованы в средние. Передача в систему профтехобразования ведомственные училища. Организована подготовка кадров по новым профессиям. Улучшился качественный состав инженерно-педагогических кадров.

Все это дает основания сделать вывод, что система профессионально-технического образования области располагает потенциальными возможностями для того, чтобы успешно решать задачу по опережающей подготовке всесторонне развитых, технически образованных, квалифицированных рабочих широкого профиля для всех отраслей народного хозяйства.

Однако прав ведь сказать, что эти возможности используются далеко не полностью. Уровень работы системы профессионально-технического образования в области еще не соответствует новым условиям и современным требованиям, профессионально-технический потенциал отстает в решении назревших актуальных проблем.

Такое положение является следствием целого ряда причин: низкого уровня организации учебных занятий, производственной практики, плохой постановки внутриучилищного контроля, существующей практики использования на должностях мастеров производственного обучения лиц, не имеющих соответствующего образования и квалификации.

(Окончание на 3-й стр.).

«ДАРЫ ПРИРОДЫ»

СЕГОДНЯ в областном краеведческом музее открывается выставка «Дары природы».

На ней представлены плоды, овощи и цветы, выращенные в совхозах «Майский», «Кубенский», «Иветь», на станции юннатов, в любительских и садоводческих-любителями. Умелые руки, большие знания и горячая любовь к делу оказались у участников выставки, раз сумели они переборо-ть нынешнее холодное и дождливое лето.

Все в экспозиции радует глаз: крыжовник и смородин, яблоки и вишни, морковь, картофель, горох и кабачки, сладкий перец, цветная капуста. И, конечно, цветы — пышные, душистые. Посетители выставки могут получить здесь консультацию по выращиванию тех или иных овощных и плодово-ягодных культур.

А. АВВАКУМОВА

ПО СТРАНИЦАМ ЦЕНТРАЛЬНЫХ ГАЗЕТ

О ДЕЛАХ ВОЛОГЖАН

В газете «Правда» за 31 августа опубликованы письма В. И. Ленину, посланные трудящимися в 1918—1922 годах. В числе других в этой странице напечатано письмо вологжан Леденгской волости Никольского уезда.

В передовой статье газеты «Сельская жизнь» за 29 августа приведены примеры из Вологодской области.

Среди тем, выполняют социалистические обязательства по сокращению выжла «Вологодлесом», рассказывается в информации под заголовком «Ответ на обращение», напечатанной в «Строительной газете» за 30 августа.

В статье «Лидеры или арьергард», напечатанной в «Комсомольской правде» за 29 августа, приведены примеры из Череповецкого металлургического комбината.

Под рубрикой «Совершенствовать хозяйственный механизм» в газете «Рабочая промышленность» за 29 августа опубликована статья «Блеск и нищета лесопромсоюза» и статья главный инженер объединения «Вологодлеспром» А. Попов.

● ПАРТИЙНАЯ ЖИЗНЬ: НА ПУТЯХ ПЕРЕСТРОЙКИ

Обсуждение — в действие

НЕСКОЛЬКО коммунистов в ожидании еще одного своего товарища сидят и разговаривают о бесхозяйственности в колхозе, о произволе районных сельхозорганов, случающихся необоснованные планы, дают оценку работы райкома партии. Но вот все в сборе. Начинается разговор партгруппы и говорит: «О делах — потом, а сейчас собрание проводить надо». И зазвучали казенные фразы, пустые лозунги...

Эта сценка взята из литературного произведения, написанного более тридцати лет назад. Но разве в наше время редкость нечто подобное?

Разговор с людьми в поле, на ферме, в цехе, как правило, идет открытый. Почему же не получается его на собрании? Почему нормальные, здравомыслящие люди, собираясь вместе, будто перерождаются, ведут себя неестественно?

Некоторые партийные вожаки так и говорят: основная, мол, его задача на месяц — проверить партийное хозяйство. Получается собрание ради собрания. А ведь главное все-таки—претворение в жизнь принятого решения. Иначе — какой смысл собираться? Недаром коммунисты в таких партийных организациях не отличаются активностью, отмалчиваются. И неудивительно, если в их число попадет, скажем, рабочий Вожегодского РТП И. Д. Сальников, который, еще до пажды поселковой, неоднократно выступал на партсобраниях с одним и тем же предложением, но так до сих пор и не получил на него вразумительного ответа.

Негативное отношение к критике, существование заветных зон», бестактное одергивание ораторов — все это привело к тому, что речи выступающих перешли в парадно-торжественные отчеты, в которых место критических замечаний — робкие просьбы, множество конкретных предложений по улучшению работы — пустые заверения «приложить все усилия». Произносят новый отрыв слов от дела. Сколько сколько мы — такими фальшивыми собраниями пользовались, надо признать, что многих на нас (и партийных работников, в рядовых коммунистов) они устраивали.

Сейчас партийные организации все активнее включаются в процесс преобразований. Практически в каждой появились новые формы работы, способствующие повышению боевитости коммунистов, уровня их влияния на дела в трудовых коллективах. Но пока только вместо дополнительно к отчетам членов партии одновременное утверждение характеристик на них, или работы партийных собраний заметно возросла, поубавилось формализма.

Особенно на повышение роли первичной организации влияет гласное утверждение характеристик на коммунистов-руководителей. Вспоминается в связи с этим собрание в парторганизации Тарногского ДРСУ. Слушался отчет начальника участка. Обсуждение шло остро, прямо указывалось на недостатки в стиле работы, в характере руководителя. Тут уж — никакой фальши, все — в открытую. Да так, что у одного из сидевших в зале специалистов первый не выдержал: «Не хотел бы я оказаться сейчас на месте отчитывающегося», — пожаловался он соседу по скамье...

Но, КОНЕЧНО, создание в партийных организациях подлинно боевой, правдивой атмосферы способны лишь целый комплекс мер. Как, например, строй боевитости парторганизации, проводимый в Вологде. Здесь отчеты и собеседования с оценкой вклада каждого в производственную и общественную жизнь организации, с оказанием помощи в работе каждой партгруппе.

Сейчас накапливается опыт выборов секретарей первичных парторганизаций с учетом мнения всех коммунистов. Если раньше о том, кого рекомендуют возглавлять партийную организацию, можно было узнать только на организационном заседании парткома, то теперь райком партии выносит за советом к партийному собранию. Здесь преследуются две цели. Во-первых, выдвинуть в партийные лидеры действительно уважаемого коммуниста, талантливого организатора, способного обеспечить перестройку. Во-вторых, способствовать, так сказать, психологической перестройке коллектива, дать ему понять свою значимость, вызвать людей на откровенный разговор.

Как показывает практика, вторая задача решается значительно легче первой. Такие собрания проходят наиболее раскованно, с оживленным обменом мнениями. Выдвигается несколько кандидатур на место секретаря, одновременно нет недостатка в предложениях по улучшению партийной работы.

Выдвигается-то в секретари кандидатур много, но... Наиболее способных организаторов предпочитают все-таки оставлять на хозяйственной работе. Почему? Ответ был дан самим ходом обсуждения кандидатуры партийного вожака на собраниях коммунистов, например, в поселке Вожегодском, Тарногского и имени Куйбышева Вожегодского районов. Все дело, оказывается, в немыслимом авторитете данной организации, а следовательно, и должности секретаря. Здесь речь идет не конкретно о выполнении колхозниками, скажем, парторганизации этих колхозов наиболее боевиты в своем районах. А как раз сказано на февральском (1987 г.) Пленуме ЦК КПСС, произошло вообще повсеместное ослабление роли партийных органов и выборных органов, что лишило возможности коммунистов активно участвовать в обсуждении жизненно важных вопросов и в конечном счете реально влиять на обстановку в трудовых коллективах и обществе в целом. Поэтому на этих собраниях коммунисты довольно активно отращали целесообразность рекомендовать в секретари главного специалиста колхоза и бригадира тракторной бригады.

Уже после того, как на партсоне (все-таки по рекомендации собраний) избран секретарем партийной организации колхоза имени Куйбышева бригадира тракторной бригады И. Н. Лисицына, сидевшая рядом со мной женщина сказала, что она была против избрания Николая Николаевича из-за опасения развала возглавляемой им бригады. А еще он всегда выручал пенсионеров, выделяя им технику. В этом — оценка влияния нового секретаря его как на производственные, так и социальные проблемы.

СЕГОДНЯ совершенствование стиля партийной работы не может идти иначе, как в тесной взаимосвязи с обновлением хозяйственного механизма. Перестройка, идущая с преимущественно экономическим методам руководства позволяет партийному комитету уйти от мелочной опеки производственников и поднять уровень политического руководства, работать над повышением активности всех коммунистов.

Одним махом привить желание и любовь к участию в управлении делами коллектива не просто. Такая работа требует от каждого нагрузки на ум, совесть, душу. Многие коммунисты с нежеланием принимают участие в подготовке материалов к партийным собраниям, выработке проекта решения, голосуют за любое заранее написанное постановление, хотя сами же буквально несколько минут назад горячо поддерживали конкретные предложения своих товарищей по решению конкретных проблем. С таким заинтересованным обсуждением доклада прошло, например, партийные собрания в колхозах «Заря Востока» и «Каменный» Никольского района. Новгородском районе — то же. Вот зачитывается проект решения, который убаюкивает фразами «усилить», «повысить», «расширить» и так далее. Уже забыты свои приказы партийному секретарю, правлению, администрации, равнодушие устанавливается в зале. Безусловно, виноват секретарь, виноват президиум, что не учли и не вписали заранее поправки в проект.

Сейчас очень часто проект постановления собрания зачитывается сразу после доклада, коммунисты имеют возможность сориентироваться и внести свои предложения. Некоторые секретари парторганизаций прямо объявляют, что решение надо выработать в ходе собрания, никакого проекта заведомо не подготовлено. Но и это не всегда позволяет создать на собрании деловую атмосферу. Об одном таком случае делился впечатлениями заведующий организационным отделом Вологодского районного парткома В. Д. Горыцков: предложение секретаря парторганизации выработать постановление непосредственно на собрании было встречено в штыки, возгласами о позднем времени.

С одной стороны, мы всегда готовы приветствовать демократизацию нашей жизни, а с другой — как просто идти проторенной дорогой без напряжений, без риска. Суть перестройки, суть демократизации работа. Самостоятельная работа каждого из нас. Трудно перебороть себя, но ведь эти усилия окупятся сторицей.

Что, что выступления на собраниях стали значительно острее, порой развертывается и дискуссия — это бесспорно. Но дискуссии немного будут стоить, если не приведут к выработке решения проблемы, не наметят пути и средства ее реализации. Старая простая, обыденная логика обычного человека подсказывает, что, когда необходимо что-то сделать, то к кому-то обращаются и называют, что сделать и к какому сроку. Исполнительное все кто, он или присутствует немедленно к делу, или обосновывает его нереальность в данный момент. В решениях партийных собраний часто еще все бывает наоборот. Вот только напечатается выработка постановления, об обычной логике забывается, «высасываются из пальца» предусловия. Еще передко работники райкомов партии, считая, что их помощь в подготовке партийного собрания заключается в написании проекта постановления, перечеркивают напечатанное секретарем парткома в работе и принимаются «усиливать» его сторонами: «В свете решений...», искренне считая это необходимым атрибутом.

Анализируя неудавшиеся партийные собрания, секретарь горкома партии говорит, что в нем не прозвучали оценки личной роли ряда на них. Короче — виноват доклад. При этом не вспоминают, что доклад — плод труда только одного его, не думает, что забыл о замечаниях и предложениях с прошлого пленума, что давно не информировал о работе по выполнению ранее принятых постановлений.

Сейчас уже нередки случаи, когда собрания и даже пленумы районов партии проводятся без докладов. Объем подготовительной работы в этих случаях должен быть велик. И никакого формализма! Практика показывает, что нет ничего важнее и действенное непосредственного участия коммунистов в подготовительной работе к собранию. Затем они становятся активными участниками выполнения намеченных планов, тем самым идея их управления делами коллектива, получают моральное удовлетворение.

Конечные результаты собрания больше всего требуют гласности. Если на этом этапе ее не обеспечить, то и при выработке решений она обеспечивается.

Гласность, демократизация, экономическая реформа — все это всколыхнуло душу человека. Началось. Еще только началось) его формирование как активного участника общественного процесса. Логика старого и утверждение нового — всегда болезненный процесс, сопряженный с издержками или возможными ошибками. Путь перестройки нелегок, но он ведет к верной цели.

В. КУМЗЕРОВ,
инструктор отдела организационно-партийной работы обкома КПСС.

СЕГОДНЯ — ДЕНЬ ЗНАНИЙ

Дмитрий Моськин и Николай Стребков — друзья. Они учатся в средней школе № 2 города Сокола. После окончания седьмого класса работали Дмитрий на хлебозаводе, а Николай — в совхозе. Обоим пришлось познать настоящий труд. Нелегко было стоять у жарких печей, помогать на производстве овощей. Но восьмиклассники считают, что это лето для них самое удачное и запоминающееся. Они увидели конкретные результаты своего труда. Взрослые говорили им спасибо и приглашали к себе на следующее лето.

По итогам трудового соперничества класс, где учатся друзья, назвали лучшим. В этом, конечно, несомненная заслуга прежде всего классного руководителя Г. А. Парамоновой и начальника лагеря труда и отдыха Ю. Ф. Кондрашова, которые отвечали за успешное проведение в школе пятой четверти.

НА СНИМКЕ: Д. Моськин (слева) и Н. Стребков.

Фото Н. ЧЕСНОКОВА.

● РЕФОРМА ШКОЛЫ — В ДЕЙСТВИИ

ПЕДАГОГИКА СОТРУДНИЧЕСТВА

Мы вступаем в четвертый год школьной реформы. Доказывать к действию называют учителя тезисы Министерства просвещения СССР навстречу предстоящему IV Всесоюзному съезду учителей: «Перестройки школы — на уровень современных требований». Такого документа мы, педагоги, давно ждали. В нем — прямое отражение идей январского, июньского Пленумов ЦК КПСС, а также широкого общественного мнения.

Сегодня в жизнь школы активно внедряется педагогика сотрудничества преподавателей и учащихся. В связи с тем на недоумение отдельных партсобраниях у нас присутствуют представители ученических организаций и выступают со своими предложениями. Откровенный, серьезный разговор о кадрах школы состоялся, например, на открытом партийном собрании по обсуждению материалов январского Пленума ЦК КПСС. При подготовке собрания среди учащихся распространили анкету, в которой была выражена просьба «укомплектовать школу педагогическими кадрами (кого бы они хотели видеть директором, его заместителями, своим классным руководителем), а также предложить новые формы учебно-воспитательной работы.

Итоги анкетирования «Учитель глазами учеников» мы обсудили на собрании. Для некоторых учителей результаты оказались неприятными, трудно изменить их стиль работы с учащимися. А мне, директору, они помогли более беспристрастно и глубоко оценить свою роль. После собрания меня состоялись деловые беседы с рядом учителей.

Учитель сегодня — ключевая фигура реформы школы. Школе нужен творчески работающий педагог, без боязни внедряющий опыт лучших. Для освоения передового в педагогической практике мы создадим в школе творческие группы учителей. В них войдут «приверженцы разных циклов, а заниматься они будут разработкой какого-либо метода обучения и воспитания. Начнем, в частности, работать по интеграции ряда учебных предметов в старших классах, что даст возможность глубже изучить проблемы учебного плана по разным дисциплинам, исключить их дублирование и перегрузку учащихся.

Творческие группы помогут быстрее самоутвердиться молодым учителям. Возможно, к их деятельности мы привлечем и школьников.

Очень сложная проблема — повышение качества знаний учащихся. Готовясь к педсовету по интенсификации учебного процесса, мы провели анкетирование учеников по вопросам: «Какой урок тебе больше нравится? Когда ты больше устаешь?» и другим.

Положительная, которая процветала в школе долгие годы, снизила интерес ребят к учебе. В школе у нас не успевают 13 учеников, а сколько школьников учатся не в полную силу своих возможностей! Завтра уже — недобросовестные работники.

Для решения этой проблемы считаем необходимыми усилить взаимодействие семьи и школы, школы и базового предприятия. Однако со стороны родителей мы встречаем инертность. В прошлом учебном году мы провели вечер вопросов и ответов, день открытых дверей для родителей. Приглашали для них работников семейной консультации, правоохранительных органов, должностных лиц учреждений. Родители могли в этот день посетить любой урок, занятия кружков, пообедать в школьной столовой. Словом, мы продоставляли возможность окунуться в жизнь школы. Но, увы, родителей пришло очень мало.

Первый опыт перестройки отношений школы и ВРЗ — проведение дней школы на заводе. Учители проводили беседы с рабочими, ребята дали концерты в цехах. Продолжим эту традицию и в новом учебном году. Ее нужно сделать единичным. В целом система «школа-завод» буксует. Помощь завода школе практически не оценивается. Уже год действует «Положение о базовом предприятии», но заводы сих пор не считает нужным школы своими.

Никому нельзя забывать, что школа сегодня переживает трудный период реформы и ей нужна помощь всего общества. Будущее страны начинается со школьной парты.

Л. КУНДИНА,
директор средней школы № 20 города Вологды.

ТОЛЬКО ВМЕСТЕ

Второй год работает у нас новая школа на 624 места. В ней продолжает обучение также дети шестилетнего возраста. Укрепилась база для занятий по труду, появился новый преподавательский состав.

Однако даже в таких прекрасных условиях обучение порой идет не на должном уровне. Главное, на мой взгляд, заключается в правильной организации трудового воспитания. Именно воспитания, а не только обучения. Ребятам необходимо прививать любовь к родной земле, навыки истинного хозяина. Тут без помощи базового предприятия никак не обойтись. Сюда должны идти работники, как в родную школу.

Администрация совхоза «Новленский» правильно понимает свою роль: выделяет необходимую технику, материалы, горючее. Благодаря такому вниманию многие учащиеся прекрасно работают в летнию каникулы на полях и фермах. Хорошо, например, освоили навыки микроволсыки Андрей Черепанов, Дмитрий Копейкин, Олег Артамонов. Они убрали естественные травы на площади более пятидесяти гектаров. Другие мальчики заняты на вертолетах, пасут скот. А девочки восьмого класса Светлана Иванова, Светлана и Кубинова, доярки в Шолохове, Валентина Евергова работала на телятнике. Дети постепенно входят в самостоятельную жизнь, потом многие из них становятся полноправными членами трудовых коллективов. В этом году в совхоз пришли 22 выпускника школы.

Но отнюдь, что нам еще можно и нужно многое сделать в улучшении организации трудового воспитания. Не проведена пока аттестация рабочих мест для учащихся. Некоторым специалистам еще нужно объяснить, что школьникам вполне под силу бесперебойный технологический процесс. Им можно доверить и уход за коровами, и за молодняком. Юноши могут справляться со слесарными работами.

На одной из сессий сельского Совета остро стоял вопрос о работе ученической производственной бригады, которая когда-то была лучшей в районе и области. Но за последние годы руководство совхоза не придавало должного внимания этому коллективу. Мол, своих проблем полно. Забыли о младших товарищах и лучшие механизаторы — члены ученической бригады. Грустно теперь, при виде ее распада. Но дело необходимо поправлять. После сессии стало ясно, что отношение к бригаде, к трудовому воспитанию нужно в корне менять. Школе будет доверено выращивание не только бригада, но и других сельскохозяйственных культур. Вместе с выгодой на полевом деле, надо думать, и механизаторы. На них мы очень надеемся. Сейчас ведем разговор о том, что выпускники могут стать мастерами производственного обучения. Ведь кто, если не они, могут быстро ввести ребят во взрослые дела?

Стало доброй традицией заключать договоры между совхозом и школой. Пришло время ввести в правило дружбу класса и фермы, класса и бригады. Договоры между трудовыми коллективами и школьными звеньями помогут «уплотнить» личное время ребят, еще больше сблизить производством.

В школе сложился хороший коллектив педагогов-единомышленников. Известны города своего дела О. В. Пинская, А. Ф. Будноевская, Н. Ф. Астрова, В. А. Ачукова, Г. Ф. Арктова, В. Г. Пинаева, другие. Можно сказать — подлинные учителя. Поэтому заботятся об эффективности урока, повышении мастерства педагогического коллектива. Сейчас главная задача перед — родителей, учителей, рабочих и специалистов хозяйства — увидеть в школе личность, раскрыть ее профессии, привить навыки труду. Тут важен пример, влияние взрослых. Прежде всего — в школьной. В этой задаче приковано внимание и всех родителей.

Е. РАССКАЗОВ,
председатель исполкома Тотемского сельского совета.

Вологодский район.

● ОБСУЖДАЕМ ПРОЕКТ ПРОГРАММЫ ЗДРАВООХРАНЕНИЯ

ВНИМАНИЕ — СТОМАТОЛОГИИ

В нашей области уровень пораженности кариесом достигает 98—100 процентов. То есть каждый человек нуждается во внимании специалиста-стоматолога. Оказать срочную помощь — удалить больной зуб, например, — мы можем. Но в нашей работе, как и во всей медицине, важно другое: предупредить заболевание. С именощимися штатами, однако, мы не можем вести эффективный диспансерный осмотр всего детского и взрослого населения.

Согласно министерским нормативам четыре специалиста выделяются на десять тысяч детей. Сюда входят и терапевты, и пародонтологи, и хирурги, и ортодонты. Кстати, нуждаемость в ортодонтическом лечении тоже велика, доступность же его ограничена.

Чтобы решать эти вопросы объективно, исходя из реальных условий в области, необходимо расширить функции и обязанности главных специалистов и разрешить им совместно с органами здравоохранения на местах устанавливать должности в пределах допустимых норм. Ну, например, 8 врачей на 10 тысяч человек детского населения — как это установлено в Москве.

Немало остается дел и в профилактической стоматологических заболеваний. Заниматься этим должны специально подготовленные кадры — помощники стоматологов, медицинские сестры, работающие под руководством квалифицированного врача. Таких помощников не готовят вообще, поэтому их могли бы выпускать средние медицинские училища. Проблему подготовки специалистов для комплексной профилактической работы также решать незамедлительно. А пока приказ Министерства здравоохранения СССР, в ответствии с которым следовало еще с 1 января 1985 года начать внедрение программы профилактики стоматологических заболеваний. Не выполняется.

Необходимо также пересмотреть качественные показатели работы врача-стоматолога. Пора оценивать ее не по количеству принятых больных, а по конечному результату: сколько человек вылечил и какова качество лечения). Для этого нужно обеспечить врача всем необходимым инструментарием. Но он в дефиците. Скажем, наконечники для бормашины получаем позовину потребного. Пускать в ход сверла еще хуже. Причем нужны в основном мелкие, а промышленность выпускает большие. Заявки на зеркала удовлетворяют на 20 процентов, на наконечниках — на 25 процентов и так далее.

А какова ваша лабораторные материалы? Сколько возвращаемся к зубным пломбам, что является результатом стремления поднять общую культуру стоматологии. По амальгамам — ситуация такая же, к качественно их остается желать лучшего.

Не хватает многого, в том числе — стоматологических кресел в пристальном внимании.

К. ТКАЧЕВ,
главный внештатный детский стоматолог облздрава.

г. Вологда.

● ВПЕРЕДИ — ЗИМА

ЗАВИСИТ И ОТ НАС

Прошедшая суровая зима строго спросила с нерадивых хозяев, выявила большие недостатки в экономии теплоэнергоресурсов в содержании жилищного фонда. Уроки ее требуют от нас по-деловому. Но-хозяйски подготовиться к предстоящим холодам.

Для создания нормальной температуры в квартире за зиму в среднем сжигается около 15 тонн угля. Незанятыми жилыми в подъездах, разбитые окна в лестничных клетках могут привести из строя систему отопления. Неутепленные оконные проемы, входные и балконные двери снижают температуру в квартирах на 3—4 градуса и требуют дополнительного расхода до трех тонн угля. Перерасход топлива, воды, электроэнергии — это перерасход личных и государственных средств, а также материально-технических ресурсов.

От всех нас во многом зависит нормальный температурный режим в жилых помещениях в зимнее время. Важно своевременно утеплить лестничные клетки, входные и балконные двери, окна, наконец, об этом нерадивому соседу.

Облкоммунхоз обращается к гражданам с просьбой не проходить равнодушно мимо возможных потерь тепловой и электрической энергии, совместно с работниками жилищно-эксплуатационных организаций принимать незамедлительные меры к устранению недостатков. Заинтересованное участие в проявлении заботы, сознательность и бережливость — залог успешной работы зимой коммунальных сетей и бытового оборудования, создания комфортных условий проживания в каждой квартире.

А. МИХАЙЛОВ,
главный инженер управления жилищно-коммунального хозяйства облисполкома.

«КРАСНОМУ СЕВЕРУ» ОТВЕЧАЕТ:

Заведующий отделом здравоохранения Вологодского облисполкома И. А. ПОЗДНЯКОВ.

В ответ на статью «Взгляд со стороны», опубликованную в «Красном Севере» 19 июня 1987 года, сообщаю, что отделом здравоохранения принимаются меры по улучшению оказания медицинской помощи в Вологодской городской больницей. Произведен ремонт гастроэнтерологического, травматологического, хирургического отделений, клинической лаборатории. Решается вопрос о создании гастрологическое отделение, а также функций областным и республиканским СОС, считаем, нанесет вред охране здоровья как работников транспорта, так и пассажиров. Вместе ненаправленной работы санитарный надзор будет носить отрывочный, локальный характер. В данном случае мы снова вернемся к инспекторскому надзору, который будет осуществляться работниками не обладающими достаточными знаниями о технологии работы транспорта (работа локомотивных бригад, пассажирские перевозки и т. д.).

Выдаваемые рекомендации при этом будут также носить нецеленаправленный характер. Например, наше Вологодское отделение дислоцируется в границах трех областей. Таким образом, санитарный надзор будет осуществляться вместо одной отделенческой СЭС трем областным и десяти районным, у которых свой стиль, свои тактические приемы, да и свои проблемы.

Мы считаем, что тезис об усилении действенности санитарного надзора путем упразднения его в медицинской службе МПС не совсем правильный, так как в случае его реализации будет нарушена целостная структура нашего здравоохранения.

Мы предлагаем вместо фразы «Упразднить санитарно-эпидемиологические станции в системе медицинской службы... Министерства путей сообщения СССР» ...записать: «Придать статус государственного санитарного надзора санитарно-эпидемиологическим станциям в системе медицинской службы... Министерства путей сообщения...».

Теперь о сети на транспорте. Существующей системой информационного, транспортного и хозяйственного обеспечения...

Г. СЛИВ...
председатель ... ранов войны и труда ... логодского отделения ... верной железной дороги ...

г. Вологда.

... и отсутствия подраздел... двенадцатой пятилетки ... удастся построить так ... тающую городу поликлин... на 1200 посещений.

Организовать ... больнице СЖД ... нужно крайне плохо ... ния ее материальной б...

Ускорять реформу профессиональной школы

(Окончание. Начало на 1-й стр.).

Не полностью отвечает потребностям области существующая сеть учебных заведений, особенно на селе, набор специальностей и профессий. В соответствии с требованиями директивных органов училища должны быть, как правило, в каждом сельском районе. Имеют же их только 13 регионов, а в 11 районах действуют филиалы СПТУ. Однако областное управление профтехобразования, областной агропромышленный комитет, руководители училищ и РАПО не проявляют настойчивости и заинтересованности в создании условий для преобразования филиалов в самостоятельные учебные заведения, хотя необходимость этого очевидна.

Для ряда отраслей народного хозяйства, например, таких как целлюлозно-бумажная, пивная, строительных материалов, подготовка кадров не ведется вообще. Мал удельный вес подготавливаемых для работы на новой технике, по прогрессивным технологиям. В целом ряде училищ не устранена многопрофильность, подготовка рабочих кадров ведется по 9—12 профессиям, что отрицательно сказывается на развитии учебно-материальной базы, создании стабильных педагогических коллективов, качестве подготовки молодых рабочих. Не преодолен неоправданный параллелизм в выборе специальностей между профессионально - техническими училищами, а также между училищами и общеобразовательными школами.

Управлению профтехобразования совместно с облисполкомом и горрайисполкомами необходимо устранить отмеченные недостатки, разработать и осуществить комплексную программу перспективного развития системы профессионально-технического образования области.

Одно из самых узких мест в работе системы — комплектование учебных заведений учащимися. Особенно неудовлетворительно идет комплектование училищ, готовящих строителей и сельскохозяйственного профиля. Такое положение не может не вызывать серьезной тревоги и обеспокоенности.

Одной из главных причин имеющихся недостатков, отметил тов. Кущов, является слабая постановка профориентационной работы в школах и училищах, ее низкая эффективность. Нередко она начинается лишь на заключительном этапе обучения и сводится, по существу, к профессиональной агитации.

Облоно, отделам народного образования горрайисполкомов необходимо решительно преодолеть укоренившееся у ряда учителей, а также среди учащихся и их родителей предвзятое мнение о профтехучилищах как учебных заведениях «второго сорта», решительно пресекать попытки некоторых педагогических коллективов направлять на учебу в СПТУ «педагогический брак», слабо успевающих и недисциплинированных учащихся.

Многое в решении данного вопроса зависит от деятельности исполкомов Советов народных депутатов. Нельзя признать нормальным такое положение, когда многие районы (Бабушкинский, Вожегодский, Вытегорский, Вашкинский, Междуреченский, Череповецкий) систематически не выполняют планы комплектования сельских профтехучилищ. Принижен спрос за решение этих задач и со стороны облисполкома.

Областному управлению профтехобразования, облплану, хозяйственным руководителям предприятий, руководителям училищ предстоит в следующем году провести большую организаторскую работу по перестройке планирования, подготовки, переподготовки и повышения квалификации рабочих в связи с переходом на прямые договорные связи училищ с предприятиями.

Коренного улучшения требует экономическая подготовка будущих рабочих. Ее значение резко возрастает в связи с переходом предприятий и организаций на полный хозрасчет, самоокупаемость и самофинансирование, радикальной реформой управления народным хозяйством.

Необходимо коренным образом улучшить работу по формированию у учащихся современного экономического мышления, ответственности за результаты своей производственной деятельности.

Во всех училищах должно быть организовано глубокое изучение материалов июньского Пленума ЦК КПСС, новых методов хозяйствования, методических и нормативных документов по применению принципов хозяйственного расчета и самофинансирования.

Управлению профтехобразования, базовым предприятиям, руководителям училищ и инженерно-педагогическим коллективам необходимо принять действенные меры по развитию производственной деятельности учащихся в учебных мастерских, более эффективному использованию имеющегося оборудования для увеличения выпуска продукции по заказам предприятий, производства товаров народного потребления, предоставления услуг населению. В этом деле допущено серьезное отставание.

Необходимо значительно активизировать производственную деятельность училищ. Должны получить распространение такие прогрессивные формы этой работы, как создание учебных цехов и заводов, открытие ученических ателье по ремонту и пошиву одежды, мастерских по ремонту телевизионной и радиоаппаратуры, организация магазинов и ярмарок по продаже товаров с маркой «Сделано в СПТУ», магазинов кулинарии, хозрасчетных столовых, ремонтно-строительных управлений и т. д. Надо также поставить и решить задачу—каждому сельскому СПТУ полностью обеспечивать себя овощами и картофелем за счет учебных хозяйств. Все это будет способствовать повышению престижа учебных заведений, улучшению их финансового положения, а главное — улучшению учебно-воспитательного процесса, так как производительный труд является главным средством совершенствования профессионального мастерства и формирования таких высоких нравственных качеств личности, как организованность, дисциплинированность, коллективизм, настойчивость в достижении цели, высокая сознательность.

Со всей остротой стоят сегодня и проблемы совершенствования воспитательной работы в профтехучилищах. Особая роль в этой деятельности должна принадлежать коммунистам — преподавателям, мастерам производственного обучения и наставникам. Далеко не в полной мере используются возможности семьи, общественности, учреждений культуры и спорта. Надо в корне улучшить работу комсомольских организаций профтехучилищ—это должно стать неотложным, первоочередным делом горкомов и райкомов ВЛКСМ.

Особую тревогу вызывает рост правонарушений среди учащихся, употребление ими спиртных напитков и наркотических средств. В первом полугодии текущего года возросло число участников преступлений в 19 профессионально-технических училищах. Каждый четвертый подросток, совершивший преступление, находился в нетрезвом состоянии.

Областное управление профессионально-технического образования проявляет непростительное благодушие в этих вопросах. Обсуждение их на коллегиях идет, как правило, по свершившимся фактам нарушений, без глубокого анализа причин, носит дежурный характер и создает лишь видимость активной работы.

Необходимо принять оперативные и действенные меры по наведению должного порядка в организации досуга учащихся, широкому вовлечению их в занятия техническим творчеством, спортом, художественной самодеятельностью. Одной из самых важных и неотложных задач по нравственному оздоровлению ученической среды является борьба с пьянством, наркоманией, токсикоманией, к которой должно быть приковано внимание всех партийных организаций, руководителей училищ, преподавателей, мастеров, родителей, комитетов комсомола.

Отмеченные серьезные недостатки и упущения в деятельности системы профтехобразования говорят о необходимости радикальной перестройки работы коллективов инженерно-педагогических работников, учащихся, областного управления. Каждый работник училища, управления должен отчетливо представлять, что работать так, как он работал раньше, в новых условиях нельзя. Надо решительно отказаться от всего отжившего, мешающего в работе, смело использовать все новое, прогрессивное, помогающее идти вперед. Надо преодолевать психологию ожидания указаний сверху, искать новые подходы к решению назревших проблем.

Главное направление перестройки определено в решениях XXVII съезда КПСС, январского и июньского (1987 г.) Пленумов ЦК КПСС. Это—широкое использование демократических начал в деятельности учебных заведений, развитие гласности, критики, самокритики. К педагогической деятельности училищ в качестве равноправных участников должны привлекаться учащиеся, их представители должны быть введены в состав педагогических советов. Необходимо развивать ученическое самоуправление, многие заботы надо возложить на ребячьи плечи, помогая учащимся добрым советом и требовательным спросом.

Успешное решение задач, стоящих перед системой профессионально-технического образования, невозможно без активного участия базовых предприятий. Закон о государственном предприятии (объединении), одобренный июньским (1987 г.) Пленумом ЦК КПСС и принятый VII сессией Верховного Совета СССР одиннадцатого созыва, обязывает предприятия, закрепленные за СПТУ в качестве базовых, организовать трудовую подготовку учащихся и создавать для этого необходимые условия.

Целый ряд базовых предприятий с должным пониманием относится к выполнению возложенных на них обязанностей.

Однако многие базовые предприятия проявляют инертность и равнодушие в решении поставленных училищами просьб, а иногда просто поворачиваются к ним спиной, держат их буквально на голодном пайке. Особенно это относится к оснащению учебного процесса современной техникой. Примеров можно привести немало. Так, свыше двадцати лет эксплуатируются почти половина швейных машин, каждый третий сварочный трансформатор и заточный станок, каждый четвертый сверлильный и деревообрабатывающий станки.

Вологодский станкозавод за последние годы не выделил среднему профтехучилищу № 1 ни одной единицы оборудования, не направил для работы ни одного мастера производственного обучения. Отсутствуют деловые контакты между СПТУ №№ 4, 12, 19, 29, 33 и базовыми предприятиями: Великоустюгским судостроительно-судоремонтным заводом, Вологодским льнокомбинатом, управлением рабочего снабжения «Вологдалесурс», строительно-монтажным объединением «Вологдаагрострой», трестом «Севэнергострой».

Прошло больше года после сдачи нового корпуса мастерских СПТУ № 34 Череповецкого металлургического комбината, однако оснащение мастерских не закончено, не хватает металлорежущих станков, слесарных верстаков. В училище № 2 этого же комбината токарная мастерская оснащена станками производства системы профтехобразования, которые устарели и не используются на производстве. Аналогичное положение в СПТУ № 28 подшипникового завода.

Такое неправильное отношение базовых предприятий к нуждам училищ должно быть решительно осуждено и не может быть в дальнейшем терпимо. Каждому хозяйственному руководителю следует четко усвоить, что рабочие кадры —это золотой фонд предприятия, что забота о профтехучилище — это забота о будущем производства.

Огромную ответственность за своевременное и правильное решение стоящих перед системой профтехобразования задач несет областное управление профессионально-технического образования, в стиле и методах деятельности которого за последние годы не произошло существенных изменений. Управление глубоко не анализирует и не всегда критически оценивает состояние дел в учебных заведениях. Внимание аппарата не сконцентрировано на узловых проблемах реформы: совершенствование процесса обучения и воспитания, переход на подготовку рабочих широкого профиля по договорам с предприятиями, коренное улучшение профессиональной и общеобразовательной подготовки, повышение трудовой и общественной активности учащихся.

В целях устранения отмеченных недостатков управлению необходимо сосредоточить усилия на организаторской работе непосредственно в учебных заведениях, постоянно оказывать им необходимую практическую помощь, не допускать мелочной регламентации их деятельности, создать условия для высокопроизводительного, творческого труда работников, повышать их ответственность за порученное дело, укреплять деловые связи с местными партийными, советскими органами, отделами народного образования, базовыми предприятиями, общественностью.

В осуществлении реформы общеобразовательной и профессиональной школы должна быть значительно повышена роль Советов народных депутатов, их исполкомов. Именно на них возложено решение принципиальных вопросов развития сети, укрепления и использования материально-технической базы, планирования и комплектования учебных заведений, распределение потоков молодежи, продолжающей учебу после окончания неполной средней и средней школы, создание необходимых условий для трудового воспитания и обучения.

Реформа школы требует усиления партийного руководства этим участком работы. Главное в партийном руководстве — педагогические и руководящие кадры, повышение боеспособности первичных парторганизаций, развитие творческой инициативы коллективов учебных заведений, осуществление строгого контроля за неукоснительным выполнением партийных решений. Горкомы и райкомы КПСС должны глубже вникать в содержание повседневной жизни профтехучилищ. Необходимо поставить дело так, чтобы каждый работник системы профтехобразования был активным борцом за претворение в жизнь идей реформы.

Всем надо помнить, что реформа, коренная перестройка профессионально-технического образования — забота не только педагогов. Это дело общее, каждому есть место для проявления сил в ее осуществлении.

КОРОТКО

● ХАРАРЕ. В Южно-Африканской Республике завершилась общенациональная забастовка горняков. Руководители их национального профсоюза призвали бастующих вернуться на рабочие места после того, как владельцы горнорудных предприятий ЮАР пошли на определенные уступки. Шахтеры требовали увеличения заработной платы, улучшения условий труда, прекращения дискриминации на производстве.

Надо отметить, что многие из требований бастующих не были выполнены. Среднемесячная зарплата шахтеров-африканцев по-прежнему будет составлять только треть от того, что получают работающие вместе с ними белые. Не удалось горнякам добиться и увеличения ежегодного отпуска.

И все же генеральный секретарь национального союза горняков ЮАР Сирил Рамафоза назвал закончившуюся забастовку «победой шахтеров». Наша борьба опрокинула все их представления о нашем профсоюзе, заставила считаться с нами. По словам Рамафозы, закончившаяся забастовка стала лишь частью широкой борьбы, которую южноафриканские горняки будут продолжать в отношениях с хозяевами шахт.

● ТРИПОЛИ. Главное командование ливийской армии распространило коммюнике, в котором говорится, что «ливийские военно-воздушные силы второй день подряд преследуют отступающие остатки войск Хабре, нанося по ним уничтожающие удары в глубине чадской территории».

В то же время газета «Аль-иттихад» со ссылкой на «высокопоставленный ливийский источник» сообщает, что «Ливия информировала правительства ряда западных стран, в том числе Франции, о том, что ливийские силы не выйдут за пределы полосы Аузу и не собираются вести наступательные операции в направлении Файя-Ларжо». В сообщении газеты также говорится, что «Триполи довел до сведения председателя ОАЕ, что Ливия готова к переговорам с президентом Хиссеном Хабре с целью выработки соглашения о демаркации границы с Чадом и урегулирования чадско-ливийских разногласий в рамках ОАЕ».

Что касается реакции Нджамены на последние события в спорной приграничной полосе, то она до сих пор отказывается подтвердить факт установления ливийского контроля на Аузу. В распространенном в воскресенье в Нджамене коммюнике чадского военного командования говорится лишь, что в районе Аузу сложилась «серьезная ситуация» и что «ливийские самолеты подвергли бомбардировке четыре населенных пункта».

● МАНИЛА. Обе палаты филиппинского конгресса приступают к совместному расследованию возможного участия Центрального разведывательного управления США в подготовке военного мятежа, который был подавлен правительственными войсками в прошлую пятницу, заявил здесь председатель комиссии сената по обороне и национальной безопасности Рауль Манглапус.

У нас имеются сведения, сказал он, что генерал Джон Синглауб, который недавно побывал на Филиппинах, и ряд других американских военных крайне правых взглядов могли оказать воздействие на участвовавших в путче филиппинских офицеров. Американские разведывательные органы давно проводят мысль о том, отметил сенатор, что внутренние проблемы страны могут быть решены только военным путем.

Свои опасения относительно подрывной деятельности ЦРУ на Филиппинах высказали также и другие конгрессмены. Депутат палаты представителей Флоренсио Абад заявил, что есть несомненная связь между попыткой военного переворота и ширящимся на Филиппинах движением за ликвидацию размещенных здесь американских военных баз. Рост таких настроений, указал он, беспокоит внешние силы, заинтересованные в сохранении здесь военного присутствия США.

● НЬЮ-ЙОРК. Командование военно-морской группировкой США в районе Персидского залива отдало приказ усилить охрану плывущих под американским флагом кувейтских танкеров «Чесепик-сити», «Серф-сити». Танкеры направляются к кувейтским берегам для загрузки нефтью в сопровождении сразу 6 кораблей США. Группа сопровождения включает ракетные фрегаты, эсминцы и вертолетоносец «Гуадалканал».

● ТОКИО. Учения военно-воздушных сил США и Японии начались сегодня в районе Хонсю — главного острова японского архипелага. Их цель — отработка взаимодействия боевой авиации двух стран.

Учения, которые проходят в воздушном пространстве над префектурами Аомори и Акита и прилегающих морских районах, продлятся два дня. К ним подключены, помимо военных самолетов, корабли японских военно-морских сил с базы Оминато на севере Хонсю.

(ТАСС, 31 августа).

НА ЯРМАРКУ В БРНО

ПРАГА. (ТАСС). Более тридцати стран мира примут участие в традиционной 29-й международной машиностроительной ярмарке в городе Брно, которая откроется во второй половине сентября. На ней будут широко представлены новые образцы отечественного и зарубежного машиностроения.

В выставочный городок ярмарки начали поступать первые экспонаты из СССР, ГДР, Швейцарии, ФРГ и других стран.

МИР СЕГОДНЯ

НА ЗАРУБЕЖНЫХ МЕРИДИАНАХ

В СТРАНАХ СОЦИАЛИЗМА

БЕРЛИН. Под лозунгом «Учителя —за мир»в Дрездене прошел митинг, в котором приняли участие педагоги ГДР, Польши и Чехословакии. В своих выступлениях они указывали, что учитель только в том случае пожинает хорошие плоды своего труда, когда его ученики вырастают активными гражданами — выразителями интересов общества и преданными сторонниками дела мира. Профсоюзы учителей уделяют поэтому неусыпное внимание воспитанию у молодых людей чувства любви к миру, готовности бороться за него.

В принятом совместном заявлении педагоги трех братских стран подчеркнули стремление уделять в повседневной работе со школьниками большое внимание пропаганде и разъяснению миролюбивых инициатив, с которыми выступают социалистические государства.

ВАРШАВА. По традиции День шахтера в СССР, отмечаемый в последнее воскресенье августа, польские горняки встретили как общий праздник тружеников отрасли обеих стран. По случаю профессионального праздника советских коллег в Гливице состоялось торжественное собрание, на котором присутствовали представители трудовых коллективов многих шахт народной Польши. Выступавшие на нем подчеркивали, что в нынешнем году торжества по случаю Дня горняка проходят под знаком празднования 70-летия Великого Октября. Они отмечали важное значение советской помощи в восстановлении и развитии угледобывающей промышленности ПНР.

СОФИЯ. Успехом увенчались продолжительные работы болгарских и советских специалистов в области лазерной техники. По заказу судостроительной промышленности СССР в Пловдивском объединении «Оптические технологии» создан опытный образец новой лазерной системы для раскройки листового металла различной толщины. Она обеспечивает высокую скорость и точность резки металла по заданной программе. До конца года будут завершены работы по подготовке новой системы к серийному производству. (ТАСС).

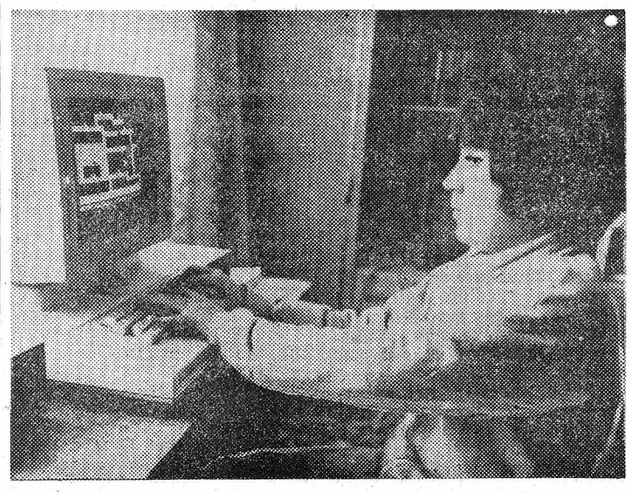

Имя мальчика, сидящего за персональным компьютером, известно всей Болгарии. Это Иван Сарафский—первый гражданин НРБ, которому год назад была сделана пересадка сердца. Тяжело больного мальчика вернули к жизни искусные руки профессора Ивана Чиркова, а также его коллег из клиники Национального центра сердечно-сосудистых заболеваний Медицинской академии НРБ.

Фото София Пресс — ТАСС.

КОКОМ—«ДИТЯ «ХОЛОДНОЙ ВОЙНЫ»

«Нынешнее состояние экономических связей Восток — Запад неудовлетворительно». Так заявил Председатель Совета Министров СССР Н. И. Рыжков во время недавнего визита в Австрию, указав, что одной из главных причин этого является политика искусственных ограничений, проводимая США.

Трудно признать нормальной ситуацию, при которой доля торговли Восток — Запад составляет 4 процента мирового товарооборота: такое положение абсолютно не соответствует уровню хозяйственного развития государств обеих систем. Противоестественное положение вещей — прямое следствие «триады» преград, воздвигнутой Западом на пути взаимовыгодного сотрудничества. Это — ограничения на экспорт так называемых «стратегических» товаров и технологии, ужесточение условий кредитования взаимной торговли и дискриминационный импортный режим в отношении продукции социалистических стран. При этом во главу угла ставятся различного рода ограничения экспорта по линии КОКОМ — координационного комитета по многостороннему экспортному контролю.

«Дитя «холодной войны», КОКОМ был создан по инициативе США в 1949 г. Членский состав организации — 15 государств НАТО и Япония. Первоначально обеспечение решений КОКОМ, а точнее говоря, США шло достаточно просто: «строптивое» государство сталкивалось с перспективой лишения американской помощи в рамках «плана Маршалла».

Американский нажим на союзников привел к тому, что к середине пятидесятых годов запретительные списки КОКОМ насчитывали более 2000 товарных позиций, а каждая позиция в свою очередь—десятки наименований. Это составляло почти половину товаров, обращавшихся тогда в мировой торговле. С ростом взаимозависимости мировых хозяйственных связей союзники Вашингтона стали все чаще отказываться следовать диктату «драконовских списков»: деятельность КОКОМ шла вразрез с их долгосрочными экономическими интересами, требовавшими налаживания сотрудничества Восток —Запад.

В период разрядки КОКОМ и вовсе, казалось бы, ушел в тень: было сохранено лишь 125 контролируемых им товарных позиций, а к началу 80-х годов списки КОКОМ возросли до 200 товарных позиций.

Таким образом, «возрождение» КОКОМ непосредственно связано с приходом к власти администрации Р. Рейгана. Как писала французская печать, в «крестовом походе по всем азимутам» против социалистических стран Белый дом придавал особую значимость этой неофициальной секретной организации для оказания экономического давления на страны ОВД.

Под давлением Вашингтона начался процесс «обновления» списков «стратегических товаров». По сути дела, речь шла об их расширении за счет наукоемких технологий и «ноу-хау». На смену «товарному бойкоту» шла «технологическая блокада» социализма. От западных союзников требовалось строгое соблюдение запретительных списков КОКОМ, а самой организации было предоставлено право контролировать национальные системы экспортного регулирования. Чтобы предотвратить обвинения в адрес США о явном нарушении суверенитета стран НАТО и Японии, Вашингтоном была инспирирована кампания по дискредитации и запугиванию тех представителей деловых кругов, которые продолжали поддерживать торговые и научно-технические связи с СССР. Если до середины 80-х годов такие люди могли быть подвергнуты судебному преследованию, то принятый в 1985 г. американский закон о контроле над экспортом дополнил такие меры системой штрафования: за нарушение правил КОКОМ штраф мог достигать 100 тыс. долл., а в «особо серьезных» случаях — 1 млн. долл.

Используя этот закон, Белый дом стремился привязать к КОКОМ и такие нейтральные страны, как Австрия, Швейцария и Швеция. С 1985 года любая фирма этих государств, имеющая в своей продукции американский компонент или использующая американскую технологию, может быть лишена доступа на рынок США, если она нарушит списки и правила КОКОМ. Так, например, из-за боязни быть «отлученной» от американской технологии шведская компания АСЕА вынуждена прекратить поставки в социалистические страны промышленных роботов, в которых были использованы американские интегральные схемы.

Деятельность КОКОМ нанесла особо серьезный ущерб такой перспективной области экономического сотрудничества Восток — Запад, как взаимовыгодный обмен производственным опытом. Таким образом, закономерно, что налицо потеря доверия со стороны внешнеторговых организаций социалистических государств к западным фирмам. Необходимо особо отметить, что именно они и оказались главной пострадавшей стороной, лишившись выгодных контрактов на миллиарды долларов.

Среди деловых и политических кругов Запада растет понимание бесперспективности затеянной президентом Рейганом «технологической войны» против социализма. Сама идея эта абсурдна, она наносит вред собственным интересам стран развитого капитализма, ослабляет их перед лицом США.

«Нью-Йорк таймс» признает в этой связи, что «ни одна из проданных до сих пор Советскому Союзу технологий не привела к сдвигу в военном балансе... Советский Союз в состоянии в конечном счете создать самостоятельно практически все, что он покупает на Западе». Аналогичного мнения придерживается и председатель национальной ассоциации промышленности США О'Киф. «Экспортные ограничения, — говорит он, — не достигают поставленных перед ними политических и военных целей и наносят существенный вред нашей промышленности».

В последние годы Вашингтон все чаще стремится использовать КОКОМ в качестве прикрытия в конкурентной борьбе. Расчет прост. Ведь именно крупномасштабные заказы с Востока, гарантирующие устойчивый сбыт, позволяют, например, западноевропейским фирмам налаживать серийное производство сложной и капиталоемкой техники, способной потеснить американскую продукцию на мировом рынке. Характерно в этой связи заявление федерального секретаря СДПГ П. Плоца о том, что «КОКОМ — не столько средство для борьбы с Советским Союзом, сколько оружие США для борьбы против экономической конкуренции со стороны Западной Европы и Японии».

Навязывать политические решения, идущие вразрез с объективными процессами интернационализации экономической деятельности государств, — дело исторически обреченное, ибо КОКОМ — единственная международная организация, цель которой — искусственно тормозить международное экономическое сотрудничество.

Петр СЕМЕНИХИН, кандидат экономических наук.

(АПН).

С КОМПЬЮТЕРОМ НА «ТЫ»

ВИЛЬНЮС. (Корр. ТАСС В. Гудас). Отличный подарок к 1 сентября — Дню знаний получили школьники Литвы. В столице республики открылся Дом компьютеров. В нем оборудовано более 60 рабочих мест, где ребята смогут получить первые навыки работы с персональными ЭВМ.

После того, как на торжественном открытии выступил чемпион мира по шахматам, председатель Всесоюзного общества использователей микрокомпьютеров Гарри Каспаров, и первые посетители стали знакомиться с техникой, директор дома Римвидас Бамбалас поделился своими планами.

— Мы постараемся сделать все, чтобы наш дом стал настоящей школой компьютерной грамотности, — сказал он. — И поможет нам в этом экспериментальный завод АН Литовской ССР «Бит», являющийся республиканским центром по производству программной оснастки. Надеемся заняться созданием компьютеров, выполнять заказы предприятий и населения. Для этого оборудуем несколько специализированных залов для работы с базами данных, автоматизированного управления.

Однако для этого пока не укомплектована полностью материальная база дома. На некоторые заявки, отправленные в Госкомитет СССР по вычислительной технике и информатике, Министерство просвещения СССР, Госплан СССР, Академию наук СССР с просьбой выделить фонды на электронно-вычислительную технику, до сих пор нет ответа.

ОСТОРОЖНО, «МЕЧЕНЫЙ» АВТОМОБИЛЬ!

Отныне в Латвии репутация автолюбителей, севших за руль в нетрезвом состоянии, надолго пострадает. К ним применена необычная мера порицания. На машине, владелец которой хоть раз замечен в таком грубейшем нарушении правил движения, устанавливается временный номерной знак особой серии «П...ЛТ». Решение об этом, принятое правительством республики, сегодня вступило в силу.

Специальный номерной знак выдается взамен постоянного отделением ГАИ того района, где транспортное средство состоит на учете. Нововведение не отменяет, а дополняет существующие административные наказания за подобные проступки. Малоприятная «вывеска» должна будет находиться на автомобиле вдвое дольше срока, на который изъято водительское удостоверение. Но если его не отберут, а наложат штраф, тогда провинившемуся придется ездить с «клеймом» Бахуса два года. В отдельных случаях могут быть приняты во внимание ходатайства общественных организаций с места работы владельца машины. ГАИ вправе прекратить наказание по истечении половины назначенного срока.

Корр. ТАСС.

ОРИГИНАЛЬНОЕ БРАЧНОЕ ПРЕДЛОЖЕНИЕ

Общеизвестно, что убедить любимого человека связать с тобой жизнь бывает подчас нелегко. Интересный «довод» нашел двадцатичетырехлетний Джефф Хэнсэн, житель американского города Даллас в штате Техас.

По дороге на работу его избранница Эми-Рут Холит, как обычно, включила настроенный на волну ее любимой радиостанции автомобильный приемник. Каково же было удивление девушки, когда из динамика раздался знакомый голос— Джефф просил ее проехать по определенному маршруту через центр города. Она сделала все, как он просил, и была ошеломлена, увидев висящее поперек одной из самых оживленных улиц огромное, украшенное колокольчиками и голубыми лентами полотнище, на котором полуметровыми буквами было написано: «Эми-Рут Холит, я не могу жить без тебя. Будь моей женой». Оригинальность предложения возымела эффект: она согласилась. По словам самого влюбленного, не пожалевшего двух тысяч долларов на столь необычное предложение руки и сердца, его невеста «действительно заслуживает чего-нибудь совершенно исключительного».

(ТАСС).

ЗОЛОТАЯ ОСЕНЬ

Прозрачная синь небес. Провода в черном ожерелье птичьих стай, изготовившихся кочевать по лугам, перелескам перед отлетом. Набрякшие соком гроздья рябин и позолота березок, алые костры осин, выбежавших из болотца оповестить: осень справляет новоселье...

То было в начале второй половины августа, когда рассеялась пасмурная хмарь и заприпекало солнце в хвойных затишьях.

Как ни толкуй, придется признаться: лютая на морозы зима обернулась из ряда вон холодным и мокрым летом. Запоздалую весну, июнь и июль с их промозглой сыростью не удалось августу наверстать, на что хотелось надеяться — не без оглядки на прошлое.

Больше того, похоже, осень оторвала для себя недели две, таким суровым для ряда районов выдался последний летний месяц. Те же ливни, тот же холод. Провертывались погожие деньки, то словно затем, чтобы мы острее прочувствовали: цынче за ветрами, за ненастьем сила!

Может быть, нас поизбаловали минувшие годы, необычно теплые для северных широт? Свидетельства их — трели соловья майскими ночами на Сухоне, тропы кабанов через январские сугробы близ Шексны.

Умеют птицы и звери откликаться на колебания климата, на перемены окружающей среды. Соловьи — ладно, мы привыкли к ним, будто всегда они водились за Вологдой. Соловьи проникли глубоко на север, соловья слыхали как-то в Архангельске. С кабанами то же самое: теперь не диковина встретить где-нибудь на полях Прикубенья их гурты.

Стоит, однако, напомнить, что вепри после войны, то есть лет сорок назад, почитались за большую редкость даже в Подмосковье. Появились у нас и дубоносы, и зимородки — в районах, смежных с Новгородской, Ленинградской областями.

На днях я видел удода: птица с яркими перьями на носатой головке, точно воинственный убор индейца, героя романов Фенимора Купера, разгуливала по асфальту шоссе в двадцати пяти километрах от Харовска.

Факт примечательный, ведь за южную границу распространения удода принимаются места, расположенные минимум за полтыщи километров отсюда.

Кто он, удод,—просто залетный гость или новосел? Право, жаль, что эту экзотически оперенную птицу наши угодья не приветили теплом.

Природа находится в вечном движении, ей не присущ застой. Предвидеть завтрашний день, на этом основании строить хозяйственную деятельность — постоянное стремление человека.

Да, погода... Не перечислить, сколько прогнозов не оправдалось хотя бы за нынешний год. Видимо, у составителей нехватка данных, слабы связи с фенологами, ведущими постоянные наблюдения за природными процессами, несовершенны оборудование и оснащенность приборами. Ошибки ведут к громадным потерям. Врасплох застигли стужа зимой, запоздалая весна, дождливое лето, и подлинно на ветер полетели миллионы...

Сентябрь — первенец осени. Воспользуюсь, как в предыдущих календарных страничках, «Агроклиматическим справочником по Вологодской области» и представлю его датами фенологии:

1 сентября — начало листопада у вяза.

3 сентября — начало желтения листьев серебристого тополя, черной смородины и шиповника.

6 сентября — то же самое у клена.

8 сентября — начало листопада у ольхи.

11, 13 сентября — листопад клена, затем осины.

16 сентября — отлет журавлей.

23 сентября — начало листопада у яблони.

29 сентября — конец листопада у осины.

Скуповато, не правда ли? Листопад да листопад. Ну и то верно — золотая осень, главное внимание деревьям, сбрасывающим цветной убор.

В целом первенец осени по среднемесячной температуре у нас примерно равен маю. Днем теплынь, лет паутины, зато ночью при луне иней вдруг усеребрит траву. Типичны заморозки со второй половины сентября. Случается, порхают белые мухи. Но это в редкость, как и грозы, завершающий аккорд лета.

Последние его отголоски — желтые пижмы, лиловый короставник, голубизна незабудок в бронзовой полеглой траве, брызги ромашек средь зеленеющей отавы. А то возьмут да выбросят цветы шиповник, земляника, иногда рябина, черемуха, больше же одуванчик, калужница.

Зимы грядущей приметы — печально засквозившие рощи, ледком запечатанная утренняя лужица.

Сыплется, течет пестрый лист. Метут рыжие метели под сытое квохтание дроздов, под синичный свист.

Съем ранних яблок в садах. На полях комбайны. Чадом костров потягивает от картофельных плантаций, и запахи дыма, печеных клубней, сжатых хлебов чудно смешиваются с настоем вянущей в ворохах листвы, моховой прелью лесов.

Много забот осенью в суземах и болотах. У журавлей строевые занятия накануне похода. Медведь, разодобревший на чернике, малине, на овсах, присматривает берлогу. Поползень, не покладая крыльев, носит семена елей, сосен, всякую подходящую ему снедь в щели коры и кладовки замазывает глиной — будто под замок прячет. Он для себя старается, белка — для всех сородичей, когда сушит грибы, вялит гроздья рябин.

Зайчиха, поди, еще навещает крох-подсуслонников: свои, не свои, поит молоком...

Задумывались ли вы, брали ль на себя труд понять: а чьи они—косяк журавлей под облаками, белка на елке, в реке вода, в лугах трава?

Они сегодня зависят от нас, мы от них не меньше.

Да-да, зависим от каждой былинки в поле!

Прошло время бездумного пользования благами природы, бьет час платить по векселям, зачастую просроченным.

Прекрасно, что автомашины проверяются на содержание углекислого газа в выхлопных трубах. Но что это? Сотрудник ГАИ выписывает штраф владельцу «жигуленка», карбюратор, мол, плохо отрегулирован, и рядом — чадят исполинские трубы ТЭЦ.

Не озоном, знаете, они дышат, извергая на Вологду, на окрестности лишь сажи тоннами, зимой снег черный в городе. Впрочем, труб таких— считай, не сосчитать.

А Череповец? Оставим в стороне состояние воздушного бассейна, данные об этом не публикуются, что плодит только слухи, дескать, один Череповец обеспечивает кислотными дождями весь Север страны. Не забыто и никогда не будет забыто, как сбросами череповецких предприятий была отравлена рыба в Рыбинском водохранилище. Трагедия, последствия которой коснутся и грядущих поколений! Тяжелый урок для всех нас!

Наверное, довольно о городах. Вон в селе Ферапонтово умудрились развернуть совхозный поселок, поставить котельную так, что от копоти, дыма портятся фрески великого Дионисия. А шедеврам-то древней живописи без малого пятьсот лет...

«Мы живем в мире, где уже нет чистого воздуха и чистой воды, былого плодородия почвы, — заявил недавно в интервью журналу «Природа и человек» академик И. В. Петрянов-Соколов. — Возникает обратная связь: загрязненная природа ускоряет загрязнение человеческого сознания».

Но это загрязнение, согласитесь, опаснее реки, превращенной горе-хозяйственниками в сток нечистот, или воздуха, от которого жухнут, осыпаются даже вечные минеральные краски и не выдерживает металл.

В расчистке завалов прошлого, в нравственном совершенствовании нас, несомненно, важную роль сыграет экологический всеобуч.

Мир изменился, и нам пора перестраиваться, чтобы жить в нем. Учиться жить и выживать.

Мы за все в ответе, у нас и у земли, где родились, одна судьба.

Нерасторжима наша связь хоть с журавлями в небе, хоть в поле с колоском — здесь наше счастье и надежды на будущее...

ИВАН ПОЛУЯНОВ.

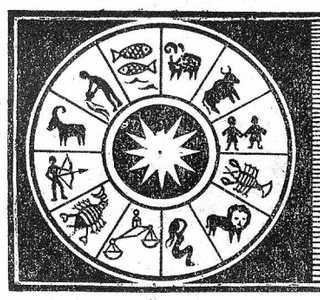

КАЛЕНДАРНАЯ СТРАНИЦА

СЕНТЯБРЬ

● ВЕРНЫ ЛИ ПРИМЕТЫ?

ХМУРЕНЬ И ЗОРЕВНИК

«Хмурень» — так называли в старину на Руси сентябрь. Он еще и зоревник. Считали: чем суше и теплее сентябрь простоит, тем позднее наступит зима.

Присматривался крестьянин к приметам в первом осеннем месяце, примечал его особенности.

1 сентября — Стратилат-тепляк. Тепляк держится, ушедшему лету вслед кланяется. Максимальная температура утром в этот день за последние двадцать лет была плюс 15 градусов (1969), а минимальная плюс 3 градуса (1980).

5 сентября — первые заморозки. На Луппа — овсы морозом лупит. В Вологде в этот день в 1979 году наблюдался иней (с 3 по 8 сентября).

11 сентября — Иван постный — осени отец крестный.

14 сентября — Семен-летопроводец. Первая встреча осени. «На Семена—день до обеда сей-паши, а после обеда на пахаря вальком маши».

С 14 сентября начинается бабье лето (до 21.09). Если первый день бабьего лета ясен, то и осень будет теплая. Бабье лето ненастное — осень сухая. Сырое и холодное бабье лето было в 1977, 1978, 1985 годах, сухое — в 1973 и 1974 годах.

19 сентября — михайловские утренники. В Вологде в 1967 году было 0 градусов, а в 1976— иней.

21 сентября — вторая встреча осени — осенины. На травах сильные росы. День укоротился на 5 часов. Сильный иней наблюдался в 1975—1976 годах.

24 сентября—Федорин день, всякое лето кончается. Не каждое лето до Федоры дотянет. Две Федоры в году: осенняя и зимняя. Народная пословица говорит: «Осенние Федоры подол подтыкают (грязно), а зимние — платком рыло закрывают (стужа)».

27 сентября — Воздвиженье, третья встреча осени. «Сдвиженье» тепло сдвигает, а холод надвигает. Первый снег в этот день выпадал 27, второй — 30 сентября 1976 года, холода начались с 24 сентября (минус 2 градуса), и тепло больше не возвращалось до весны 1977 года.

В 1986 году морозы начались 26 сентября, первый мороз был в 1980 году (минус 2 градуса) второго сентября, первый снег выпал 20 сентября 1977 года.

* * *

Гром в сентябре предвещает теплую осень.

В лесу обилие рябины — осень дождливая.

Много паутины на «бабье лето» — к ясной осени и холодной зиме.

Если листья на деревьях желтеют осенью снизу — ранний сев весной будет хорош.

А. КОРЯКОВСКИЙ.

ПОГОДА

Последний месяц лета — август на территории Вологодской области был прохладным. Резкие понижения температуры отмечались во второй и третьей декадах месяца. Часто проходили дожди, но они были менее интенсивными, чем в июне-июле этого года.

Каким бывает сентябрь? По многолетним наблюдениям, в сентябре на территории Вологодской области становится заметнее общее понижение температуры воздуха. От августа к сентябрю средняя месячная температура воздуха понижается на 3—5 градусов и составляет 8—9 градусов.

Обычно 6—12 сентября происходит переход среднесуточной температуры воздуха через 10 градусов в сторону ее понижения. Во второй декаде месяца отмечены средние сроки возникновения заморозков. Ранние осенние заморозки характерны и для первой декады месяца. В отдельные годы при значительных похолоданиях температура воздуха понижалась до 6—8 градусов мороза.

Интенсивнее и чаще заморозки повторяются на востоке области. Холодным за последние годы был сентябрь 1968, 1976, 1977, 1978 годов.

Интенсивность осадков по сравнению с летними месяцами уменьшается за счет снижения влагосодержания воздуха на фоне общего понижения температуры, сумма их за месяц составляет 60—80 мм.

По сведениям Гидрометцентра СССР, в сентябре 1987 года средняя месячная температура воздуха и месячное количество осадков ожидаются близкими к средним многолетним величинам.

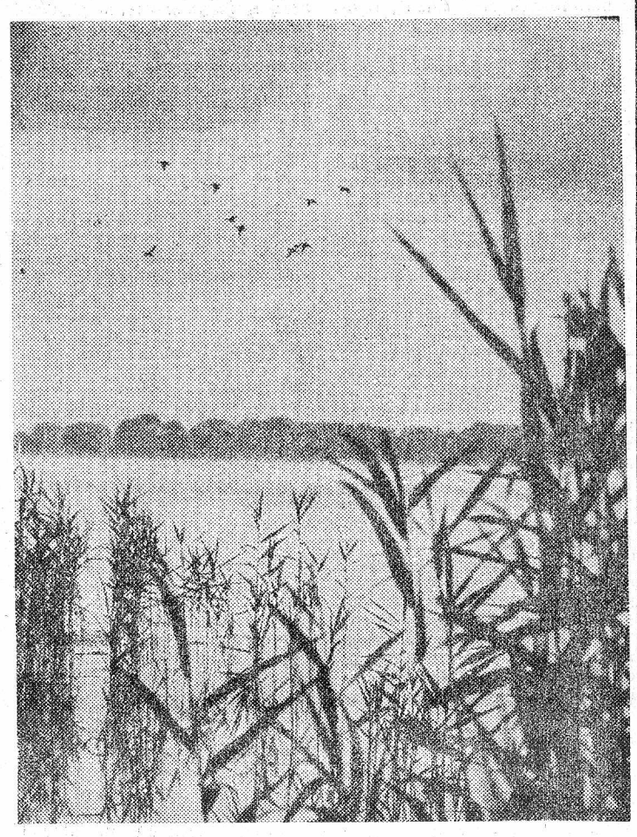

В СЕНТЯБРЕ. Фото В. СОБРОВИНА.

● ВСТРЕЧИ НА ЭКОЛОГИЧЕСКОЙ ТРОПЕ

ЛЕТУЧИЕ МЫШИ

Тихими вечерами в старых парках или на берегах прудов, небольших озер можно увидеть необычных животных, которые совершают в воздухе головокружительные пируэты. Это вылетели на ночную охоту рукокрылые или, как их часто называют, летучие мыши.

На самом деле к мышам эти животные никакого отношения не имеют, если не считать, что оба этих отряда — рукокрылые и грызуны — относятся к классу млекопитающих, а поэтому тело представителей обоих отрядов покрыто волосяным покровом.

Зубы у рукокрылых острые, с резко выделяющимися клыками — свидетельство плотоядности этих животных. И действительно, летая над водой или в лесу среди деревьев, летучие мыши охотятся на ночных бабочек, летающих жуков и других насекомых. При этом они уничтожают огромное количество вредных насекомых. Каждая летучая мышь способна их съесть за сутки до 30—50 граммов.

В нашей местности рукокрылые днем спят, подвесившись задними конечностями к потолку на чердаках, к выступам древесины в дуплах или забираются в щели. Их находили даже в поленницах дров! Висит такое животное, закутавшись в крылья, как в плащ, изредка поворачивая голову и открывая рот.

Летучая мышь, открывая рот, издает ультразвуки, улавливая эхо, отраженное от окружающих предметов. С помощью эхолокации они как бы «осматривают» окрестность, получая информацию об окружающей среде. Таким же образом это животное обнаруживает добычу во время полета.

В экспериментах, проводимых учеными, летучим мышам заклеивали глаза и пускали летать в комнате, где были подвешаны тоненькие проволочки с колокольчиками. Но рукокрылые спокойно лавировали между проволочками и не задевали их.

На зиму животные впадают в спячку, выбирая для этой цели укромные места, где температура не опускается слишком низко, или улетают, как и птицы, в более южные и теплые районы.

Многие стороны биологии этих ночных животных слабо изучены, но известно, что самка рождает всего одного-двух детенышей, которых всегда носит с собой. Гнезд летучие мыши не строят.

В южных районах страны встречается довольно много летучих мышей, у нас же в области это — редкие виды животных, и их необходимо охранять. Самым действенным оказывается охрана мест летнего скопления животных (они часто поселяются некрупными колониями) и мест их зимовки.

В. КИСЕЛЕВ,
доцент Вологодского государственного педагогического института.

КИНО

ИМЕНИ ЛЕНИНСКОГО КОМСОМОЛА — по просьбам участников «Прямых линий» — широкоформатный художественный фильм **«Две версии одного столкновения».** К Всемирному дню мира — на удлиненных сеансах хроникально-документальный фильм **«Дели-1986: доверие и сотрудничество».** Сеансы: 10.50 (удл), 13.10, 15, 16.50, 18.40 (удл.), 21 час.

«САЛЮТ» — новый цветной художественный фильм **«Юность Бемби».** Сеансы: 9.30, 11, 12.20, 14 часов. На сеансах в 15.30, 17.10, 18.50 (удл.), 21.10 — новый цветной художественный фильм **«В условиях неочевидности».** МАЛЫЙ ЗАЛ — **«Союзкинофонд» представляет кинокомедии молодых кинематографистов «Праздник «Нептуна», «Эй, на линкоре», «Рыжая, рыжая», «Желаю вам», «Свояки».** Сеансы: 9.40, 12.30, 15.20, 18.10, 21 час.

«РОДИНА» — новый цветной художественный фильм **«Детская площадка».** Сеансы: 11.20, 16.40, 20.50 (удл.). На сеансах в 9.40, 14.50, 18.30 — новый художественный фильм **«На острие меча».** На сеансе в 13.10 — **открытие кинофестиваля «Здравствуй, школа!».**

«ОКТЯБРЬ» — цветной художественный фильм **«Кто этот человек».** Сеансы: 15, 17, 18.50 (удл.), 21 час. В 13 часов — **торжественный сеанс «Мир — детям планеты».**

«СПУТНИК» — новый цветной художественный фильм **«Подлинная история дамы с камелиями».** Сеансы: 15, 17, 19, 21 (удл.). Для детей на сеансе в 13 часов — художественный фильм **«Армия «Трясогузки» снова в бою».**

ДВОРЕЦ КУЛЬТУРЫ ЖЕЛЕЗНОДОРОЖНИКОВ — цветной художественный фильм **«Одинокая женщина желает познакомиться».** Сеансы: 15, 17, 19, 21 час.

Смотрите, слушайте

ТЕЛЕВИДЕНИЕ

СРЕДА, 2 СЕНТЯБРЯ

ПЕРВАЯ ПРОГРАММА

7.00 — «90 минут». 8.35 — «К 70-летию Великого Октября». «В. И. Ленин. Страницы жизни». Телевизионный многосерийный фильм. «И наступил 1917». Фильм 1-й. «Есть такая партия». 9.40 «Живая природа». 16.15 — Танцует заслуженная артистка РСФСР Е. Евтеева. 16.55 — Премьера документального фильма «Судьба». 17.30—«Пусть всегда будет солнце». II Всесоюзный фестиваль самодеятельного творчества. (Эстонская ССР). 18.15 — «Наш сад». 18.45 —«Сегодня в мире». 19.00 — «Леди и джентльмечы». Мультфильм для взрослых. 19.10 — «Мир и молодежь». 19.55 — «К 70-летию Великого Октября». «В. И. Ленин. Страницы жизни». Телевизионный многосерийный фильм. «И наступил 1917». Фильм 1-й — «Есть такая партия». 21.00 — «Время». 21.40 — «Прожектор перестройки». 21.50 —К национальному празднику Социалистической Республики Вьетнам. Программа телевидения Вьетнама. 22.50 — «Сегодня в мире». 23.05 — «Музыкальное лето во Дзорце-музее в Останкине». Передача 4-я.

ВТОРАЯ ПРОГРАММА

8.15 — Премьера документальных фильмов. 8.35—М. Глинка. «Вальс-фантазия». 9.05, 13.50 — Немецкий язык. Вступительная передача. 9.35 — «Константин Паустовский. Наедине с осенью». Научно-популярный фильм. 10.05— Учащимся СПТУ. Астрономия. 3-й курс. 10.35, 11.40 — Физика. 6-й класс. 11.05 — «Шахматная школа». Уроки мастерства. 12.10 — «Батальоны просят огня». Четырехсерийный художественный фильм. 2-я серия. 13.20 — «Призвание». 14.20 — «Недаром помнит вся Россия...». У истоков патриотизма русской литературы. 18.00 — Областное телевидение. «По земле Вологодской» — информационная программа. Киножурнал. 18.30 — Футбол. Чемпионат СССР. Перекличка. «Спартак»— «Жальгирис». «Динамо» (Минск) — «Динамо» (Киев). 20.45 — Играет заслуженная артистка РСФСР Э. Москвитина (арфа). 21.00 — «Время». 21.40 — «Прожектор перестройки». 21.50 — «Батальоны просят огня». Четырехсерийный художественный фильм. 3-я серия. 23.00 — Волейбол. Международный турнир памяти В. И. Саввина. Мужчины.

РАДИО

ПЕРЕДАЧИ ИЗ ВОЛОГДЫ

6.40—6.50 — Последние известия. 6.50—7.00—Передача «Кино: факты и размышления». 7.15—7.20 — Объявления и реклама. 8.25—8.30 — Обзор газет «Красный Север» и «Вологодский комсомолец». 8.30—9.00 — Литературная передача «Творчество О. Фокиной». 16.00—17.00 — Стереозаписи. 18.00—18.10— Последние известия. 18.10—18.40 — Радиопрограмма «Сельские горизонты».

ТИРАЖ «СПОРТЛОТО»

Результаты 35 тиража лотереи «Спортлото» «6 из 45» и «5 из 36», состоявшегося 30 августа 1987 года.

«6 из 45»: 3, 10, 23, 31, 41, 42.
«5 из 36»: 15, 18, 23, 28, 33.

(ТАСС).

ВОЛОГОДСКАЯ АВТОМОБИЛЬНАЯ ШКОЛА ДОСААФ

ПРОВОДИТ ПРИЕМ НА КУРСЫ

по подготовке ВОДИТЕЛЕЙ категорий «А», «В», «ВС», «Д», «Е», «КамАЗ».

Прием документов производится с 1 сентября.

Начало занятий 14 сентября.

За справками обращаться по адресу: г. Вологда, ул. Мальцева, 39, каб. 26. Телефон: 2-47-46.

ВОЛОГОДСКИЙ ТРЕСТ ОБЩЕСТВЕННОГО ПИТАНИЯ И СРЕДНЕЕ ПРОФТЕХУЧИЛИЩЕ № 18

ПРОИЗВОДЯТ ПРИЕМ УЧАЩИХСЯ

на 1987-88 учебный год

по специальностям:

ПОВАР 4 и 5 разрядов. Срок обучения: на базе 10 классов — 2 года, на базе 8 классов — 3 года.

ПОВАР 3 разряда. Срок обучения на базе 10 классов — 1 год.

КОНДИТЕР 3 разряда. Срок обучения: на базе 8 классов — 3 года, на базе 10 классов — 1 год.

ОФИЦИАНТ 3 разряда. Срок обучения на базе 10 классов — 1 год.

В училище принимаются лица в возрасте до 30 лет без вступительных экзаменов. Время обучения в училище засчитывается в трудовой стаж.

Принятые в училище на базе 8 классов находятся на полном государственном обеспечении, на базе 10 классов получают стипендию в размере 32 рублей в месяц, имеющие направление от Вологодского треста общественного питания получают повышенную стипендию.

Закончившие училище могут продолжить обучение в Ярославском техникуме или Ленинградском институте советской торговли. Вологодский трест общественного питания направляет окончивших училище своими стипендиатами для обучения в институт.

К заявлению прилагаются: документ об образовании (подлинник), медицинская справка по форме № 086/У, характеристика, справка с места жительства, 6 фотокарточек размером 3×4 см. Паспорт или свидетельство о рождении представляются лично.

Адрес училища: 160005, г. Вологда, ул. Чернышевского, 53. Телефоны: 2-44-47, 2-25-72.

Адрес треста: 160000, г. Вологда, ул. Ленина, 3-а. Телефон: 2-25-41.

ГРЯЗОВЕЦКОЕ СЕЛЬСКОЕ ПРОФТЕХУЧИЛИЩЕ УПК ЦСУ РСФСР

ПРОДОЛЖАЕТ ПРИЕМ УЧАЩИХСЯ

на 1987/88 учебный год

по специальности БУХГАЛТЕР ПРЕДПРИЯТИЯ, ОРГАНИЗАЦИИ АПК.

Срок обучения 10 месяцев. Начало занятий 1 октября.

Прием без вступительных экзаменов.

В училище принимаются лица, имеющие среднее образование

Учащиеся обеспечиваются стипендией в размере 30 рублей в месяц и общежитием.

Заявления о приеме в училище с приложением подлинника документа об образовании, медицинской справки (форма № 086/У), выписки из трудовой книжки, производственной характеристики или характеристики из школы, справки о семейном положении и двух фотокарточек размером 3×4 см сдаются в училище лично или пересылаются по почте.

Адрес училища: 162010, г. Грязовец Вологодской области, пр. Ленина, 41. Телефон: 2-12-53.

Головное конструкторское бюро деревообрабатывающего оборудования выражает глубокое соболезнование начальнику ГКБД Линькову Альберту Васильевичу по поводу смерти его матери

ЛИНЬКОВОЙ
Валентины Васильевны.

ПОГОДА

В ближайшие два дня, по сведениям Вологодской гидрометобсерватории, по области ожидается облачная с прояснениями погода, местами небольшой кратковременный дождь. Ветер западный, 5—10 м/сек. Температура воздуха ночью 5—10, днем 12—14 градусов тепла.

ВАШ ПРИУСАДЕБНЫЙ УЧАСТОК

Раздел ведет кандидат сельскохозяйственных наук А. А. ОСЛОПОВ.

Посадка деревьев и кустарников

Видимо, спрос на саженцы плодово-ягодных культур в этом году будет большим, так как много выпало яблонь, малины, облепихи, есть отход и крыжовника.

Подмерзание яблонь опять напоминает о необходимости высаживать самые зимостойкие сорта. Высокую надежность в этом году имели сталцевые яблони, которые сейчас отлично растут и дали даже урожай. Интерес к ним возрастает — за ними будущее! Вырастить «мелбу», «коричное новое», «осеннее полосатое» у нас возможно только в сталцевой форме.

Замена, видимо, будет нужна и многим яблоням, оставшимся в живых, но сильно поврежденным. К ним нужно подсадить молодняк заранее, чтобы на месте убранного дерева стояло уже крупное растение — более зимостойкое и надежное.

При новых посадках старайтесь сделать так, чтобы на участке был и сад, и огород. Яблоневый сад, пять или восемь деревьев, разместите где-то в углу или у дома, или в строчку. Около него посадите и делянку малины в два-четыре ряда. Так она меньше будет засорять своими отпрысками свои и соседские гряды и особенно кустарники. К яблоням примкните делянку смородины, вместе черную и красную, но разделив интервалом от малинника. С южной солнечной стороны у смородины разместите крыжовник, здесь на открытом месте он меньше страдает от мучнистой росы и поэтому будет более урожаен. Посадка кустарников по границам участка, так распространенная у садоводов, значительно снижает освещенность и просыхание почвы, что способствует появлению грибных болезней, вредителей и сорняков.

Яблоня, как наименее зимостойкая культура нашего сада, требует для себя самого выгодного местоположения. Делянку яблонь нужно, во-первых, разместить на высоком месте и, во-вторых, защищенном от ветра. Нужно находить на участке тихое, безветренное место, где яблони будут мало подмерзать. Например, в створе двух домиков, где наименьшее движение воздуха и наибольшая надежность для дерева. При невозможности укрыть деревья за постройками высаживают их в линию с севера на юг, чтобы ветер обтекал этот строй. По концам размещают зимостойкие растения: иргу, рябины, яблони-китайки, которые снижают силу ветра.

Малина с успехом произрастает в тенистом месте, поэтому ее сажают за забором, постройкой — в глухом месте. Там она хорошо защищена и от мороза, что позволяет зимостойкие сорта выращивать без пригибания.

У многих садоводов малина в этом году не дала хороших приростов — она страдала от избытка влаги. Это опять говорит о том, что ряды кустарника нужно поднимать, делать валы за счет глубоких борозд—канав. Некоторые считают, что растения у них вымерзли в этом году, и выкорчевывают малинник. Это неверное представление — виновата вода, и делянку следует просто просушить.

Из сортов смородины черной в этом году привлек внимание «неросимый», который показал наилучшую урожайность.

Не откладывая на потом, следует начинать перекопку почвы в саду. Заделанная раньше ботва и сорняки лучше перегниют в почве. Сама перекопка должна быть глубокой, глубже заделывают и органику, и растительные остатки. Весной же копают мельче, не выворачивая перегнивающие растения. Прямое отношение это имеет к земляникe, растения которой поглубже заделывают с листьями и корневищами. Гряду эту занимают овощами.

Осенью надо внимательно присмотреться к почве своего сада. У многих весь участок уже представляет сплошной слой торфа или компоста. Такая земля непригодна для выращивания земляники, смородины и яблони, она не просыхает, не прогревается, закисает.

При перекопке осенью вносят фосфорно-калийные удобрения и в саду и под овощи, тогда повторно весной их не добавляют.

В настоящее время продолжается рост у молодых яблонек и у некоторых обмерзших деревьев, что будет снижать их зимостойкость. Немедленно следует прищипнуть верхушки растущих неодревеневших побегов и все точки роста, чтобы направить питательные вещества в запас, на закаливание растения.

Имеющиеся уже у многих садоводов сталцы сейчас нуждаются в подготовке к зиме. Растущие вверх побеги, ветки аккуратно пригибают, переводя их в горизонтальное положение. Сделать это нужно раньше, пока ткани не огрубели, когда они станут ломкими.

Посадку новых яблонь желательно отложить до весны.

● ЭКСПРЕСС-ИНФОРМАЦИЯ УВД

ТОЛЬКО ФАКТЫ

Водители автоколонны № 1702 В. Молодцов, В. Комаров, А. Осюков, А. Михайлов, М. Полыскин и П. Чубыкин, находясь в командировке в Нюксенском районе, устроили пьянку, а затем и скандал, в ходе которого причинили телесные повреждения отцу и сыну Анисимовым. Виновные привлекаются к уголовной и административной ответственности.

* * *

В Вологде совершена квартирная кража — похищено 800 рублей и четыре золотых кольца. Вор проник в квартиру через форточку.

* * *

В г. Красавино Великоустюгского района украден оставленный без присмотра на улице Кооперативной мопед «Рига-3».

* * *

В рейсовом автобусе Кириллов — Вологда у одного из пассажиров из оставленных без присмотра вещей похищены 800 рублей.

* * *

На дороге между деревнями Прокино и Ханево Шекснинского района перевернулась автомашина ГАЗ-53, принадлежащая колхозу имени Калинина. Водитель А. Бойцев и пассажир А. Федотов, который получил смертельную травму, находились в нетрезвом состоянии.

* * *

Осень — время массовых выездов горожан за грибами и ягодами. Уже отмечены случаи, когда люди, заблудившись в незнакомом лесу, не сумели вовремя выйти к назначенному месту встречи.

Помните: ни в коем случае нельзя ходить в незнакомых местах в одиночку. Только осторожность и внимательность помогут любителям лесных прогулок избежать опасности заблудиться.

ФУТБОЛ-87

ВО ВТОРОЙ ЛИГЕ

Госкомспорта РСФСР сообщает о результатах футбольных матчей команд мастеров второй лиги (1 зона) состоявшихся 28 августа 1987 года:

«СК ЭШВСМ» — «Сатурн»—1:0, «Искра» — «Волга» — 4:0, «Красная Пресня»—«ЦСКА-II»—1:0, «Волжанин»—«Динамо»—2:1, «Текстильщик» — «Спартак» — 2:0, «Арсенал» — «Зоркий» — 0:3, «Заря» — «Динамо-II» — 1:2, «Знамя труда» — «Торпедо» —2:0. (ТАСС).

Редактор Н. М. ЦВЕТКОВ.

НАШ АДРЕС: Вологда-1, ул. Челюскинцев, 3

Вход с улицы Октябрьской.

ПОЧТОВЫЙ ИНДЕКС 160001.

ТЕЛЕФОНЫ: зам. редактора — 2-31-41, зам. редактора — 2-31-35 ответственный секретарь — 2-32-51 секретариат — 2-53-31, отделы партийной жизни — 2-55-70 пропаганды марксизма-ленинизма — 2-01-72 промышленности и транспорта — 2-05-13, 2-10-62 строительства — 2-55-30 сельскохозяйственный — 2-04-85, советского строительства и быта — 2-03-37 культуры — 2-31-40 информации — 2-55-23 2-31-42 писем трудящихся и работы с рабселькорами — 5-22-44 2-00-32 приемная писем — 2-00-33, бухгалтерия — 2-55-40 прием объявлений — 2-04-61.

ГЕ—02589. Зак. 6301. Газета выходит 300 раз в год. Тир. 115000. Печать высокая. Объем 2 п. л. Индекс 51080.

Областная типография, 160001, г. Вологда, ул. Челюскинцев, 3