ПРОЛЕТАРИИ ВСЕХ СТРАН, СОЕДИНЯЙТЕСЬ!

КРАСНЫЙ СЕВЕР

ВТОРНИК, 5 МАЯ 1987 года
№ 104 (20968)

Цена 3 коп.

ГАЗЕТА ОСНОВАНА В МАЕ 1917 ГОДА.
Выходит шесть раз в неделю.

ОРГАН ВОЛОГОДСКОГО ОБЛАСТНОГО КОМИТЕТА КПСС И ОБЛАСТНОГО СОВЕТА НАРОДНЫХ ДЕПУТАТОВ

СЕГОДНЯ — ДЕНЬ ПЕЧАТИ

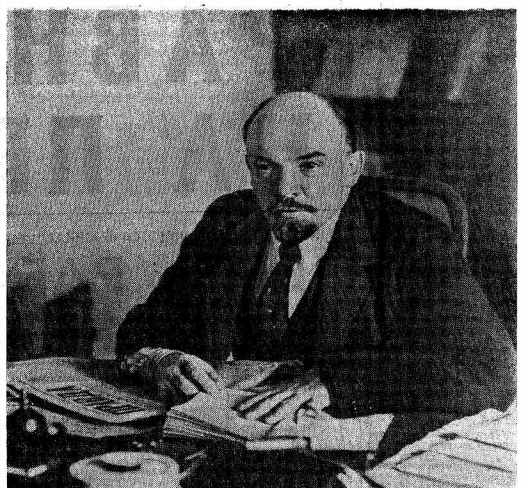

В. И. Ленин в своем кабинете в Кремле. Москва, октябрь 1918 года.

Весеннее поле зовет

ПЕРВАЯ БОРОЗДА

Члены безнарядного звена по выращиванию зерновых в совхозе «Уломский» поручили в текущем году первую борозду проложить механизатору Н. В. Маркову.

Сегодня в этом хозяйстве весенние работы ведутся полным ходом. Вместе с весновспашкой начинается культивация полей, продолжается подкормка минеральными удобрениями лугов, пастбищ, многолетних трав, озимой ржи, внесение туков под яровые культуры.

Р. ДМИТРИЕВ,
диспетчер Череповецкого РАПО.

ВЫШЛИ КУЛЬТИВАТОРЫ

В прошлом году механизаторы бабаевского совхоза «Дубровка» выполнили план подъема зяби. Поэтому весной при обработке пашни основной объем работ приходится на культивацию полей. Именно этим делом и занимаются трактористы Бенжамин Картелешов, Алексей Домецкий и другие.

С. ВАГИН.

Успех машиниста

Машинист самоходного погрузчика ПЛ-2 Валентин Пименович Башкирцев из Идосовского лесопромышленного объединения «Монзалес» досрочно выполнил план двух лет пятилетки в объеме 116 тысяч кубометров. По-ударному потрудился передовой механизатор в период зимних лесозаготовок. Только в марте им было отгружено около 12 тысяч кубометров при плановом задании 5962. Производительность труда, достигнутая в этот период, в два раза превысила нормативную.

Надо отметить, что хорошую основу для нынешней трудовой победы Валентин Пименович заложил еще в первом году двенадцатой пятилетки. Уже тогда он отгрузил сверх запланированного более 52 тысяч кубометров. Причем средняя выработка на машино-смену составила 393,5 кубометра, или 168,5 процента к плановой.

С. НЕТРОВ,
председатель производственно-массовой комиссии профкома объединения «Монзалес».

Об этом писал «Красный Север»

1 мая 1919 года в редакционной статье по поводу переименования газеты «Известия Вологодского Совета рабочих и солдатских депутатов» в «Красный Север» говорилось:

«...Нашей газете придется освещать жизнь нового Севера, красного рабоче-крестьянского, на котором будет твориться новая жизнь. Светом коммунистического сознания должна будет наша газета освещать местную жизнь, проводником и социалистическим путеводителем должна она явиться для местного края. «Красным Севером» будет она называться поэтому».

Рожденный Великой Октябрьской социалистической революцией, «Красный Север» становится глашатаем, борцом и активным организатором людей в строительстве новой жизни в вологодском крае.

Об этом повествует и краткая хроника событий, происходивших на Вологодчине и запечатленных на страницах газеты. Это время, отлитое в газетные строки.

(Хронику событий читайте на 2-й, 3-й и 4-й стр.).

РАВНЕНИЕ НА ПРАВДУ

Сегодня исполняется 75 лет «Правде» — главной газете страны. Появившись в 1912 году на заре революционного подъема, приведшего к Великому Октябрю, она с первых своих номеров явила принципиально новый облик печатного издания. Не зря «Правду» называют ленинской. Владимир Ильич стоял у колыбели большевистской газеты. Вождь мирового пролетариата был еще, вспомним, блестящим журналистом.

Нет, слово «блестящий» тут не подходит. О Ленине рабочие говорили: «Прост, как правда». Вот это соединение глубины и популярности, идейности и доступности, принципиальности и товарищеской теплоты, свойственное Ильичу, стало как бы фундаментом, на котором выросло здание и социалистической прессы.

Сейчас, когда советское общество вступило под руководством партии в пору преобразований, революционных по своему масштабу и значению, важно обратиться к истоку, чтобы проверить себя, выверить курс. Ленинские мысли о печати, о роли и задачах прессы, как никогда, сегодня актуальны.

Вот как, вспоминает В. Д. Бонч-Бруевич, относился В. И. Ленин к печатному органу: «Наша газета — это зеркало нашей партии. Оно должно быть всегда чисто, правильно и не должно ничего искажать... Газету никто и никогда не должен упрекнуть в неправде».

Наметил, элементарная истина, да? Не вспомним, совсем еще недавно и журналистам, и даже читателям было известно, что о чем-то можно писать, о чем-то — нет. Вспомнить полезно не для того, чтобы прийти к банальному выводу: мол, было плохо, стало лучше. И прошлое нуждается в неодносторонней оценке, и будущее не станет хорошим без наших усилий, само по себе. Важно другое: побыстрее вытравить из души «внутреннего цензора» — привычную писать с оглядкой, думать с оглядкой. Сделать это нелегко не только по психологическим причинам. И сегодня, как и во все времена, журналисту нужны смелость, гражданское мужество.

Советская пресса на марше перестройки. Ищет пути упрочения связи с читателями и «Красный Север» — газета, которая ныне лишь на пять лет моложе «Правды» и которой нынче исполнилось 70 лет. Юбилей — это всегда повод осмыслить пройденный путь, наметить перспективу. И здесь жизненно необходимо посоветоваться с В. И. Лениным.

«Чем больше углубляться будем в живую практику, отдаючи внимание и свое, и читателей от вонючее-канцелярского... воздуха, тем успешнее пойдет улучшение и нашей прессы и всего нашего строительства».

Вот главная задача — углубляться в живую практику нашего строительства. Стал ли «Красный Север» справляться с ней лучше, чем прежде? Надеемся, что да. Сделать такой вывод позволяет читательская почта.

Ежегодно областная газета получает больше 20 тысяч читательских писем. Много это или мало? Думаем — мало, и то, что сумма почтальона не становится заметно тяжелее, заставляет тревожиться: значит, для многих читателей наша газета остается еще только источником информации, а не другом и советчиком. Но уже изменился характер почты — и это радует. Меньше стало частных жалоб, больше — общественно значимых сообщений, искренних раздумий, деловых предложений.

Эти перемены — явное следствие демократизации нашего общества. Но не только. Видимо, и газета острыми публикациями дает пищу для размышлений, для упрочения «обратной связи». Судим об этом хотя бы по резко выросшему количеству откликов на газетные публикации. Возьмем самые последние номера «Красного Севера». Читатель Варзинов откликнулся на публикацию «Подворье требует заботы», тов. Махнев — на корреспонденцию «Гордость и слава города», тов. Шишигин — на отчет с партийно-хозяйственного актива «Городу — нашу заботу», коммунист с 1941 года тов. Федчик — на передовую статью «Не гостем, а хозяином» и т. д. Думается, сами заголовки материалов, вызвавших отклики, говорят о направленности и читательских интересах, и газетной тематике.

Связи «Читатель — газета» будем стараться расширять и укреплять, а это значит — больше печатать откликов, давать читателям возможность высказать свое мнение, пусть и не согласное даже с мнением газеты. В этом мы видим один из путей демократизации советского печатного органа.

Не и саму демократизацию можно понимать по-разному. Большая волна всегда несет на гребне пену. И в редакционной почте прибавилось писем демагогических и анонимных, авторы которых, пользуясь модной терминологией, пытаются добиться своих корыстных целей, свести с кем-то личные счеты, апеллируя к гласности и правде. Как быть с такими письмами?

Опять обратимся к В. И. Ленину. «Мы в «абсолюты» не верим. Мы над «чистой демократией» смеемся». Над «чистой демократией» — то есть над подменой сути громкой и пустой фразой. Это и ответ той группе читателей — и счастью, весьма малочисленной, кто считает, что теперь «все дозволено». Нет, не все. Не дозволено делать то, что мешает советским людям успешно трудиться, что разжигает нашу идейную платформу, что тянет нас назад. Такими авторам мы газетную площадь не предоставим.

Другое дело — газета не должна и не будет уходить от острых тем и «колючих» вопросов читателей. В сегодняшнем номере напечатан отчет с Дня открытого письма, проведенного редакцией в поселке Ермаково Вологодского района. Такие встречи журналистов и читателей проводились и раньше, но впредь станут более частыми, «систематичными». Постараемся выходить на них, памятуя ленинское наставление: «Выступая перед массами, надо давать им конкретные ответы».

Надеемся, что читатели обратили внимание: «Красный Север» стал намного критичнее, более последовательно добивается действенности своих выступлений. Такая направленность в работе редакции породила новые проблемы. Одна из них состоит в борьбе с отписками, с бумажным благополучием, с ложнооптимистическими рапортами. Эта чиновничья болезнь возникла не вдруг. Какие лекарства тут пригодны?

Снова вчитаемся в ленинские строки: «Есть ли на деле успехи? Доказаны ли они? Нет ли тут побасенок, хвастовства, интеллигентских обещаний, «надаживается», «составлен план», «пускаем в ход силы», «теперь ручаемся», «улучшение неуклонно» и т. п. шарлатанские фразы, на которые «мы» такие мастера?».

Знакомые и сегодняшнему нашему читателю фразы, верно? Нужны журналистская компетентность, настойчивость, принципиальность, чтобы заглянуть за подобное обещание, вскрыть истинное состояние дела. И здесь, как и в решении других жизненных проблем, мы, профессиональные газетчики, рассчитываем на помощь читателей и прежде всего наших нештатных общественных корреспондентов. Многие десятки людей самых разных профессий и возрастов группируются вокруг редакции. Они — наши «глаза и уши». Пользуясь случаем, благодарим наших внештатных постоянных авторов. Коллектив редакции приложит силы, чтобы число их росло, а качество выступлений повышалось.

Коллектив редакции видит свою задачу в том, чтобы последовательно и ярко проводить в жизнь линию партии, способствовать выполнению задач, которые решает областная партийная организация. А партия предъявляет к нам сегодня истинно ленинские требования. Вспомним, как они сформулированы были в докладе Генерального секретаря ЦК КПСС М. С. Горбачева на январском (1987 г.) Пленуме ЦК КПСС:

«Нам нужна вся правда... Нам очень нужны ответы на многие животрепещущие вопросы, которые поставила и, я думаю, еще поставит перестройка. Нам надо помочь всем перестроиться на деле в духе времени. Вот эту, как говорил В. И. Ленин, организаторскую функцию прессы мы для в день надо усиливать, учиться на деле быть коллективным агитатором, пропагандистом и организатором масс».

Журналистский долг — быть на высоте этих требований.

● ОПЕРАЦИЯ «ЮГ»

ДОСТИГЛИ КИЧМЕНГСКОГО ГОРОДКА

Сложная ледовая обстановка в низовьях Сухоны и в самом Юге задержала проведение операции. Заторы пришлось разбивать с помощью теплоходов. Путь в низовьях Сухоны освободился лишь 2 мая.

Суда, следующие из Вологды, двигались вплотную за ледоходом и сумели войти в Юг на рассвете 3 мая. Утром четвертого мая в Юге уже находились 178 единиц флота Сухонского и Северного пароходств. Первыми пошли в реку теплоходы СТ-4, СТ-9, «Баргузин», «Дон», «Мегра», а также плавучие краны.

Продвижение к верховьям Юга проходит тяжело. Уровень воды в реке низкий. Часты посадки на мель. Контрольные теплоходы постоянно оказывают помощь застрявшим судам.

Около семи утра 4 мая первые суда достигли Кичменгского Городка и встали под разгрузку. Разгружаются они также в районе села Усть-Алексеево Великоустюгского района.

Буксирный флот повел в Юг и первую очередь баржи с нефтеналивом. Они доставляют горючее для весенних полевых работ. Затем буксиры вернутся в Великий Устюг за баржами с удобрениями, каменным углем и другими грузами, которые ожидают тяги на местном рейде.

Заход судов в Юг и продвижение их в верховье реки продолжаются.

Л. СУРАНОВ.

Редакции газеты «Красный Север»

Областной комитет КПСС и областной Совет народных депутатов сердечно поздравляют коллективы редакции, издательства и типографии, общественных корреспондентов, авторский актив, всех читателей «Красного Севера» с семидесятилетием со дня выхода в свет первого номера газеты.

На всех этапах развития социалистического государства газета «Красный Север» была и остается боевым помощником областной партийной организации в осуществлении генеральной линии партии.

Верная ленинским традициям советской прессы, газета постоянно выступала и выступает как коллективный пропагандист, агитатор и организатор масс в работе по успешному выполнению планов хозяйственного и культурного строительства в области.

«Красный Север» сосредоточивает свои усилия на организации выполнения решений XXVII съезда КПСС по перестройке всех сфер жизни нашего общества, мобилизации усилий трудовых коллективов на реализацию заданий пятилетки, на достойную встречу 70-летия Великой Октябрьской социалистической революции, улучшение коммунистического воспитания трудящихся.

Желаем коллективам редакции, типографии и издательства «Красного Севера», всем журналистам и активистам печати новых творческих успехов в решении задач ускорения социально-экономического развития области.

ОБЛАСТНОЙ КОМИТЕТ КПСС. ОБЛАСТНОЙ СОВЕТ НАРОДНЫХ ДЕПУТАТОВ.

ВОЛОГДА-1, ЧЕЛЮСКИНЦЕВ, 3, РЕДАКЦИЯ ГАЗЕТЫ «КРАСНЫЙ СЕВЕР»

Сердечно поздравляем коллектив редакции, авторский актив, читателей «Красного Севера» с 70-летием первого номера. Желаем больших творческих успехов в общенародном деле революционной перестройки во всех сферах жизни.

Правление Союза журналистов СССР.
г. Москва.

* * *

Поздравления получены редакцией «Красного Севера» также от редакционных коллективов карельской республиканской газеты «Ленинская правда» (г. Петрозаводск), «Правды Севера» (г. Архангельск), «Северной правды» (г. Кострома), «Северного рабочего» (г. Ярославль), «Новгородской правды» и других газет.

● ДЕНЬ ОТКРЫТОГО ПИСЬМА

Любовь да совет

Прославиться, очередная встреча с читателями — на сей раз с работниками, специалистами птицефабрики «Ермаково» и местного культурно-спортивного комплекса — предполагалась несколько иной. Есть в «Красном Севере» постоянная, традиционная рубрика — «В зеркале читательских мнений». Хотелось всмотреться в это зеркало, услышать, что нравится и не нравится читателям в нашей газете, за что они советуют обратить внимание. По опыту прошлых встреч и анкетирований готовились услышать и традиционные, увы, упреки в том, что слабо освещается моральная тема, что мало пишем о спорте, что нужны не такие, а другие статьи о сельских и т. д.

Услышали — другое.

Художник, оформивший выменешное в административном корпусе фабрики объявление, ошибся, написал: «В зеркале читательских мыслей». Ошибка — как сон в руку. Собравшиеся в малом зале Ермаковского Дома культуры делились мыслями, говорили о том, что их больше всего волнует,— о своей работе, о деле.

Но прежде чем перейти к изложению этих мыслей, надо объяснить, почему местом встречи было выбрано Ермаково. Здесь расположена фабрика, с которой по существу началась история промышленного птицеводства в области. Сегодня таких фабрик — пять, не считая птицесовхозов, они практически бесперебойно снабжают население цыплятами и яйцом. Трудовые успехи коллективов каждый из нас ощущает на своем обеденном столе.

Ермаковцам эти успехи дались труднее, чем другим. Предприятие возникло в 1965 году, когда типовое строительство подобных фабрик еще не велось. Использовали старые животноводческие помещения. Строились, реконструировались, меняли оборудование.

Сегодня на фабрике трудятся более пятисот птичниц, цыплятник, слесарей-операторов, рабочих других специальностей, специалистов различного профиля. В прошлом году предприятие перевыполнило план на 900 тысяч рублей. И первый квартал нынешнего года закончили успешно. В Ермаково высока выработка на каждого, а себестоимость продукции — самая низкая среди родственных предприятий области. В общем, ермаковцы умеют работать.

За двадцать с лишним лет преобразился поселок. Здесь есть школа-десятилетка, детсад (надо бы еще один, в плане есть, да строить некому), два магазина (пора бы расширяться), хороший Дом культуры, кафе-столовая, где комплексный обед стоит посторонних семьдесят копеек, а работницу фабрики — лишь сорок, медпункт, который в ближайшие месяцы станет амбулаторией.

Как видим, и производство, и социальная сфера здесь развиваются, крепнут, но...

Но жизнь выдвигает новые проблемы, с решением которых нельзя медлить. Вот это ощущение необходимости перемен, активное желание перемен и было, наверное, самым главным, что мы, журналисты, увезли с собой после встречи.

(Отчет о дне открытого письма читайте на 2-й стр.).

С. М. МАКСИМОВ: «Все на землю должны работать! Говорим — перестраиваетесь, а тем, в агропроме, перестраиваются?».

А. В. КУЗНЕЦОВА: «Печатайте больше материалов, которые побуждают к анализу и к тому, чтобы у себя внедрить все лучшее, передовое».

Д. Н. АРТЕМЬЕВ: «Надо установить строжайший учет за выполнением планов социально - экономического развития».

Н. Г. СОГРИНА: «Мы хотели бы начать комплексное воспитание школьников — и художественное, и спортивное».

ПО СТРАНИЦАМ ЦЕНТРАЛЬНЫХ ГАЗЕТ

О ДЕЛАХ ВОЛОГЖАН

«В клубе всегда интересно» — в информации под таким заголовком, написанной в «Учительской газете» за 26 апреля, рассказывается о клубе для школьников и учащихся профтехобразования, созданном в Череповце при горкоме Управлении внутренних дел.

«Причины ясны...» — под таким названием в газете «Советская Россия» за 3 мая опубликована статья писателя Василия Белова.

В газете «Сельская жизнь» за первое мая опубликована статья писателя Александра Романова под заголовком «Веление времени».

Под рубрикой «Подарки Первомаю» в газете «Лесная промышленность» за первое мая опубликована информация, в которой рассказывается о трудовых подарках вологодских мебельщиков.

В «Строительной газете» за первое мая рассказывается о сдаче первого пускового комплекса нового литейного завода в Вологде.

ВЕЛИКИЙ ОКТЯБРЬ 70 ЛЕТ

Об этом писал «Красный Север»

СЕНТЯБРЬ 1919 г.

В Вологде по решению горкома партии состоялся 1-й коммунистический субботник, в котором приняли участие 780 человек, в том числе 420 коммунистов. Участники субботника работали в цехах Вологодских железнодорожных мастерских и выполнили другую работу.

НОЯБРЬ 1919 г.

За два года существования Советской власти в Вологодской губернии открыты 203 начальные школы, 27 школ 2-й ступени, 18 детских садов, 307 библиотек, 756 избы-читален, 31 школа для взрослых, 6 музеев, 60 народных домов и клубов.

АПРЕЛЬ 1920 г.

По решению Вологодского губкома РКП(б) в губернии проведена «Неделя труда фронту». В городах и селах состоялись собрания, митинги по разъяснению задач «Недели» и вовлечению широких масс трудящихся на борьбу с разрухой. Многие коллективы добровольно увеличили и продолжительность рабочего дня, боролись за повышение производительности труда. Повсеместно устраивались субботники и воскресники по восстановлению народного хозяйства.

ДЕКАБРЬ 1920 г.

В Вологде с агитпоездом «Октябрьская революция» находился Председатель ВЦИК М. И. Калинин. М. И. Калинин принял участие в работе VI съезда Советов Вологодской губернии и выступил с докладом о международном и внутреннем положении Советской республики. М. И. Калинин посетил коллективы основных предприятий, заседал ВПВРЗ в Вологде, красноармейцев Вологодского гарнизона, выступал на митингах, беседовал с рабочими, крестьянами, руководителями партийных и советских организаций.

ЯНВАРЬ 1921 г.

В Вологде началась Неделя борьбы с неграмотностью. В ходе Недели проводились митинги, концерты, открыты школы по ликвидации неграмотности.

ОКТЯБРЬ 1922 г.

В Вологде торжественно открыта первая губернская сельскохозяйственная и культурно-промышленная выставка. Было представлено более трех тысяч экспонатов.

МАЙ 1924 г.

В Вологде находился Председатель ВЦИК М. И. Калинин. На вокзале состоялся многочисленный митинг трудящихся города. На митинге М. И. Калинин выступил с речью, в которой ярко и убедительно раскрыл международное и внутреннее положение СССР. М. И. Калинин беседовал с руководителями партийных и советских органов об экономическом положении губернии, особенно в деревне.

ФЕВРАЛЬ 1926 г.

В Вологде находился народный комиссар просвещения А. В. Луначарский. Он принял участие в работе XII губернского съезда Советов и выступил с речью по актуальным задачам социалистического строительства.

МАРТ 1927 г.

В Вологде, в Доме партии, губком партии провел губернское совещание рабселькоров. Совещание обсудило доклад о работе газет «Красный Север» и «Советьянская жизнь» и наметило ближайшие задачи рабочих и сельских корреспондентов.

МАЙ 1927 г.

Сокольский райком партии провел на фабрике «Соколо первую конференцию читателей газеты «Красный Север». Участники конференции внесли ряд предложений по улучшению связи газеты с рабочими сухонских фабрик.

СЕНТЯБРЬ 1927 г.

В Вологде находилась норвежская рабочая делегация в составе 10 человек. Делегация побывала на сухонских предприятиях целлюлозно-бумажной промышленности, в транспортных мастерских Вологды. Где знакомилась с организацией труда и быта рабочих, деятельностью профессиональных союзов губернии.

● КАК ЖИВЕШЬ, МНОГОТИРАЖКА?

БЫТЬ РАБОЧЕЙ ТРИБУНОЙ

Дверь с табличкой «Редакция газеты «Прогресс» бросается в глаза каждому, кто входит в вестибюль управления мебельного объединения. Так же бросается в глаза расположенная рядом большая застекленная витрина, где стоят многочисленные знамена, завоеванные коллективом предприятия за победы в соревновании.

Еще недавно в таком соседстве можно было увидеть известную символику: редакция отдала немалую дань прославлению достижений коллектива. Но сегодня, когда выяснилось, что по многим позициям вологодские мебельщики не выдерживают современных требований. Особенно по важнейшим показателям — ассортименту, качеству, поставки продукции), естественно, вопрос как изменяется характер многотиражной газеты, какую роль она играет в перестройке?

Поделиться своими мыслями об этом мы попросили ее читателей иештатных корреспондентов. Вначале слово представителю новой службы, которая стала ведущей в борьбе за качество продукции. Руководитель госприемки В. И. Гаркушенко говорит:

— На первых порах с введением госприемки на Вологодской мебельной фабрике № 1 у нас сложились довольно напряженные отношения с администрацией. Сейчас они постепенно переходят на более деловую и конструктивную основу. И немалую роль тут сыграла многотиражная газета. Публикуя статьи наших работников и других заинтересованных лиц по проблемам качества, она способствует созданию правильного общественного мнения вокруг этих проблем, нацеливает на пути их устранения. Следует отметить смелость газеты в освещении ряда принципиальных вопросов технологии, долгое время остававшихся в тени. Однако «Прогресс», мне кажется, еще слабо доходит до рядовых исполнителей. По данным первого квартала нынешнего года, 72 процента дефектов происходит по вине исполнителей. То есть перестройки в мышлении, в отношении к делу у многих рабочих и ИТР не произошло. Вот об этом нужно чаще и острее писать, называя конкретных виновников брака. Надо, мне кажется, больше обращать внимания и на распространение передового опыта, шире и нагляднее показывать достижения родственных предприятий, разработки отраслевой науки.

— Да, наша газета в отличие от прошлых лет стала значительно больше писать о недостатках, — сказал бригадир сборщиков цеха № 2 мебельной фабрики № 1, член парткома объединения М. В. Потемкин. — Но обстановка сейчас такова, что критики требуется еще больше. Гласности всякая масу неорганизованности и безответственности. Мы, сборщики, это особенно ощущаем. Комплектующие изделия из цеха № 1 поступают к нам по-прежнему с большим количеством дефектов. Входной контроль, о котором много говорится, поставлен формально. Непонятно, чем же занимаются работники ОТК? Мне кажется, газете нужно чаще печатать такие материалы, в которых прослеживалась бы вся технологическая цепочка производства мебели и соблюдение контроля. Надо также, чтобы в газете чаще звучал голос самих рабочих. Пока же печатаются в основном статьи руководящих и инженерно-технических работников, которые кивают друг на друга...

Согласен с тем, что качество зависит прежде всего от исполнителей. Наша бригада постоянно держит эти вопросы в центре внимания. За первый квартал, например, наши сдано продукции с первого предъявления 97,4 процента при обязательстве 96,5. Но какой ценой это достигнуто? Приходится постоянно исправлять огрехи смежников, а это неучтенная гнила времени и нервотрепка. Мне кажется, газета поступила бы правильно, если бы на первой странице печатала не только фамилии победителей ударных вахт, но и называла бракоделов. Надо выводить их на чистую воду — для этого можно завести специальный сатирический раздел.

— Давно сотрудничаю в газете, люблю заходить в редакцию, — говорит комплектовщик отдела сбыта В. В. Лященков. — Радует, когда по моим корреспонденциям о недостатках принимаются конкретные меры. Но это, к сожалению, бывает нечасто. Недавно, например, написал корреспонденцию «Деньги на ветер», где рассказал о претензиях покупателей к качеству мебели. Есть у нас такой термин — «дохлая», он означает, что покупатель требует заменить ту или иную деталь мебели, оказавшуюся негодной. В прошлом году нами было отгружено «дохлых» семьсот полутора тысяч, причем число их за последние годы увеличивается. Возвращаются целые партии мебели. И одна из основных причин этого — плохая упаковка. Давно уже ставится вопрос о том, чтобы сделать упаковочное оборудование — такой, например, как на мебельных предприятиях Прибалтики. Но у нас на этом экономят, забывая об огромных потерях, которые подрывают и престиж вологодских мебельщиков. Какой будет реакция на мою корреспонденцию, пока не знаю, но не хотелось бы, чтобы печатные слова, как и деньги предприятия, уходили на ветер. Редакция должна быть более настойчивой в вопросах действенности публикаций, отстаивать их перед администрацией и парткомом объединения.

В заключение мы побеседовали с редактором газеты «Прогресс» Л. И. Шабановым.

— Да, процесс перестройки на нашем предприятии проходит сложно, подчас болезненно, — сказал он. — И не только в вопросах качества. Если смотреть на дело глубже, то основная причина всех сегодняшних обстоятельств кроется лежит в многолетней привычке работать по старинке, то есть с расчетом на вал, на объем продукции. Перебороть эту привычку, пожалуй, — главная задача газеты. В этом отношении мы делаем упор на всестороннее освещение процесса демократизации управления производством и на активное участие в этом процессе самой газеты. Удается пока не все — об этом и содействующего замечания и предложения читателей. Все они будут учтены. Главное, к чему нам надо стремиться, — превратить газету в подлинно рабочую трибуну, чтобы критика и самокритика шла не только сверху, но и снизу. Прямой, открытый разговор о всех наболевших вопросах, надеемся, поможет коллективу объединения быстрее преодолеть сегодняшние трудности и впредь высоко держать марку объединения, чтобы она всегда отвечала своему названию — «Прогресс».

Е. ВАСИЛЬЕВ.

● ПРОШУ СЛОВА

Надежные спутники

Алевтине Александровне Шаргиной, оператору машинного доения коров из совхоза «Россия» Сокольского района, 24 года. Она окончила зоотехнические отделение Кадниковского сельскохозяйственного техникума, коммунисты хозяйства приняли ее в ряды КПСС, ей присвоено звание мастера животноводства первого класса. Такой чести, как известно, удостаиваются лучшие из лучших. Алевтина, по мнению специалистов хозяйства, подруг по ферме, успешно оправдывает оказанное ей доверие.

В нынешнее время трудно представить сельского жителя, который бы не читал газеты, журналы. Мы с мужем, — рассказывает молодая доярка, — приучаем своих детьми представляем обычную рабочую семью. К нам поступают шесть центральных и местных изданий, из них три газеты. Свободного времени дома немного, но все равно выкраиваю минуту-другую, чтобы прочитать заинтересовавший меня какой-то материал. В газетах, кроме публикаций на четвертой странице, меня интересуют корреспонденции на сельскохозяйственные темы, особенно по вопросам животноводства. Важно знать, как идут дела в других хозяйствах, районах, областях, сравнить результаты их работы со своими, знать, где работаем исправно, что недоделываем.

Трудимся на современном животноводческом комплексе, рассчитанном на содержание восьмисот коров. У нас немало внедрено новинок в организации труда и производства — бригады подряда, по-точно-цеховая структура содержания дойного стада, выращивание телят на открытом воздухе. В сравнении с другими сокольскими хозяйствами работаем не так уж плохо. Справились с заданием прошлого года. За четыре месяца текущего от каждой коровы получено по 900 килограммов молока, на 130 больше уровня минувшего года. В областном соревновании за высокую санитарную культуру фермы коллективу комплекса присвоен Диплом первой степени. Все молоко сдаем первым сортом, охлажденным.

Публикации в газетах помогают глубже понять роль и значение каждого рядового труженика в общественной работе, жизни. Хочется быть не просто исполнителем указаний специалистов, руководителей, а непосредственным участником перестройки, чтобы и к твоим словам прислушивались. Именно так, с учетом мнения животноводов, у нас и внедрялся бригадный подряд. Однако не обошлось без недоработок. В частности, молоко от коров всего комплекса по молокопроводам поступает в общую емкость. Дорого экономится, сколько конкретно она произвела продукции вчера, сегодня, снижается или повышается продуктивность стада, а если снижается, то какие надо принять меры, предотвращающие падение надоев. КТУ не всегда объективно оценивает вклад каждого. Начальник смен, комплекса разве могут уследить, если какая-то доярка исхитряется сделать массаж вымени, выдоит корову. Поэтому на каждом дворе, а еще лучше в каждой группе коров, надо установить отдельные счетчики молока.

На комплексе внедрена двухсменка. Это очень нравится животноводам, есть время для домашних дел, на комплексе есть где отдохнуть в перерывах между дойками, хорошее снаряжение, наведением санитарного порядка на рабочем месте. К сожалению, в нашем красном уголке почти нет периодические издания. Неужели совхозу нельзя выписать специально для комплекса несколько газет, таких журналов, как «Сельское хозяйство Нечерноземья», «Сельское хозяйство России», «Молочное и мясное скотоводство» и другие. Да еще бы организовали обсуждение той или иной статьи, чтобы глубже развить творческую активность животноводов...

А. ШАРГИНА,
доярка совхоза «Россия».
На снимке: А. Шаргина.
Фото Н. ЧЕСНОКОВА.

● ВСПОМИНАЮТ РАБКОРЫ

О том, что волновало

Сотрудничать с «Красным Севером» я начал еще в 1951 году. Поводом послужили беседовали, что творились в нашем экспериментальном цехе (кстати, и и сейчас здесь работаю): начальник цеха в работе времени занимался изготовлением изделий для себя, а мастер пьянствовал и укрывал пьяниц. Обо всем этом я написал заметку, и когда она была напечатана, порядок в цехе был наведен. Вот тогда я поверил в силу печатного слова, появилось желание и дальше писать в газету.

Следующую заметку я уже отнес в редакцию сам. В отделе советского строительства и быта работала М. М. Смехотина, замечательный человек, отличный журналист. Во многом она помогла мне, поддержала тягу к рабкоровской работе.

Тогда редакция находилась в небольшом здании на ул. Урицкого. Мне по поручению помещался уютный, гостеприимным — может быть, потому, что к нам, рабкорам, всегда относились очень доброжелательно: нас выслушивали, подсказывали темы, учили писать.

А в 1958 году организовали школу рабкоров, которую закончил и я. Из выпускников этой школы впоследствии создали внештатный отдел рабочей жизни. Мы выпускали полосы, на которых писали материалы, подготовленные рабкорами. На еженедельных собраниях мы распределяли темы, особенно обсуждали свои материалы. Были и радости, были и огорчения, если что-то не получалось, по духом никто не падал. Передавали, переписывали свои материалы, чтобы поддержать в своей полосе достаточно высокий уровень.

Не хвастаюсь, скажу — наши отделы пользовались популярностью, на них приходили отклики. Ведь писать мы стараались обо всем, что интересовало рабочего человека, нам он дышал, что его волновало.

Впоследствии все мы, кто закончил школу рабкоров, учились на факультете журналистики университета марксизма-ленинизма, что, конечно, тоже помогло в работе над материалами для газеты.

Я с удовольствием вспоминаю время активной дружбы с «Красным Севером», да и сейчас, пусть и реже прежнего, стараюсь помогать родной газете.

М. УВАЛЕНТОВ,
терпист инструментального цеха Ермаковского вагоноремонтного завода им. М. И. Калинина.

● ДЕНЬ ОТКРЫТОГО ПИСЬМА

Любовь да совет

М. И. ПЕРЦЕВА: «Для строительства хозспособом нужны материалы. Где брать? Мы сами себя можем обеспечить лишь лесом...»

Ю. К. СОРОКИН: «Читал недавно статью в «Красном Севере». Газета вроде и правду написала, да не всю. А гласность предполагает полную правду».

Г. И. ХЛЕБНИКОВА: «В школе «фамильничают», а мы называем ребятишек по именам. Им бы больше внимания, тепла — и не станет «трудных».

— Интересуюсь, как обстоит дело с подготовкой к весенне-полевым работам? — с места в карьер начинает беседу начальник по эксплуатации машинно-тракторного парка фабрики С. М. Максимов. И сразу же выясняется, что вопрос этот — лишь предлог, чтобы сказать о наболевшем. Недовольен Сергей Максимович организацией снабжения запчастями, осуществляемого областным агрокомитетом. Техника простаивает подчас из-за пустяка, какой-то прокладки. Самолеты ее — дело минут в своей мастерской, а трактор предлагают гнать на ремонт... в Бадаево.

— Пора научиться считать деньги. Перестраиваться надо не только производственникам. Встречаюсь с другими хозяйственниками — это всех слышу жалобы на агроснаб. С созданием этой организации бюрократизм не уменьшился, по-прежнему приходится ходить просить — «нет фондов». Это не ответ. Ищите возможности, изыскивайте резервы. Любите землю. Вот я и хочу знать, какие меры принимает агроснаб, чтобы изменить нынешнее состояние дел?

Вопрос поставлен, как говорится, ребром. Сначала показалось, что он не имеет прямого отношения к газете. А если взглянуть поглубже? «Красный Север» не раз обращался к названной теме. Печатались немало критических материалов о нехватке запчастей, о нерациональных решениях доставлять технику в ремонтные предприятия из-за незначительных дефектов. Но нужно, видимо, решать тему глубже, принципиальней. Учтем.

А сейчас передадим вопрос С. М. Максимова заместителю председателя областного агрокомитета И. Д. Арсеньеву и надеемся опубликовать ответ в газете.

Слово берет главный экономист фабрики А. В. Кузнецова.

— Мне нравится «Красный Север», читаю его регулярно, люблю такие выпуски, как «Родник», «Здоровье», но прежде всего ищу в газете «свои» темы.

Свои — это какие? Передовой опыт в области конкретной экономики, организации производства? Это, конечно, в первую очередь. Алла Владимировна хотела бы видеть в «Красном Севере» больше материалов о применении чековой системы учета затрат, об аттестации рабочих мест, о внедрении подряда в растениеводстве и животноводстве.

Но ее, грамотного, ищущего специалиста, волнуют и значительно более широкие вопросы. Изменилась, отметила она, структура капитальных вложений в области. Теперь большая часть средств идет на подъем экономики восточных районов. Соответственно меньше средств выделяется на социально-экономическое развитие хозяйств и предприятий других регионов. А как оснащаются капиталовложения на востоке? Какую отдачу дают? Как быстро обращаются в продукцию? Какова ее себестоимость?

А. В. Кузнецова внесла конкретное предложение публиковать сравнительные показатели экономических показателей районов, как это делается сегодня в газетах в разрезе хозяйств. Предложение принято. В рабочие планы отделов редакции внесены в другие темы, подсказанные нашей читательницей.

В частности, вернется газета и к теме целеобразования, о чем просили участники встречи. Важно, чтобы решения, касающиеся жизни тысячи людей, принимались не келейно, в тиши кабинетов, а становились достоянием гласности. Подготовка не замалчивались недостатки и упущения, подчас очень серьезные, что многие, в частности—старший прораб фабрики М. И. Перцева.

В очереди на жилье стоят 130 работников фабрики. Люди хотели бы участвовать на кооперативных началах в возведении жилья: есть у людей деньги, есть желание иметь свой дом. Такой кооператив и был, собственно, создан. По соглашению сторон фабрика обеспечивает возведение «коробки» и прокладку инженерных сооружений, будущий новосел отделку квартиры. Расходы предприятие и застройщик делят пополам, ссуда выплачивается в течение определенного срока.

Сегодня такой способ возведения жилых домов можно назвать самым, пожалуй, рациональным и социально приемлемым. Кооператив создали еще в 1983 году. Тогда же «Красный Север» рассказал об этом событии, пытался ускорить решение практических вопросов реализации намеченного.

Пытался — но не сумел. До сих пор идет согласование, где строить, какие земли отвести под площадку. «Заволокитили» — вот мнение участников встречи. Директор фабрики В. Г. Белов дал справку: на днях райисполком наконец-то утвердил план развития поселка Ермаково. При въезде в поселок начнется строительство пятидесяти кооперативных домов.

Считая развитие кооперативного строительства на селе особо важным социальным мероприятием, редакция берет ход сооружения таких домов в Ермакове под свой контроль.

К сожалению, газетный отчет не дает возможности хотя бы назвать все предложения, мнениие в ходе встречи, передать возникшую атмосферу заинтересованности, общности.

Казалось бы, интересен главный хозяйственник фабрики В. К. Весновской делает в производственной плоскости. Но как увлеченно говорила Валентина Константиновна о том, что искать талланты нужно по всей области, собирая крупицы воспитательного опыта:

— Уверена, что есть у нас свои Шаталовы и Ильины — учителя с большой буквы. Знаю много преподавателей и мастеров ПТУ—это прекрасные люди. Печатайте их портреты на первой странице наряду с фотографиями передовиков производства!

Но бывает пустым местный Дом культуры, особенно теперь, когда жители объявили свой поселок зоной трезвости. И сегодня здесь тянет лишь, а еще привлекательней планы, которыми поделились на встрече директор Дома культуры Н. Г. Согрина, руководитель танцевального коллектива Г. И. Хлебникова, методист по спорту В. Г. Сорокин. Они мечтают создать комплексную школу искусств и спорта для мальчишек и девчонок поселка.

Здесь опять немало трудностей. Что ж, жизнь развивается, ставит перед людьми новые проблемы — это естественно. Важно, что ермаковцы сознают, какие проблемы стоят перед ними, и стараются решать их энергично. И именно тема тоже найдет отражение в будущих публикациях нашей газеты.

Редакция благодарит коллектив птицефабрики «Ермаково» за внимание к газете. В поселке проживают шестьсот семей — более чем в 350 почтальон каждый день приносит свежий номер «Красного Севера». Приятно, что газета пользуется любовью читателей. Но любовь эта строга, и чем ее раз убедились, а читательский совет — инициативен, но дорог. Еще раз — спасибо!

Отчет со встречи подготовил И. ГОРОВ, наш корр.

Ермаково—Вологда.

● С ДНЕМ ПЕЧАТИ!

Живая история

Наверное, с тех пор, как я научился читать, в мою жизнь вошла наша областная газета. Помню ее публикации времен первых пятилеток, коллективизации сельского хозяйства. «Красный Север» рассказывал о том, как строилась и укреплялась новая жизнь, давал различную бытовую информацию. Так, регулярно указывалось в газете рыночные цены на мясо, молоко и другую сельхозпродукцию, устанавливался их предельный уровень.

Когда меня призвали на Тихоокеанский флот, я и там регулярно получал любимую газету. И пусть приходила она на Дальний Восток на двенадцатый день после выхода в свет, радовался я ей не меньше, чем самой свежей газете. Надо сказать, что «Красный Север» читали и мои друзья-краснофлотцы из самых разных мест страны, и всем он нравился.

Позднее, уже после войны, я и сам стал сотрудничать с газетой. В 1959 году закончил годичную школу рабочих корреспондентов при редакции. Нашими наставниками были, пожалуй, все журналисты, но особенно помнится внимательное, заботливое отношение заведующего промышленным отделом Александра Дмитриевича Лаптева, ответственного секретаря Николая Осиповича Бриша, корреспондента Николая Александровича Волкова. Когда бы мы ни обратились в редакцию за советом, за помощью, для нас всегда находилось время и добрые слова. Была живая, действенная работа.

Сейчас я, как и мои тогдашние товарищи по школе рабкоров, на пенсии. Однако связи с газетой не порываю. С удовольствием открываю каждый номер «Красного Севера», ведь в нем—живое отражение нашей жизни.

А. БУРАКОВ,
рабкор 50—60-х годов.
г. Вологда.

● СОВЕТЫ ЗА РАБОТОЙ

Когда приходит радость

Не бывает дня, чтобы не заглянула в наш медведевский магазин: привезли ли хлеб, каков ассортимент товаров, чисто ли, тепло ли — да мало ли еще вопросов жизни возникнуть. Торговая — частный объект критики избирателей, и мне обязательно нужно быть в курсе дел. Тем более это необходимо было в период подготовки к сессии с повесткой дня «О мерах по улучшению торгового обслуживания населения».

К этой сессии мы готовились особенно тщательно. Мы газеты Приторского сельсовета проверила группа народного контроля, а лесопромхозовские —постоянная планово-бюджетная комиссии. Обратились и к населению: попросили высказать свои претензии, пожелания, предложения—прямо на месте, потому что на нее пригласили всех желающих. Это у нас впервые проводится. В феврале, готовя сессию по социально-культурному развитию сельсовета, за месяц в населенных пунктах вывесили объявления и специальные ящики для сбора предложений и замечаний. По писем было мало. А вот при встрече люди высказывались горячо. И мы поняли, что нужно просто приглашать народ, дать возможность высказаться, а не ждать, когда кто-то за перо возьмется.

Выездное заседание депутатской группы перед сессией —это тоже ощутимая помощь в выявлении истинного положения дел в сельсовете. Вообще, мы поставили такую задачу: депутат в своем округе обязательно должен побывать в каждом доме, и по ряду, обсуждать с хозяевами, выяснить их проблемы, подумать, чем можно помочь. Активность депутата начинается с его тесной связи с избирателями.

В последнее время исполком уделяет усиленное внимание социально-культурному развитию Медведевского совхоза, и в этом направлении мы чувствуем поддержку и одобрение избирателей. Впереди еще много дел. Тем более это необходимо было к период подготовки к сессии с повесткой дня «О мерах по улучшению торгового обслуживания населения».

К этой сессии мы готовились особенно тщательно. Мы газеты Приторского сельсовета проверила группа народного контроля, а лесопромхозовские —постоянная планово-бюджетная комиссии. Обратились и к населению: попросили высказать свои претензии, пожелания, предложения—прямо на месте, потому что на нее пригласили всех желающих. Это у нас впервые проводится. В феврале, готовя сессию по социально-культурному развитию сельсовета, за месяц в населенных пунктах вывесили объявления и специальные ящики для сбора предложений и замечаний. По писем было мало. А вот при встрече люди высказывались горячо. И мы поняли, что нужно просто приглашать народ, дать возможность высказаться, а не ждать, когда кто-то за перо возьмется.

Выездное заседание депутатской группы перед сессией —это тоже ощутимая помощь в выявлении истинного положения дел в сельсовете. Вообще, мы поставили такую задачу: депутат в своем округе обязательно должен побывать в каждом доме, и по ряду, обсуждать с хозяевами, выяснить их проблемы, подумать, чем можно помочь. Активность депутата начинается с его тесной связи с избирателями.

В последнее время исполком уделяет усиленное внимание социально-культурному развитию Медведевского совхоза, и в этом направлении мы чувствуем поддержку и одобрение избирателей. Впереди еще много дел. Тем более это необходимо было к период подготовки к сессии с повесткой дня «О мерах по улучшению торгового обслуживания населения».

К этой сессии мы готовились особенно тщательно. Мы газеты Приторского сельсовета проверила группа народного контроля, а лесопромхозовские —постоянная планово-бюджетная комиссии. Обратились и к населению: попросили высказать свои претензии, пожелания, предложения—прямо на месте, потому что на нее пригласили всех желающих. Это у нас впервые проводится. В феврале, готовя сессию по социально-культурному развитию сельсовета, за месяц в населенных пунктах вывесили объявления и специальные ящики для сбора предложений и замечаний. По писем было мало. А вот при встрече люди высказывались горячо. И мы поняли, что нужно просто приглашать народ, дать возможность высказаться, а не ждать, когда кто-то за перо возьмется.

Выездное заседание депутатской группы перед сессией —это тоже ощутимая помощь в выявлении истинного положения дел в сельсовете. Вообще, мы поставили такую задачу: депутат в своем округе обязательно должен побывать в каждом доме, и по ряду, обсуждать с хозяевами, выяснить их проблемы, подумать, чем можно помочь. Активность депутата начинается

З. БАНДИНА,
председатель исполкома Медведевского сельского Совета Тотемского района.

● С ТОЛСТОЙ СУМКОЙ НА РЕМНЕ

Звяга, Каравайцево, Юрово...

Двадцать пять лет изо дня в день спешит почтальон И. А. Шведова по одному и тому же давно выверенному маршруту. Сначала на почту, в Непотятово, разобрать газеты, журналы, письма (делает она это быстро, почти автоматически, потому что на память может сказать, кто в какой деревне живет, какие издания выписывает), а затем от дома к дому по «своим» деревням — Звяга, Каравайцево, Конищево, Аздотьево, Юрово и снова — в Непотятово. В день километров 16 получается, не меньше.

Самая важная в своей работе Ираида Анатольевна считает постоянно растущий интерес населения к печати. И пусть тяжелее сумка почтальона, ее радует, что, кроме привычных и любимых одно-сельчанами газет «Красный Север», «Маяк», «Сельская жизнь», стали больше выписывать «Советскую Россию», бюллетень «Аргументы и факты», и художественно-политические и художественные журналы.

Ираида Анатольевна — почтальон первого класса, ударник коммунистического труда, ее труд отмечен многими почетными грамотами.

Хороших работников в Непотятовском отделении связи много. Возглавляет его В. Н. Егорова. О ней, пожалуй, не скажешь лучше, чем это сделали жители Спасского сельсовета в книге жалоб и предложений: «Приятно зайти в наше отделение связи. Начальник отделения Валентина Николаевна всегда приветлива, ровна, терпелива, ответит на любой вопрос, поможет, подскажет. С любым человеком она находит общий язык, уходишь отсюда всегда с хорошим настроением».

А. ОДИНЦОВА.
Вологодский район.

На снимке: передовой почтальон И. А. Шведова.

Фото Н. ЧЕСНОКОВА.

ВЕЛИКИЙ ОКТЯБРЬ 70 ЛЕТ

Об этом писал «Красный Север»

МАЙ 1928 г.

Вологодская молочная кооперация командирует своего представителя на международный конгресс по вопросам молочного хозяйства, созываемый в Америке. Выдвинута кандидатура председателя правления Маслосоюза тов. Егорова.

* * *

Вологдамаслосоюз после продолжительного перерыва теперь выступает с партией парижского сладкого масла на рынках Берлина, Гамбурга и Лондона. Экспертная этих городах рассценивает наше масло не ниже датского.

ОКТЯБРЬ 1928 г.

Призыв к решительной борьбе с пьянством не остался без отклика. В редакцию изо дня в день поступают предложения о сокращении сети пивных и лавок Интерсоюзпита, расширении сети культурных учреждений и т. д. Кроме этого, рабочие предлагают более действенные меры в деле борьбы с пьянством, они организуют дружины, группы общества по борьбе с алкоголизмом.

НОЯБРЬ 1929 г.

Вологодский окружком партии провел первую конференцию ударных бригад. На ней определены основные задачи по борьбе за перевыполнение промфинпланов, по совершенствованию руководства социалистическим соревнованием и ударничеством.

ФЕВРАЛЬ 1930 г.

Для выполнения решений чрезвычайной окружной партийной конференции 150 ответственных работников мобилизованы на работу в деревню.

ФЕВРАЛЬ 1931 г.

Газета опубликовала итоги выборов в Вологодский городской Совет. В новый состав горсовета было избрано 199 депутатов в 73 кандидата, из них 1 — рабочих с производства — 150 человек. В составе Совета коммунисты составляли 58, комсомольцы — 9, женщины — почти 28 процентов.

ЯНВАРЬ 1932 г.

«Красный Север» сообщил, что 613 ударников—рабочих Вологды на заявление о приеме в партию в честь предстоящей Северной краевой конференции ВКП(б).

ОКТЯБРЬ 1932 г.

В Вологде прибыла датско-шведско-норвежская рабочая делегация в составе 9 человек во главе с рабочим Эриксоном. В зале состоялся митинг трудящихся города. Во время пребывания в городе делегация познакомилась с работой предприятий промышленности и вузов.

ОКТЯБРЬ 1932 г.

Газета сообщила об открытии в Вологде выставки «Социалистическое животноводство» с целью обобщения и распространения лучшего опыта социалистического животноводства. 97 колхозов и совхозов представили на выставку свои экспонаты.

ДЕКАБРЬ 1932 г.

В газете опубликован рапорт коллектива завода «Северный коммунар» о перевыполнении плана заверщившего года пятилетки.

АПРЕЛЬ 1934 г.

В Вологде по решению горкома партии состоялся районный слет ударников колхозного и совхозного производства.

МАЙ 1934 г.

«Красный Север» сообщил, что по ходатайству пятипятисотки завода «Северный коммунар» выпустили первый автолесовоз грузоподъемностью семь с половиной тонн.

ИЮНЬ 1934 г.

Заместитель наркома просвещения Н. К. Крупская обратилась с ходатайством к редактору газеты «Правда Севера» организовать на страницах газеты спор о работе библиотеки края. В числе газет края, успешно ведущих пропаганду работы библиотек, Н. К. Крупская назвала «Красный Север».

* * *

В Вологде состоялось торжественное заседание партийных, профсоюзных и общественных организаций города, посвященное приезду в город героев Арктики во главе с капитаном ледокола «Челюскин» В. И. Воронниным.

● МЫ ОБ ЭТОМ ПИСАЛИ

ИЩИТЕ ВОЗМОЖНОСТИ

6 января в «Красном Севере» была опубликована моя статья «С выставки — на конвейер», в которой, в частности, подсказывалась на заводе «Северный коммунар» за выпуск товаров народного потребления и устранение несоумменного и недостаточного количества.

Статья в газете напечатана по корреспонденции заместителя главного конструктора завода тов. Виноградова «Быть или наделию на потоке?», в которой автор, ставя ряд принципиальных вопросов организации выпуска товаров народного потребления, в основном все же пытается уйти от критики, переложить вину за срыв программы выпуска товаров на кого угодно — на плановые органы, торговлю, но только не на коллектив завода.

Вопрос серьезный, в нем следует разобраться.

«Северный коммунар действительно относится к так называемым профильным предприятиям. Ему трудно подобрать группу товаров, которая соответствовала бы основному профилю производства. Но разве это освобождает коллектив от заботы наладить выпуск нужных людям изделий? Нет. Выпуском товаров народного потребления должны заниматься все предприятия, независимо от ведомственной принадлежности.

Вопрос, значит, лишь в том, какие изделия выпускать и в каком количестве.

Изучением покупательского спроса, потребностей рынка и возможностей предприятий занимается созданный в прошлом году на общественных началах областной координационный совет. 23 октября 1986 года на заседании совета обсуждался перечень товаров культурно-бытового и хозяйственного назначения, рекомендуемых для освоения и производства на ряде ведущих предприятий машиностроения в 1987—1990 годах. «Северному коммунару», в частности, было предложено освоить на своих мощностях — мотоблок семьсоткосвоенственный и навесные орудия к нему, а также другую ходовую для автомотолюбителей и электрофаеньшину.

В заседании совета принимал участие директор станкостроительного тов. Рогаев и директор «Северного коммунара» тов. Антонин. Они приняли рекомендации. Таким образом говорить о каком-то давлении, «волевом решении» не приходится. Тогда же руководители завода и объединения пообещали, что приложат все силы, чтобы выполнить план производства товаров народного потребления на 1986 год.

Тем не менее план оказался не выполнен. Население недополучило от завода товаров на 26 тысяч рублей. А в первом квартале нынешнего года задание выполнено вообще лишь на 63 процента. Долг перед населением — в денежном выражении — составил 125 тысяч рублей.

Причины срыва определить, по-видимому, нетрудно: завод продолжает выпускать устаревшую продукцию, которая пользается меньшим ограниченным спросом покупателей. Мало того, что не налажен выпуск сложно-бытовых изделий, предприятие не поставлено в торговую сеть и такие сравнительно простые товары, как пасатижи, калено-скоросный инструмент новой конструкции, ковши и дуршлаг пластмассовые, лейка детская пластмассовая, туалетный набор для ванной комнаты.

Опять завод будет искать «объективные» причины отставания? Известно: «Кто не хочет побиться яиц, ищет причины, кто хочет возможности».

Да, прогнозирование спроса на товары народного потребления нуждается в совершенствовании, основа для длительную перспективу. По заказы торговли на предстоящий пятилетний период выдается каждому, а также другую ткань

● СЕГОДНЯ — ДЕНЬ ПЕЧАТИ

Об этом писал «Красный Север»

НАГРАДЫ — ГАЗЕТАМ

В канун Дня печати жюри Центрального Совета Всероссийского Совета общества охраны памятников истории и культуры подвело итоги Всероссийского конкурса на лучшее освещение в республиканских, краевых, областных и городских газетах вопросов охраны памятников истории и культуры за 1986 год.

По итогам этого конкурса областной газете «Красный Север» присуждены второе место и денежная премия.

* * *

Президиум Союза журналистов СССР присудил премии имени М. И. Ульяновой за лучшую постановку массовой работы в городских, объединенных, районных и многотиражных газетах. Среди награжденных — коллектив сокольской объединенной газеты «Сокольская правда». Он удостоен второй премии и Почетной грамоты Союза журналистов СССР.

УСКОРЕНИЕ — ДЕЛО ВСЕНАРОДНОЕ

Итоги областного конкурса газет, радио, телевидения на лучшее освещение социалистического соревнования за 1986 год.

В канун Дня печати президиум областного совета профсоюзов и бюро правления областной организации Союза журналистов СССР подвели итоги конкурса газет, радио, телевидения на лучшее освещение социалистического соревнования за 1986 год. Отмечено, что средства массовой информации стали глубже освещать вопросы, связанные с ускорением научно-технического прогресса, интенсификацией народного хозяйства, трудовой и социальной активности трудящихся, работой в условиях госприемки.

Вместе с тем было подчеркнуто, что в деятельности газет, радио, телевидения есть серьезные недостатки в показе и распространении передового опыта, лучших образцов труда, новых, более совершенных форм соревнования, его творческого характера в условиях перестройки. Желают более высокого уровня журналистского мастерства, жанровое разнообразие публикаций, умение создать яркие, запоминающиеся портреты героев труда. Следует лучше освещать роль социалистического соревнования в идейно-политическом, трудовом и нравственном воспитании человека, развитии его творческих способностей, добиваться высокой действенности публикуемых материалов.

Президиум облсовпрофа и бюро правления областной журналистской организации утвердили решение жюри о победителях конкурса. Решено первое место по первой группе не присуждать. Второе место присудить отделу народного хозяйства областного радио. Третье — отделу сельского хозяйства областной газеты «Красный Север» и редакции череповецкой городской газеты «Коммунист».

По второй группе: первое место — вологодской районной газете «Маяк», второе — кирилловской районной газете «Новая жизнь», третье — чагодощенской районной газете «Искра».

По третьей группе: первое место — череповецкой многотиражной газете «Ударная стройка», второе — газете «Череповецкий металлург».

Коллективы редакций-победительниц награждаются дипломами правления областной организации Союза журналистов СССР и денежными премиями.

РАБОТАЕМ ВМЕСТЕ

Читатели великоустюгской газеты «Советская мысль» уже привыкли к тому, что редкий номер обходится без публикаций на правоохранительную тему. Постоянными авторами газеты являются работники суда, прокуратуры, члены общества борьбы за трезвость. Но самыми активными пропагандистами правопорядка стали сотрудники городского отдела внутренних дел.

Судите сами. В прошлом году в каждом четвертом номере «Советской мысли» публиковались материалы о работе органов милиции, постоянными были рубрики «Пьянству — решительный бой», «Наш клуб «Чаша трезвости», «Нет — нетрудовым доходам», «За безопасность движения» и другие. Недавно к ним присоединились еще одна — «Позорище себя», под ней рассказывается о постоянных посетителях медвытрезвителя.

Многое делают сотрудники милиции вместе с журналистами для организации сельских сходов, на которых рассматриваются вопросы борьбы с пьянством. Кстати, такая форма работы получила в районе широкое распространение и стала действенным выражением гласности, эффективным средством борьбы за трезвый образ жизни.

Регулярно встречаются на страницах местной газеты материалы В. А. Березина, С. Н. Киселева, В. В. Колотова, Н. В. Смирновой, А. Н. Тесаловского. Двое сотрудников милиции — Н. Б. Дувакин и Ю. С. Девятых — являются внештатными корреспондентами газеты. А заведующий отделом писем редакции А. А. Анфиноев имеет удостоверение внештатного сотрудника милиции по линии БХСС. Участвуя в специальных рейдах, он помог выявить не одного нарушителя закона.

В. ЧИСТЯКОВ,
инспектор политотдела УВД облисполкома.

На снимке: журналист А. А. Анфиноев и начальник отдела Великоустюгского ГОВД Н. Б. Девятых обсуждают будущую газетную публикацию.

Фото А. ПОЛИЦИНСКОГО.

● ЭКСПРЕСС-ИНФОРМАЦИЯ УВД

Только факты

Тренер спортивного комплекса треста «Вологдаагростроя» Е. Тютиков, ранее судимый, и рабочий «Агропэлектро» М. Семиряков залезли через окно в один из кабинетов спорткомплекса и похитили оттуда металлический ящик с государственными деньгами, а также спиртные напитки, принадлежавшие Н. Малышеву, директору комплекса. Е. Тютиков и И. Семиряков привлекаются к уголовной ответственности.

* * *

В деревне Басаргино Ростиловского сельсовета произошел пожар в домке кладовщика Грязовецкого линейно-производственного управления магистральных газопроводов В. Иванова. Причина пожара—неосторожное обращение с огнем находившегося в нетрезвом состоянии хозяина дома.

* * *

В поселке Красота Бабушкинского района из гаража Рослинского лесопункта рабочий С. Котенев путем свободного доступа совершил угон автомашины ЗИЛ-131.

* * *

На Вологодском ликеро-водочном заводе задержаны с похищенной продукцией слесарь В. Суворов и электросварщик В. Волков. Первый оштрафован народным судом на 70 рублей, второй привлекается к уголовной ответственности, так как задержан при попытке кражи уже вторично.

* * *

А. Лисин, бригадир биржи сырья Харовского лесопромышленного комбината, управляя мотоциклом в нетрезвом состоянии, съехал в кювет и ударился о дерево. От полученной травмы он скончался.

К нашим боевым помощникам

Сегодня, 5 мая, в Вологде в театре юного зрителя состоится торжественное собрание представителей партийных, советских, профсоюзных, комсомольских и других общественных организаций, коллективов трудящихся, работников и активистов средств массовой информации, полиграфии, связи, Союзпечати, посвященное Дню печати, 75-летию газеты «Правда» и 70-летию областной газеты «Красный Север».

Редакция «Красного Севера» приглашает на торжественное собрание своих общественных корреспондентов, активных помощников и друзей газеты. Начало торжественного собрания в 17 часов.

После торжественного собрания будет показан спектакль Сумского театра юного зрителя «Ромео и Джульетта».

Так печатается «Красный Север». На снимке: печатники В. А. Соколов и В. А. Королев за работой.
Фото Н. ЧЕСНОКОВА.

ИМ СНИТСЯ ЦЕХ

Здания редакции газеты «Красный Север» и областной типографии стоят рядом. По газетный цех типографии — за четверку шагов, а секретарят редакции, обеспечивающий своевременный выпуск газеты,—на пятом. Общаться лично работникам этих служб трудно. Связь обеспечивает выпускающий да выручает пневмопочта.

А лет пятнадцать назад редакция и газетный цех находились в одном небольшом здании, на улице Урицкого. Тогда газетчики и рабочие типографии жили в тесноте, но дружнее, лучше знали друг друга. Сделаешь несколько шагов по узкой железной лесенке —и ты в цехе, у наборных машин. Много трудных вахт отстояли здесь рабочие и газетчики в дни важных памятных событий, происходивших в стране, в области.

Газетное производство — дело хлопотливое. Текст сначала отливаем в металл по строчке. И вот случается, поздно вечером, когда уже все четыре полосы сверстаны и вычитаны корректорами, редактор отбивает важное сообщение ТАСС. Но в газетном цехе на Урицкого, 2 существовало неписаное правило — «Не отвлекать». Секретарь редакции спустился вниз — ему наперстку уже вот улыбающийся начальник цеха Лев Ильич Шацкий.

— Что? Поработаем?! — весело говорит он.

Верстальщик Вадим Александрович Богданов пытается сразу же уточнить, большой ли материал, сколько частей его уже передано. И начинается горячая работа. Линотипистки Н. В. Богданова, Н. Н. Кнаснякова, Э. И. Смирнова, Г. Н. Подосенова набирают текст быстро, без ошибок. В. А. Богданов спует по цеху, как чеховский, только мы сказать привыкаются. Бывало, и столкнется у наборных касс с какой-нибудь верстальщицей. Не упустит случая при этом пошутить. И создавалась такая-то обстановка, когда всем хотелось проявить себя только с лучшей стороны и выполнить свою часть экстренной работы вовремя.

Мужчин среди верстальщиков было двое. Аркадий Васильевич Суров так же любил свою работу, как и Вадим. Верстал аккуратно, споро. Но характер был другой. Сильно нервничал, если удается вёрстка на полосу. А Нина вдруг проронит словечко: «Сделаем!» — и вроде легче стает.

Нина Александровна Махова такая же сдержанная, неуторопливая трудолюбивая. Но уж если улыбнется, то от всего сердца. Их вначале подменяла, а потом стала постоянно работать на верстке «Красного Севера» Галина Ивановна Ананьева, приятная в общении, аккуратная в деле, улыбчивая, кареглазая женщина.

Стереотипщики в типографии чаще трудятся мужчинами, потому что приходится иметь дело с горячим металлом. А у нас не один десяток лет проработали две женщины —Евдокия Ивановна Панова и Александра Алексеевна Сорокина. Без аварий, без замечаний. Александры Алексеевны уже нет с нами.

Наборщики не раз газетчиков выручали. Рассчитать, например, формат набора большой статьи, не так просто. Секретаря редакции не раз обращались к Н. В. Богдановой, когда время поджимало:

— Надя, получится?

Но ведь на глазок это определишь. Чтобы проверить расчет, необходимо время. Надежда Васильевна не сердилась, что ее отрывали от основного дела.

Случалось, материал в отделе редакция подготовит небрежно, а времени для перепечатки нет. Обращались к той же Н. В. Богдановой:

— Надя, набор сложный. Разберешься? Не напутаешь?

— Разберусь!

Работающие сейчас Н. Н. Вдовина, Н. Н. Картошкина, И. Н. Колесова пришли в цех позднее. Но они перенняли у наборщиц старшего поколения лучшее — имеют высокую квалификацию, безотказны при любой работе, умеют держать в экстремальных условиях. Сейчас за линотипами много молодых женщин. Им есть чему поучиться у ветеранов, сидящих за машинами рядом.

Цех полон живой хорошей традиции. Лучшие рабочие с Урицкого, 2 многие годы отработали еще и в новом здании, а некоторые и до сих пор в строю. Просили—Аркадий Васильевич Суров трудился много лет начальником газетного цеха. Эльза Ивановна Смирнова — выпускающим, да еще каким! Не было конфликтов в ее смену, газета выходила по графику. Возникала необходимость — помогала, чем могла, товарищам, чаще сидалась за линотип. Сейчас она в числе лучших наборщиков цеха. У Льва Ильича Шацкого почтенный возраст, но он трудится, старший мастер. Печатник В. А. Соколов все бьется над машиной, печать не удовлетворяет. Цинкограф Юрий Павлович Тедерсон перешел работать в редакцию.

Те, кто на пенсии, по-прежнему живут заботами цеха, выручают, когда просят товарищи помочь. Недавно встретился Нину Николаевну Климовцеву. Она отработала в цехе сорок лет.

— Как живешь, Иночка?

— Нес снятся ночами... Надо ведь было все быстрее, быстрее. А жалко!

Коротко сказала Нина Николаевна, да емко. Работа была нервная, кропотливая, нередко в ночные, сверхурочные часы. А вот не стало ее—и трудно уже на жизнь этот цех, тем, что составляло ее суть. Заняться Нине Николаевне есть чем—у нее трое внуков. И все требуют заботы. А снится нес...

Сейчас в редакции трудятся люди разных поколений. В дни юбилея нельзя не отметить хорошую работу старейшего правщика-профбюро К. Н. Павловой, линкоратров С. Н. Русева и В. Н. Цветкова, стереотипера М. Д. Гусевой, молодого верстальщика Б. Н. Юсупмурзина, печатника Г. В. Цветкова.

В цехе много молодежи. Редакция ждет от нее профессионального роста, работы с пользой отдачей.

Л. ХРУСТОВА.

Следующий номер «Красного Севера» выйдет 7 мая.

Редактор Н. М. ЦВЕТКОВ.

ИЗВЕЩЕНИЕ

7 мая в 18 часов 30 минут в зале Центрального лектория состоится лекционная лекция на цикла: «Психология общения». Лектор — кандидат технических наук А. У. Хараш (г. Москва).

Справка по телефону: 2-95-35.

ТЕАТР

5 мая
«ПЕЛАГЕЯ И АЛЬКА».
6 мая
«КОЛЫБЕЛЬНАЯ».
Начало в 19 часов.

В помещении
театра юного зрителя
Сумской театр
для детей и юношества
ГАСТРОЛИ
6 мая
«АИБОЛИТ ПРОТИВ БАРМАЛЕЯ».
Начало в 10, 14 часов.
«РОМЕО И ДЖУЛЬЕТТА».
Начало в 19 часов.

ФИЛАРМОНИЯ

В помещении Дворца культуры железнодорожников
6 и 7 МАЯ
ПРОГРАММА ДЛЯ МОЛОДЕЖИ
КОНЦЕРТ
ГРУППЫ «ГАЛАКТИКА».
Солист — лауреат Всероссийского конкурса артистов эстрады Роман ВЛАСЕНКО.
В программе музыка в стиле хардрок.
Начало: 6 мая — в 21 час, 7 мая — в 18 и 21 час.

КИНО

5, 6 мая
ИМЕНИ ЛЕНИНСКОГО КОМСОМОЛА — кинопрограмма «Воспоминания о В. Высоцком». Сеансы: 5 мая — 9.30, 12.30, 15.30, 18.30, 21.20; 6 мая — 18.30, 6 мая на сеансах: 9.30, 11.20, 13.10, 15, 16.50, 21.20 — новый цветной широкоформатный фильм «Перехват».

«САЛЮТ» — новый цветной широкоэкранный художественный фильм «Сошедшие с небес». Сеансы: 9.40, 11.30, 13.20, 15.10, 17, 18.50 (удл.), 21 час. На удлиненном сеансе — тематический показ хроникально-документальных фильмов, посвященный Дню Победы — «Рапорт жизни на земле», «Знаменосцы победы», МАЛЫЙ ЗАЛ — цветной художественный фильм «Приступить к ликвидации» (две серии). Сеансы: 10, 12.40, 15.20, 17.30, 20.30.

«РОДИНА» — новый цветной художественный фильм «Знак беды». Научно-популярный. Сеансы: 9.30, 12.20, 15.10, 18, 20.50.

«СПУТНИК» — новый цветной художественный фильм «Трое мужчин и младенец в люльке». Сеансы: 5 мая — 10, 15, 17, 19 (удл.), 21.10; 6 мая—15, 17, 19 (удл.), 21.10. Для детей на сеансах в 11, 13 часов—художественный фильм «Джульбарс».

«ОКТЯБРЬ». 5 мая — новый цветной художественный фильм «Время сыновей». Сеансы: 11, 15, 17, 18.50, 21 час. 6 мая — цветной художественный фильм «Этот безумный, безумный, безумный, безумный мир» (две серии). Сеансы: 15, 18, 21 час. 6 мая — цветной художественный фильм «Тайны мадам Вонг». Сеансы: 15, 17, 19 часов.

ДВОРЕЦ КУЛЬТУРЫ ЖЕЛЕЗНОДОРОЖНИКОВ. 5 мая — цветной художественный фильм «Этот безумный, безумный, безумный, безумный мир» (две серии). Сеансы: 15, 18, 21 час. 6 мая — цветной художественный фильм «Тайны мадам Вонг». Сеансы: 15, 17, 19 часов.

Смотрите, слушайте

ТЕЛЕВИДЕНИЕ

СРЕДА, 6 МАЯ
ПЕРВАЯ ПРОГРАММА
7.00 Утренняя зарядка. Мультфильм. 7.30 — «Время». 8.05 — Встреча школьников с Героем Социалистического Труда, академиком Н. Г. Костюком. 8.50 — «Пять часов пути». Художественный фильм. 10.10 — «Здоровье». музыка». 16.55 — «Дела и заботы агропромпа». Документальные фильмы. 17.40 — «Песни остаются с нами». Ведущий В. Баснер. М. Матусовский. «На безымянной высоте». 18.35 — Премьера мультипликационного фильма для взрослых «Сундук». 18.45 — «Сегодня в мире». 19.00 — Фотоконкурс «Родина любимая». 19.30 — «Мир и взаимопонимание». Встреча советской и французской общественной организации «Общество за лучший мир». 20.10 — Гастроли государственного академического русского народного хора РСФСР им. М. Пятницкого. 21.00 — «Время». 21.40 — Встреча с писателем Григорием Баклановым в Концертной студии Останкино. 22.55 — «Мир и молодежь».

ВТОРАЯ ПРОГРАММА
8.15— «Встречаемся во дворе». Документальный фильм. 8.35. 9.35 — Общество «Знание». 10-й класс. XXVII съезд КПСС в развитии социалистической демократии, углубление социалистического самоуправления народа. 9.05 — Немецкий язык. 1-й год обучения. Передача 37-я. 10.05 — Учащимся СПТУ. Астрономия. 10.35, 11.35 — М. Сервантес. «Дон Кихот». 6-й класс. 11.05 — «Неизвестный и удивительный мир». Научно-популярный фильм. 12.05 — Премьера трехсерийного художественного фильма «Где-то гремит война». 1-я и 2-я серии. 14.35 — «Поет Бушуй». Трехсерийный документальный фильм. Фильм 3-й. 18.00 — Новости. 18.10 — ОБЛАСТНОЕ ТЕЛЕВИДЕНИЕ. Документальный фильм. «По земле Вологодской». Информационная программа. 19.00 — Футбол. Чемпионат СССР «Пахтакор» — «Динамо» (Киев). 20.45 — Премьера научно-популярного фильма «Что дарит нам вершина?». 21.00 — «Время». 21.40 — Премьера трехсерийного художественного фильма «Где-то гремит война». 3-я серия.

ЧЕТВЕРГ, 7 МАЯ
ПЕРВАЯ ПРОГРАММА
7.00 Утренняя зарядка. Мультфильм. 7.30 — «Время». 8.05 — «Очевидное — невероятное». 9.05 — «Чужие письма». Художественный фильм. 10.15 — Твардовский. «Василий Теркин». Читает народный артист РСФСР О. Табаков. Фильм-концерт. Часть 1-я. 17.30 — «Дешестидцатый и старшие». 18.15 — «Наука и время». 18.45 — «Сегодня в мире». 19.00 — Футбол. Второстепенный матч олимпийского турнира. Сборная Болгарии — сборная СССР. 20.30 — «Если хочешь быть здоров». 21.00 — «Время». 21.40 — Концерт, посвященный Дню радио.

ВТОРАЯ ПРОГРАММА
8.15 — Премьера документального фильма «От поля до...Вологда». 8.35, 9.35 — К-Ф. Тетерауст». 9-й класс. 10.05, 14.35 — Испанский язык. 1-й год обучения. Передача 11-я. 10.00 — Учащимся СПТУ. История. «Что там, в прошлом упиновке?». Время буржуазной культуры. 10.35 — «От Симферополя до Ульяновска». Научно-популярный фильм. 11.05—Программа Краснодарской студии телевидения. 12.05 — Премьера трехсерийного художественного фильма «Где-то гремит война». 2-я и 3-я серии. 16.00 — Поэзия. 16.10 — ОБЛАСТНОЕ ТЕЛЕВИДЕНИЕ. «Сельский экран». Рейд по многовековым фермам Шекснинского района. 18.40—Премьера документального фильма «Скрипачи». 19.00—«Клуб путешественников». 20.00—«Спокойной ночи, малыши». 20.15 — Ритмическая гимнастика. 20.45 — «Народные мелодии». 21.00 — «Время». 21.40 — Премьера трехсерийного художественного фильма «Где-то гремит война». 3-я серия.

РАДИО

ПЕРЕДАЧИ ИЗ ВОЛОГДЫ
СРЕДА, 6 МАЯ
6.40 — 6.50 — Последние известия. 6.50 — 7.00 — Передача «Кино: фильмы и размышления». 7.15 — 7.20 — Обыгрывание и реклама. 7.40 — 8.00 — Радиогазета для школьников «Сигнал». 8.30—9.00 — Репортаж с юбилейного почина хора машиностроителей Череповца. 16.00—17.00 — Стереопилотка. 18.00—18.10 — Последние известия. 18.10—18.40 — Радиопрограмма «Сельские горожане».

ЧЕТВЕРГ, 7 МАЯ
6.40 — 6.50 — Последние известия. 6.50 — 7.00 — Передача «Сельские вечера». 7.20 — 7.40 — Обыгрывание и реклама. 8.25 — 8.30 — Обзор газеты «Красный Север». 8.30 — 8.40 — Радиопрограмма «Экономика: хозяйство социалистическое». 16.00 — 17.00 — Стереозапись. 18.00 — 18.10 — Последние известия. 18.10 — 18.40 — Молодежная программа.

ОБЪЕДИНЕНИЕ «ВОЛОГДАТЕЛЕРАДИОБЫТТЕХНИКА»

извещает граждан, имеющих телевизоры на абонементном обслуживании, что сроки переоформления договоров на абонемент продлены до 1 июня.

Для переоформления договоров владельцы абонементных цветных телевизоров приглашаются по адресу: ул. Горького, 113, абонементный отдел (телефон: 2-75-08) с 10 до 19 часов без перерыва на обед.

Владельцы абонементных черно-белых телевизоров приглашаются по адресу: ул. Мира, 90-а, абонементный отдел (телефон: 6-84-63) с 10.30 до 19 часов без перерыва на обед. В воскресенье переоформление договоров не производится.

По избежание создания очередей последние дни перед указанным сроком — 01.06.87 г.) объединение «Вологдателерадиобытттехника» просит владельцев телевизоров своевременно провести перезаключение договоров.

ВОЛОГОДСКИЙ ПОЛИТЕХНИЧЕСКИЙ ИНСТИТУТ

ОБЪЯВЛЯЕТ НАБОР СЛУШАТЕЛЕЙ
на подготовительное отделение

На подготовительное отделение принимаются лица, уволенные в запас из рядов Советской Армии.

Начало занятий 1 июня. Срок обучения 2 месяца.

Поступающие представляют: заявление, направление и характеристику воинской части, выписку из трудовой книжки, документ о среднем образовании (аттестат, диплом), 7 фотокарточек 3х4 см, медицинскую справку по форме 086/у.

Зачисленным на подготовительное отделение выплачивается стипендия в размере 40 рублей в месяц. Иногородним предоставляется общежитие.

Слушатели, успешно окончившие отделение, зачисляются в вуз без вступительных экзаменов на I курс дневной формы обучения любой специальности вне конкурса.

ПОГОДА

Сегодня ожидается по сведениям Вологодской гидрометобсерватории, ясная погода сменяется переменная облачность, без существенных осадков. Ветер западный, юго-западный, 5—10 м/сек. Температура воздуха 17—22 градуса тепла.

ВНИМАНИЕ ВОЛОГЖАН!

В связи с намеченными строительством зимних домов по ул. Северной от улицы Карла Маркса запрещается производить поджиг сухого осоводорных культур и зеленых насаждений. СДК «Вологдагрострой».

Вологодский почтамт с прискорбием извещает о смерти работника почтамта **КРИВЕЦКОЙ Маргариты Ивановны** и выражает глубокое соболезнование ее родным и близким покойной.

Похороны состоятся 5 мая. Выход тела в 13 часов на заре гражданской панихиды (Советский пр., 53).

НАШ АДРЕС: Вологда-1, ул. Челюскинцев, 3

Вход с улицы Октябрьской.
ПОЧТОВЫЙ ИНДЕКС 160001.

ТЕЛЕФОНЫ: зам. редактора — 2-31-41, зам. редактора — 2-31-35, ответственный секретарь — 2-32-51, секретариат — 2-33-27, отделы: партийной жизни — 2-33-09, пропаганды марксизма-ленинизма — 2-01-72, промышленности и транспорта — 2-05-13, 2-10-62, строительства — 2-55-30, сельскохозяйственный — 2-04-55, советского строительства и быта — 2-03-37, культуры — 2-31-40, информации — 2-55-23, 2-31-42, писем и рабочей и крестьянской — 2-22-44, 2-00-32, приемная писем — 2-00-33, бухгалтерия — 2-55-40, прием объявлений — 2-04-61.