ПРОЛЕТАРИ ВСЕХ СТРАН, СОЕДИНЯЙТЕСЬ!

КРАСНЫЙ СЕВЕР

СУББОТА, 2 МАЯ 1987 года № 103 (20967)

Цена 3 коп.

ГАЗЕТА ОСНОВАНА В МАЕ 1917 ГОДА.
Выходит шесть раз в неделю.

ОРГАН ВОЛОГОДСКОГО ОБЛАСТНОГО КОМИТЕТА КПСС И ОБЛАСТНОГО СОВЕТА НАРОДНЫХ ДЕПУТАТОВ

Торжественно и радостно отметили советские люди, все прогрессивное человечество 1 Мая—День Международной солидарности трудящихся в борьбе против империализма, за мир, демократию и социализм.

Праздник мира и труда продемонстрировал с новой силой непоколебимое единство Коммунистической партии и народа, решимость советских людей успешно выполнить решения XXVII съезда КПСС, ударным трудом крепить дело мира.

В Центральном Комитете КПСС, Совете Министров СССР, ВЦСПС и ЦК ВЛКСМ

18 апреля 1987 г. состоялся Всесоюзный коммунистический субботник, посвященный 117-й годовщине со дня рождения В. И. Ленина. Он явился ярким свидетельством политической и трудовой активности советских людей, их стремления достойно встретить 70-летие Великой Октябрьской социалистической революции.

В субботнике приняли участие 159 млн. человек, которые трудились на своих рабочих местах в промышленности, сельском хозяйстве, строительстве, на транспорте и в других отраслях народного хозяйства, а также на благоустройстве городов и населенных пунктов. Своим высокопроизводительным трудом участники субботника внесли достойный вклад в выполнение заданий второго года двенадцатой пятилетки.

По предварительным данным, только промышленной продукции произведено в этот день на 1387 млн. рублей. Во многих трудовых коллективах выпущено продукции больше, чем в обычные дни. Значительный объем ее изготовлен на сэкономленном сырье, материалах, топливе. Участниками субботника заработано и перечислено в фонд пятилетки 208 млн. рублей.

Центральный Комитет КПСС, Совет Министров СССР, ВЦСПС и ЦК ВЛКСМ выражают сердечную благодарность рабочим, колхозникам, инженерно-техническим работникам и служащим, молодежи, воинам Советской Армии и Флота, ветеранам войны и труда, всем, кто принял активное участие во Всесоюзном коммунистическом субботнике, за их самоотверженный безвозмездный труд.

Средства, заработанные на субботнике, с учетом пожеланий трудящихся направляются на реконструкцию, техническое переоснащение и благоустройство больниц, родильных домов и амбулаторно-поликлинических учреждений, оснащение их современными средствами диагностики и ухода за больными.

В ПОЛИТБЮРО ЦК КПСС

Политбюро ЦК КПСС на заседании, состоявшемся 30 апреля, рассмотрело итоги Всесоюзного коммунистического субботника, посвященного 117-й годовщине со дня рождения В. И. Ленина. Коммунистический субботник, в котором приняло участие 159 миллионов человек, явился ярким свидетельством роста политической и трудовой активности советских людей, их творческих усилий, направленных на воплощение в жизнь решений XXVII съезда и январского (1987 года) Пленума ЦК КПСС, на достойную встречу 70-летия Великого Октября. ЦК КПСС, Совет Министров СССР, ВЦСПС и ЦК ВЛКСМ приняли решение средства, заработанные на субботнике, с учетом пожеланий трудящихся направить на реконструкцию и техническое переоснащение медицинских учреждений.

Политбюро рассмотрело разработанные правительством предложения об Основных направлениях перестройки государственной системы планирования экономического и социального развития страны и системы материально-технического обеспечения в целях приведения их в соответствие с новыми требованиями, вытекающими из перехода на экономические методы управления в народном хозяйстве.

В ходе обсуждения подчеркивалось, что плановое управление экономикой как единым народнохозяйственным комплексом является важнейшим завоеванием и преимуществом социализма, главным инструментом реализации экономической политики партии. Новая система планирования, опираясь на экономические методы, должна усилить воздействие плана на ускорение развития народного хозяйства, повышение его эффективности, обеспечить демократизацию управления, расширение хозяйственной самостоятельности и усиление ответственности предприятий (объединений) на основе проекта Закона о государственном предприятии (объединении), предоставления широкой инициативы трудовым коллективам в достижении высоких конечных результатов. Намечается расширить гласность и ввести в практику обсуждение широкой общественностью крупных народнохозяйственных, научно-технических и экологических проблем.

Предусматривается коренным образом изменить формы и методы планирования, перевести его на нормативную основу и систему государственного заказа, освободив министерства и предприятия от излишней опеки и детальной регламентации работы предприятий.

Намечены меры по совершенствованию форм и методов организации материально-технического обеспечения народного хозяйства, направленные на создание мобильной общегосударственной системы с оптовой торговлей и прямыми связями между потребителями и производителями, призванной способствовать эффективному использованию ресурсов, повышению устойчивости и надежности материально-технического снабжения.

В соответствии с новыми задачами предусматривается совершенствование структуры Госплана СССР и Госснаба СССР, усиление взаимодействия между ними, а также координация их деятельности с постоянными органами Совета Министров СССР, министерствами и ведомствами.

Рассмотрен вопрос о повышении роли Государственного комитета СССР по науке и технике в управлении научно-техническим прогрессом в стране. Обращено внимание на необходимость более полного использования накопленного научно-технического потенциала, усиление интеграции науки и производства, обеспечение взаимодействия академической, вузовской и отраслевой науки. Обсуждены меры по совершенствованию деятельности комитета, усилению прогнозной и аналитической работы в определении путей развития науки и техники, по разработке хозяйственного механизма управления научно-техническим прогрессом, переводу научно-исследовательских и проектно-конструкторских институтов и организаций на полный хозяйственный расчет, самофинансирование. Подчеркнута особая важность вопросов реализации Комплексной программы научно-технического прогресса стран—членов СЭВ до 2000 года.

Политбюро одобрило итоги бесед М. С. Горбачева и других советских руководителей с Генеральным секретарем Партии арабского социалистического возрождения, Президентом Сирийской Арабской Республики Х. Асадом. Переговоры, проходившие в духе доверия и взаимопонимания, подтвердили неизменность курса руководства обеих стран на всестороннее советско-сирийское сотрудничество, открыли новые благоприятные перспективы для дальнейшего развития отношений прочной дружбы между Советским Союзом и Сирией на базе Договора 1980 года. С удовлетворением отмечена общность взглядов по широкому кругу международных проблем, в том числе по Ближнему Востоку. Как принципиально важное оценено обоюдное понимание необходимости преодолеть логику напряженности и конфронтации, навязываемую империалистическими кругами и их союзниками странам и народам Ближнего Востока, добиться поворота к разоружению, разрешению конфликта, к практической подготовке международной конференции.

Одобрены результаты переговоров М. С. Горбачева и Н. И. Рыжкова с Председателем Совета Министров НРБ Г. Атанасовым, находившимся в СССР с официальным дружественным визитом. Положительно оценив проделанную работу по налаживанию прямых связей и созданию совместных советско-болгарских предприятий и объединений, Политбюро ЦК КПСС дало конкретные поручения, направленные на повышение динамизма и эффективности интеграционного процесса между СССР и Болгарией.

Рассмотрены итоги встречи М. С. Горбачева с Председателем Компартии Люксембурга Р. Урбани. Встреча подтвердила важность товарищеских отношений между коммунистами разных стран и их взаимопонимания на основе приверженности общим идеалам для решения их национальных задач и успеха в борьбе за перестройку международных отношений в интересах мира и безопасности всех народов.

Обсуждены итоги рабочего визита Е. К. Лигачева в Венгерскую Народную Республику. Отмечено, что беседы с венгерскими руководителями, встречи с партийным и хозяйственным активом способствовали выявлению новых возможностей углубления экономической и научно-технической интеграции, усилению идеологического взаимодействия, совершенствованию межпартийных связей и интенсификации совместного изучения накопленного опыта, способствующего продвижению вперед советско-венгерского сотрудничества.

На заседании Политбюро ЦК КПСС были рассмотрены также некоторые другие вопросы внутренней и внешней политики.

ВЕСЕННИЙ РИТМ ОБНОВЛЕНИЯ

Первомайская демонстрация на Красной площади в Москве

У древних Кремлевских стен пробивается долгожданная зеленая трава. Она поднимается к солнцу, несмотря на то, что зима пыхче никак не хотела уступить весне, закрывая небо тучами, посылая то снег, то заморозки, то пронизывающий ветер. Но сегодня, словно подарок к празднику, стремительно хлынуло тепло. Выдался прекрасный солнечный день. И навстречу живительным лучам выясь, к небесной сини, потянулись клейкие листочки. Зимнее, и в эту так запоздавшую весну жизнь все равно взяла свое.

Вот так же нелегко, но и необратимо набирает силу перестройка всех сфер нашей общественной жизни. Все ярче, все ощутимее приметы обновления. Корни, питавшие инертность и равнодушие, были подрезаны в апреле 1985 года. Зерна, заложенные апрельским Пленумом ЦК КПСС, уже дают дружные всходы массового творчества, направленного на революционное обновление социализма.

Наши крупные мирные инициативы, получившие признание и поддержку на планете, перерастают в связанные с происходящей в стране перестройкой.

Тема единства курса на ускорение и миролюбивой внешней политики нашего государства отражена и в оформлении Красной площади, в нашем, развернутом на фасаде ГУМа. В центре здания —портреты К. Маркса, Ф. Энгельса, В. И. Ленина. История навеки поставила рядом, соединила их имена — всенебеждающим идейным родством, единством цели в борьбе за социальное освобождение трудящихся планеты.

«Пролетарии всех стран, соединяйтесь!» — начертан на панно рядом с ним, символизирующим братство по классу всех людей труда.

На Сенатской башне Кремля — Герб СССР. По обе стороны от него — гербы союзных республик. В обрамлении стягов над площадью — Государственный флаг СССР, первого в мире государства рабочих и крестьян.

Праздничные колонны пересекали московские улицы в огромный цветник. Разноцветные шары звездами усыпали небо. Песни и марши трудовой столицы достигают Красной площади, подхватываются сотнями труб сводного оркестра. Эта впечатляющая прелюдия праздника вызывает волнение, настраивает на высокий, торжественный лад. И дышащий цвет Первомая — алый — широко разливается по главной площади столицы. В минуты, когда тысяча знаменосцев ступила на брусчатку, Красная площадь действительно стала красной. Алые стяги развеваются на ветру, словно жаркой осень.

На трибунах — ветераны партии, Октябрьской революции и труда, фронтовики, передовики и новаторы производства, представители партийных, советских и общественных организаций, известные ученые, деятели литературы и искусства, летчики-космонавты СССР.

Здесь же — многочисленные зарубежные гости: на первомайские торжества в столицу Страны Советов прибыли делегации профсоюзного и рабочего движения более чем из ста двадцати стран, Всемирной федерации профсоюзов, других международных организаций.

Присутствуют главы дипломатических представительств зарубежных стран, аккредитованных в СССР.

Возгласами «Ура!», горячими аплодисментами москвичи и гости столицы приветствуют руководителей Коммунистической партии и Советского государства. На Центральную трибуну Мавзолея поднимаются товарищи Горбачев М. С., **Алиев Г. А., Воротников В. И., Громыко А. А., Зайков Л. Н., Лигачев Е. К., Рыжков Н. И., Соломенцев М. С., Чебриков В. М., Шеварднадзе Э. А., Демичев П. Н., Долгих В. И., Ельцин Б. Н., Слюньков Н. Н., Соколов С. Л., Талызин Н. В., Яковлев А. Н., Бирюкова А. П., Добрынин А. Ф., Лукьянов А. И., Медведев В. А., Никонов В. П., Разумовский Г. П., Капитонов И. В.**

На трибуне — видные советские военачальники.

10 часов утра. Перезвон курантов Спасской башни сплетается с чистым голосом фанфар.

Над площадью звучит призыв ЦК КПСС: «Да здравствует 1 Мая—День Международной солидарности трудящихся!». Трибуны, примыкающие к площади улицы отзываются тысячеголосым «Ура!».

На площадь въезжает машина с эмблемой города-героя Москвы. Трудовые коллективы столицы стремятся сделать свой город флагманом перестройки. В первом квартале превышены задания по выпуску большинства важнейших видов изделий. Весь прирост объема производства получен за счет роста производительности труда.

«Да здравствует Коммунистическая партия Советского Союза — руководящая и направляющая сила советского общества!». Под возгласы «Ура!» в небо взмывают гирлянды шаров, уносящих вместе вымпелы, на которых написаны слова, символизирующие международную солидарность трудящихся: мир, труд, май.

Раздаются аккорды «Торжественного марша» П. И. Чайковского.

На трибуну Мавзолея устремляются пионеры. Они вручают цветы руководителям Коммунистической партии и Советского государства.

Под звуки марша вступают на площадь представители районов столицы — Московского, Пролетарского, Ленинского, Краснопресненского, Фрунзенского, Свердловского, Дзержинского, Бауманского...

Словно диковинный цветок распускается над колонной. В ореоле стальных «лепестков» огромной шестерни — модель непривычного пока грузовика. Это «ЗИЛ-4331» с дизельным двигателем. На эмблеме крупнейшего московского предприятия, колонна которого растянулась на целый километр, он уже сменил своего предшественника «ЗИЛ-130». Скоро сменит его и на конвейере.

— В нынешнем году ЗИЛ выпустит тысячу дизельных грузовиков, — говорит Герой Социалистического Труда, депутат XXVII съезда КПСС, токарь Л. Баринов. — Дизелизация, переход на выпуск этой более экономичной, грузоподъемной и комфортабельной машины, — главная задача, которую решает сейчас наш коллектив.

Десятки одинодушно голосующих рабочих рук зачитаны на огромной фотографии с подписью: «Борец» выбирает директора». Так коллектив объединения обосновал на первомайской демонстрации важнейшее событие в своей жизни. «Открытый отбор людей на выдвижение будет отвечать задачам демократизации, привлечению широких масс трудящихся к управлению» — это положение январского (1987 г.) Пленума ЦК КПСС уже действует, работает на перестройку во многих коллективах. «Борец» — один из них.

Словно птица, взметнула крылья над морем гвоздик эмблема Метростроя — буква «М», знакомая всем москвичам. «Даешь 45 километров линий метро!» — начертан призыв. В нынешней пятилетке появятся 24 новые станции. Скоростная дорога придет в Ясенево и Теплый Стан, в Бибирево и Отрадное, в Лианозово и Люблино, в Черемушки и Крылатское... В этом

(Окончание на 3-й стр.).

Празднование 1 Мая в Вологде.

НАГРАДА ЗА ЭКОНОМИЮ

За высокие достижения в экономии и рациональном использовании материальных и топливно-энергетических ресурсов в 1986 году Почетной грамотой Совета Министров СССР, ВЦСПС и ЦК ВЛКСМ награжден коллектив Череповецкого производственного объединения «Аммофос».

ВЕСЕННЕЕ ЕДИНСТВО

ПРАЗДНИК НА ЗЕМЛЕ ВОЛОГОДСКОЙ

Вологда

Как обычно в праздничные дни по-особому вчера выглядела древняя Вологда, которая скоро отметит свое 840-летие. В яркий кумачовый наряд одались не площади и улицы. И все же что-то особо, приходящее именно нынешнему Первомаю, ощущалось в колоннах трудовых коллективов, вышедших на демонстрацию, посвященную Дню международной солидарности трудящихся. Это особое настроение придали вологжанам, как и всем советским людям, решения XXVII съезда партии, январского (1987 г.) Пленума ЦК КПСС, наметившие грандиозную программу перестройки, экономического и социального развития нашей страны, демократизации общества. Неудовлетворенность сделанным, настрой на новые, более весомые дела — именно эти мысли воложан чувствовались и в том, что гораздо меньше было на изменений демонстрации принятых рапортов о достигнутых успехах. Трудящиеся областного центра понимают, что лучший способ отметить праздник—сосредоточить свои усилия на нерешенных вопросах, за приведение в действие неиспользованных резервов, которые имеются в каждом коллективе, на каждом рабочем месте.

А то, что вологжане могут организо трудиться, продемонстрировал коммунистический субботник, посвященный 117-й годовщине со дня рождения В. И. Ленина. В этот день выпущено промышленной продукции, перечислено заработанных средств в фонд пятилетки значительно больше, чем в ленинский субботник прошлого года.

В городе широко развернулась подготовка к выборам в местные Советы народных депутатов. Многие коллективы решили к этому дню выполнить полугодовое задание.

...Площадь Свободы. Десять часов утра. На трибунах партийные и советские руководители области и города, депутаты Верховных Советов СССР и РСФСР, делегаты XXVII съезда КПСС, XVIII съезда профсоюзов СССР, XX съезда ВЛКСМ, почетные граждане Вологды, передовики и новаторы производства, представители интеллигенции.

По традиции праздничную демонстрацию открывают знаменосцы. Знамя ордена Ленина Вологодской области несет Герой Социалистического Труда, машинист локомотивного депо А. А. Уханов, знамя ордена Октябрьской Революции города Вологды — в руках почетного гражданина города, бригадира слесарей завода «Северный коммунар» Б. Н. Сосина.

Переходящие и памятные знамена несут и сопровождают лучшие коллективы предприятий Вологды. Среди них Герой Социалистического Труда инженер вагоноремонтного завода имени М. И. Калинина И. В. Лебедев, Герой Социалистического Труда помощник мастера Вологодского льнокомбината М. А. Обворская, нападчик 23 ГПЗ, делегат XVIII съезда профсоюзов СССР Н. Г. Пестова, бригадир монтажников объединения «Вологдагражстрой» Л. Ф. Волков, старшая пионервожатая школы № 16, делегат XX съезда ВЛКСМ Г. Шестакова, машинист локомотивного депо В. А. Балашин и другие.

С красными бантами на груди идут ветераны. Сейчас они активно пропагандируют среди молодежи решения XXVII съезда КПСС, января Пленума ЦК партии, XX съезда ВЛКСМ, участвуют в воспитании юношей и девушек на славных революционных, боевых и трудовых традициях Коммунистической партии и советского народа.

Встречают смотрят физкультурники, спортсмены ДОСААФ.

Перед трибунами — школьники областного центра, учащиеся профессионально-технических училищ, средних специальных учебных заведений, студенты вузов города. Это им в скором времени предстоит участвовать в революционном преобразовании общества, о чем говорилось на двадцатом комсомольском съезде. А сейчас они стремятся хорошо учиться, готовят себя к упорному труду на благо Родины.

Начинается праздничное шествие работней Вологды. Его открывают победители предмайского соревнования — коллективы Советского района.

Колонну промышленных предприятий первой группы возглавляют рабочие, инженерно-технические работники и служащие Вологодской швейной фабрики. Это право они завоевали высокопроизводительным трудом в первом году пятилетки.

В первом квартале сверх плана изготовлено товаров народного потребления на 250 тысяч рублей. Производительность труда возросла на 15,7 процента. Выпуск изделий с индексом «Н» увеличился на 29 процентов, особо модных— в 3,3 раза.

По итогам предмайского социалистического соревнования коллектив фабрики занесен на областную Доску почета, ему присуждено переходящее Красное знамя горкома КПСС, горисполкома и горкома ВЛКСМ.

На марше — труженики Вологодского льнокомбината — победители районного соревнования. Сверх задания первого квартала здесь произведено 85 тысяч погонных метров льняных тканей.

Перед трибунами — коллективы завода «Электротехмаш» (он занесен на областную Доску почета), объединений «Спецмашка», «Прогресс», направляющие свои усилия на повышение эффективности общественного производства, на достойную встречу 70-летия Великого Октября.

Колонну промышленных предприятий второй группы возглавляют работники овчинно-меховой фабрики, реализовавшие сверх задания первого квартала продукции на 166 тысяч рублей.

Сменяя друг друга, проходят работники объединений «Вологдагражстрой», «Вологдамелиорация», Сухонского речного пароходства, железнодорожного узла, предприятий сферы обслуживания.

На площадь Свободы вступают рабочие, инженерно-технические работники и служащие Октябрьского района.

Впереди сводная колонна передовиков производства — победителей предпраздничного социалистического соревнования.

Перед трибунами — коллективы объединения «Вологодский оптико-механический завод». Здесь проводится большая работа по мобилизации тружеников на безусловное выполнение государственных планов, по внедрению в производство достижений научно-технического прогресса, прогрессивных форм организации труда, совершенствованию социалистического соревнования.

Идут вологодские подшипниковцы. В августе этого года исполняется двадцать лет, как на окраине областного центра начал строиться 23 ГПЗ. Нынче его продукция известна во многих уголках нашей страны. Трудное время переживает сейчас предприятие. В первом квартале допущено серьезное отставание в производстве подшипников качения. И на демонстрацию труженики завода пришли с твердым намерением значительно улучшить свою работу, в условиях суровости сосредоточить главное внимание на повышении качества выпускаемой продукции.

На марше — колонна вагоноремонтного завода имени М. И. Калинина. Нынешние его представители стремятся продолжать славные традиции старших поколений.

Идут коллективы объединений «Вологдастройдеталь» и «Вологдаагражстройдеталь», обновившие лицо города, труженики предприятий транспорта, легкой и пищевой промышленности, бытового обслуживания, работники медицинских учреждений, коммунального хозяйства, госучреждений.

Демонстрация трудящихся областного центра, посвященная светлому весеннему празднику 1 Мая, закончена. Она продемонстрировала стремление вологжан претворить в жизнь решения XXVII съезда партии, январского (1987 г.) Пленума ЦК КПСС, высокими результатами встретить семидесятую годовщину Великой Октябрьской социалистической революции.

НА СНИМКАХ: празднование 1 Мая в Вологде.

Вытегра

Нынешний Первомай для вытегорских речников не стал исключением: навигация на Волго-Балте открывалась нынче этот экзамен успешно. Все гидротехнические сооружения, погружочные краны, теплоходы были сданы в эксплуатационную готовность раньше установленного графика. Все шлюзы были проверены в рейсах Ковжинского, Межхозяйственного, Белоручейского и Северного лесопромхозов стали по погрузку первые теплоходы. Однако несмотря на все трудности, еще до наступления праздника речники Волго-Балта отправили потребителям более тридцати тысяч кубометров вытегорского леса.

Начало навигации — это всегда экзамен для коллективов Вытегорского района гидросооружений и речного порта. И как всегда, в трудный период выдержали нынче этот экзамен успешно. Все гидротехнические сооружения, погрузочные краны, теплоходы были сданы в эксплуатационную готовность раньше установленного графика. Все шлюзы были проверены в рейсах, когда по системе проходили ледоколы «Двина» и «Капитан Плахин».

И в эти праздничные дни речники порта и путейцы района гидросооружений несут трудовую вахту, обеспечивая погрузку и пропуск судов.

С чувством исполненного долга встретили первомайский праздник все трудовые коллективы района. План первого квартала по выпуску промышленной продукции выполнен на 100,2, но ее реализации — на 102,2 процента.

О торжественно-праздничном настроении вышли на первомайскую демонстрацию представители коллектива Сегежского лесопромхоза, который стал победителем в социалистическом соревновании среди лесозаготовительных предприятий района. По итогам работы в первом квартале северяне присуждено переходящее Красное знамя райкома КПСС, исполкома районного Совета народных депутатов и райкома ВЛКСМ. В январе-марте этот коллектив вывез сверх плана более пяти тысяч кубометров древесины и выработал дополнительно к плану семь тысяч кубометров круглых лесоматериалов. Рубежи, намеченные на четыре месяца, были достигнуты уже к 117-й годовщине со дня рождения В. И. Ленина. Наиболее высоких показателей добился Водлицкий лесопункт. По итогам работы за квартал этому коллективу присуждено переходящее Красное знамя Министерства лесной, целлюлозно-бумажной и деревообрабатывающей промышленности СССР и ЦК профсоюза отрасли.

По-ударному трудились в прошлого года возросла производительность труда.

С отличным настроением встречали праздник работники железнодорожной станции Сухона. По итогам работы за первый квартал коллективу присуждено переходящее Красное знамя Вологодского отделения Северной железной дороги. Благодаря сокращению на 0,6 часа простоя вагонов под одной грузовой операцией план погрузки выполнен на 123 процента.

Одна колонна сменяет на площади другую. От перед трибунами проходит колесная зависа керамических прессованных труб. Весна его трудовой подарок Первомаю. За первый квартал выработано сверх плана 70 километров трубы условного диаметра, 370 тысяч штук кирпича. Дополнительно к плану выпущено товаров народного потребления на 23 тысячи рублей.

Рабочие этого предприятия взяли обязательство в честь предстоящих выборов выпустить сверх плана 50 тысяч штук кирпича, произвести товаров народного потребления на 700 рублей. А рабочие ведущих профессий Н. В. Бычин и Н. К. Трунцев наметили выполнить к дню выборов план двух лет пятилетки.

Немало тружеников, обогативших время, есть и на других предприятиях города.

Сельские труженики района успешно справились с задачами первого квартала по продаже государству мяса, а молока продали дополнительно к плану 155 тонн.

Сокол

Тысячи сокольчан вышли вчера на главную улицу города, чтобы продемонстрировать свою решимость внести достойный вклад в выполнение планов, намеченных XXVII съездом КПСС. Нынешние Первомая каждый коллектив подал итог сделанного и на демонстрацию пришел с трудовым рапортом.

Вот перед трибунами проходит колонна крупнейшего в городе предприятия — объединения «Сокольбумпром». В первом квартале сокольские бумажники дали государству сверх плана 22,6 тысячи квадратных метров твердых и 10 тысяч квадратных метров мягких плит, 278 тысяч условных кусков обоев, произвели товаров социультбыта на 284 тысячи рублей.

С уважением говорят на предприятии о коллективе цеха по производству твердых древесноволокнистых плит Сухонского целлюлозно-бумажного завода, о смене Т. М. Гомзяковой из цеха переработки бумаги Сокольского ЦБК, о бригадах бумодеятельных машин комбината, возглавляемых Б. И. Барановым и В. В. Кузнецовым. Они являются застрельщиками всех добрых начинаний в коллективе.

Несмотря на сложные условия зимы сокольчане уверенно вывели второй год пятилетки. План первого квартала по производству и реализации продукции промышленные предприятия выполнили, дополнительно к плану выработано ее на 20% тысячи рублей. На 2,1 процента к уровню прошлого года возросла производительность труда.

С отличным настроением встречали праздник работники железнодорожной станции Сухона. По итогам работы за первый квартал коллективу присуждено переходящее Красное знамя Вологодского отделения Северной железной дороги. Благодаря сокращению простоя вагонов под одной грузовой операцией план погрузки выполнен на 123 процента.

Одна колонна сменяет на площади другую. От перед трибунами проходит колесная зависа керамических прессованных труб. Весна его трудовой подарок Первомаю. За первый квартал выработано сверх плана 70 километров трубы условного диаметра, 370 тысяч штук кирпича. Дополнительно к плану выпущено товаров народного потребления на 23 тысячи рублей.

Рабочие этого предприятия взяли обязательство в честь предстоящих выборов выпустить сверх плана 50 тысяч штук кирпича, произвести товаров народного потребления на 700 рублей. А рабочие ведущих профессий Н. В. Бычин и Н. К. Трунцев наметили выполнить к дню выборов план двух лет пятилетки.

Немало тружеников, обогативших время, есть и на других предприятиях города.

Сельские труженики района успешно справились с задачами первого квартала по продаже государству мяса, а молока продали дополнительно к плану 155 тонн.

Великий Устюг

Праздничный марш трудового Устюга открыла колонна рабочих, инженерно-технических работников и служащих ордена «Знак Почета» судостроительно - судоремонтного завода. В пятилетнем году коллектив предприятия работает в новых условиях хозяйствования, при которых важнейшим экономическим показателем является выполнение договоров по поставкам продукции. В первом квартале эта главнейшая задача была успешно решена.

В первых рядах колонны работников ордена Трудового Красного Знамени Белозерского лесопромхоза — труженики судомонтажного цеха, рабочие передовых бригад, возглавляемых Н. П. Ивановым и И. А. Шарыновым. Не сегодня-завтра на речные просторы Севера выйдут приписанные к заводу суда. Немалая доля в их приняла на навигацию второго года пятилетки повышенные обязательства. Экономия топлива «Плотовод-706», второй год подтверждающий звание коллектива коммунистического труда, возглавляет В. Г. Колчанов. Товарищи по работе оказали ему высокое доверие. На предвыборном собрании Виктору Григорьевичу выдвинут кандидатом в депутаты городского Совета.

Еще несколько минут — и площадь расцветет улыбками, над трибунами звенят сильные звонкие голоса. Это проходит колонна учителей школ, профессионально-технических училищ, техникумов. Сегодня их участие в общенародной деле перестройки — это настойчивое проведение в жизнь решений XX съезда ВЛКСМ.

Праздник устюжане встретили с чувством хорошо исполненного долга. Коллективы промышленных предприятий приняли в первом квартале сверхплановой продукции на 870 тысяч рублей. Строительные организации и т. д. выполнили план на 103 процента.

Во многих цехах, на строительных площадках заметны сегодня перемены, вызванные решениями XXVII съезда КПСС, потребностью перестройки. Второй год строительно-монтажное управление «Вологдалесстрой» работает на основе коллективного подряда. Прогрессивный метод организации труда способствует активному выявлению внутренних резервов, сокращению сроков возведения объектов.

Яркими строками в рапорт объединения «Устюглес» вписаны достижения лесозаготовителей трудненной механизированной бригады Н. А. Чучина из Великоустюгского лесопункта. Этот коллектив уже второй месяц работает в счет третьего года пятилетки.

Над колоннами демонстрантов кумачом пламенеют призывы к миру, солидарности с трудящимися планеты в борьбе за утверждение на земле идеалов добра и справедливости.

Белозерск

«Слава передовикам труда, новаторам перестройки!», «Болотин в жизнь планы, намеченные XXVII съездом КПСС!» — такими лозунгами вышли на первомайскую демонстрацию колонны трудящихся Белозерска. Самая многочисленная колонна — ордена Трудового Красного Знамени Белозерского леспромхоза. В праздничном рапорте коллективу — сообщения о высоких трудовых достижениях лучших бригад Н. Ф. Белякова, Н. Ф. Мартынского лесопункта и депутата Верховного Совета РСФСР А. А. Кекина из Георгиевского лесопункта, ударников лесозаготовительных бригад В. Р. Виноградова, Н. Е. Матченко, С. Е. Смирнова. Перешедшие трудности суровой зимы, коллектив леспромхоза заготовил и вывез сверх квартального плана более трех тысяч кубометров леса.

Транспаранты, с которыми колонна вышла на демонстрацию, напоминали, что труженики леспромхоза являются инициаторами соревнования коллективов района за достойную встречу 70-летия Великого Октября. Их девиз: план двух лет пятилетки—досрочно!

Этот почин подхватили рабочие, занятые на строительстве новинвшихся к навигации, они поставили под погрузку первые суда.

«Решения январского (1987 г.) Пленума ЦК КПСС претворим в жизнь!» — эти слова, многократно повторенные на транспарантах, выражали настрой тружеников Белозерья.

С повышенным чувством ответственности вышли на ударно-сезонные работы хлебоприборы района. Они дали слово получить не менее 22 центнеров зерна с гектара. Сверхплановой программе, большинство хозяйств выполнило план вывозки органических удобрений. Проводится работа по подкормке озимой ржи, многолетних трав, лугов и пастбищ. Примеры внедрения интенсивной технологии возделывания зерновых и кормовых культур показывают колхозы «Строитель коммунизма», имени Ленина, имени Стеньгина.

В новой обстановке проходит в Белозерье избирательная кампания. На собраниях, посвященных выдвижению кандидатов в депутаты местных Советов, вносится предложение, как повысить производительность труда, укрепить дисциплинку, добиться экономии топливно-энергетических ресурсов, металла, всех материалов.

Бабаево

Яркими красками расцветал Первомай улицы и площади Бабаево. Алые знамена — на фронтонах зданий, над колоннами демонстрантов. По многолетней традиции на площадь перед трибунами собрались праздничная демонстрация. Ее открыли ветераны войны и труда. Эти убеленные седыми людьи и сегодня в строю: они ведут большую работу по воспитанию молодого поколения бабаевцев.

Перед трибунами проходит коллектив самого молодого в городе предприятия — филиала Ленинградского завода «Светлана». Но молодо — не всегда зелено. Это юноши и девушки предприятия доказывают своим трудом. Коллектив филиала стал лидером в предмайском районном соревновании. План первого квартала по реализации продукции выполнен на 112 процентов, производительность труда по сравнению с прошлым годом здесь возросла на 6,2 процента, значительно сокращены потери рабочего времени, снижена себестоимость продукции. Члены бригад А. В. Корягина, Г. В. Быстровой с участка микроэлектроники, бригад А. В. Королева и Н. Н. Пазехов, монтажницы Н. Н. Анифатова, Н. К. Шабанова и многие другие (всего более 60 человек на предприятии) четвертый год подряд, а кто и раньше, — на фронтовых зданиях, над колоннами демонстрантов. По многолетней традиции на площадь перед трибунами собрались праздничная демонстрация. Ее открыли ветераны войны и труда. Эти убеленные седыми людьи и сегодня в строю: они ведут большую работу по воспитанию молодого поколения бабаевцев.

Перед трибунами проходит коллектив самого молодого в городе предприятия — филиала Ленинградского завода «Светлана». Но молодо — не всегда зелено. Это юноши и девушки предприятия доказывают своим трудом. Коллектив филиала стал лидером в предмайском районном соревновании. План первого квартала по реализации продукции выполнен на 112 процентов, производительность труда по сравнению с прошлым годом здесь возросла на 6,2 процента, значительно сокращены потери рабочего времени, снижена себестоимость продукции. Члены бригад А. В. Корягина, Г. В. Быстровой с участка микроэлектроники, бригадиры А. В. Королев и Н. Н. Пазехов, монтажницы Н. Н. Анифатова, Н. К. Шабанова и

Шуйское

На крутом подъеме встретили международный нынешний Первомай. Об этом свидетельствуют итоги работы трудящихся района за первый квартал. Возросла производительность труда, рост производства составил около 5 процентов, в два с лишним раза снизились потери рабочего времени.

Победителем районного соревнования среди промышленных и строительных предприятий признан коллектив Майского маслозавода. Ему вручено переходящее Красное знамя райкома КПСС, райисполкома и райкома ВЛКСМ.

Ударным трудом встретили Первомай коллектив укрупненной механизированной бригады на заготовке леса Большедворского лесопункта Международственного леспромхоза, возглавляемый Н. Л. Колоруовым. Два квартальных плана по заготовке древесины выполнили этот коллектив за три месяца. С отличными успехами трудились в прошлом квартале ордена Трудовой Славы двух степеней машинист челюстного погрузчика этого же лесопункта В. Ф. Попов. Он брал обязательство к 70-летию Октября выполнить три с половиной годовых плана.

Накануне Первомая передовой рабочий рапортовал о выполнении своего обязательства.

Успешно встретили праздник трудящиеся сельского хозяйства. Продажа молока с начала года против прошлогоднего увеличена на 7, мяса—на 9 процентов.

В эти праздничные дни речь в ударных рапортах шла не только о достигнутых успехах, но и о задачах, которые ставит перед труженниками села нынешний великая весна.

Репортаж с праздничных демонстраций и митингов трудящихся области вели собственные и внештатные корреспонденты «Кр» того Севера» С. ГРАЧЕВ, А. ДИНКОВ, П. НЕПРЯХИН, ✓ НУЖИНА, В. ОБУХОВ, Т. СПИВАК. Н. ЧЕБЫКИН, А. ШЕПЕНКО, А. ЯШИН и фотокорреспондент Н. ЧЕСНОКОВ.

ВЕСЕННИ РИТМ ОБНОВЛЕНИЯ

(Окончание. Начало на 1-й стр.)

году две новые станции метро — «Тепляй Стан» и «Чехов-ская» примут первых пассажиров.

Первых пассажиров, первые грузы принимают и московские речники — начинается навигация. Их форменные фуражки выделяются в колонне «Зиблинского района.

Чтобы продлить сроки навигации, речники в начале весны вскрыли сосновидущий ледяную гладь пацирь, ледоколом проложили дорогу первым судам. Но вдомать приходось не только ледовые поля. Идет ломка устаревших форм и методов, мешающих работе. Так, в Юзном порту до недавнего времени существовали «выгодные» и «невыгодные» грузы — одни было легче обрабатывать, другие — сложнее. А при оплате—уравниловка. Сейчас по инициативе портовиков грузовые работы объединились, целью стал конечный результат — ускорение обработки судов.

Возгавлять колонну демонстрантов Октябрьского района вновь доверено коллективу «Красного пролетария». Ветеран станкостроения, отметивший недавно свое 130-летие, завод живет сегодня ритмами ускорения.

Над колонной — транспарант: «Советско-болгарское объединение «Красный пролетарий» — Второе совместно выпустит в 1987 году 750 новых производственных модулей».

Бригадиру сборщиков М. Фадьковичу, который сейчас шагает в рядах демонстрантов, через несколько дней предстоит вместе с болгарскими коллегами работать на комбинате робототехники в городе Стара-Загора.

— Наша бригада, — рассказывает он, — ведет наладку и запуск роботов, поступающих из НРБ. В паре со станками «Красного пролетария» они образуют гибкие производственные модули, способные работать в режиме малоходной технологии. Сейчас наша главная забота — качество. Эту проблему мы решаем совместными усилиями и обмен рабочими бригадами во многом помогает нам.

Лучшие трудовые коллективы, все районы столицы на главной площади страны рапортуют о своих делах. Транспарант в колонне Перовамского района: «70 процентов прироста потребности в сырье, материалах, топливе — за счет экономии. Комплексная программа «Экономия» обеспечивает выполнение этого решения».

Есть чем гордиться району, «однофамильцу» именинницы праздника. Но немало здесь еще и нерешенных проблем. «Район не выполнил план по качеству продукции. Восполним недовыполнение во втором квартале» — мобилизующие звучат слова на одном из стендов.

Самокритика и критика — это новый элемент в праздничном оформлении. В одной из колонн — карикатура: мастерубка переводит в стружку металл. Госприемка хватает бракодела за руку. А на огромном тетрадном листе вывешено дневник почерком: «Фотос к дядям из Минлегпрома РСФСР: когда мы получим детский сад вместо того, чтобы загрязнять Москву фабрикой валяной обуви?». Знак вопроса нарисован на всю страницу. А вместо подписи — фотографии ребятишек.

Вот появляется макет земного шара, обрамленного хлебными колосьями. Весна. Первая борозда. Цветущие деревья. И в этот радостный праздник хлынули, что в стенами Кремля доносится и рокот тракторов, вышедших на весеннюю пахоту, и запах теплой пробуждающейся земли.

— Трудная весна выпала в этом году на долю земледельцев, — говорит председатель Совкозного совета колхозов, председатель колхоза имени Владимира Ильича из Подмосковья дважды Герой Социалистического Труда И. Кухарь. — Холода с частыми дождями и снегопадами пятые-три недели отодвинули проведение полевых работ в большинстве регионов страны. И потому многие сельскохозяйственные после нормативских демонстраций сразу же отправятся на поля — ведь сейчас дорог каждый час, закладывающий основу урожая.

Шагают московские железнодорожники. Столичная магистраль наверстала долг лета в первом квартале, и теперь, даже в эти месяцы, десятки грузовых поездов ведут сверхплановые грузы. Их число приближается уже к первой сотне тысяч тонн.

А в цифре, которой представляют свое достижение ученые и специалисты Института атомной энергии имени И. В. Курчатова, нули даже трудно поместить. 90.000.000 градусов — в пятидесять тысяч раз больше, чем на поверхности Солнца,—такая рекордная температура электронной компоненты плазмы впервые в мире получена здесь, на установке «Токамак-10». Мгновения существования этого рукотворного звездного огня дали исследователям важную информацию.

Весело распевая песни, идут по площади студенты. «Друзья я никогда не забуду, если с ним подружился в Москве», — поет вместе со всеми Бернардо Онотия Мендес из Университета дружбы народов имени Патрис-Бесуа, студент геологоразведочного института.

— Из окон нашего вуза видна Красная площадь и Кремль. Для нас, африканцев, они олицетворяют нашу страну, оплот мира, подлинного равенства, — говорит он.

В шумном многолюдье праздничной площади все легко узнают артиста Евгения Жарикова, который исполнил главную роль — комиссара милиции в многосерийном телефильме «Рождения революцией».

— Кино повернулось сейчас лицом к актуальным проблемам нашей жизни, — считает он. — Уходит та «шуйная» серятина, которой были забиты наши экраны в последние годы, и выходит на свет подлинному яркие, острые, талантливые произведения.

На Красной площади встретились и серия картины «Победители», созданной заслуженным художником РСФСР К. Антоновым, который стоит сейчас на трибуне среди почетных гостей. На живописном полотне бывший фронтовик запечатлел своих товарищей по оружию, пылающих знамена врага.

— Сейчас, когда давно отгремели последние залпы и его судьбу все равно звучит в творчестве художников-солдат, — говорит Константин Михайлович. — И наши работы-воспоминания невольно становятся и предупреждением. Пусть никогда не повторится трагедия войны!

Как символ чистого мирного неба держат голубые стяги физкультурники, вступившие на площадь. Звучит музыка, и спортсмены все, как один, дружно выполняют массовую гимнастическую композицию. Молодость, сила, красота — в каждом их движении. Завершают спортивную программу группы — мастера художественной гимнастики.

Не стихло еще эхо аплодисментов, а на площади новая группа вышла — участницы столь популярных сейчас всюду секций ритмической гимнастики. Смотришь на их выполненные в порыдении упрувительному сплаву спорта и искусства. Современные быстрые ритмы сменяет вальс. От круженья в глазах — сотни молодых пар.

Поистине не счесть талантов в стране, где искусство принадлежит народу. И музыканты, открывшие демонстрацию, и танцоры — все это представители художественной самодеятельности клубов, домов и дворцов культуры города.

Все пространство площади заводит молодость. Юноши и девушки скандируют: «Коммунистической партии Советского Союза — слава, слава, слава!». Площадь отзывается раскатистым «Ура!».

С Первомаем, с весной мы всегда связываем свои надежды. В праздничном настроении рождается настрой на новые дела и свершения. Впереди у нас важный исторический рубеж: 70-летие Великого Октября. Глубоко символично, что юбилей приходится на время глубокого переустройства всех сторон жизни нашего общества. Эстафету Первомая принимает Великий Октябрь.

Репортаж с Красной площади вели специальные корреспонденты ТАСС Л. КИСЛИНСКАЯ, А. БЕЛИКОВ, А. БУРЯК, В. ИТКИН, С. САХНО, Л. ЧЕРНЕНКО.

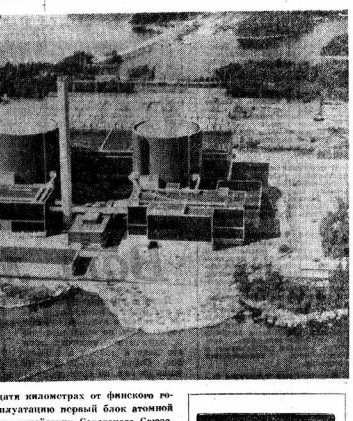

Десять лет назад в нивгидлати километрах от финского города Ловиса был введен в эксплуатацию первый блок атомной электростанции, построенной при содействии Советского Союза. Сегодня здесь работают уже два блока и производят они 13—14 процентов всей вырабатываемой в Финляндии электроэнергии. Неподалеку от АЭС находится тренажер для подготовки и обучения оперативного состава станции.

НА СНИМКЕ: общий вид АЭС.

Фото В. СЕМЕНОВА. Фотохроника ТАСС.

КОРОТКО

● АНТАНАНАРИВУ. Первая выставка советских книг, промлаксов, плакатов и мерок открылась в малагасийском городе Анцеранана, расположенном на крайнем севере Мадагаскара. Она проводится в рамках проходящих в республике Дней Советского Союза, посвященных 70-летию Великого Октября. Сотни жителей пришли в здание эфрэ, где на красочных стендах представлена продукция советских издательств. Подолгу задерживались посетители у полок с работами классиков марксизма-ленинизма, научной и художественной литературой. Эта экспозиция свидетельствует о крепнущих узах дружбы и сотрудничества между нашими странами, заявил на церемонии открытия председатель исполкома города Франсуа Бе.

Проявившееся стремления простых людей к развитию отношений с Советским Союзом стало создание отделения общества дружбы «Мадагаскар — СССР» трудящимися крупнейшего в стране завода по ремонту и строительству судов, расположенного в городе Анцеранана. Активисты завода-своего бюро профсоюза революционных трудящихся Мадагаскара выступили с этой инициативой, которая нашла полную поддержку у рабочих предприятия. Деятельность отделения общества дружбы позволит укрепить контакты нашими советскими друзьями, помогает в достижении поставленной цели — строительства социализма в республике, заявил сегодня секретарь бюро профсоюза Луи Рамутшарина.

● НЬЮ-ЙОРК. Согласно только что опубликованному ежегодному докладу бюро переписи, число жителей США на 1 января 1986 года составляло 240 млн. 468 тыс. человек. Хотя цифры, приведенные в докладе, относятся к 1984-85 годам, это — последние подробные статистические данные о населении США.

Более 90 проц. прироста населения за последние 5 лет наблюдалось в западных и южных штатах страны. В городах население росло быстрее, чем в сельских местностях. 45 проц. американцев, сообщает бюро переписи, живут в пригородах. По приблизительным оценкам, в 2000 году в Соединенных Штатах будут жить около 268 млн. человек.

● ПАРИЖ. В штаб-квартире Организации Объединенных Наций по вопросам образования, науки и культуры (ЮНЕСКО) завершилась пятая сессия Межправительственного комитета за возвращение культурных ценностей на родину. В ней приняли участие представители 21 страны, в том числе и Советского Союза. В ходе сессии, в частности, выработаны конкретные рекомендации о проведении переговоров между музеями и другими организациями по целям решения проблем возвращения на родину культурных ценностей. Комитет также наметил ряд мер, призванных положить конец незаконной торговле предметами, относящимися к культурному наследию.

● ТОКИО. Почти 90 католических и протестантских священников проводят сейчас в различных городах Южной Кореи демонстрацию протеста против решения проамериканского режима Чон Ду Хвана запретить дебаты по новой конституции. Об этом сообщает японская газета «Майнити дейли ньюс». По ее данным, в среду к голодовке только в Сеуле присоединились около 30 представителей христианских учебных заведений. Они требуют проведения прямых свободных выборов президента и отмены цензуры.

(ТАСС, 1 мая)

СОВМЕСТНОЕ КОММЮНИКЕ

ЛУСАКА, 1 мая. (ТАСС). Глубокую озабоченность в связи с ухудшением положения на юге Африки, вызванным агрессивной политикой расистского режима Претории, выразили президент Замбии, Анголы и Заира Кеннет Каунда, Жозе Эдуарду душ Сантуш и Мобуту Сесе Секо. Об этом говорится в совместном коммюнике, опубликованном здесь вчера по завершении в Лусаке встречи глав трех государств.

Президенты резко осудили грубое нарушение суверенитета и территориальной целостности Замбии южноафриканской военщиной, совершившей нападение на город Ливингстон. В ходе этой дерзкой акции погибли четыре мирных замбийца. Международное сообщество должно оказать всесторонюю помощь странам региона, подвергающимся агрессивной вооруженной агрессии расистов, указывается в коммюнике.

Главы трех государств отметили важное значение расширения деятельности Бенгельской железной дороги, закрытой в результате бандитских акций террористической группировки УНИТА, которая, как известно, находится на содержании США и ЮАР. Необходимость этого, говорится в коммюнике, становится все более настоятельной. Президенты призвали национальные организации третьего страна, отвечающие за восстановительные работы, мобилизовать все средства для возобновления движения на Бенгельской железной дороге.

СПИД

Планы лечения СПИД

БАШИНГТОН. (ТАСС). Потрясающие американцев факты являются носителями вируса синдрома приобретенного иммунодефицита (СПИД), хотя симптомы смертоносного заболевания у них и не проявились, сообщает газета «Вашингтон пост». По данным ученых, такое явление, в возможно, и значительно больше, по оценкам ученых, в ближайшие 10 лет станут жертвами пока что неизлечимой болезни. Вот почему американские медики считают себя обязанными разрабатывать планы превентивного лечения носителей вируса СПИДа. Не спрашивая на то, что имеющиеся в настоящее время средства зачастую почти так же опасны, как и сам вирус, указывает газета.

Первый шаг в этом направлении планирует предпринять национальный институт аллергических и инфекционных болезней. В нем специалисты начнут эксперименты над 400 носителями вируса СПИДа с применением азитотимидина (АЦТ). Это пока единственное лекарство, способное замедлить развитие синдрома. Проблема, однако, состоит в том, что оно чрезвычайно токсично и подавляет кроветворные способности организма. Более того, лишь одна пятая, которые его получают, чувствуют массированное улучшение крови, в для многих АЦТ оказался смертельно опасным.

В этих условиях медицинские эксперименты приобрели, по словам известного «Вашингтон пост». Трагическая реальность. Данное, сообщает американским медиком все меньше возможностей для выбора. Как заявил ведущий американский исследователь в области СПИД из университета Джонса Гопкинса — Фрэнк Полк, «ставки растут с каждым днем, и людям остается терять все меньше и меньше».

Тигрята-альбиносы

ДЕЛЯ. (ТАСС). Недавно, сообщает корреспондент «Известия», в этом же четыре тигренка-альбиноса родились в Делянском зоопарке. Сейчас по рекомендации ученых на Памире создается крупная зона лекарственных растений.

(ТАСС).

Десятки лет назад в нивгидлати километрах от финского города Ловиса был введен в эксплуатацию первый блок атомной электростанции, построенной при содействии Советского Союза. Сегодня здесь работают уже два блока и производят они 13—14 процентов всей вырабатываемой в Финляндии электроэнергии. Неподалеку от АЭС находится тренажер для подготовки и обучения оперативного состава станции.

НА СНИМКЕ: общий вид АЭС.

Фото В. СЕМЕНОВА. Фотохроника ТАСС.

● ВСЕМИРНЫЙ ПРАЗДНИК ПЕРВОМАЯ

ОТ ПОКОЛЕНИЯ К ПОКОЛЕНИЮ

В судьбах этих людей Первомай занимает особое место. Рассказывая о своей жизни, они словно размечают ее первомайскими вехами.

— Незабываем для меня день 1 мая 1919 года, когда мы шли по улицам Будапешта, твердо веря в окончательную победу,—вспоминал Ференц Мюниях, видный деятель венгерского рабочего движения.

— Остался в памяти праздник мая 1945-го — года освобождения от фашизма,—говорит ветеран партии Ференц Хуня. — С него начался отсчет новых Первомаев в жизни моей страны.

Действительно, праздник рабочей солидарности год от года, от поколения к поколению словно передавал свою эстафету.

Однажды мне довелось посмотреть по-своему уникальные кадры первомайской кинохроники, снятые в 1919 году, того памятного года молодой Советской Республики. А следом увидеть, каким был день 1 мая в 1945-м. Создалось ощущение одного, очень яркого в своей достоверности человеческого документа, который подтверждал непрерываемость времен и традиций.

В 1919 году в разных уголках Венгрии операторы-кинохроники снимали двенадцать кинооператоров. На улицы вышли тогда 600 тысяч человек. Эти улицы украшали огромные стяги, гигантские скульптуры и портреты вождях деятелей венгерского и международного рабочего движения. Недаром считается, что этот праздничный день оставил свой след и в венгерском изобразительном искусстве.

Запомнились снятые в хронике крупным планом веселые, молодые лица рабочих в военной форме. Натянулся на-упругом весеннем ветру транспарант над их головами —«Технически ребята». Так называли бойцов особого отряда, которому присвоили в дни Венгерской Советской Республики имя Владимира Ильича Ленина. Они носили круглые значки из белой эмали: в обрамлении зеленого лаврового венка—трапеция циркуля с серпом и молотом. «В тот день мы впервые почувствовали настоящее победное счастье, прилюдно, о котором мы давно мечтал в своем бесправии и нищете пролетариат»— писала газета венгерских коммунистов «Вёрёш ушшаг».

Хронику 1945 года делали всего несколько кинооператоров. Кажется, видишь, с какой сердечной болью снимали они разрушенный войной Будапешт. Тот же прис, что и предыдущие кадры, где сняты ликующие демонстранты — 400 тысяч будапештцев прошли тогда в праздничных колоннах. Есть в этом фильме кадры, которые запечатлели исторические минуты. На стоянке поезда Красной Свободы 1 мая 1945 года, то есть всего менее чем через месяц после освобождения страны, был открыт памятник советским воинам. Ветеран площади обелиск, увенчанный звездой, Гербом Советского Союза, и обелиск- надпись на русском и венгерском языках: «Слава советским героям-освободителям». Документальные- кадры в подробностях и деталях сохранили для потомков это событие... Площадь Свободы, торжественное открытие памятника, у которого прибыла участие Маршал Советского Союза Р. Я. Малиновский.

Создатель этого обелиска—скульптор Аргал Карой. Он рассказывал, какой нелегкой задачей в то время это было. За камнем для обелиска пришлось отправиться в горы, недалеко от Будапешта—еще стреляли, и это было небезопасно. На дунайском берегу нашли немецкие зенитки, внутри стволов которых была бронза...

Я спросила скульптора, каким ему запомнился тот первомайский день.

— Во всем чувствовалось скорое завершение войны — ответил он.—И это всеяло в сердца людей надежду, какую-то безудержную радость. В тот Первомай, как, пожалуй, никогда прежде, ощущалось счастье возвращения к мирной жизни, к труду, отмене ли дней в их стремлении к долгожданному миру.

И сегодня бережно хранятся в музейных залах страницы воспоминаний, фотографии и документы—свидетели Первомая. Но они не стали только и просто фактом истории. Например, свидетельство недавно заняло свое место на стене будапештского Музея венгерского рабочего движения первомайское знамя рестоблина 1919 года. Сделали его знамя жители одного из сел. Собрав деньги, купили алый бархат, вышили лозунг «Пролетарии всех стран, соединяйтесь!», вырезали из золотой бумаги и наклеили на знамя две руки, соединенные в крепком рукопожатии. После падения республики знамя сумели сохранить, спрятать. А отыскали его местные пионеры. Поиск этот был для ребятишек, которые, встретив имени поучительным. Так страница славного и для них дорогого, полного ожидания, стала былою, вошла в жизнь. А ведь это им, поколению молодых, нести эстафету Первомаев дальше, продолжать лучшие традиции.

Галина ГЕРАСИМОВА, корр. АПН.

Будапешт.

Целебное поле Памира

Вырастить корень женьшеня трудное, чем обучить взрослого тигра, гласит восточная пословица. Однако ученым Памирского биологического института удалось вырастить саженцы целебного растения, которое хорошо прижилось в горах на высоте 2200 метров. А одно из них, содержащееся в тепличных условиях, даже зацвело ныне в необычную для этого пору.

Несмотря на успех, ученые торопятся с окончательным выводом о возможности культивирования женьшеня в хозяйствах горного края. Предстоят тщательные эксперименты и наблюдения, чтобы определить агротехнику возделывания этой культуры.

Памир — единственное лекарственное растение в коллекции института. В его ботаническом саду, самом высокогорном в стране, акклиматизированы завезенные изделка валерьяна, календула, шалфей, ромашка, которые в естественных условиях здесь не встречаются. Сейчас по рекомендации ученых на Памире создается крупная зона лекарственных растений.

(ТАСС).

● ИХ ШКАЛА ЦЕННОСТЕЙ

Падение Джозефа Гэмски

В Калифорнии, самом богатом штате Америки, проходит сенсационный процесс. На скамье подсудимых — молодой биржевой игрок Джозеф Гэмски, которого судят за убийство.

Что же заставило его, в прошлом преуспевающего биржевика, опуститься до обыкновенного убийцы? Ведь судьба была к Гэмски весьма благосклонна. Он учился в «Гарвард клуб» — привилегированной школе, куда определяют детей из самых богатых семей штата, хотя он был вовсе не богат: получал стипендию и делал на занятия на обычном рейсовом автобусе. Но двери «Гарвард клуб» были открыты для Гэмски благодаря его незаурядным способностям.

В школе он увлеченно занимался изучением биржевого дела. Помимо способностей к учебе — в них ему не отставать — Гэмски выделялся еще и непомерными амбициями. Он демонстрировал их настолько назойливо, что даже удивляли своих сокучников.

Спустя три года после окончания школы он уже арендовал место на одной из крупнейших в США товарных бирж. Молодой, бизнесмен искал потенциально крайний путь к обогащению. Шел 1980 год. На товарных биржах, где традиционно торговали зерном, металлами и т. д., впервые за долгое встречались пари о том, как распространяться сделки с новой разновидностью бумаг, которая стала медленнее, в биржевой оборот из-за резкого увеличения амплитуды и частоты колебаний процентных ставок. Операции с данными разновидностями ценных бумаг — так называемыми процентными фьючерсами — сводились к сути дела, к заключению пари о величине процента, положим, через три или шесть месяцев. Верно угадавший получал прибыль.

На рубеже 70-х—80-х годов сделки с процентными фьючерсами заинтересовали разработчиков. Но в силу своей новизны и большей — по сравнению с куплей-продажей акций — сложности, они в то время были доступны преимущественно профессионалам. Гэмски овладел техникой таких операций, — во всяком случае, его познания в этой сфере оказались достаточными, чтобы отвел Дина Карр, одного из сочленов по «Гарвард клуб», дал ему одолжил ему 150 тыс. долл., по и убедил нескольких своих знакомых дать еще 250 тыс. долл. Гэмски-Хант не обманул старого спекулянта недвижимостью и он перешел в разряд доверенного родственного друга. Получив 400 тыс долл. двадцатилетний новичок уверенно отправился пиратствать в биржевые пары, а пайщики начали получать причитающуюся им долю «добычи». Так продолжалось полгода года, а затем, как нередко бывает, Гэмски проиграл. Более того, за чрезмерную ретивость в махинациях он на десять лет был лишен права доступа на биржу.

Но апшетиы у Гэмски только-только разыгрались. Он находит выход из тупика: меняет фамилию и выходит на сцену уже как Джозеф Хант, чья биржевая репутация, естественно, чиста.

Дело ставится на широкую основу. Из бывших сочленов Гэмски-Хант организует компанию, которую акционеры между собой именуют «клубом парней-миллиардеров». Такое неофициальное название точно отражало их стиль и стиль повседневной жизни. Шикарная штаб-квартира новоиспеченной фирмы, вечеринки с обильными закусками, выезды на охоту, которая в прежние времена считалась королевской, — все это стало для них привычно, все это грабилось и средства. Гэмски-Хант очаровывает родителей членов своего «клуба», а те на ссуживаясь. С их помощью Гэмски-Хант организует крупный инвестиционный фонд, средства которого он использует для спекуляции на бирже. Поначалу биржевая игра складывалась удачно, у «клуба» хватало денег и на крайнюю зарплату и на расширение деятельности. Они вторгались миллионами, и перспектива превращения в миллиардеров казалась не столь уж отдаленной. Гэмски-Хант спокойно закладывал фундамент разветвленной финансовой империи, а ее контуры умело дорисовывал словами, распаляя воображение членов своего «клуба» и заставляя их бесстрастно сделать себе повинованьем.

Последнее обстоятельство сыграло немаловажную роль в дальнейшем развитии событий. Без авторитета и дисциплины Гэмски-Ханту было бы гораздо труднее превратиться из члена «клуба» в главаря вернной ему преступной банды. Ничего неожиданного в таком повороте событий нет — после удачных биржевых операций последовали неудачи, в результате не стало хватать средств для игры на бирже и на «красивую жизнь».

И Гэмски-Хант задумал дерзкое преступление — убийство. Жертва — Рональд Лепин — был известным в Калифорнии дельцом, которому принадлежал крупный фонд, который мог использовать для спекуляции на бирже. Гэмски-Хант обмозговывает мотивы, выдумывает алиби и, пытался приблизить к совместным операциям. При проведении одной из них Лепин задолжал, до долг не спешил отдавать. Гэмски-Хант «поторопил» его: под дулом пистолета заставил выписать чек на полтора миллиона долларов, а затем застрелил.

Однако молодой преступник просчитался. Банк отказался оплатить чек, обнаружив явно умышленную, но хорошо замаскированную неточность в его оформлении. Тогда Гэмски-Хант мобилизует членов «клуба» на операцию по захвату заложника — богатого наследного кинокрасавца, за которого они намеревались получить крупный выкуп. Но до выкупа дело не дошло—жертву задушили при попытке бежать. Вскоре полиция напала на след преступников, Гэмски-Ханту было предъявлено обвинение в убийстве.

Итак, очередная «американская трагедия», распад личности, запродавшейся «золотому дьяволу»? Несомненно! Но есть и вопросы посложнее: как бы выглядел финал, успей Гэмски-Хант до разоблачения вывести свой «клуб» на миллиардный рубеж? Попал бы делец такого калибра на скамью подсудимых? Кто знает. Во всяком случае, не будем забывать, что остальные члены «клуба» — выходцы из «хороших семей» почему-то проходят по делу всего лишь как свидетели.

Владимир МУСАТОВ. (АПН).

ДЕНЬ НАУКИ И ТЕХНИКИ

В колхозе «Родина» Вологодского района Огарковским сельским Домом культуры впервые в области проведен День науки и техники. Были продемонстрированы различные марки сельскохозяйственных машин, а также самодеятельные техника и местный изобретатель и рационализатор.

В конце праздника входили конкурсы механизаторов, умельцев, клуб деловых встреч.

В конкурсе механизаторов принимали участие две бригады, команды «Трактор» и «Нива», широко развернулись элементы деловых игр: кто быстрее устранит неисправность в тракторе и другие.

В клубе деловых встреч выступили специалисты колхоза, которые познакомили трудящихся села с перспективами социально-экономического развития хозяйства, ответили на многочисленные вопросы и приняли замечания и пожелания.

В конкурсе умельцев участвовали выполнившие рисунки 4—5 классов. Они выполнили различные задания на сообразительность, ловкость, проявили разбирались в простейших технических вопросах.

В фойе Дома культуры были организованы выставки технического творчества учащихся школы и рисунки учащихся «Канин и я вижу родной колхоз» и «Хлеб — всему голова».

В конце праздника лучшим изобретателям и победителям конкурсов были вручены призы и памятные подарки.

Н. БРАСЛАВСКАЯ,
старший методист ОНМЦ.

ПО ЗЕМЛЕ Вологодской

ФИЛЬМ ДЛИНОЙ В 15 ЛЕТ

Любительская кинолента «В ожидании» была признана лучшей за решение темы и операторское мастерство на ленинградском фестивале туристских фильмов и слайдфильмов. Ее создатели — кружковцы областной станции юных техников, руководитель педагогов Ю. К. Машанов—выпускник дипломом первой степени.

Фильм «В ответе за землю» снят по мотивам жизненного опыта участника школьников в движении трудовых бригад лени, дружбы кружковцев с органами государственной рыбинспекции. В ленту вошли кадры, которые снимались в походах по реке Шексне, начав в течение 15 лет. Ярко выразившаяся гражданская позиция, непримиримая борьба с расхитителями природы родных богатств, воспитание молодых, также основные темы фильма, стоят на высоконравственной и общественности.

М. ВОЕВОДИН.

С ЭНЕРГИЕЙ МОЛОДОСТИ

Областная выставка научно-технического творчества молодежи, отчетная в Ленине в канун 70-летия Великого Октября. Решения, принятые заинтересованные органами, комитетом ВЛКСМ, областной и координационной совет НТТМ. Выставка предполагает обобщение опыта массового участия молодежи в творчестве научно-технического прогресса, улучшения качества продукции и усиления режима экономии.

От пионера до аспиранта — таков круг участников предстоящей выставки. Свои достижения в техническом творчестве смогут показать общественные творческие объединения молодежи, станции и клубы технического творчества. Восемьсот по счету областная выставка НТТМ обещает быть новаторской и представительной.

Б. ЮРЬЕВ.

Летний отпуск — за границей

Приближается период летних отпусков, и все чаще мы задумываемся, где провести его?

Отдел областного совета профсоюзов по советскому туризму за границу имеет большие возможности для направления вологжан на отдых и в туристские путешествия в социалистические страны Европы.

Там, кто предпочтет провести отпуск на море, предлагаем совершить путешествие в составе туристских групп в Болгарию и Румынию или в обе эти страны сразу. В течение лета туда будут направлены более пяти групп по пятнадцать человек каждая туристам. Большая часть из них сочетает в себе недельное путешествие по стране и 10—12-дневный отдых на одном из черноморских курортов. А вот маршруты №№ 6, 14, 27 наряду с отдыхом на Черноморском побережье предусмотрены двух- трехдневный отдых на горном курорте «Боровец».

Интерес представляет и маршрут № 15 на курорты Мукачевской области приглашаются в августе-сентябре. Выбравшись этот маршрут ждет отдых на курорте «Алушта», двухдневная поездка на Шипку, другие экскурсии.

Болгарские курорты «Золотые пески», «Албена» — это современные морские курорты с удобными пляжами, развитой инфраструктурой, расположены в 17—32 километрах к северо-востоку от Варны — известного города и порта на Черноморском побережье.

«Солнечный берег» — крупнейший курортный комплекс Болгарии. Он расположен в тридцати трех километрах к северо-востоку от Варны, как нельзя лучше подходит для отдыха родителей с детьми. Здесь круглосуточно работают детские ясли, в которых владеют иностранными языками, построено для ребят много площадок для игр. Море у берегов бухты чистое, без приливов и отливов, и совершенно безопасное для купальщиков. Пологое морское дно позволяет родителям без опаски пускать детей плескаться в морской воде.

В течение мая-сентября на курортах Болгарии и Румынии смогут отдохнуть более тысячи вологжан.

Также комплектуются туристские группы в Прагу, Чехословакию, в Венгрию, Чехословакию—Венгрию, ГДР—ЧССР, Румынию—Венгрию. Собирающимся в заграничные путешествия по этим странам следует своевременно оформить необходимые документы. Поэтому по всем вопросам, касающимся поездок за границу, обращайтесь в профсоюзные комитеты по месту работы или в отдел по советскому туризму за границу Облсовпрофсоюза: г. Вологда, ул. Лермонтова, 19, ком. 10.

телефоны: 2-42-81, 2-54-76.

Г. МАСЛЕННИКОВ,
заведующий отделом по советскому туризму за границу облсовпрофсоюза.

Вот моя деревня

Пироги, хранящие пыл, жар и дух русской печи, в этом доме печаное в виде. Поступило торта просьбе по признаку, на праздничную выпечку, хотя это дело и долгое, и хлопотное, Софья Анатольевна не жаль ни сил, ни времени.

— Был бы пирог, найдется и едок, — смеется, — раз первым с праздником поздравили, вам и пробу снимать. Я-то стараюсь, а кто что любит, выбирайте сами. Вот с брусницей пирожки, вот рыбники с картошкой. И рыбника пробую отведать, и капустников, пирожков с грибами. За плечами и в магазин не ходим, у нас собственный агропром за домом...

В новом и необычном ракурсе увиделась нам сельская учительница. В домашнем, так сказать, интерьере, с самоваром и пирогами. В трудном и счастливой «должности» матери и хозяйки дома. Она в ней немножко другая, чем в классическом образе настоявшая за учительской кафедрой или в школьных мастерских, но в сущности все такая же — стройная, с прямым, располагающим словом и взглядом, бесконечно преданная родной деревне.

Чувство долга... В самые трудные для Нечерноземья времена выказали его делом в примером сельские интеллигенты Гусевы. Не поощрили, как другие, скудеющую учениками и часами учительской нагрузки — малокомплектную школу. Собственный дом по случайно поставили бок о бок со школой. Боролись за души собственных детей, лелея и взращивая розгой перности земле, к трудно живущим на ней людям. Вырастив сыновей учителями, для них вышнее обязанности не пристрывали продолжение свое, родительское и учительское, в любимом городе. Иван Валериановичу учительствует в Большеивановской школе Шекснинского района, Юрий Владимирович учит крестьянских предсеновцев в Огарковке. А Гусевы-старшие — все в той же Старосельской восьмилетке. Сидят в классах молодые, полные энергии и мечтаний более четверти века назад. Своим трудом они в ответе за эти места. Не в чужую, в родную деревню торопятся выпуск первомайской поздравлений — встречать весну переменою вместе.

Но если не пригодился — продолжала Ольга, — пусть пожарный старый, отороченный елочками некогда бойкий и шумный большак, тогда для его розное кружево его наличников и окон? Узорочье, украшение майское утро?

— Для души, — сказал Владимир Иванович.

— Для правнуков, — продолжила Людмила Аркадьевна, старшая возрастом и житейским опытом женщина в семье Гусевых.

— Для примера, — улыбнулась Софья Анатольевна, автор и исполнитель дива, которое видите на снимке.

Конечно, каждый из них прав по-своему. Для души — значит для настроения, для оптимизма, для которого немыслима работа директора сельской школы. Для правнуков — это наивнейшая для истинного крестьянина мечта, что одно поколение непременно передаст родные места в наследство другому. Для примера — с герой, что деревня Старое еще омолодится и голосами, и энергией так нужных земле работников.

Своими руками украсила старшая дочь Софья Анатольевна Гусева. В долгие зимние вечера готовила подарок земле.

— Многие удивляются, — говорит она. — Не для женщин рук время бы дела выбирала. А у меня свой резон: учитель производственного обучения должен в всему миру показать, что он умеет.

— Есть и еще довод,—продолжает собеседница. — Мода нынче какая-то непонятная мне пошла: все, что можно, стягивают на асфальт, побелюк в которые. Благоустроенные дома — на центральную усадьбу. Детский сад на мое, хороший клуб там же? А что старой нашей деревне? Малолюдье да старость? Нет, не согласна я с таким «стиранием грапеей». Пусть люди видят: если Гусева свой дом так украшают, значит, не на чемоданах сидит. Значит, верят в перемены к лучшему.

Вы правы: в ответе места-у нас какие? Школа на семи ветрах. Вайдень на крыльцо — все деревни и перелески видны. Вон Брагино на виду, вон Хреново. Тошня внизу трудится, несет талую воду. Разве промешень все это на городские удобства? Да никогда... Не только плакаться надо, делать надо. Спешить, к тому же. Вы, Иван Иванович сказал, успеть добрые дела.

Смотрите, как Серко «нимает» гостей. Ой, в редко ошибется, наш старый Серко. Будет пыльно в нашем доме гости. Будет и на нашей улице праздник! А фотографии, если получается, не затруднитесь, пришлите на память. Я их в семейный альбом положу. С поцелуем: «Мой 1987 год. Вот моя деревня, вот мой дом родной...».

Ю. АЛЕКСАНДРОВ.
Деревня Старое Вологодского района.

На снимках: С. А. Гусева у своего дома; в школе готовится праздничная стенгазета.

Фото Н. ЧЕСНОКОВА.

Кроссворд

ПО ГОРИЗОНТАЛИ: 7. Форма групповых учебно-творческих занятий в кружке. 8. Гибкий канат. 9. Цифровой показатель успеваемости и поведения учащихся. 10. Писатель, работающий в фантастическом жанре. 13. Спортсмен, лучший впереди в соревновании. 16. Объявление о спектакле. 19. Показ доклада, лекции, театрального, музыкального или кинокинофильма. 20. Курорт на Черном море. 21. Вулканическая гора. 22. Советская писательница. 27. Специальная войсковая группа. 28. Доход, не связанный с предпринимательской деятельностью. 29. Разбор, обсуждение художественного произведения. 32. Оборонительное сооружение. 34. Центральная газета. 35. Молодое растение, предназначенное к высадке.

ПО ВЕРТИКАЛИ: 1. Киргизский народный эпос. 2. Опера Ж. Бизе. 3. Русский композитор. 4. Нарицательное название быстрого фокстротного чечетка, выскочка. 5. Спортивный снаряд. 6. Горный хребет в Якутии. 7. Персонаж сказок и романов А. Дюма. 12. Хищная ночная птица. 14. Соглашение двух или нескольких государств. 15. Очередной номер. 16. Завод в созвездии Орла. 17. Советский авиаконструктор. 18. Рена в Польше. 23. Отдельный снимок в серии фотографий. 24. Большой город на Азовском море. 25. Бальный танец. 26. Спортивная игра. 30. Игрок в футбольной команде. 31. Город в Красноярском крае. 33. Художественное произведение. 34. Английский писатель.

ОТВЕТЫ НА КРОССВОРД, ОПУБЛИКОВАННЫЙ 26 АПРЕЛЯ

ПО ГОРИЗОНТАЛИ: 5. Меридиан. 6. Валторна. 9. Ледерин. 10. Колонка. 11. Изобара. 12. Чашков. 14. Пинчер. 15. Кратер. 19. Диаметр. 20. Родина. 21. Лозанна. 22. Аксинья. 23. Гамелан. 26. Январь. 28. Топаз. 29. Ясуни. 33. Конфета. 34. «Фадетта».

ПО ВЕРТИКАЛИ: 1. Витебск. 2. Малина. 3. Барнас. 4. Колонна. 7. Дротик. 8. Урания. 13. Оленарф. 16. Радамес. 17. Ораниенбаум. 18. Ариетта. 30. Станина. 31. Сказка. 32. «Манфет».

Следующий номер «Красного Севера» выйдет 5 мая.

Редактор Н. М. ЦВЕТКОВ

Телевидение

ПОНЕДЕЛЬНИК, 4 МАЯ

ПЕРВАЯ ПРОГРАММА

7.00 — Утренняя зарядка. Мультфильм. 7.30 — «Время». 8.55 — Футбольное обозрение. 9.30 — «Спорт, спорт, спорт». Художественный фильм. 10.00— «Вместе с нами». 10.15 — Французская речь. 16.45 — «Фрунзе музыкальный». 17.30 — «Отважные». 17.50 — Встреча школьников с ученым-биологом Г. Костюком. 18.35 — Мультфильм. 18.45—«Сегодня в мире». 19.00 — «Ускорение». «Хрустящие. Пробные». Кинопоэма. Фильм второй. 2-я. 19.30—Премьера фильма-спектакля Государственного академического Малого театра СССР «Берег». Автор Ю. Бондарев. 21.00 — «Время». 21.40— Продолжение фильма-спектакля Государственного академического Малого театра СССР «Берег». 22.00 — «Сегодня в мире». 22.00 — Футбольное обозрение.

ВТОРАЯ ПРОГРАММА

8.15 — «Заботы Анны Сахарной». Документальный фильм. 8.35. 9.35 — «Ритмы». 9.45 — «Сказка». 9.05 — Воспоминания о Пушкине». Научно-популярный фильм. 10.05— Учащимся СПТУ. Основы информатики и вычислительной техники. 10.35. 11.35 — А. Твардовский. «Я дышу-я дышу». 11.05 — «Вместе с нами». 11.35 — «Ритмы». 12.05 — «Приказано народу». Художественный фильм. 13.30 — «Воспитание в коллективе». 14.05 — «Тренер Бушо». Трехсерийный документальный фильм. 15.05 — «Ритмы». 16.15 — ОБЛАСТНОЕ ТЕЛЕВИДЕНИЕ. Кинокурсия. «По земле Вологодской». Информационная программа «Молодежь в время». Спортивный стоп». Ветераны XX съезда ВЛКСМ. 19.15— Больная борьба. Чемпионат Европы. 20.00 — «Спокойной ночи, малыши». 20.15 — «Спорт». Обозрение. 21.00 — «Время». 21.40 — «Спорт». Обозрение. 22.00 — «Время». 22.40 — «Чужие письма». Художественный фильм.

ПОКАЗЫВАЕТ ЛЕНИНГРАД

19.00 — «Ленинград». 19.25— «Поет Марыля Лянин». Фильм-концерт. 19.45 — «Монитор». Портреты. Ф. Ф. Ф. 20.45— «Спорт. Спорт. Спорт». 21.00 — «Время». 21.40 — «Спорт». Обозрение. 22.00 — «Время». 22.40 — «Чужие письма». Художественный фильм.

ВТОРНИК, 5 МАЯ

ПЕРВАЯ ПРОГРАММА

7.00 — Утренняя зарядка. Мультфильм. 7.30 — «Время». 8.05 — «Ф. Бондарев. «Берег». Фильм-спектакль Государственного академического Малого театра СССР. 10.35 — К Дню Победы. Документальный фильм «Корреспонденты ТАСС передают...». 16.10 — «Мамина школа». 16.40 — «Твой ленинский библиотека». В. Ленин. «Карл Маркс». 17.15 — «Очевидно и почему». 17.45 — «Памать». В народном ополчении участвовал писатель В. Карпов и председатель исполкома. Ф. Ф. Ф. Ф. Ф. Ф. съезда И. Калыницкий. 18.45 — «Сегодня в мире». 19.00 — «Интервью». 19.40 — «Время». 20.00 — «Правда». 19.40 — «Первые на экране». 20.00 — Торжественный фильм «Среди тысячи групп». 21.00 — «Время». 21.40 — «Крупным планом — человек». 22.55 — «Сегодня в мире». 23.10 — Концерт советской песни.

ВТОРАЯ ПРОГРАММА

8.15 — «Горожане на земле». Документальный фильм. 8.35. 9.35 — «Природоведение». 2-й класс. 8.55— «Мир и энергия». Научно-популярный фильм. 9.05. 13.15 — «Ритмы». Фильм 1-й. 10-й год обучения. Передача 10-я. 9.55 — «Ритмы». Фильм 1-й. Барокко». Научно-популярный фильм. 10.05— Учащимся ПТУ. Эстетическое воспитание. 10.35. 11.35— Встреча в 1 класс. 11.05 — Русский язык. 12.05. Передача трехсерийного художественного фильма «Тре-ся ремни война». 1-я серия. 13.50 — Трехсерийный фильм «Тре-ся ремни война». 1-я серия. 14.50 — Фильм «Поет Бунт». Фильм 2-й. 16.00 — «Спортивная арена». Фильм 1-й. ОБЛАСТНОЕ ТЕЛЕВИДЕНИЕ. «Сенсация вчера». Фильм 1-й. Автовоздействия формах Шекснинского. Фильм 2-й. 17.00 — Передача документальных фильмов «Спортивная арена». Фильм 2-й. «Чудо-шекспеинцев». 20.00 — «Спокойной ночи, малыши». Гитаристы-виртуозы. 20.45 — «Народные мелодии». 21.00 — «Время». 21.40 — Передача трехсерийного художественного фильма «Тре-ся ремни война». 3-я серия.

ПОКАЗЫВАЕТ ЛЕНИНГРАД

19.00 — «Ленинград». 19.25— «Победа». 19.45 — «Время». 21.00 — «Время». 21.40 — «Спорт». Обозрение. 22.00 — «Время».

ПЯТНИЦА, 8 МАЯ

ПЕРВАЯ ПРОГРАММА

7.00 — Утренняя зарядка. Мультфильм. 7.30 — «Время». 8.05 — «Здравствуй, музыка». 9.05 — «Ритмы». Передача 1-я. 10.05 — А. Твардовский. «Василий Теркин». Фильм-спектакль. 11.05 — «Ритмы». Передача 2-я. 17.25 — Мультипликационный фильм. 17.45 — «Выдающийся... Об опыте работы Курганинского РК КПСС краснодарского края. 18.15 — Играет народный артист РСФСР В. Спиваков (скрипка). 18.45 — «Сегодня в мире». 19.00 — По страницам боевых книгобрингов. 20.00 — «Не сгорело дотла». Ветераны». Концерт-очерк о хоре ветеранов Великой Отечественной войны г. Москвы. 21.00 — «Время». 21.40—Пушкин. Художественный фильм «Клуб женщин». 1-я серия. 22.45 — «Сегодня в мире». 23.00 — 3-я серия художественного фильма «Клуб женщин». 00.05— «Вологодина Мира».

ВТОРАЯ ПРОГРАММА

8.15 Документальные фильмы. 8.35 — М. А. Шолохов. «Страницы жизни и творчества». 9.35. 13.15 — «Занимательная физика». 1-й год обучения. Передача 25-я. 10.05 — Учащимся СПТУ. Обществоведение. XXVII съезд КПСС о развитии социалистической демократии, укреплении социалистического самоуправления. 10.35. 11.35 — Б. Полевой. «Повесть о настоящем человеке». 1-й класс. 11.05 — «Наш сад». 12.05 Трехсерийный художественный фильм «Где-то гремит война». 3-я серия. 13.45 — «Признание». Телевизионный журнал. 14.25 — К Всемирному дню Красного Креста и Красного Полумесяца. «Будущее планеты». Документальный фильм. 18.00 — Новости. 18.10 — Шахматы. Матч 3-х сборных. 18.20 — ОБЛАСТНОЕ ТЕЛЕВИДЕНИЕ. Кинокурсия. «Земные Вологодской» — мифы. Информационно-публицистическая программа «Вологодский Ф. Ф. Ф. Ф. Ф. Ф.