ПРОЛЕТАРИИ ВСЕХ СТРАН, СОЕДИНЯЙТЕСЬ!

КРАСНЫЙ СЕВЕР

ГАЗЕТА ОСНОВАНА В МАЕ 1917 ГОДА.
Выходит шесть раз в неделю.

ОРГАН ВОЛОГОДСКОГО ОБЛАСТНОГО КОМИТЕТА КПСС И ОБЛАСТНОГО СОВЕТА НАРОДНЫХ ДЕПУТАТОВ

ВТОРНИК, 30 СЕНТЯБРЯ 1986 года
№ 224 (20788)
Цена 3 коп.

В обкоме КПСС

Бюро обкома КПСС на очередном заседании рассмотрело вопрос о работе администрации и партийного комитета череповецкого производственного объединения «Аммофос» по реконструкции и техническому перевооружению предприятия.

Отмечено, что администрация и партийный комитет объединения, руководствуясь решениями XXVII съезда партии, апрельского (1985 г.) Пленума ЦК КПСС стали целенаправленнее решать задачи реконструкции предприятия, внедрения в практику научно-технических достижений, полнее использовать в ускорении интенсификации производства человеческий фактор.

Вместе с тем администрация объединения (т. Бабкин), партком (т. Бирев) не обеспечили коренной перестройки в свете требований июньского (1986 г.) Пленума ЦК КПСС. В результате сохранились негативные тенденции в развитии, реконструкции и техническом перевооружении объединения. Фондоотдача практически не растет, сокращается коэффициент обновления активной части основных фондов. Наметилось отставание в разработке проектов на объекты технического перевооружения, некоторые из них не соответствуют уровню современных мировых и отечественных научно-технических достижений, допускаются к внедрению непроверенные технологии. Требуют ускорения темпы автоматизации производства. Меры по реконструкции и техническому перевооружению недостаточно сориентированы на опережающий рост фондоотдачи, снижение материало- и энергоемкости производства. Не проработаны Основные направления развития объединения на тринадцатую пятилетку и до 2000 года. Не всегда научно обоснованно подходят к проведению технической политики на предприятии инженерные службы.

Партийный комитет медленно переносит центр тяжести организаторской и политической работы в низовые звенья хозяйственного механизма, слабо нацеливает партийные организации, трудовые коллективы на ускорение научно-технического прогресса. Не везде создана атмосфера принципиальности, инициативы и творчества, деловитости и конкретности. Робко проводится линия на выдвижение молодых перспективных работников. Недостаточен спрос с руководителей за порученное дело. При подготовке и переподготовке специалистов и рабочих должным образом не налажено изучение современных достижений науки и техники.

Бюро обкома КПСС потребовало от администрации и парткома объединения дополнительно проработать организационные и технические мероприятия на двенадцатую пятилетку в каждом коллективе, на каждом рабочем месте. Привести программу «Интенсификация-90» в соответствие с требованиями XXVII съезда и июньского (1986 г.) Пленума ЦК КПСС о решительном ускорении научно-технического прогресса, задачами, определенными Комплексной программой химизации народного хозяйства СССР на период до 2000 года. Сосредоточить усилия трудовых коллективов на повышении уровня дисциплины и организованности, качества работы, борьбы за экономию и бережливость, решение задач технического совершенствования производства, достижение намеченных на двенадцатую пятилетку рубежей. За счет реконструкции и технического перевооружения обеспечить в текущей пятилетке значительный прирост мощностей по выпуску минеральных удобрений, повысить производительность труда в 1,6 раза, довести выпуск продукции высшей категории качества до 94,5 процента от общего объема производства. На реконструируемых площадях организовать выпуск товаров народного потребления.

Обеспечить за счет экономии не менее 75—80 процентов прироста потребностей в топливе и электроэнергии. Не менее половины капвложений направить на реконструкцию и техническое перевооружение.

Партийному комитету настойчиво продолжать перестройку стиля и методов работы. Повышать боевитость партийных организаций, партгрупп, нацеливать каждого коммуниста на приведение в действие резервов производства, поиск путей ускорения научно-технического прогресса. Постоянно совершенствовать систему работы с кадрами. Предъявлять строгий спрос к работникам, недобросовестно относящимся к своим обязанностям, тормозящим внедрение нового, передового на вверенных им участках.

Партийной, профсоюзной и комсомольской организациям всемерно развивать и направлять творческую инициативу и активность трудящихся на достижение наивысшего уровня отечественных и мировых показателей эффективности производства. Улучшить организацию социалистического соревнования. Настойчиво внедрять хозрасчет, совершенствовать формы материального и морального поощрения. Продолжать аттестацию и рационализацию рабочих мест, улучшать условия труда, сократить численность рабочих, занятых ручным трудом. Поднять роль творческих бригад, особое внимание обратить на развитие технического творчества молодежи. Проявлять особую заботу о создании трудящимся необходимых культурно-бытовых условий. Продолжить осуществление намеченных мер по укреплению материальной базы здравоохранения, культуры, спорта и отдыха, бытового обслуживания работников, развитию подсобного хозяйства.

Бюро обкома КПСС рассмотрело ход отчетов и выборов в первичных партийных организациях области, утвердило характеристики т. Углова В. А., управляющего Вологодским районным энергетическим управлением, т. Ордина А. С., начальника управления лесного хозяйства облисполкома, т. Цуканова Д. А., управляющего областной конторой Госбанка СССР.

Бюро обкома КПСС рассмотрело и приняло решения по некоторым другим вопросам внутрипартийной работы и хозяйственной деятельности.

Награды Родины

За успехи, достигнутые в выполнении заданий одиннадцатой пятилетки и социалистических обязательств по производству и переработке сельскохозяйственной продукции, Президиум Верховного Совета СССР Указом от 29 августа 1986 года наградил орденами и медалями СССР колхозников, рабочих и специалистов предприятий и организаций агропромышленного комплекса РСФСР, в том числе по **Вологодской области:**

ОРДЕНОМ ЛЕНИНА

Жданова Бориса Владимировича — директора совхоза «Тотемский» Тотемского района.

Любимова Виктора Ивановича — тракториста госплемзавода «Молочное», Вологодский район.

Морозову Валентину Васильевну — мастера машинного доения колхоза «Большевик» Харовского района.

Парменова Валентина Геннадьевича — тракториста-машиниста совхоза «Стризневский» Вологодского района.

Пластинину Зинаиду Васильевну — мастера машинного доения совхоза имени 50-летия СССР Грязовецкого района.

Плетневу Татьяну Васильевну — мастера машинного доения совхоза имени 50-летия СССР Грязовецкого района.

Серову Нину Васильевну — мастера машинного доения госплемзавода «Молочное», Вологодский район.

Смирнову Зою Александровну — мастера машинного доения совхоза «Политотделец» Череповецкого района.

Цветкова Анатолия Павловича — тракториста колхоза имени Кирова Шекснинского района.

ОРДЕНОМ ОКТЯБРЬСКОЙ РЕВОЛЮЦИИ

Баскову Галину Николаевну — мастера машинного доения колхоза «Заря» Грязовецкого района.

Верещагина Георгия Ивановича — председателя колхоза «Россия» Верховажского района.

Гусева Валентина Ивановича — тракториста-машиниста совхоза «Стризневский» Вологодского района.

Дмитриева Бориса Николаевича — председателя колхоза «Большевик» Харовского района.

Коновалова Александра Александровича — тракториста-машиниста колхоза «Земледелец» Устюженского района.

Лебедева Анатолия Алексеевича — тракториста-машиниста совхоза «Петриневский» Череповецкого района.

Майкова Анатолия Константиновича — тракториста колхоза «Заря» Грязовецкого района.

Михееву Веру Александровну — телятницу совхоза «Рыбинский» Череповецкого района

Пегашева Геннадия Васильевича — тракториста-машиниста колхоза «Встреча» Шекснинского района.

Соловьеву Зою Васильевну — бригадира птицефабрики «Череповецкая» Череповецкого района.

Степурину Любовь Борисовну — мастера машинного доения совхоза «Передовой» Вологодского района.

Турушина Александра Ивановича — тракториста совхоза «Новленский» Вологодского района.

ОРДЕНОМ ТРУДОВОГО КРАСНОГО ЗНАМЕНИ

Бададина Александра Дмитриевича — тракториста-машиниста совхоза «Прожектор» Вологодского района.

Баранову Антонину Александровну — пекаря Вологодского хлебокомбината.

Барашкова Павла Алексеевича — тракториста-машиниста совхоза «Марковское» Сокольского района.

Бахвалову Валентину Александровну — бригадира совхоза «Малечкино» Череповецкого района.

Березина Леонида Серапионовича — тракториста-машиниста колхоза «Рассвет» Харовского района.

Богданова Виктора Васильевича — тракториста совхоза «Покровский» Грязовецкого района.

Богомолову Валентину Васильевну — мастера машинного доения колхоза «Родина» Бабаевского района.

Бубяшева Христофора Андреевича — тракториста-машиниста колхоза «Восход» Харовского района.

Виноградова Валентина Сергеевича — водителя автомобиля колхоза имени Калинина Шекснинского района.

Волкова Николая Матвеевича—тракториста колхоза «Россия» Устюженского района.

Воробьеву Лию Павловну — птичницу птицефабрики «Вологодская» Вологодского района.

Голикова Александра Сергеевича — тракториста совхоза «Ростиловский» Грязовецкого района.

Горшкову Марию Петровну —доярку колхоза «Красный жуковец» Устюженского района.

Гридиновского Вениамина Михайловича — тракториста-машиниста совхоза имени Ленина Усть-Кубинского района.

Гусева Николая Васильевича—тракториста совхоза «Комсомолец» Череповецкого района.

Демидова Льва Алексеевича —председателя колхоза «Завет» Междуреченского района.

Домничева Виктора Павловича — тракториста совхоза «Россия» Сокольского района.

Домничеву Римму Константиновну — мастера машинного доения совхоза «Россия» Сокольского района.

Дубровина Виталия Ивановича — бригадира совхоза «Петриневский» Череповецкого района.

Жирохова Василия Александровича — тракториста колхоза имени Ленина Кичменгско-Городецкого района.

Карпова Леонида Николаевича — тракториста-машиниста колхоза «Коллективист» Харовского района.

Кирикову Нину Александровну — доярку совхоза «Политотделец» Череповецкого района.

Ковалеву Зинаиду Васильевну — птичницу птицефабрики «Шекснинская» Шекснинского района.

Козлову Людмилу Артемьевну — главного зоотехника колхоза «Встреча» Шекснинского района.

Кокореву Надежду Дмитриевну — доярку совхоза «Тотемский» Тотемского района.

Кольцову Римму Евстафьевну — доярку совхоза «Герой» Усть-Кубинского района.

Костоломова Германа Александровича — водителя автомобиля совхоза «Строитель коммунизма» Великоустюгского района.

Кремлева Павла Палладьевича — председателя колхоза имени Петухова Верховажского района.

Крюкову Зою Васильевну— мастера машинного доения совхоза имени 50-летия СССР Грязовецкого района.

Кузнецову Галину Павловну — телятницу колхоза «Заря» Грязовецкого района.

Кузьминову Веру Алексеевну — агронома совхоза имени 50-летия СССР Грязовецкого района.

Любимова Рафаила Васильевича — тракториста-машиниста производственного объединения «Вологдарайагропромхимия».

Михеева Дмитрия Константиновича — скотника совхоза «Рыбинский» Череповецкого района.

Мухину Нину Ивановну — мастера машинного доения совхоза «Беловский» Вологодского района.

Никифорова Александра Ивановича — тракториста колхоза «Восход» Вожегодского района.

Никулина Василия Дмитриевича — рабочего мясокомбината «Вологодский», гор. Вологда.

Отварухина Игоря Павловича — тракториста-машиниста опытно-производственного хозяйства «Заря коммунизма», Вологодский район.

Пластинина Геннадия Федоровича — тракториста совхоза имени 50-летия СССР Грязовецкого района.

Поникарова Владимира Григорьевича — тракториста совхоза «Нелазское» Череповецкого района.

Попову Градиславу Яковлевну — главного инженера маслозавода «Тотемский», гор. Тотьма.

Ратникову Зинаиду Алексеевну — мастера Никольского молочного завода, Усть-Кубинский район.

Рогалева Сергея Вениаминовича — мастера машинного доения совхоза «Майский» Вологодского района.

Сверчкова Владимира Елизаровича — слесаря ремонтно-технического предприятия «Тарногское», Тарногский район.

Семенову Александру Алексеевну — доярку совхоза «Горки» Усть-Кубинского района.

Сергиевского Ардальона Александровича — механика колхоза имени XXII партсъезда Кичменгско-Городецкого района.

Сизова Виталия Ивановича —тракториста совхоза «Майский» Вологодского района.

Силинскую Евгению Федоровну — доярку колхоза «Память Ильича» Тарногского района.

Силову Маргариту Васильевну — мастера машинного доения опытно-производственного хозяйства «Заря коммунизма», Вологодский район.

Смелова Анатолия Иосифовича — тракториста птицефабрики «Шекснинская» Шекснинского района.

Смирнову Лидию Евгеньевну — мастера машинного доения колхоза «Заря» Грязовецкого района.

Смирнову Любовь Федоровну — доярку совхоза «Андога» Кадуйского района.

Соловьеву Нину Александровну — доярку колхоза «Родина» Устюженского района.

Сорокина Анатолия Александровича—тракториста колхоза «Встреча» Шекснинского района.

Тчанникову Зою Васильевну — рабочую совхоза «Тепличный» Вологодского района.

Угловского Николая Ильича —тракториста совхоза «Красный Север» Великоустюгского района.

(Окончание на 2-й стр.).

● ЖИВОТНОВОДСТВО — УДАРНЫЙ ФРОНТ

Сила примера

Время приближалось к дневной дойке. Оператор Р. В. Корзникова, взяв в руки резиновый шланг и отвернув кран, направила на металлические решетки — подходы к доильной установке, тугую струю воды. А через несколько минут на очищенной площадке появились коровы.

— Наша ферма новая и здесь механизированы все основные трудоемкие процессы, — пояснила Раиса Васильевна.— А для ускорения доения коров установлены манипуляторы. Подмыв вымени, массаж, додой проводится механически. Это очень удобно.

За Р. В. Корзниковой и ее напарницей Н. К. Абросимовой закреплено пятьдесят коров-первотелок. Новое помещение заполнено нетелями, имеющими высокопродуктивных предков. И это дает хороший результат. Уже после первого отела коровы дают по 23—25 и более килограммов молока в сутки. В этом году Р. В. Корзникова со своей напарницей намечают получить по 4,5 тысячи килограммов молока от коровы.

— Все новотельные животные поставлены на раздой, — сказала оператор, — их рацион усиливаем за счет корнеплодов, фуражной муки и других кормов. Благодаря этому сейчас получаем по 17,5 килограмма молока от коровы в день.

На ферме действует двухсменка. Животноводы первой смены работают с шести до 12 часов, второй — с 12 до 19.

Напарница Р. В. Корзниковой Н. К. Абросимова сейчас находится в отпуске, и ее подменяет студентка четвертого курса зооинженерного факультета Вологодского молочного института С. В. Уткина, проходящая практику в хозяйстве. Девушка во всем стремится подражать своей старшей подруге, все технологические процессы по кормлению, уходу и доению животных выполняет по установленному распорядку дня, четко. А это означает, что практика будущего специалиста проходит плодотворно, с пользой.

В совхозе имени 60-летия Союза ССР, специализирующемся на откорме бычков, дойное стадо небольшое — около 250 коров. Но и оно не обойдено вниманием и заботой. Об этом говорит тот факт, что за восемь месяцев здесь получено по 3280 килограммов молока от коровы, что на двести килограммов больше этого же периода прошлого года. И в эти дни продуктивность животных довольно высокая — надаивают по пятнадцать килограммов молока от коровы в день.

Скот поставлен на полное стойловое содержание. В его рацион включены все корма, предусмотренные кормовым балансом. Например, коровы получают по пятнадцать кормовых единиц.

За год животноводы совхоза реализуют около 1100 тонн молока, значительно больше плана.

К. МИХАЙЛОВ.

НА СНИМКЕ: оператор машинного доения Р. В. Корзникова, студентка зооинженерного факультета Вологодского молочного института С. В. Уткина и бригадир фермы Т. М. Ведьметь.

Фото А. ЖИДКОВА.

Встречи на вологодской земле

ПРЕБЫВАНИЕ В НАШЕЙ ОБЛАСТИ ПАРТИЙНОЙ ДЕЛЕГАЦИИ ИЗ ШРИ ЛАНКИ

В Вологду прибыла партийная делегация из Шри Ланки. В состав делегации входят товарищи И. Сувадаратне — член ЦК Коммунистической партии Шри Ланки, руководитель делегации, С. Годаватхе, С. Расках, Л. Куларатне, В. Сомадасса — члены райкомов Коммунистической партии Шри Ланки. Сопровождает делегацию референт Международного отдела ЦК КПСС А. В. Костягин.

В воскресенье, 28 сентября, на вологодском вокзале делегацию партийных работников из Шри Ланки встречали секретарь обкома КПСС В. А. Жуков, первый секретарь Вологодского горкома КПСС В. В. Митенев, председатель Вологодского горисполкома А. Н. Плеханов, представители общественных организаций областного центра.

В этот же день состоялась беседа в Вологодском горкоме КПСС. Первый секретарь горкома КПСС В. В. Митенев познакомил партийных работников из Шри Ланки с деятельностью городской партийной организации по выполнению решений XXVII съезда КПСС. Председатель Вологодского горисполкома А. Н. Плеханов рассказал гостям о работе народных депутатов, о путях совершенствования стиля и методов деятельности городского Совета по выполнению наказов избирателей.

После беседы, прошедшей в теплой, дружеской обстановке, гости из Шри Ланки возложили цветы к памятнику В. И. Ленину и мемориалу Вечный огонь.

Затем делегация познакомилась с памятными местами Вологды, посетила областной краеведческий музей, картинную галерею.

Вчера состоялась беседа в областном комитете КПСС.

Член ЦК КПСС, первый секретарь обкома КПСС В. А. Кунцов подробно рассказал товарищам из Шри Ланки о работе областной партийной организации по выполнению решений XXVII съезда КПСС, о главных направлениях деятельности коммунистов области в решении вопросов социально-экономического ускорения, активизации человеческого фактора, коммунистического воспитания трудящихся.

В память о встрече В. А. Кунцов вручил партийной делегации из Шри Ланки портрет Владимира Ильича Ленина.

В беседе, прошедшей в теплой, дружеской обстановке, приняли участие секретари, члены бюро обкома КПСС.

Состоялась беседа в отделе организационно - партийной работы обкома КПСС. Члены делегации из Шри Ланки познакомились здесь с опытом партийных организаций области по совершенствованию стиля и методов работы в свете требований XXVII съезда КПСС.

В тот же день партийная делегация из Шри Ланки совершила поездку в совхоз «Майский» Вологодского района. Гости побывали в Майской средней школе, детском комбинате, совхозном Доме культуры, профилактории и Доме животноводов. В ходе состоявшейся беседы секретарь парткома совхоза С. Н. Носков подробно рассказал гостям о трудовых достижениях коллектива хозяйства, о том, как на практике осуществляется авангардная роль коммунистов в решении экономических, социальных и воспитательных задач, поставленных перед коллективом.

Во второй половине дня делегация побывала в кружевном объединении «Снежинка», где знакомилась с работой и изделиями вологодских мастериц, посетила межшкольный учебно - производственный комбинат.

Сегодня партийная делегация из Шри Ланки отбыла в Череповец, где продолжает знакомство с деятельностью партийных, советских и профсоюзных органов города металлургов, химиков и строителей по выполнению решений XXVII съезда КПСС, осуществлению задач по развитию социальной сферы города.

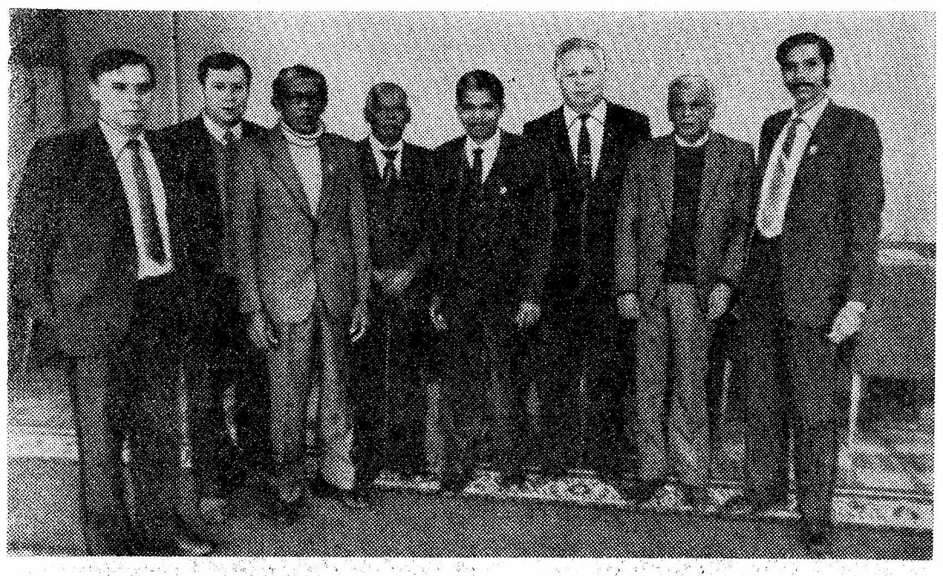

НА СНИМКАХ: встреча в обкоме КПСС; партийная делегация из Шри Ланки у мемориала Вечный огонь.

Фото Н. ЧЕСНОКОВА.

НА ПОЛНОМ РАЦИОНЕ

Коллектив животноводов Щекотовской фермы верховажского колхоза «Кулое» нынче борется за получение не менее 3150 — 3200 килограммов молока от коровы. Доярка Е. А. Тонковская первой в районе уже перешагнула трехтысячный рубеж. Свое обязательство мастера машинного доения успешно выполняют. Результат прошлого года по продуктивности каждой коровы они перекрыли на три центнера с лишним.

И сейчас надои по-осеннему высокие — более десяти килограммов молока в сутки. Их удалось удержать на таком уровне за счет своевременного перевода животных на зимние рационы. Уже с начала сентября скот на дворе ежесуточно получает полную норму грубых кормов — сено и солому, зернофураж, по 20 килограммов корнеплодов.

Б. НИКОЛАЕВ.

ЛЕН — ГОСУДАРСТВУ

Первая графа — районы; **вторая** — продано льноволокна (в процентах к плану) на 29 сентября.

Верховажский	65
Белозерский	55
Вашкинский	45
Череповецкий	45
Кадуйский	34
Харовский	33
Тарногский	31
Вожегодский	27
Устюженский	27
Шекснинский	21
Грязовецкий	19
Междуреченский	15
Сокольский	14
Великоустюгский	13
Бабаевский	12
Вологодский	10
Кирилловский	9
Нюксенский	9
Чагодощенский	8
К.-Городецкий	6
Тотемский	5
Бабушкинский	4
Сямженский	4
Вытегорский	1
Никольский	—
ПО ОБЛАСТИ	21

ПО СТРАНИЦАМ ЦЕНТРАЛЬНЫХ ГАЗЕТ

О ДЕЛАХ ВОЛОГЖАН

В статье научных сотрудников Всесоюзного научно-исследовательского института искусствознания Н. Каринской и Н. Скомороховой «Где поставить театральное кресло?», напечатанной в газете **«Советская культура»** за 25 сентября (в разделе «Проблемы и суждения»), говорится: «...Вологда меньше по численности населения, чем подчиненный ей административно Череповец. Но в Череповце вообще нет театра, а в Вологде их три. Причем, когда в 1976 году открывали здесь Театр юного зрителя, уже тогда Череповец по численности населения значительно превосходил свой областной центр. Победила не логика, а инерция мышления, прочно утвердившаяся пассивная позиция планирующих органов».

Награды Родины

(Продолжение. Начало на 1-й стр.).

Узорова Анатолия Александровича—тракториста совхоза «Аврора» Грязовецкого района.

Усову Тамару Константиновну — главного зоотехника птицефабрики «Вологодская» Вологодского района.

Уткина Николая Михайловича — тракториста совхоза «Присухонский» Вологодского района.

Уханова Юрия Евгеньевича — директора совхоза «Тепличный» Вологодского района.

Хохлова Василия Ивановича — тракториста совхоза «Организатор» Кирилловского района.

Хухку Павла Ивановича — тракториста совхоза «Комсомолец» Череповецкого района.

Шаронова Анатолия Александровича — бригадира межхозяйственной передвижной механизированной колонны «Белозерская» объединения «Вологдаагрострой».

Шашерина Афанасия Дмитриевича — директора совхоза «Малечкино» Череповецкого района.

ОРДЕНОМ ДРУЖБЫ НАРОДОВ

Акиньхова Ивана Павловича — председателя колхоза имени Ленина Верховажского района.

Арсеньева Игоря Дмитриевича — заместителя председателя Агропромышленного комитета Вологодской области.

Бауэра Виктора Яковлевича — доярa колхоза «Родина» Вологодского района.

Белова Валентина Григорьевича — директора птицефабрики «Ермаково» Вологодского района.

Бормотова Николая Павловича — начальника цеха растениеводства совхоза «Политотделец» Череповецкого района.

Булатова Садия Ивановича — главного инженера-землеустроителя Вологодского районного агропромышленного объединения.

Ворошилову Маргариту Христофоровну — мастера машинного доения колхоза «Родина» Вологодского района.

Дитятьева Николая Николаевича — начальника цеха механизации совхоза «Тотемский» Тотемского района.

Ермолаеву Нину Николаевну — доярку колхоза «Красный путиловец» Вашкинского района.

Ершову Юлию Васильевну— мастера машинного доения совхоза «Шуйское» Междуреченского района.

Жданова Виталия Анатольевича — тракториста колхоза «Сигнал» Тотемского района.

Жильцова Василия Ивановича — директора совхоза имени 50-летия СССР Грязовецкого района.

Казакову Галину Александровну — мастера машинного доения совхоза «Лежский» Грязовецкого района.

Калиничева Алексея Ивановича — заведующего фермой колхоза «Правда» Чагодощенского района.

Карпову Валентину Александровну — мастера машинного доения совхоза «Анохинский» Грязовецкого района.

Киселеву Тамару Борисовну —рабочую мясокомбината «Вологодский», гор. Вологда.

Комягину Александру Кирилловну — доярку колхоза «Россия» Белозерского района

Кузьмину Маргариту Михайловну — доярку совхоза «Уфтюгский» Усть-Кубинского района.

Левкину Марию Григорьевну — доярку колхоза «Большевик» Вытегорского района.

Легчанову Надежду Кирилловну — мастера машинного доения колхоза «Заря» Грязовецкого района.

Малышева Василия Александровича — председателя колхоза «Путь Ленина» Харовского района.

Медведева Вениамина Аниньевича — мастера-наладчика совхоза «Андога» Кадуйского района.

Михина Вячеслава Федоровича — бригадира Вологодской специализированной автобазы производственного объединения «Вологдамолагропром».

Напыльникову Наталью Ивановну — доярку совхоза «Домшино» Шекснинского района.

Осокина Валентина Васильевича — начальника межхозяйственной передвижной механизированной колонны «Грязовецкая» объединения «Вологдаагрострой».

Першину Нину Алексеевну — доярку колхоза «Путь Ленина» Вашкинского района.

Платонову Елену Павловну — главного зоотехника совхоза имени Можайского Вологодского района.

Подольского Геннадия Анатольевича — водителя автомобиля колхоза «Утро» Никольского района.

Репничеву Лидию Викториновну — доярку колхоза «Нива» Сямженского района.

Рыжикову Зою Михайловну — мастера машинного доения колхоза имени Кирова Бабаевского района.

Сашину Тамару Николаевну — мастера машинного доения колхоза «Родина» Вологодского района.

Снежнову Александру Павловну — мастера машинного доения колхоза имени XXI съезда КПСС Бабаевского района.

Соколову Людмилу Владимировну — мастера машинного доения колхоза «Коллективист» Харовского района.

Соколову Марию Петровну — свинарку совхоза «Комсомолец» Череповецкого района.

Сорокину Зинаиду Нафанаиловну — мастера машинного доения колхоза «Россия» Харовского района.

Степанова Василия Александровича — бригадира колхоза имени Ленина Белозерского района.

Ульяновского Виктора Сергеевича — водителя автомобиля ремонтно-технического предприятия «Тарногское», Тарногский район.

Храпову Александру Александровну — доярку колхоза «Красный Октябрь» Нюксенского района.

Черепанову Галину Прокопьевну — доярку совхоза-техникума «Великоустюгский» Великоустюгского района.

Шилку Василия Васильевича — водителя автомобиля колхоза имени XXI съезда КПСС Бабаевского района.

ОРДЕНОМ «ЗНАК ПОЧЕТА»

Акимову Людмилу Александровну — доярку колхоза имени Калинина Вытегорского района.

Алексеева Николая Кирилловича — директора совхоза «Строитель коммунизма» Великоустюгского района.

Ананьеву Клавдию Павловну — доярку совхоза «Герой» Усть-Кубинского района.

Андрееву Антонину Никоноровну — мастера машинного доения совхоза «Нефедово» Вологодского района.

Бабарыкина Валентина Васильевича — директора совхоза «Тороповский» Бабаевского района.

Балашову Лору Валентиновну — телятницу совхоза «Северная ферма» Вологодского района.

Бределева Виталия Ивановича — тракториста колхоза «Родина» Верховажского района.

Бубнову Галину Сергеевну — доярку колхоза «Дружба» Кичменгско-Городецкого района.

Бувшонкову Нину Алексеевну — телятницу совхоза «Вожегодский» Вожегодского района.

Будреникова Геннадия Евгеньевича — слесаря молкомбината «Череповецкий», Череповецкий район.

Буракову Фаину Михайловну — доярку колхоза имени Коминтерна Нюксенского района.

Быстрову Капитолину Васильевну — мастера машинного доения совхоза «Искра» Вологодского района.

Быстрову Нину Васильевну — доярку совхоза «Подъем» Устюженского района.

Величутина Валерия Феодосьевича— заместителя председателя Харовского районного агропромышленного объединения.

Верещагину Александру Ивановну — главного зоотехника колхоза «Россия» Верховажского района.

Волкова Альберта Дмитриевича — секретаря парткома колхоза «Путь Ленина» Харовского района.

Воробьева Михаила Григорьевича — тракториста колхоза «Свобода» Кирилловского района.

Гагарину Капиталину Александровну — телятницу опытно-производственного хозяйства «Куркино», Вологодский район.

Гладина Николая Андреевича — тракториста-машиниста совхоза «Приозерный» Усть-Кубинского района.

Гоглева Геннадия Александровича — директора совхоза «Грязовецкий» Грязовецкого района.

Горину Зинаиду Александровну — мастера машинного доения совхоза «Новое» Сокольского района.

Горчакову Валентину Николаевну — доярку колхоза «Юг» Никольского района.

Гребнева Владимира Петровича — главного инженера госплемзавода «Молочное», Вологодский район.

Грузневу Зою Михайловну — доярку колхоза «Аврора» Чагодощенского района.

Давыдова Валентина Ивановича — бригадира специализированной передвижной механизированной колонны № 2 объединения «Вологдаагрострой», гор. Вологда.

Давыдову Веру Ивановну— доярку колхоза имени 13-й годовщины Октября Устюженского района.

Демьянову Капитолину Евгеньевну — мастера машинного доения колхоза «Заветы Ильича» Вашкинского района.

Дмитриева Анатолия Федоровича — тракториста колхоза имени Суворова Шекснинского района.

Дудину Галину Павловну — директора Череповецкой кондитерской фабрики.

Дьячкова Василия Павловича — бригадира колхоза имени Петухова Верховажского района.

Ефимову Валентину Ивановну — главного ветеринарного врача совхоза «Новленский» Вологодского района.

Жилова Вадима Николаевича — заместителя генерального директора научно-производственного объединения «Вологодское», Вологодский район.

Заморышева Александра Владимировича — заведующего кафедрой Вологодского молочного института.

Иванову Людмилу Васильевну — техника колхоза «Светлый путь» Устюженского района.

Ивойлова Геннадия Константиновича — тракториста совхоза «Аврора» Грязовецкого района.

Игнашева Михаила Васильевича — председателя колхоза «Первое мая» Сямженского района.

Ильину Лидию Васильевну — оператора по откорму крупного рогатого скота совхоза «Сазоновский» Чагодощенского района.

Калинина Константина Николаевича — тракториста совхоза «Вохтога» Грязовецкого района.

Капранову Марию Александровну — мастера сыродельного комбината «Устюженский», Устюженский район.

Карачеву Валентину Петровну— доярку колхоза «Дружба» Кичменгско-Городецкого района.

Карачеву Нину Михайловну —доярку колхоза имени Пушкина Никольского района.

Киселева Анатолия Ивановича — директора совхоза «Майский» Вологодского района.

Кожевникова Владимира Александровича — газосварщика авторемонтного завода «Грязовецкий» производственного объединения «Вологдаремагропроммаш».

Кондакову Зою Игнатьевну — доярку колхоза «Россия» Верховажского района.

Корепину Зою Ивановну — доярку совхоза «Шухободский» Череповецкого района.

Королеву Анну Иосифовну — телятницу совхоза «Новое» Сокольского района.

Кретова Павла Евсеевича— председателя производственного межхозяйственного объединения «Вологдамежхозлес».

Крюкова Анатолия Романовича — управляющего ремонтно-техническим предприятием «Сокольское», Сокольский район.

Кукушкину Александру Михайловну — главного зоотехника межрайонного племпредприятия «Череповецкое», Череповецкий район.

Кучумову Валентину Ивановну — телятницу колхоза «Каменный» Никольского района.

Ламтева Владимира Петровича — директора мясокомбината «Череповецкий», Череповецкий район.

Левинскую Раису Владимировну — доярку совхоза «Чучковский» Сокольского района.

Логинова Николая Николаевича — машиниста автокрана межхозяйственной передвижной механизированной колонны «Междуреченская» объединения «Вологдаагрострой».

Малафеевскую Тамару Александровну — телятницу колхоза «Трактор» Нюксенского района.

Малову Лидию Алексеевну — бригадира птицефабрики «Ермаково» Вологодского района.

Малышева Николая Николаевича — директора Грязовецкого техникума механизации и электрификации сельского хозяйства.

Мальцева Анатолия Андриановича — тракториста колхоза «Раменье» Тарногского района.

Марьина Вениамина Ефимовича — главного инженера ремонтно-технического предприятия «Череповецкое», Череповецкий район.

Маслова Сергея Александровича — тракториста совхоза «Новленский» Вологодского района.

Мизгирева Владимира Васильевича — директора молкомбината «Вологодский», Вологодский район.

Михайлова Владимира Ивановича — заместителя председателя Сямженского районного агропромышленного объединения.

Морозову Ольгу Павловну— главного зоотехника совхоза «Нелазское» Череповецкого района.

Набатову Екатерину Васильевну — директора областной проектно-изыскательской станции химизации производственного объединения «Вологдаагропромхимия», гор. Вологда.

Неронова Федора Захаровича — скотника колхоза «Красная заря» Кичменгско-Городецкого района.

Николаева Александра Александровича—тракториста колхоза «Путь Ленина» Шекснинского района.

Новойцева Василия Степановича — водителя автомобиля колхоза «Заря» Шекснинского района.

Образцова Анатолия Павловича — токаря совхоза «Петриневский» Череповецкого района.

Огурцова Василия Николаевича — заместителя председателя Усть-Кубинского районного агропромышленного объединения.

Одинцову Розу Гавриловну — мастера машинного доения колхоза «Ленинский путь» Вожегодского района.

Павлова Николая Александровича — колхозника колхоза «Родина» Бабаевского района.

Палачеву Любовь Николаевну — бригадира птицефабрики «Великоустюгская» Великоустюгского района.

Панфилову Александру Архиповну — доярку колхоза «Красная нива» Белозерского района.

Петухову Галину Александровну—доярку колхоза «Мир» Сямженского района.

Пинаева Павла Владимировича — начальника межхозяйственной передвижной механизированной колонны «Бабушкинская» объединения «Вологдаагрострой».

Попова Азария Иннокентьевича — начальника госохотинспекции при исполкоме областного Совета народных депутатов.

Попову Альбину Сергеевну — мастера машинного доения колхоза «Большевик» Харовского района.

Постникова Александра Ивановича— тракториста колхоза «Родина» Верховажского района.

Романова Леонида Михайловича — тракториста колхоза «Знамя Ленина» Бабушкинского района.

Румянцева Владимира Дмитриевича — тракториста-машиниста совхоза «Беловский» Вологодского района.

Рябева Николая Васильевича — тракториста колхоза «Заря» Грязовецкого района.

Рякина Валентина Александровича — скотника колхоза «Завет» Междуреченского района.

Сальникову Александру Николаевну — доярку колхоза имени Калинина Шекснинского района.

Сараеву Зою Васильевну — доярку совхоза «Доброволец» Сокольского района.

Семенову Марию Степановну — мастера машинного доения колхоза «Верный путь» Вашкинского района.

Сидоренко Антонину Николаевну — секретаря парткома совхоза «Северная ферма» Вологодского района.

Скороходову Александру Ивановну — мастера машинного доения колхоза имени Ленина Тарногского района.

Смирнова Игоря Ивановича — бригадира колхоза имени Кирова Шекснинского района.

Смирнову Анастасию Александровну — птичницу птицефабрики «Шекснинская» Шекснинского района.

Смирнову Прасковью Дмитриевну — доярку совхоза «Аксеново» Череповецкого района.

Соколова Андрея Николаевича — тракториста совхоза «Рыбинский» Череповецкого района.

Соколова Валерия Анатольевича — начальника межхозяйственной передвижной механизированной колонны «Тотемская» объединения «Вологдаагрострой».

Сорокина Валерия Васильевича — председателя колхоза «Заветы Ильича» Вашкинского района.

Староверову Марию Васильевну — доярку совхоза «Максинский» Череповецкого района.

Строганову Валентину Александровну — главного бухгалтера колхоза «Родина» Вологодского района.

Терентьеву Елизавету Петровну — доярку колхоза «Заветы Ильича» Вашкинского района.

Титова Альберта Михайловича — тракториста совхоза «Раменский» Череповецкого района.

Тонковскую Евстолию Арсентьевну — доярку колхоза «Кулое» Верховажского района.

Тропину Галину Михайловну — доярку колхоза «Юг» Никольского района.

Ухову Тамару Алексеевну— птичницу птицефабрики «Череповецкая» Череповецкого района.

Филякова Александра Валентиновича — директора совхоза «Прожектор» Вологодского района.

Фрыгина Леонида Валентиновича — председателя колхоза «Строитель коммунизма» Белозерского района.

Хапова Анатолия Максимовича — председателя колхоза «Встреча» Шекснинского района.

Хомякова Николая Васильевича — тракториста колхоза имени Коминтерна Нюксенского района.

Цветкова Сергея Васильевича — водителя автомобиля колхоза «Шексна» Шекснинского района.

Цветкову Тамару Петровну — доярку совхоза «Делегат» Череповецкого района.

Цивилева Василия Николаевича — председателя колхоза «Рассвет» Харовского района.

Чекалова Мильмигента Ивановича — начальника отдела Агропромышленного комитета Вологодской области.

Чернова Алексея Ивановича — секретаря парткома госплемзавода «Молочное», Вологодский район.

Чугунову Тамару Гурьяновну — доярку колхоза «Красный Октябрь» Чагодощенского района.

Шабарова Николая Константиновича — тракториста совхоза «Труженик» Кирилловского района.

Шамарину Антонину Михайловну — мастера машинного доения совхоза «Прогресс» Междуреченского района.

Шашерину Лидию Ивановну —доярку колхоза имени Фрунзе Никольского района.

Широкова Геннадия Михайловича — тракториста совхоза «Чернеевский» Шекснинского района.

Шишанову Зою Павловну— мастера машинного доения совхоза «Ростиловский» Грязовецкого района.

Шмидова Анатолия Алексеевича — директора Грязовецкого завода сухого обезжиренного молока.

Щеглова Бориса Васильевича — тракториста совхоза «Стризневский» Вологодского района.

Юрзина Николая Николаевича — председателя колхоза «Великодворье» Тотемского района.

ОРДЕНОМ ТРУДОВОЙ СЛАВЫ I СТЕПЕНИ

Демидова Анатолия Александровича — тракториста совхоза «Максинский» Череповецкого района.

Павлову Екатерину Александровну — мастера машинного доения совхоза имени Клубова Вологодского района.

ОРДЕНОМ ТРУДОВОЙ СЛАВЫ II СТЕПЕНИ

Бучневу Лидию Сергеевну— рабочую Череповецкой кондитерской фабрики.

Гумарова Сергея Николаевича — тракториста совхоза «Чернеевский» Шекснинского района.

Забелина Сергея Федоровича — тракториста совхоза «Ростиловский» Грязовецкого района.

Зорина Николая Константиновича — тракториста совхоза «Красный Север» Великоустюгского района.

Каторина Альберта Александровича—тракториста колхоза «Озерки» Тарногского района.

Киселеву Галину Павловну мастера машинного доения совхоза «Аврора» Грязовецкого района.

Козлову Валентину Федоровну—доярку колхоза «Красная нива» Белозерского района.

Козлову Нину Николаевну — доярку совхоза «Залесье» Усть-Кубинского района.

Копейкина Виктора Ивановича — тракториста совхоза «Покровский» Грязовецкого района.

Кораблева Валентина Александровича — тракториста колхоза «Пример» Шекснинского района.

Корешкова Александра Александровича—тракториста совхоза «Максинский» Череповецкого района.

Кухарина Александра Александровича — тракториста-машиниста совхоза «Россия» Сокольского района.

Ласукова Леонида Васильевича — тракториста колхоза «Вперед» Вожегодского района.

Майкова Александра Николаевича — тракториста совхоза «Аврора» Грязовецкого района.

Малышева Николая Сергеевича — тракториста колхоза «Светлый путь» Устюженского района.

Маракову Елену Алексеевну —мастера машинного доения совхоза «Тотемский» Тотемского района.

Мерщукову Галину Александровну — мастера молочноконсервного комбината «Сухонский», гор. Сокол.

Папышеву Галину Анатольевну — мастера машинного доения колхоза «Красные Шевденицы» Тарногского района.

Патрашину Галину Павловну — доярку колхоза «Земледелец» Вытегорского района.

Пашкову Валентину Васильевну — оператора по откорму крупного рогатого скота колхоза «Авангард» Устюженского района.

Петряшова Александра Михайловича — водителя автомобиля ремонтно-технического предприятия «Кичменгско-Городецкое», Кичменгско-Городецкий район.

Полетаеву Римму Васильевну — мастера машинного доения совхоза «Новленский» Вологодского района.

Полысаева Александра Васильевича — тракториста колхоза «Заветы Ильича» Вашкинского района.

Прокопьева Анатолия Анатольевича — тракториста совхоза «Высоковский» Вологодского района.

Репничеву Валентину Ивановну—доярку колхоза «Нива» Сямженского района.

Рогозина Владимира Ильича —тракториста колхоза «Родина» Верховажского района.

Рыбакова Николая Витальевича — тракториста совхоза «Прогресс» Междуреченского района.

Смирнову Валентину Николаевну — мастера машинного доения колхоза имени Кирова Бабаевского района.

(Окончание следует).

● НА КОНТРОЛЕ — ПОДГОТОВКА К ЗИМЕ

Умение вести дом

С наступлением осени заметно возрастает расход тепла и энергии. Как в этих условиях наиболее полно учитывать, а главное, удовлетворять запросы многочисленных потребителей— промышленных предприятий, строек, транспорта и быта? Какие есть для этого неиспользуемые резервы? Что и как делается для воспитания чувства бережливости у каждого из нас?

На эти вопросы наши корреспонденты попросили ответить руководителей и специалистов.

Учиться бережливости

В. ЗАИЦЕВ, генеральный директор объединения «Вологдаоблкоммунэнерго».

Главная цель, которая поставлена перед нашим коллективом, помогать потребителям электричества с максимальной отдачей использовать каждый киловатт. С этой целью контролируем, как используются суточные, декадные и месячные лимиты на электроэнергию. С удовлетворением замечаем, что с каждым годом вологжане все настойчивее учатся быть экономными и бережливыми. Так, например, по-хозяйски используют электричество в трудовых коллективах управлений Госкомнефтепродукт РСФСР и связи, объединении «Вологдатяжстрой», тресте «Вологдагражданстрой» и многих других.

Этого, к сожалению, не скажешь про коллективы управлений хлебопродуктов, бытового обслуживания населения и культуры, облпотребсоюза. Всего за первое полугодие перерасходовали лимиты на электроэнергию восемьдесят коллективов. Виновные наказаны рублем, но гораздо важнее воспитать каждому из нас чувство бережливости. Насколько это важно, доказывают такие факты. В 1960 году в быту в среднем каждый из вологжан использовал 300 киловатт-часов. Сегодня этот показатель вырос в три с лишним раза. Но всегда ли мы по-хозяйски используем эту энергию? Проверки показывают, что часто в подъездах и на этажах горят дни и ночи напролет лампочки. Выход есть: ставить приборы, которые бы в нужное время включали и выключали свет. Затраты здесь невелики и быстро окупятся сбереженной электроэнергией. Но пока решится этот вопрос, жильцам домов надо не забывать выключать в подъездах свет. Расточительно его зачастую используем и в квартирах: забываем выключить лампочки, бытовые электроприборы, закрыть плотно краны... Замечание же, что надо рачительно использовать свет, газ и воду, многие вологжане воспринимают с обидой: «Мы же в срок за услугу заплатили». Но почему-то далеко не все задумываются, а какие громадные средства приходится затратить, чтобы подать газ, воду, свет в наши квартиры.

Немалую экономию можно получить, если освещение территорий детских учреждений, больниц и т. д. осуществлять с единого пульта. Затраты на это окупятся.

Немало электроэнергии расходуется для обеспечения жителей водой. Уменьшить расход электричества возможно, если до минимума сократить утечку воды из-за неисправного оборудования, не допускать разрывов на водопроводных сетях и максимально быстро их устранять.

Заглядывая в завтра

В. ЗАМОРЫШЕВ, главный инженер ТЭЦ «Ярэнерго».

В нашем коллективе в основном работники опытные, знающие. Но чтобы качество их труда постоянно росло, все мы учимся. Формы этой учебы различны, начиная с наставничества опытных работников над молодой сменой и кончая курсами, семинарами. После чего обучающиеся сдают экзамены.

Кроме постоянной заботы о повышении профессиональных знаний, создания условий для труда, не забываем и о быте. К примеру, хозспособом построили несколько домов. Намерены возвести свой детсад.

Такая забота о кадрах — одна из гарантий обеспечения все возрастающих потребностей города в энергоресурсах. Не скажу, что все у нас получается хорошо, есть справедливые нарекания горожан, особенно в зимнюю пору, но в целом, на мой взгляд, со своими обязанностями справляемся. Для этого ежегодно начинаем заранее готовиться к зиме. При этом объемы этих работ возрастают. Выполняем их своими силами и привлекаем монтажников «Металлургпрокатмонтажа». К нынешнему осенне-зимнему периоду надо, например, подготовить шесть котлоагрегатов. На четырех работы закончены. Затянули ремонт водогрейного котла, стремимся наверстать упущенное. Остальное оборудование и тепловые сети отремонтированы. Но нас беспокоит, что сети на таких предприятиях, как льнокомбинат, «Электротехмаш», ДОК и других не отрегулированы. Только из-за этого приходится напрасно расходовать почти 1,3 миллиона киловатт-часов электроэнергии. Не трудно представить, как, зная о такой бесхозяйственности, возмущаются наши рабочие и специалисты.

Беспокоит нас и разбор горячей воды из магистральных сетей. Установить, кто это делает, довольно сложно, но как специалист хочу предупредить этих пока «тайных» потребителей: ваши действия могут привести к серьезной аварии.

Таковы наши заботы на сегодня. А что же предстоит для обеспечения стабильной работы ТЭЦ сделать в годы текущей пятилетки? Во-первых, перевести ее на газ. Проект есть, но пока нет подрядчика. Вопрос этот решаем.

Во-вторых, надо закольцевать все сети. Это повысит надежность их работы, позволит более оперативно вести ремонт. И эту задачу надо решить в текущей пятилетке.

Хорошо ли работает киловатт?

В. ТЫРЫШКИН, главный энергетик объединения «Агропромэнерго».

Коллектив нашего объединения обслуживает энергоустановки в колхозах и совхозах области. Кроме того, ежегодно строим до двухсот километров линий электропередач и подстанции (эти работы на подходе выполняет ПМК-19 треста «Верхневолжскельэлектросетьстрой». С развитием сельскохозяйственного производства быстро увеличивается потребление электроэнергии. Так, в 1970 году ее было израсходовано 93 миллиона киловатт-часов, в 1985 году — 454 миллиона, а на 1987 год мы заявили лимитов на 900 миллионов киловатт-часов. Соответственно растет и энерговооруженность сельскохозяйственного производства.

В период подготовки энергохозяйства к работе в зимних условиях одной из важнейших задач является ремонт электросетей и энергооборудования. Но графики проведения этих работ срываются. Так, например, на 152 объектах требуется замена трансформаторных подстанций, однако далеко не все они укомплектованы оборудованием.

Для капитального и текущего ремонтов оборудования котельных и тепловых сетей колхозов и совхозов создано специализированное предприятие «Вологдапромтеплоэнерго». Оно приняло на обслуживание 27 хозяйств (в том числе 22 колхоза и совхоза), в которых имеется 69 километров трубопроводов. Большинство из них прокладывалось 10—15 лет тому назад с нарушениями строительных норм и правил, а теперь затоплено водой. Для их ремонта необходимо семь километров труб, а на сегодня мы не имеем ни одного метра. Как показало обследование, из-за неисправности трубопроводов около 56 процентов тепла уходит в атмосферу и на прогрев подземных вод. Принимаются все меры к тому, чтобы объекты были полностью подготовлены к зиме. Исключение составляют лишь котельные центральных усадеб совхозов «Плоское» Грязовецкого района, «Доброволец» Сокольского района и «Нефедовский» Вологодского района, ремонт которых задерживается из-за отсутствия оборудования.

В каждом хозяйстве разработаны мероприятия по экономии энергетических ресурсов, но выполняются они по-разному. На селе неудовлетворительно используются дизельные электростанции. Несовершенна их конструкция, к тому же находятся они в плохих помещениях, а обслуживают их зачастую малоопытные люди, вследствие чего станции часто выходят из строя. На первое сентября около 20 процентов из них не были готовы к пуску. Проверками установлено, что много электроэнергии расходуется на обогрев плохо подготовленных к зиме помещений. Вместо их утепления нерачительные хозяйства незаконно пользуются всевозможными электрообогревателями, что, кстати, нередко приводит к пожару.

* * *

Во всех ответах красной нитью проходит мысль об экономии и бережливости энергоресурсов, получении от них максимальной отдачи. Так и должно быть, ибо экономия и экономика — слова одного корня. В связи с этим напомним, что слово «экономика» переводится как «умение вести дом». Наш общий дом — вся страна. Помня об этом, давайте каждый на своем месте будем учиться вести хозяйство нашего большого дома по-хозяйски, экономно.

ГАЗЕТЫ И ЖУРНАЛЫ — В КАЖДУЮ СЕМЬЮ

В ПЛЕНУ НЕВЕДЕНИЯ

— Как идет подписка на газеты и журналы? Этот вопрос был задан секретарю парткома совхоза «Шуйское» Междуреченского района В. А. Ветюкову и работникам Старосельского почтового отделения, обслуживающего это хозяйство.

— Не знаю, — был ответ Владимира Александровича. А еще было искреннее удивление, почему его об этом спрашивают, разве это тоже входит в круг его секретарского внимания?

Почтальоны В. З. Жбанова и Н. П. Копенина ответили одним словом: «Нормально». Их заинтересовало, почему возник такой вопрос. Пришлось объяснить, что в районной сводке о ходе подписки против их Старосельского почтового отделения — прочерк.

— Так мы еще ни разу перед районным агентством «Союзпечать» не отчитывались,— вступает в разговор начальник почтового отделения Лия Николаевна Романова. — Почему? В подписную кампанию включились позднее, да и прошлогодний горький урок помнится.

Постепенно выясняем, что с началом подписки затянули потому, что почтальоны были в отпуске, корреспонденцию разносили школьники. Могли бы, конечно, помочь общественные распространители, но никто не позаботился о том, чтобы их выделить. А памятный урок преподало коллективу райагентство: там потеряли в прошлом году заказ от Старосельского почтового отделения на тысячу рублей подписки. Дело прошлое, а не забылось, потому как хлопот, нервотрепки и слез было немало, пока все «утрясли». («Я уж с работы уходить собиралась», — призналась В. З. Жбанова). Вот нынче и не спешат отправлять заказы: как бы в суматохе дел опять не затеряли.

— А подписываются у нас люди хорошо, — итожит Лия Николаевна. — В каждую семью по нескольку изданий доставляем. И на следующий год не меньше будет.

И словно в подтверждение ее словам в операционном зале посетительница оформляет годовую подписку на пятнадцать изданий. Знакомимся: учительница местной средней школы В. В. Горшкова.

— В семье четверо читающих, — говорит Валентина Викторовна. — У каждого свои интересы и вкусы. Вот и набралось...

Итак, районная сводка о ходе подписки истинного положения дел не отражает?

— Нет, не отражает, — подтверждает начальник районного агентства «Союзпечать» Валентина Сергеевна Рыжова. — Даже те заказы, которые поступают из почтовых отделений, я не успеваю сразу обрабатывать. Ведь оформление подписки в райцентре все ложится на агентство...

Оказалось, что и в райцентре общественных распространителей печати выделили лишь парторганизации райкома партии и центральной районной больницы. Знают ли об этом в отделе пропаганды и агитации райкома партии? Нет, не знают. На семинаре секретарей в августе об этом вообще-то говорили. Но, видимо, собравшиеся, особенно вновь избранные, как В. А. Ветюков, не очень вникли в эти рекомендации, а райком больше к этому вопросу не возвращался. Отдел пропаганды и агитации райкома еще ни разу не проанализировал, как проходит в районе эта важная идеологическая кампания. В результате большинство первичных партийных организаций никакого влияния на подписку не оказывают. Вся работа по распространению периодики пущена на самотек.

— Много работы было по подготовке к новому учебному году в системе политического и экономического образования, — говорит заведующая отделом пропаганды и агитации райкома Л. Н. Бубнова.— Вот и выпустили из поля зрения этот вопрос.

Но ведь подписка на газеты и журналы — неотъемлемая часть идеологической работы...

На этом можно было бы поставить точку, если бы не деталь, на которую в беседе обратила внимание начальник Старосельского почтового отделения Л. Н. Романова.

— Мы о подписке говорим, а вы посмотрите, какой свежести информацию мы доставляем нашим читателям.— Лия Николаевна протянула экземпляры только что поступивших в отделение газет. «Красный Север» оказался суточной давности, а «Известия» — двухдневной.

— Хоть и вечер уже, но мы сегодня еще доставим их читателям, — заверила моя собеседница, — но нареканий опять сколько будет. Не станешь же каждому объяснять, что почту сегодня из райцентра на случайной машине привезли.

— Да, с доставкой корреспонденции у нас бывают срывы, — подтвердил начальник районного узла связи О. Г. Огарков. — Областное управление связи выделило нам для этих целей всего одну машину. Как только она выходит из строя, не знаем, что и делать с почтой. Вот и сегодня такая же картина. Обратился в управление, а мне в ответ: «Ничем не поможем, ищи транспорт на месте». Спасибо, работники райкома комсомола прихватили с собой наш груз... О нашем положении все руководство управления знает. Заместитель главного инженера управления Яков Семенович Якушенков еще в мае приезжал к нам и обещал помочь. До сих пор никакого ответа.

Что ж, может быть, руководство областного управления связи хоть с опозданием, но все же ответит, как будет исправляться положение с доставкой почты в Междуреченском районе?

Т. СПИВАК.

РУБЕЖИ ДВЕНАДЦАТОЙ ПЯТИЛЕТКИ

К высоким урожаям без скидки на погоду

В любой стране, какой бы она ни была благодатной, труд крестьянина тяжел. Так было и есть, несмотря на механизацию производства. Человек добывает хлеб в поте лица своего — эта истина вряд ли когда-нибудь устареет.

И все-таки условия, в которых работает наш земледелец, более тяжелые, чем в какой-либо из стран Западной Европы или в США.

Возьмем Швецию. Если посмотреть на карту — далекий север. На широте важнейшего сельскохозяйственного района этой страны — Сконе — расположена северная часть Российского Нечерноземья, а далее на восток — тюменские болота, Средне-Сибирское плоскогорье, Якутия и Магаданская область — вечная мерзлота. Но означает ли это, что в Швеции, на севере Нечерноземной зоны РСФСР или в Якутии земледельцам тяжело работается в равной степени? Да и можно ли сопоставлять условия работы людей на земле, водя пальцем по глобусу?

В Сконе снежный покров держится всего полтора месяца, увлажнение угодий идеальное — 600—700 мм осадков в год, средняя температура января — минус один-два градуса, а средняя температура июля — плюс 16—17 градусов. О таких условиях земледельцы важнейших наших житниц, которые расположены гораздо южнее Швеции, могут лишь мечтать.

А теперь представим себе ситуацию на освоенной целине Сибири или Северного Казахстана, где сейчас производится наиболее высококачественное продовольственное зерно — яровые сильные и твердые пшеницы. Первые осенние заморозки на почве начинаются в августе. Первый снег выпадает в сентябре. В декабре-январе — морозы до 50 градусов с сильным ветром. Таяние снежного покрова — в конце апреля. Поздневесенние заморозки — до начала июня. Жаркое и сухое лето. В сезон уборки — ливни, порой — со снегом. Конечно, год на год не приходится, иной раз погода побалует крестьянина теплой, снежной, безветренной зимой или летними дождями, но это, скорее всего, исключение из правила. По понятиям американских, французских, шведских фермеров работать в Сибири просто-напросто невыносимо.

Вспоминается знаменитая «великая засуха» 1976 года в Западной Европе. Заголовки газет: «Континент поджаривается заживо!». «Климатическая катастрофа века» и т. п. Я храню вырезку из «Шпигеля»: «За шесть месяцев в районе Франкфурта-на-Майне выпало всего 110 миллиметров осадков...». Никто не спорит. 110 мм — мало, земледельцу не повезло. Но годом ранее в зерновых районах Поволжья за восемь месяцев выпало... 33 миллиметра. Между тем по этому поводу наши газеты не паниковали, потому что, к сожалению, засуха обрушивается на эти края минимум раз-два за пятилетку, и крестьяне привыкли жить и работать под дамокловым мечом стихийного бедствия.

Еще несколько сопоставлений:

В Западной Европе сахарную свеклу вывозят с плантаций прямо на заводы до глубокой осени, а порой — круглый год. В свеклосеющих районах нашей страны, даже на их южной окраине, подобное невозможно: корнеплоды надо убрать до первых заморозков. А на этом двойной проигрыш. Во-первых, свекла «наращивает» сахар как раз в позднеосенний период и, убирая ее до холодов, приходится заведомо мириться с потерями в качестве сырья. Во-вторых, надо строить утепленные перевалочные базы и склады: и накладно, и опять же потери в качестве при хранении, а плюс к тому — дополнительные транспортные расходы.

Самая трудоемкая операция на виноградниках Молдавии, Украины, Грузии, Армении — укрывать на зиму обрезанную лозу землей, а весной — снова откапывать ее. Я поинтересовался однажды у французских специалистов — во что им обходится эта операция, используется ли у них на родине пневмотехника или есть какие-то другие механизмы, более дешевые и надежные? Велико же было их изумление. Они просто-напросто не поняли, о чем идет речь, потому что во Франции лоза зимует на открытом воздухе.

С бельгийским коллегой, журналистом-аграрником, мы попытались пересчитать себестоимость мясного и молочного скотоводства в своих странах. Выяснилось, что в Бельгии на себестоимость мясо-молочных продуктов не давят таким тяжелым прессом амортизационные отчисления на животноводческие помещения: у них можно обойтись легким дощатым павильоном. А у нас, учитывая «русскую зиму», надо строить капитальные, утепленные, а потому и дорогостоящие коровники. Да и какую бы другую отрасль сельского хозяйства мы ни взяли, не учитывать своеобразный «зимний налог» никак нельзя.

Примеров такого рода — множество. Подведем итог. Свыше 73 процентов территории сельскохозяйственных угодий у нас испытывает недостаток тепла и влаги, около 67 процентов пашни расположено на почвах, нуждающихся в специальных и зачастую дорогостоящих мероприятиях по поддержанию плодородия. В целом биоклиматический потенциал земледельческой зоны нашей страны (количество тепла в годовой сумме эффективных плюсовых температур и осадков в миллиметрах за год) в 2,4 раза ниже, чем в США, в 2,2 раза ниже, чем во Франции, в полтора — чем в Англии и Дании. Все это общепризнанно.

Неблагоприятные природно-климатические условия вызывают значительные колебания в урожайности и соответственно в валовых сборах сельскохозяйственных культур, что нельзя не учитывать при сопоставлении результатов хозяйствования у нас в стране и на Западе.

Впрочем, эта тема требует, думается, особого разговора. Скажем, тот бесспорный факт, что США имеют высокоинтенсивное сельское хозяйство, породил множество легенд и сопоставлений, с которыми можно и нужно спорить, ни в коей мере не умаляя, разумеется, трудолюбие, квалификацию американского фермера и высокую производительность его труда.

Принято считать, что США обгоняют Советский Союз по урожайности сельскохозяйственных культур. Попробуем разобраться — правильно ли это?

В июле 1983 года американская печать выражала надежду (и надежда почти сбылась), что США получат «рекордный урожай пшеницы: 40 бушелей с акра» (бушель — 27,2 кг, акр — 0,4 гектара). Переведем в наши «центнеры с гектара»: получается 27,2. Если же взять нашу страну, то самый большой урожай пшеницы, который мы собрали в 1978 году, составил 29,8 центнера с гектара.

Обратите внимание: в приведенном сопоставлении речь идет только об озимой пшенице. Между тем у нас на трех пятых посевных площадей, выделенных под пшеницу, возделываются яровые пшеницы, урожайность которых вдвое ниже. Наш земледелец и рад бы отдать предпочтение озимой пшенице, как это делает американский фермер, но природные условия не позволяют ему сделать это: зима суровее! Если к весне 10 процентов озимых площадей вымерзли (их приходится пересевать заново яровыми, вновь затрачивая труд, семена, удобрения, горючее и т. п., зная при этом наверняка, что урожай все равно уменьшится) — это считается почти нормой. Но случается, что вымерзает и до трети озимого клина. Поэтому расширять площади озимых посевов — дело рискованное.

В восточных житницах СССР сеять озимые практически невозможно. Это так называемое «яровосеющие» районы. Они, увы, никогда не смогут сравниться по урожайности с «озимосеющими». Да и можно ли сравнивать? Скажем даже так: нужно ли сравнивать? На Кубани, например, урожайность пшеницы на уровне 20 центнеров с гектара расценивают чуть ли не как катастрофу, а на сибирской и казахстанской целине такой результат считается чрезвычайной удачей: себестоимость целинного зерна гораздо ниже, зерновое производство оказывается рентабельным при урожайности 8—10 центнеров с гектара, а при 18—20 центнерах с гектара дает изрядную прибыль (на Кубани—убыток).

Продолжим сопоставление с США. У нас в стране ограничен ареал возделывания кукурузы на зерно, которая составляет основу фуражного фонда США. Урожайность кукурузы у нас сравнительно невелика (32 центнера с гектара в средний по погодным условиям год), но дело даже не в этом: посевы кукурузы на зерно составляют лишь три процента зернового клина страны. В валовом сборе зерна — 205 млн. тонн в среднем за 1976—1980 годы — на долю кукурузы приходилось всего 9,5 млн. тонн. И хотя мы сейчас ставим задачу поднять сбор до 22 млн. тонн к 1990 году (за счет создания зон гарантированного производства кукурузного зерна на орошаемых массивах в Средней Азии, на юге Украины и Казахстана, на Северном Кавказе и в Поволжье, что будет стоить больших затрат), ее удельный вес в зерновом балансе все равно не будет большим. То же самое с соей. И никуда не денешься: игнорировать природу нельзя.

Гораздо большие площади занимает у нас рожь — порядка 7 млн. гектаров. Она устойчива к холоду, к засухам, к болезням, к полеганию, неприхотлива и надежна — поистине великий и бесценный злак! Но зато при всех достоинствах ржи ее урожайность — всего 14 центнеров с гектара в среднем по стране.

В общем итоге урожайность зерновых культур в нашей стране действительно невелика: в 1976—1980 годах она составила в среднем 16 центнеров с гектара, а к 1990 году планируется поднять ее до 21 центнера с гектара. Этот показатель и в самом деле выглядит хуже, чем в США или Западной Европе. Но учтем, что речь идет, как мы уже убедились, фактически о разных культурах. А разные культуры нельзя сравнивать — ведь не сравнивают же урожайность бананов и свеклы?!

Но если выборочно взять совпадающие культуры (скажем, ту же озимую пшеницу), возделываемые в аналогичных условиях (допустим, американский штат Айова и Кубань), то советский крестьянин вряд ли уступит своему американскому собрату по ниве.

Впрочем, для нашей страны важнее другое: не «догонять и перегонять» кого бы то ни было, а разобраться и взвесить — зависит ли успешное выполнение пятилетнего плана на 1986—1990 годы от погодных условий?

Ответим на такой вопрос прямо и недвусмысленно: конечно, зависит в огромной степени. Сошлюсь в данном случае на мнение очень авторитетного человека. Великий земледелец нашего времени, всемирно известный создатель системы почвозащитного земледелия Терентий Мальцев, всю жизнь проработавший полеводом на полях одного и того же колхоза в Зауралье и отметивший в ноябре прошлого года — в добром здравии — свое 90-летие, заметил однажды: «Порой слышишь, вырастим большой урожай независимо от погодных условий. По-моему, такой призыв способен лишь сбить с толку».

О независимости от погодных условий у нас не говорят. Это было бы утопией. В то же время планы развития сельского хозяйства построены на реальных расчетах — с возможными вариантами. Именно об этом говорил М. С. Горбачев на одном из совещаний хозяйственников и организаторов сельскохозяйственного производства: «Надо добиться, чтобы в любой неблагоприятный год страна получала не менее 200 млн. тонн зерна, а при нормальных условиях — 250 и более миллионов тонн. Это, я бы сказал, стратегическая задача нашего земледелия на ближайшие годы». Примерно такие ориентиры и заложены в текущий пятилетний план.

Засухи на советских полях часто случались в прошлом и нельзя не готовиться к ним в будущем. Но сейчас возобладала такая точка зрения: засуха, недостаток влаги — не какое-то экстраординарное бедствие, а нормальные условия для работы, ибо средиземноморской благодати у нас все равно не будет. Такова реальная действительность, и никаких скидок на погоду делать не следует. Да, зависимость земледельца от климатических капризов, к сожалению, велика. Но не случайно тот же Мальцев говорит: работа крестьянина напоминает шахматную партию, в которой погода играет белыми, т. е. имеет преимущество первого хода, но очень многое зависит и от точности, своевременности ответного хода земледельца.

Рост инвестиций в агропромышленный комплекс СССР, модернизация материально-технической базы колхозов и совхозов, повышение культуры земледелия, экономическая реформа, открывающая путь к самостоятельности и инициативе сельских тружеников в условиях повсеместного внедрения хозяйственного расчета, самоокупаемости и самофинансирования, — все это вместе взятое позволяет с достаточной степенью уверенности рассчитывать, что «ответный ход» советского земледельца в 1986—1990 годах будет более точным, чем когда-либо в прошлом.

Словом: погода погодой, а работа работой. Не на погоду, а на хорошую работу возлагаются сегодня у нас основные надежды.

Лев ВОСКРЕСЕНСКИЙ,
экономический обозреватель АПН.

МИР СЕГОДНЯ на зарубежных меридианах

● БРАЗЗАВИЛЬ. Народы юга Африки горячо поддерживают исключительно важные для судеб мира инициативы Советского Союза, направленные на уничтожение ядерных вооружений. Об этом заявил глава делегации Африканского национального конгресса Южной Африки на завершившейся здесь Международной конференции за мир, разоружение, развитие и солидарность в Африке Сидней Молифи. Призыв СССР ликвидировать к 2000 году ядерное оружие отвечает интересам всех народов планеты, сказал он.

● ПАРИЖ. Сегодня здесь открылся очередной пленум Французской компартии. В течение двух дней его участники обсудят современное политическое и социально-экономическое положение во Франции и задачи партии на нынешнем этапе. С докладом по этому вопросу выступил Генеральный секретарь ФКП Жорж Марше.

КОРОТКО

● МАНИЛА. Лидеры ряда филиппинских общественных организаций, выступающих за провозглашение республики безъядерной зоной, заявили, что Соединенные Штаты вмешиваются во внутренние дела страны. Как сообщает сегодня газета «Анг пахаяганг малайя», примером этого служат попытки сената США оказать давление на членов конституционной комиссии, занимающихся в настоящее время подготовкой проекта основного закона Филиппин. В заявлении патриотов отмечается, что Соединенные Штаты грубо игнорируют права филиппинского народа на мир, независимость и суверенитет.

Демонстрации с осуждением вмешательства США во внутренние дела Филиппин и присутствия в этой стране американских военных баз прошли в ряде городов и провинций республики.

● ДЕЛИ. Пакистанская администрация предоставила губернатору северо-западной пограничной провинции «особые полномочия» для подавления растущего движения пуштунских племен против присутствия в районах их проживания банд афганских контрреволюционеров. Теперь уже на «законном основании», пишет еженедельник «Нью уэйв», пакистанская солдатня может без предупреждения открывать огонь по пуштунам.

Вожди племени вазири, шинвари, команд и других вновь решительно потребовали от Исламабада немедленно выдворить из страны банды душманов, прекратить поставки им вооружения. Лидеры пуштунов выразили серьезную озабоченность открытым покровительством официального Вашингтона главарям афганских душманов.

● ТОКИО. На юге Корейского полуострова нарастают выступления против проамериканского режима. В последние дни, пишет сегодня газета «Асахи», волна массовых протестов под лозунгами «В отставку диктатора Чон Ду Хвана!», «Долой американские войска и ядерное оружие США!» прокатилась по всем высшим учебным заведениям Южной Кореи. В манифестациях, в ходе которых произошли ожесточенные столкновения студентов с полицией, приняли участие десятки тысяч человек.

Диктатор Чон Ду Хван с помощью жестоких репрессий отчаянно пытается удержаться у власти. Брошены за решетку руководители молодежного движения, деятели культуры, рабочие. Однако репрессии не могут остановить борьбу населения Южной Кореи против ненавистной клики, за вывод оккупационных войск США и мирное демократическое объединение страны.

(ТАСС).

Земля имеет форму сердца

В безоблачную синеву над венесуэльской столицей взвились десятки разноцветных воздушных змеев. «Дети просят мира на Земле и в небе!» — такой девиз избрали для своего традиционного соревнования юные жители Каракаса, разделяя тревогу взрослых за судьбу всего живого на планете.

Не так давно по местному телевидению была показана немыслимая еще несколько лет назад остраполемическая программа, подготовленная молодым журналистом Рафаэлем Исарра, — «Если атомная бомба взорвется над Каракасом». Передача побудила к размышлениям, острой общественной полемике, в ходе которой возобладало мнение о недопустимости равнодушия и пренебрежения к главной проблеме современности: «Или мир на основе разума, диалога и компромисса, или же термоядерная война, в которой не будет ни победителей, ни побежденных».

Мирные инициативы Советского Союза, притягательный для всех людей доброй воли призыв войти в третье тысячелетие без ракетно-ядерного оружия, односторонний, длящийся более года советский мораторий на атомные испытания,—все это находит отклик у венесуэльцев из разных социальных кругов.

Подлинное гражданское мужество проявил писатель и публицист Хуан Лискано, заявивший в своей статье «Правда сопутствует Михаилу Горбачеву» о необходимости воспользоваться историческим шансом, принять как руководство к незамедлительному действию «глобальную программу достижения равной безопасности», создать сотни и тысячи комитетов в поддержку миролюбивых предложений Советского Союза.

Статья Хуана Лискано, опубликованная в газете «Насиональ», широко комментировалась в местной и зарубежной прессе. «Борьба за разоружение — это проблема не только русского и американского народов, — откликнулся на статью венесуэльский публицист Сервандо Гарсия Понсе. — Вместе с тем, несомненно, что именно администрация Соединенных Штатов должна конструктивно отнестись к советским предложениям. Если США в конце концов займут негативную позицию, СССР, разумеется, не сможет пойти на одностороннее ядерное разоружение».

Специалист по вопросам ядерной энергетики, один из руководителей Международной организации по гражданской защите Хулио Сесар Пинеда опубликовал в венесуэльской печати серию статей, в которых, проанализировав проект так называемой «стратегической оборонной инициативы» администрации США, указал на откровенное стремление Соединенных Штатов монополизировать обладание космическим оружием с целью его использования в будущей конфронтации.

Об этом же говорили участники международной конференции «За мир в космосе», организованной Центральным университетом Венесуэлы. Здесь впервые в Венесуэле так глубоко были проанализированы различные аспекты проблемы войны и мира, в том числе и характеристики разрабатываемых и уже имеющихся в наличии образцов современного оружия, которые администрация Р. Рейгана планирует разместить на околоземных орбитах.

На вооружение затрачены колоссальные, ни с чем в истории не сравнимые суммы, хотя и половины их было бы достаточно, чтобы накормить голодных детей в странах «третьего мира», обучить азбуке неграмотных, построить сотни больниц. Об этом напомнил в своем выступлении известный общественный деятель Бельтран Прието Фигероа, которого каждый венесуэлец знает по уважительному имени «учитель». Часто его называют «совестью нации».

«Огромная внешняя задолженность, которая висит тяжелым бременем на развивающихся странах, — сказал он, —могла бы быть погашена сразу же, если использовать часть бюджета, ежегодно идущего на гонку вооружений... В странах, где нормой жизни для подавляющего большинства населения является нищета, треть кредитов и займов выброшена на приобретение оружия».

«В прошлом году исполнилось 40 лет с момента взрыва первой атомной бомбы, сброшенной на Хиросиму, — сказал бывший президент Венесуэлы, вице-председатель Социнтерна Карлос Андрес Перес. — Страх овладел миром, и опасность ядерного конфликта постоянно тлеет, вызывая все больше и больше беспокойства. Однако, к удивлению всего мира, сегодня звучат призывы к развертыванию гонки вооружений и в околоземном пространстве. И это тогда, когда страны «третьего мира» находятся в трагической ситуации: 600 миллионов голодных, 800 миллионов неграмотных, 250 миллионов детей, лишенных возможности учиться. 900 миллиардов долларов внешней задолженности.

Борьба за мир должна стать постоянной задачей каждого дня нашей жизни. Наступило время объявить мораторий на ядерную войну...».

Студенты - киноклубители Центрального университета сняли фильм о конференции «За мир в космосе». В последних кадрах в течение нескольких минут мерцает голубовато-теплый силуэт — легко узнаются континенты, синие прожилки великих рек, зубчатые гребни гор. Это силуэт земного шара, которому художник придал форму человеческого сердца. И это сердце бьется с тревогой и надеждой.

Константин САПОЖНИКОВ,
соб. корр. АПН.
Каракас.

ФРГ. Эта молодая мать — участница антивоенной манифестации в городе Кельне. Надпись на плакате призывает «учиться на уроках истории—действовать сообща, заботиться о сохранении мира».

Фото Т. КУЛЬБИЦКОЙ. (ТАСС).

ПО СТРАНЕ СОВЕТОВ

Уголь—по трубам

Утверждение, что влага — враг твердого топлива, поставили под сомнение ученые Уральского филиала Всесоюзного теплотехнического института. Они нашли вариант, при котором уголь и вода стали союзниками в решении сложных проблем энергетики и транспорта.

Недешево обходится сегодня доставка угля из восточных месторождений в европейскую часть страны. И это связано не только с большой нагрузкой железнодорожных магистралей, миллионы тонн топлива выдуваются из вагонов в пути. Но есть и другой путь транспортировки — трубопроводный. В Основных направлениях экономического и социального развития СССР намечено развивать работы по применению трубопроводного гидротранспорта. Над решением этой комплексной проблемы трудятся специалисты многих министерств, в том числе и южноуральские исследователи. Челябинцами разработаны основы нового технологического процесса транспортировки топлива и его использования на электростанциях.

Заведующий лабораторией А. Хилиятов показывает стеклянную колбу с черной жидкостью.

— Это смесь измельченного угля и воды со специальными добавками, — говорит ученый. — Она стабильна — за месяц не расслоилась на составляющие ее вещества, не хуже нефти, течет по трубам и устойчиво горит в топках котлов электростанций. Мы провели серию опытов на Беловской ГРЭС, подтвердив возможность получения в промышленных условиях высококонцентрированной водоугольной суспензии, транспортировки ее по трубам и сжиганию в котле.

Сейчас мы отрабатываем комплекс оборудования и автоматики. Уже строится опытно-промышленный углепровод Белово — Новосибирск протяженностью 260 километров. Первый котел новосибирской ТЭЦ-5 должен быть пущен уже к концу будущего года.

Его эксплуатация решит судьбу строительства магистральных углепроводов Кузбасс — Урал — Центр.

Е. ТКАЧЕНКО,
корр. ТАСС.

Челябинск.

ЧТО МОЖЕТ КОМПЬЮТЕР

Компьютерам доверили все этапы от проектирования до изготовления готовых изделий в Ленинградском объединении «Завод имени М. И. Калинина». Сделать это позволил электронный комплекс, созданный в содружестве с учеными Института информатики и автоматизации АН СССР.

— Все оптимальные решения, разработанные конструкторами, закладываются теперь в память ЭВМ. Получив задание, инженер выбирает наиболее приемлемый вариант, и машина уже выдает чертежи, — рассказывает директор института В. Пономарев. — Но, чтобы перевести документацию на язык управляющих программ для станков, нашим специалистам пришлось ликвидировать «языковые барьеры» между производствами. Интегрированный производственный комплекс позволил создать единое «поле памяти».

Выполненные системой автоматизированного проектирования чертежи автоматически переводятся на язык управляющих программ, которые задают режим металлорезания, подбора инструментов.

Ю. ВОРОБЬЕВСКИЙ,
корр. ТАСС.

КОРРЕСПОНДЕНТЫ АПН СООБЩАЮТ

Место преступления: город Эдмонт

Десятилетия спокойно текла жизнь в городке Эдмонт в штате Оклахома. Но прошлым летом про Эдмонт заговорили за пределами штата. Гангстеры ограбили бакалейный магазинчик в центре города и зверски убили трех служащих. Эдмонт расположен далеко от основных центров преступности, и невиданная доселе жестокость взбудоражила всех его жителей.

А недавно мэру Эдмонта пришлось звонить в Оклахому-Сити и заказывать 15 гробов.

Рабочий день в городском почтовом отделении начался как обычно. Примерно в 6.45 утра все служащие уже были в сборе. Последним пришел разносчик писем Патрик Шеррилл. 20 лет назад он оставил службу в морской пехоте, но военной муштры не забыл и в свободное от работы время предпочитал носить пятнистую маскировочную куртку.

Одно время Патрик Шеррилл работал инструктором по стрельбе из пистолетов на военно-воздушной базе близ Оклахома-Сити. Два года назад бывший морской пехотинец службу на военной базе оставил, но еще некоторое время служил в национальной гвардии. Шеррилл любил возиться с оружием, и дом его походил на арсенал.

В то роковое утро в своей сумке вместо писем он принес на почту три револьвера 45-го калибра. Сослуживцы занимались ежедневными делами — кто сортировал письма, кто загружал сумки, когда 45-летний почтальон открыл по ним огонь. Стрелял он молча, без предупреждений. Потом пинком открыл двери отдела сортировки писем — там сидели четыре женщины. Протремели четыре выстрела. Удар ногой в другую дверь — еще четыре выстрела. Одного сослуживца Шеррилл увидел через окно на автомобильной стоянке — его тоже настигла пуля. Об обстоятельствах этой жуткой бойни позже рассказал служащий, который успел залезть в сейф. Двое почтальонов спаслись, закрывшись в комнате уборщицы.

Полиция на место побоища прибыла примерно через 20 минут. Покричав в течение часа в мегафоны, полицейские специального подразделения ринулись на штурм почты. Но выстрелов не было. Бывший морской пехотинец лежал на полу рядом с 14 убитыми и семью ранеными, все еще сжимая в обеих руках по револьверу. Он пустил пулю и себе в висок.

Для Америки подобные бойни не в новинку. Два года назад в калифорнийском городке Сан-Исидро некий Джеймс Хьюберти, потерявший работу, застрелил в закусочной фирмы «Макдональдс» 21 человека.

В 1966 году психически больной, убивший накануне жену и мать, забрался с автоматической винтовкой на крышу небоскреба в Остине в штате Техас. Пока снайпера не застрелила полиция, он убил четырнадцать прохожих, 30 человек ранил.

Теперь, после кровавой трагедии в Эдмонте, наверное, во всех почтовых офисах Америки установят детекторы металла, а у входа выставят вооруженных охранников. Такая система безопасности уже введена в полицейских управлениях и судах. В Нью-Йорке даже некоторые церкви и синагоги нанимают вооруженных охранников.

Когда — среди бела дня или ночью — может пролиться кровь? Кто, вооружившись снайперской винтовкой, будет ловить в перекрестье оптического прицела прохожих или, ворвавшись в кафе, поливать посетителей свинцом из автомата? Трагедия в Эдмонте еще раз продемонстрировала, что в США насилие и преступность превратились в национальную трагедию.

Вилюс КАВАЛЯУСКАС,
корр. АПН.

Нью-Йорк.

Инспектор

Как и многие мальчишки, Николай с детства тянулся к технике. А если ты родился в Великом Устюге, то обязательно подумаешь о местном автотранспортном техникуме. Так было и с Николаем. После школы он пришел в это учебное заведение. Приобрел необходимые знания, стал разбираться во многих машинах. Потом была служба в рядах Советской Армии, где эти знания очень пригодились. Так что, когда он вернулся домой и стал работать механиком в автопредприятии, опытные водители относились к нему с уважением. И перейдя на должность инженера по безопасности дорожного движения, он еще более упрочил свой авторитет в коллективе.

Еще тогда Н. Шпикина серьезно заинтересовали проблемы снижения аварийности на автотранспорте. Часто приходилось работать в контакте с сотрудниками ГАИ. Это и повлияло на его дальнейший выбор: в 1981 году он поступил на службу в органы внутренних дел.

Молодой, энергичный и знающий сотрудник быстро освоился с новым для себя делом. Работая старшим инспектором дорожно-патрульной службы, он показал умение быстро ориентироваться в сложной обстановке, принимать правильные решения. Очень помогло ему и знание многих видов автомототехники. Учитывая успехи Н. Шпикина, его недавно перевели на новую ответственную должность — инспектором по розыску. И здесь за короткий срок он сумел проявить себя.

...Это случилось 2 сентября. Вечером поступило сообщение, что на трассе Москва — Архангельск неизвестным водителем была сбита девочка. Виновник с места происшествия скрылся. Немало труда стоило Н. Шпикину разыскать его. Помогли коллеги, помогла и собственная интуиция. Преступник был задержан и изобличен.

Из таких эпизодов и складываются будни инспектора. Беспокойная наша служба, но Николай не жалеет, что связал себя с нею.

Л. АФАНАСЬЕВ,
командир роты дорожно-патрульной службы отдела ГАИ УВД облисполкома.

Справка для ремонта

Уважаемая редакция!
Я помял свой личный автомобиль при неосторожном выезде из гаража. Сначала повредил дверцу, а потом и крыло. Дело было зимой, в гололед, — с кем не случается? Приехал на станцию техобслуживания, а в ремонт машину не берут, говорят, что нужна справка из ГАИ. В дивизионе ГАИ г. Вологды сказали: «Справку выдать не можем, вы нас не вызывали на транспортное происшествие». Как быть?
А. БОРИСОВ.

г. Вологда.

Отвечает на вопрос автолюбителя начальник областной Госавтоинспекции **Ю. В. Колобов:**

— В соответствии с п. 2.6 ПДД, в случае дорожно-транспортного происшествия водитель обязан без промедления сообщить об этом в дежурную часть ГАИ или другое подразделение милиции. Вы же, помяв свой автомобиль, не вызвали на место происшествия представителя Госавтоинспекции, а на станцию техобслуживания обратились спустя продолжительное время. В связи с этим Госавтоинспекция не имеет оснований для выдачи вам справки о дорожно-транспортном происшествии.

Учитывая необходимость ремонта автомобиля, Госавтоинспекция может в порядке исключения выдать нужную справку о его неучастии в происшествии после тщательного осмотра повреждений и проверки по книгам учета дорожно-транспортных происшествий. Для этого необходимо представить автомобиль в дежурную часть роты ДПС ГАИ УВД по адресу: Советский проспект, 66.

НЕТРУДОВЫМ ДОХОДАМ — ЗАСЛОН

В «ГОРЯЧИХ» ТОЧКАХ

О том, что использовать машину в личных, корыстных целях нельзя, знает каждый. Теперь, в связи с Указом о борьбе с нетрудовыми доходами, — тем более. И все же находится немало водителей, которые словно не читали указа.

Как ни странно, относится это и к некоторым водителям, которые по долгу службы должны заниматься оказанием бытовых услуг. Например, 12 сентября у магазина «Электротовары» в Вологде был задержан водитель ПАТП Н. В. Овечкин. На машине ГАЗ-24, арендованной трансагентством, он должен был обслуживать покупателей по нарядам. Однако задержали его в тот момент, когда он погрузил два телевизора по личной договоренности с клиентом, без оформления. Хотел иметь «левые» деньги, а пришлось платить самому — на Овечкина наложен штраф 50 рублей.

Такой же случай зафиксирован у другой «горячей» точки — Дома мебели. И снова за рулем оказался водитель ПАТП на машине с надписью «Доставка мебели населению». Причем характерная деталь: ему, С. Н. Крупину, «помог» в этом грузчик-экспедитор В. С. Боткин, нашедший клиента. А работник трансагентства Т. Н. Никитина, которая должна была оформлять документы, в это время отсутствовала. Крупин оштрафован на 80 рублей, но сам случай говорит о том, что почва для нарушений в Доме мебели — благодатная...

В ходе рейда, проведенного работниками ГАИ, выявлены и другие случаи. Водитель кирпичного завода № 2 Н. М. Барановский перевозил древесноволокнистую плиту без документов. В. П. Амелин на УАЗе-469, принадлежащем управлению снабжения и сбыта облисполкома, задержан у винно-водочного магазина, где он простоял два часа. Немало в Вологде и «гостей» из районов, которые едут по личным делам на государственном транспорте. Л. С. Богданов из совхоза «Аврора» Грязовецкого района приехал за вином, Л. А. Маслов из Кубенского отделения «Сельхозхимии» — за краской для себя, В. В. Кононов из совхоза «Доброволец» Сокольского района — за детской коляской.

Итоги рейда свидетельствуют: руководители хозяйств слабо контролируют использование транспорта. Ведь все эти случаи зафиксированы в вечернее время, когда машинам положено было стоять в гаражах.

Е. ДАЙН,
ст. инспектор отдела ГАИ УВД облисполкома.

● ВНИМАНИЕ: ДЕТИ

У кого они учатся

15 сентября в областном центре в 8 час. 27 мин. 11-летний школьник Андрей перебегал ул. Горького в неположенном месте перед близко идущей автомашиной «Жигули», был ею сбит и доставлен с травмами в больницу. Несколькими днями раньше в пос. Сосновка 10-летняя Наташа при аналогичных обстоятельствах была сбита мотоциклом и получила тяжелую травму.

Кто виноват в этом? Сами дети или же и мы, взрослые?

Оглянитесь вокруг: сплошь и рядом люди перебегают улицы перед близко идущим транспортом, в неположенном месте, на запрещающий сигнал светофора. Аргумент один: «Ничего ведь не случилось».

Поздно будет, когда что-то случится. И становится ясно, у кого учатся дети «соблюдению» правил движения.

Возьмем хотя бы такой факт. Перед 1 сентября многие первоклассники были снабжены специальными памятками по Правилам дорожного движения. Родителям предлагалось выбрать наиболее безопасный маршрут к школе, несколько раз пройти с ребенком по этому маршруту и в памятке нарисовать схему движения. Но что же получилось? Многие родители отнеслись несерьезно к этому делу, у их детей памяток уже нет, потеряли. А ведь с таких мелочей и начинаются большие беды.

Давно замечено: навыки поведения у детей формируются из подражания взрослым, прежде всего родителям. Давайте же учиться подавать добрый пример соблюдения правил движения!

В. ЯКУБОВИЧ,
ст. инспектор отдела ГАИ УВД облисполкома.

ПОД ОСТРЫМ УГЛОМ

НА МАРШРУТ С БАТОНОМ?

В редакции раздался звонок. Говорил водитель одного из пассажирских автобусов.

— У вас много жалоб на нас—что мы график нарушаем, с пассажирами невежливы?

— Есть жалобы.

— А знаете, почему? Ведь мы часто голодными на маршрутах работаем. А голодный человек нервным бывает.

— Как же так?

— Пообедать негде. Вот у меня смена в пять утра начинается. С 8.22 до 8.52 перерыв на обед или завтрак, как угодно. Полчаса дается, все по минутам рассчитано. А на вокзале те «точки», к которым мы прикреплены, в это время еще закрыты. Хорошо, что магазин рядом—успеешь забежать, батон купить.

— Что же, все так?

— Нет, тем, у кого конечная остановка в центре, больше повезло. Там есть передвижная столовая-автобус и в столовой № 1 кормят. А у нас три точки на выбор и все неподходящие. Или по расписанию, или по ценам. Столовая на автовокзале, кафе «Дорожное» и дорресторан. Представляете: идет шофер с рейса в ресторан.

— Что же вы предлагаете?

— Пусть будет одно постоянное место, допустим, в столовой на автовокзале. Только открывать ее пораньше и закрывать попозже. Или еще одну передвижную столовую сделать. Говорили мы об этом на своей профсоюзной конференции в автоколонне № 1117, в решение записали. Больше месяца прошло, а все по-прежнему...

Уточнили мы ситуацию. Оказывается, так и есть: водители автобусов с маршрутов №№ 3, 12, 101, 23, а также междугородных автобусов и водители троллейбусов, следующих через вокзал, пообедать толком не имеют возможности.

Е. БОРОДИН.

ЭКЗАМЕН НА ДОМУ

Перед перекрестком...

Проезд перекрестков дорог с интенсивным движением для неопытного водителя задача не из легких. Попробуем помочь избежать ошибок и аварийных ситуаций. Итак, впереди регулируемый перекресток. Но прежде чем к нему приблизиться, предлагаем задуматься — как лучше это сделать?

1. На дороге с двухрядным движением установлен информационно-указательный знак «Направление движения по полосам». Правый ряд, согласно знаку, предназначен для поворота на перекрестке направо, левый — для прямого пересечения. Можно ли занимать правый ряд для проезда перекрестка в прямом направлении?

2. Задача, аналогичная первой, но отсутствует информационный знак «Направление движения по полосам». Дополнительная секция светофора предназначена для поворота налево. Можно ли для движения в прямом направлении занимать левый ряд?

3. На перекрестке пытаются разъехаться две машины, запоздавшие с разворотом. Для вас горит зеленый сигнал светофора. Можно ли в такой ситуации въезжать на перекресток?

4. Водитель выехал на сложный перекресток в последние секунды разрешающего сигнала дополнительной секции светофора с намерением осуществить левый поворот. Но с маневром не успел из-за встречного потока машин. Как быть в такой ситуации — остановиться на перекрестке, пережидая транспорт, или проехать перекресток в прямом направлении?

5. Выезжая с перекрестка с поворотом направо, водитель замечает впереди группу пешеходов, преграждающих путь. Одновременно замечает через зеркало заднего вида быстро приближающийся сзади легковой автомобиль, которому при резком торможении создается помеха. Ваши действия?

6. Перед перекрестком с многосекционным светофором, намереваясь проехать прямо, вы заняли не «свой» ряд. Дополнительная секция разрешает вам проезд направо, сзади слышатся нетерпеливые гудки. Как вы обязаны поступить?

7. Имеете ли вы право развернуться на перекрестке в условиях, разрешающих левый поворот?

Правильные ответы на задачи:

На 1 и 3 — отрицательные; на 2 и 7 — утвердительные. Четвертая задача — ситуация нестандартная, водители встречных машин нарушают правила, и наиболее верное решение — проехать прямо, не останавливаясь на перекрестке. Решение пятой задачи — пропустить пешеходов; шестой — проехать перекресток с поворотом направо.

Выпуск «З. В.» подготовлен сотрудниками областной ГАИ и редакции газеты «Красный Север».

О Шукшине

Новый комплект фотооткрыток о жизни и творчестве Василия Шукшина выпустило издательство «Планета» — Москва, 1986 год.

Вот Шукшин на съемках фильма «Печки - лавочки» (1972), вот дома за пишущей машинкой, на фоне книг, а здесь — семья писателя, или вот — фото на память в гостях у Михаила Шолохова.

Несколько снимков запечатлели очень важный и памятный период в жизни писателя, режиссера и киноактера В. М. Шукшина — съемки знаменитого фильма «Калина красная». Было это, как известно, в окрестностях Белозерска, и, выступая в мае 1973 года перед местными жителями, Василий Макарович говорил: «Места ваши прекрасные, озерные, русские. В них есть что-то грустное, задумчивое. Вот это нам и хотелось бы перенести в нашу новую работу, в новый фильм...».

Во время съемок «Калины красной» Шукшин встречался с писателем Василием Беловым, и в память о встрече тоже осталась интересная фотография. На обороте ее (а каждая фотооткрытка комплекта снабжена текстом) слова Василия Шукшина о книгах Белова: «Я легко и просто подчиняюсь правде беловских героев... Тут какая-то такая свобода, такая вольность, правда, точность... Без любви к тем мужикам, без сострадания, скрытого или явного, без уважения к ним неподдельного — так о них не написать. Нет. Так — чтоб встали они во плоти: крикливые, хвастливые, работящие, терпеливые, совестливые, теплые, родные... Свои».

Эти слова мы можем отнести и к героям книг, фильмов самого Шукшина, писателя подлинно народного. Короткой была его жизнь, но она продолжается в книгах и киноленте. И в фотографиях, которые хранят его облик; здесь писатель предстает во всей непосредственности своей натуры. Хороший подарок сделало издательство «Планета» книголюбам, всем, кто любит Шукшина.

В. СИДОРОВ.

«ГАРМОШЕЧКА-ГОВОРУШЕЧКА»

— так ласково названа новая пластинка, вышедшая недавно на Всесоюзной фирме «Мелодия». В программу пластинки вошли народные песни и наигрыши различных областей Российской Федерации. В создании пластинки приняли участие профессиональные исполнители и самодеятельные коллективы.

Среди них ансамбль гармоник Монзенского леспромхоза Грязовецкого района Вологодской области под руководством В. Берестова. Самодеятельные артисты записали для пластинки всесоюзной фирмы «Мелодия» веселые вологодские наигрыши. Новая пластинка вышла в тематической серии, знакомящей слушателей с разнообразием народных мелодий нашей многонациональной Родины.

Г. ХОБОТЬЕВ.

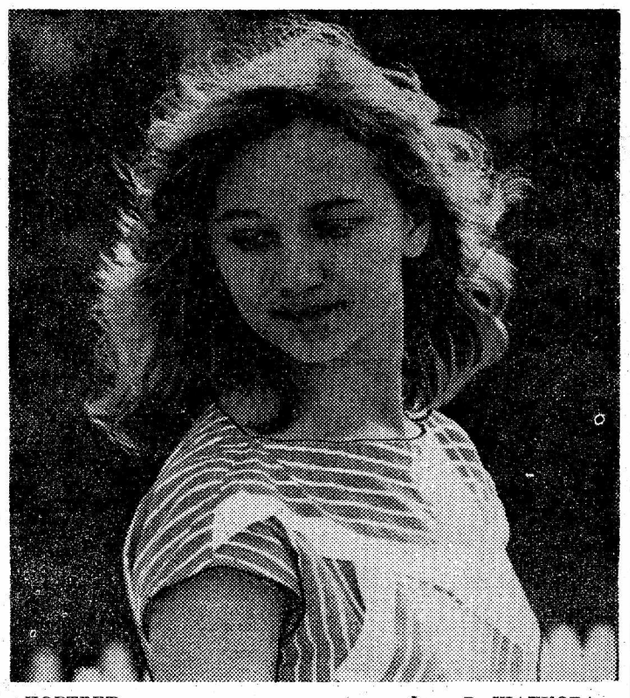

ПОРТРЕТ. Фото В. ШАТКОВА.

● ФУТБОЛ-86

ОПЯТЬ ПОРАЖЕНИЕ

Уже в первом тайме наставники динамовцев заменили двух своих самых опытных футболистов — мастеров спорта В. Фомичева и М. Чеснокова — по логике вещей, призванных показывать пример в игре, вести за собой товарищей. Но оба действовали откровенно слабо, а потому были вынуждены уступить место М. Павлыге и А. Гультяеву.

Впрочем, и вся наша команда играла без особого огонька, как и раньше, допуская множество погрешностей в самых простых ситуациях.

Калужская команда входит в число лидеров зоны, но и она на тяжелом поле нашего стадиона в первом тайме интересного футбола не показала.

И все же голевые моменты были. Примерно по два раза могли соперники поразить ворота друг друга, но мяч в первые сорок пять минут так и не побывал в сетке.

Во втором тайме гости действовали более интересно. Они уже владели территориальным преимуществом, чаще беспокоили вратаря вологжан В. Овсянникова.

Правда, на шестьдесят четвертой минуте, как говорят, лишь спортивное счастье спасло калужан от гола.

А потом игра вновь перешла на половину поля вологжан. В один из моментов динамовцы нарушили правила в своей штрафной площадке, и судья в поле С. Зуев уверенно показал на одиннадцатиметровую отметку. А. Холопов пробил пенальти уверенно и вывел свою команду вперед. Попытки вологжан отыграться к успеху так и не привели: уж слишком беззубо они действовали.

Таким образом, «Заря» одержала победу со счетом 1:0, а вологжане потерпели второе подряд поражение на своем поле. Такого давно не было.

Череповецкий «Строитель» в тот же субботний день принимал на своем поле тульский «Арсенал». Матч окончился со счетом 1:0 в пользу футболистов Тулы.

Очередные матчи наши команды проведут на выезде. 3 октября динамовцы играют в Андропове с «Сатурном», а «Строитель» в Костроме с местным «Спартаком».

Н. ПЕТРОВСКИЙ.

Зам. редактора Г. А. АКИНЬХОВ.

ФИЛАРМОНИЯ

ФЕСТИВАЛЬ ИСКУССТВ «ВОЛОГОДСКАЯ МУЗЫКАЛЬНАЯ ОСЕНЬ».
Открытие 42-го концертного сезона
3 октября
БОЛЬШОЙ КОНЦЕРТ
артистов и творческих коллективов Вологодской областной филармонии.
Начало в 19.30.
В помещении Дворца культуры железнодорожников.
4 октября
Концерт по абонементу «Творческие коллективы страны»
ГОСУДАРСТВЕННОГО ОРЕНБУРГСКОГО РУССКОГО НАРОДНОГО ХОРА.
Художественный руководитель — заслуженная артистка РСФСР Л. РАЙКОВА.
Начало в 19 часов.

КИНО

ИМЕНИ ЛЕНИНСКОГО КОМСОМОЛА — новый цветной широкоэкранный художественный фильм **«Тайны мадам Вонг».** Сеансы: 9.30, 11.20, 13.10, 15, 16.50, 18.40 (удл.), 21 (удл.).

«САЛЮТ» — новый цветной художественный фильм **«Игры для детей школьного возраста».** Сеансы: 9.40, 11.30, 13.20, 15.10, 17, 18.50 (удл.), 21.10. ЗАЛ КИНОХРОНИКИ — цветной художественный фильм **«Капкан для шакалов».** Сеансы: 10, 11.50, 13.40, 15.30, 17.20, 19.10, 21 час.

«РОДИНА» — новый цветной художественный фильм **«Седьмая мишень».** Сеансы: 9.30, 11.20, 13.10, 15.10, 17.10, 19.20 (удл.), 21.40.

«ОКТЯБРЬ» — новый цветной художественный фильм **«Контракт века»** (две серии). Сеансы: 13.30, 16, 18.30, 21 час.

«СПУТНИК» — новый цветной художественный фильм **«Первое ралли».** Сеансы: 13, 15, 17, 19 (удл.), 21.10 (удл.).

ДВОРЕЦ КУЛЬТУРЫ ЖЕЛЕЗНОДОРОЖНИКОВ—цветной художественный фильм **«Миллион в брачной корзине».** Сеансы: 15, 17, 19, 21 час.

Смотрите, слушайте

ТЕЛЕВИДЕНИЕ

СРЕДА, 1 ОКТЯБРЯ
ПЕРВАЯ ПРОГРАММА

8.00 — «Время». 8.40 — «Наше призвание». Трехсерийный художественный фильм. 2-я серия: 9.55 — «В мире животных». 14.50 — Документальные фильмы. 15.30 — «На улице Мира». Выступление учащихся школы-студии ансамбля народного танца СССР. 16.00 — К 40-летию окончания Нюрнбергского процесса. Документальный фильм «Предостережение». 16.55 — «Рассказывают наши корреспонденты». 17.25 — Выступление народного хора. 17.40 — Премьера документального фильма «Разбитое сердце Афродиты». 18.15 — «Сегодня в мире». 18.30 — Чемпионат мира по волейболу. Мужчины. 18.55— Футбол. Европейские кубки. В перерыве — чемпионат мира по шахматам. Матч-реванш. 21.00 — «Время». 21.40 — Футбол. Европейские кубки.

ВТОРАЯ ПРОГРАММА

8.15 — «На шаг впереди». Телевизионный фильм. 8.35, 9.35 — Обществоведение. 10-й класс. 9.05, 13.05 — Немецкий язык. 1-й год обучения. Передача 4-я. 10.05 — Учащимся СПТУ. Этика и психология семейной жизни. 10.35, 11.35 — Н. В. Гоголь. «Тарас Бульба». 6-й класс. 11.05 — «Полоса родной земли». Документальный фильм. 12.05 — «Экран — учителю». Общая биология. 9-й класс. 12.35 — История. 4-й класс. 13.35 — «Родительский день — суббота». 14.35 — «Сельский час». 18.00 — Новости. 18.15 — Областное телевидение. Документальный фильм. «По земле Вологодской» — информационная программа. 19.00 — «Клуб путешественников». 20.00 — «Спокойной ночи, малыши!». 20.20 — «Современники». Телеочерк. 20.45 — «Народные мелодии». 21.00 — «Время». 21.40 — «Экран зарубежного фильма». «Веселые холостяки» (КНР).

РАДИО

ПЕРЕДАЧИ ИЗ ВОЛОГДЫ

6.40—6.50 — Последние известия. 6.50—7.00 — Передача «Новости культуры». 8.25—8.30 —Обзор газет «Красный Север» и «Вологодский комсомолец». 8.30—8.45 — Передача «Работает совет ветеранов». 8.45—9.00 —Объявления и реклама. 18.00 —18.10 — Последние известия. 18.10—18.40 — Радиопрограмма «Сельские горизонты».

ТИРАЖ «СПОРТЛОТО»

Результаты 39 тиража лотереи «Спортлото «6 из 45» и «5 из 36», состоявшегося 28 сентября 1986 года:

«6 из 45»: 5, 10, 18, 27, 36, 37.
«5 из 36»: 1, 9, 15, 16, 27.

(ТАСС).

* * *

Сообщаем итоги 37 тиража «Спортлото», состоявшегося 14 сентября 1986 года, по Вологодской области.

«Спортлото» «6 из 45»: допущено 1707 билетов, в том числе 10-тиражных 243, совпали 4 номера одним вариантом — 2 билета по 51 рублю, 3 номера одним вариантом — 53 билета по 3 рубля, двумя вариантами — 4 билета по 6 рублей. С 28 по 37 тираж играли 20 билетов на 10 тиражей, выиграли 9 билетов на сумму 39 рублей.

«Спортлото» «5 из 36»: допущено 10345 билетов, в том числе 10-тиражных 1278, совпали 4 номера одним вариантом — 3 билета по 236 рублей, один вариант — 4 номера, второй вариант — 3 номера — 6 билетов по 247 рублей, 3 номера одним вариантом — 150 билетов по 11 рублей, двумя вариантами — 21 билет по 22 рубля. С 28 по 37 тираж играли 116 билетов на 10 тиражей, выиграли 33 билета на сумму 505 рублей, в том числе один билет выиграл 239 рублей. В тираже выиграл 281 билет на сумму 5137 рублей.

Выигрыши выплачиваются с 29 сентября по 29 октября 1986 года включительно.

Областное управление спортивных лотерей.

Месячник по безопасному и эффективному пользованию газом среди населения Вологды

ВОЛОГДАГОРГАЗ · ТРЕСТ

В целях пропаганды безопасной эксплуатации бытовых приборов газоснабжения, предотвращения несчастных случаев среди населения, приведения в надлежащий порядок газового хозяйства, экономии газового топлива трест «Вологдагоргаз» с 1 по 31 октября 1986 года проводит месячник по безопасному и эффективному пользованию «голубым» топливом.

Обращаемся ко всем гражданам, пользующимся газом, руководителям газифицированных предприятий, жилищно-коммунальных отделов, домоуправлений, к персоналу, обслуживающему газовые установки, с призывом: принять активное участие в месячнике.

Месячник предусматривает: проверку состояния газового оборудования, широкое распространение листовок, плакатов, памяток о правилах пользования газовыми приборами, проведение инструктажей в техническом кабинете треста «Вологдагоргаз», демонстрацию специальных фильмов.

Осеннее похолодание создает неблагоприятные условия для нормальной работы газовых приборов. При низких температурах наружного воздуха сжиженный газ испаряется значительно хуже — это приводит к снижению давления в газовой сети и прекращению подачи газа. Соблюдайте особую осторожность при пользовании газом в холодные дни! При перебоях в подаче газа, его запахе немедленно перекройте все краны на газопроводе и газовых приборах, откройте все окна и двери, проветрите помещение, не пользуйтесь открытым огнем и электрическими приборами и вызовите аварийную службу горгаза по телефону — 04.

В холодное время не следует закрывать вентиляционные решетки и заклеивать форточки в помещениях, где установлены газовые приборы. Не используйте газовые плиты для обогрева помещения. При длительной работе газовых приборов и недостаточном притоке свежего воздуха выделяется большое количество ядовитого угарного газа, наличие которого в помещении может привести к смертельному отравлению.

В ветреные дни возможно ухудшение тяги в дымоходах газовых водонагревателей. В это время особенно внимательно проверяйте тягу. Тягу следует проверять перед включением водонагревателя, а также в течение всей его работы через каждые 15—20 минут. Пользоваться газовым водонагревателем при отсутствии тяги категорически запрещается.

Степень нагрева воды можно регулировать ручкой подачи газа или величиной отбора воды. При увеличении струи воды или уменьшении расхода газа температура воды снижается. Нельзя регулировать степень нагрева воды разбавлением холодной водой во избежание преждевременного выхода из строя основных элементов газового водонагревателя.

Газовую плиту следует содержать в чистоте, не допускать ее загрязнения. Самовольная перестановка и установка газового оборудования является нарушением правил безопасности в газовом хозяйстве и может привести к несчастному случаю. Расстояние от газовой плиты до кухонной мебели должно быть не менее 15 см. Вплотную поставленная кухонная мебель затрудняет производство работ по обслуживанию газового оборудования, а также может способствовать возникновению пожаров.

Соблюдайте правила пользования сжиженным газом!

Двухконфорочные переносные плиты можно устанавливать в нежилых, хорошо проветриваемых помещениях. Располагать баллон и плиту следует на одном уровне.

Обмен портативных баллонов производится только на пункте обмена по адресу: Говоровский проезд, дом № 2 — при наличии памятки-удостоверения. При обмене баллонов обращайте внимание на отсутствие утечки газа, состояние уплотнительного кольца и стока клапана.

Следите за исправностью резино-тканевого шланга, не следует круто изгибать его или скручивать. Не устанавливайте регулятор давления «Балтика» на клапан баллона с резиновым кольцом, имеющим трещины, надрезы, выпуклости и другие неисправности. После подключения регулятора давления необходимо проверить на утечку газа мыльной эмульсией места присоединения регулятора давления к клапану баллона и резиновому шлангу в открытом положении.

Запрещается хранить заполненные баллоны в жилых помещениях, коридорах, подвалах, санузлах, а также ближе 1 метра от отопительных приборов или печи. Запрещается производить подогрев баллонов и опрокидывать их вверх днищем.

Запрещается перевозить баллоны с газом в общественном транспорте — это опасно для окружающих.

Не оставляйте работающую газобаллонную установку без присмотра. Не пользуйтесь неисправной газобаллонной установкой и не производите ее ремонт самостоятельно.

При утечке газа снимите с баллона регулятор давления «Балтика» и вынесите баллон на улицу.

Несоблюдение правил безопасности может быть причиной несчастного случая!

Руководители предприятий и организаций, начальники ЖЭК, ЖКО, ЖСК, домоуправлений!

В целях обеспечения безопасной и бесперебойной работы систем газоснабжения города Вологды и Вологодского района в наступающий зимний период трест «Вологдагоргаз» предлагает выполнить следующие работы:

— обеспечить герметичность инженерных вводов в здания;

— при утеплении окон подвальных помещений предусмотреть установку штуцеров диаметром 10—15 мм для определения загазованности отсеков подвалов;

— сделать отверстия диаметром 15 мм в крышках всех колодцев, находящихся в 50-метровой зоне от места прохождения газопровода;

— обеспечить регулярную проверку дымоходов, вентиляционных каналов и их оголовков;

— произвести ремонт и покраску пристенных шкафов, шкафов-сараев, кожухов и оград групповых резервуарных установок сжиженного газа с восстановлением на них надписей;

— отремонтировать и покрасить противопожарные ящики, заполнить их сухим песком и укомплектовать лопатами;

— произвести ремонт фундаментов у пристенных шкафов;

— выполнить работы по охране газопроводов, проложенных по фасадам домов и лестничных клеток;

— произвести подсыпку площадок в пределах оград групповых резервуарных установок сжиженного газа;

— обеспечить подъездные пути к установкам сжиженного газа.

Товарищи! Берегите природный газ! Экономное использование газа повышает надежность газоснабжения!

Регулируйте пламя газовых горелок, не допускайте длительную работу газовых горелок без посуды. Используйте посуду минимального объема, располагайте ее в центре конфорочного отверстия. Закрывайте посуду крышками во время приготовления пищи: этот прием позволяет экономить 15 процентов газа; закрывайте плотно дверцу включенного духового шкафа.

Товарищи! Будьте внимательны и осторожны при пользовании газовыми приборами!

Помните! Категорически запрещается:

— оставлять работающие газовые приборы без присмотра;

— пользоваться неисправными газовыми приборами;

— использовать для сна помещение, где установлены газовые приборы;

— самовольно переставлять и ремонтировать газовые приборы, устанавливать дополнительное газовое оборудование;

— привязывать к газопроводам и газовым приборам веревки и вешать белье;

— пользоваться газовым водонагревателем при отсутствии тяги в дымоходе;

— использовать газовые плиты для обогрева помещения;

— пользоваться огнем для обнаружения утечки газа.

Все заявки на ремонт газовой аппаратуры принимаются по телефону 2-93-03. Заявки на замену баллонов — по телефону 2-13-64.

Обнаружив запах газа в помещении, необходимо немедленно прекратить пользование газовыми приборами, закрыть все краны на газопроводе и на газовых приборах, открыть все окна и двери, тщательно проветрить помещение, не курить, не пользоваться открытым огнем, не включать и не выключать электрические приборы и вызвать аварийную газовую службу по телефону 04.

ТРЕСТ «ВОЛОГДАГОРГАЗ».

НАШ АДРЕС: Вологда-1, ул. Челюскинцев, 3
Вход с улицы Октябрьской.
ПОЧТОВЫЙ ИНДЕКС 160001.
ТЕЛЕФОНЫ: зам. редактора — 2-31-41, зам. редактора — 2-31-35, ответственный секретарь — 2-32-51, секретариат — 2-53-31, отделы: партийной жизни — 2-55-70, пропаганды марксизма-ленинизма — 2-01-72, промышленности и транспорта — 2-05-13, 2-10-62, строительства — 2-55-30, сельскохозяйственный — 2-04-85, советского строительства и быта — 2-03-37, культуры — 2-31-40, информации — 2-55-23, 2-31-42, писем трудящихся и работы с рабселькорами — 3-42-44, 2-00-32, приемная писем — 2-00-33, бухгалтерия — 2-55-40, прием объявлений — 2-04-61.

ГЕ—03709. Газета выходит 300 раз в году. Объем 2 п. л. Индекс 51080. Зак. 6058.

Печать высокая. Областная типография, 160001, г. Вологда, ул. Челюскинцев, 3.