ПРОЛЕТАРИИ ВСЕХ СТРАН, СОЕДИНЯЙТЕСЬ!

КРАСНЫЙ СЕВЕР

СУББОТА, 9 АВГУСТА 1986 ГОДА
№ 181 (20745)
Цена 3 коп.

ГАЗЕТА ОСНОВАНА В МАЕ 1917 ГОДА
Выходит шесть раз в неделю.

ОРГАН ВОЛОГОДСКОГО ОБЛАСТНОГО КОМИТЕТА КПСС И ОБЛАСТНОГО СОВЕТА НАРОДНЫХ ДЕПУТАТОВ

ВСЕ ВЫРАЩЕННОЕ УБРАТЬ И СОХРАНИТЬ

ХОД ПОЛЕВЫХ РАБОТ

Первая графа — районы; вторая — убрано зерновых; третья — посевов озимой ржи (в процентах к плану) на 8 августа.

Устюженский	31	61
Чагодощенский	25	69
Кадуйский	24	65
Бабаевский	24	16
Харовский	15	5
Вытегорский	12	5
Белозерский	11	28
Кирилловский	10	7
Тотемский	10	—
Череповецкий	9	18
Вологодский	7	10
Сокольский	7	1
Шекснинский	6	13
Грязовецкий	6	2
Вашкинский	6	2
У.-Кубинский	5	2
Бабушкинский	5	—
Междуреченский	4	—
Тарногский	4	—
Сямженский	3	—
Вожегодский	2	—
Н.-Городецкий	2	—
Междуреченский	2	—
Никольский	2	—
Великоустюгский	1	—
ПО ОБЛАСТИ	8	9

Страда набирает силу

НА ПЕРВЫЙ год двенадцатой пятилетки труженики новой совхоза «Мяксинский» поставили перед собой высокие рубежи. Своей главной задачей они определили надежное снабжение ферм кормами. А радиучного вида фуража надо немало: в хозяйстве содержится около 3600 голов крупного рогатого скота, в том числе 1600 коров. В целях заинтересованности механизаторов в конечном результате в совхозе организовано звено по уборке на бригадный подряд. Это имеет немаловажное значение. Звено А. А. Демидова в намеченные сроки уложило на хранение запланированные две тысячи тонн сена. Справился со своей задачей и коллектив В. А. Дядыдова по укладке в траншеи 13 тысяч тонн силосной массы и 1500 тонн сенажа. Практически уже реализовано задание по приготовлению 450 тонн витаминной травяной муки. Но это не менее хлопотливая страда на всех участках продолжается, на сотнях гектаров будут проведены второе укосы многолетних трав.

Обеспечить скот грубыми и сочными кормами — одна сторона проблемы. Не менее важно, как подготовиться к посевной. Постановлением ЦК КПСС и Совета Министров СССР «О мерах по повышению устойчивости зернового хозяйства страны и увеличению хлебофуражных ресурсов в двенадцатой пятилетке» снабдить фермы своим зернофуражом. Для этого совхозу «Мяксинский» необходимо.

сказал его директор А. Ф. Сазонов, получить по 25 центнеров зерна с гектара. Реальны ли для хозяйства такие задачи? Сам директор, специалисты, механизаторы уверены, что реальны. Урожай нарос неплохой.

Земледельцы тщательно подготовились к жатве и первого августа на поле, занятые жнецом отряда, выехали зернорубочные комбайны. Посеянное хлебов идет неравномерно. Ждать их созревания на всем массиву — не только терять время, но и зерно. Поэтому жатва началась и пока проходит на выборочных участках, там, где лучше налился и стал более спелым колос.

В хозяйстве 1600 гектаров зерновых, поля протянулись более чем на два десятка километров. С учетом этого создали три суточных зернорубочных звена. Для каждого звена определен свой фронт работы, выделили бензовоз для заправки машин прямо в поле, переведенную ремонтную мастерскую, автобус для перевозки механизаторов на работу и домой, подвозки горячих обедов. Практически постоянно в данных находятся представители совхозной агрономической службы, которые помогают выбрать наиболее рациональный маршрут передвижения техники по полям. Очень важный шаг в сокращении потерь: комбайнеры обязаны на том или ином поле собрать урожай не ниже определенного специалистом. Поэтому они стараются

качественней вести и косовицу, и обмолот, по-настоящему гарантизируют потери.

У части комбайнов длина копнителей сняты, они солому расстилают на стерню. Через день-два, когда валки подсохнут, их подберут рулонными пресс-подборщиками. Пленохим будет подносные к основному зимнему рациону скота.

Как и в предыдущие годы, в совхозе широко развернулось соревнование между звеньями, комбайнерами за высокие надоимолоты. Ежедневно подводятся и широко оглашаются его итоги. Например, А. И. Зайцев и А. В. Куликов уже давно вырулили на бункерах своих комбайнов по первой сотне тонн зерна. Хлеб сжат почти с трехсот гектаров. Но все же комбайнеры недовольны темпом жатвы.

— Сегодня к трем часам для и намолотили шесть бункеров зерна, — поясняет А. А. Беляев. — На это ушло три-четыре часа: урожайность поля такова, что для заполнения бункера хватает 30—40 минут. Остальное время — часа два-три простоим, как и вон товарищи — не хватает транспорта для отвозки зерна.

Все так. В эту жаркую пору заняты все совхозные автомашины и трактора, нет возможности выделить звену какую-то дополнительную транспортную единицу. А кто шофер? Ведь на Череповце, согласно распоряжению горисполкома, совхозу должно быть отправлено десять автомашин.

— Машины должен представить автотранспортный цех металлического комбината, — говорит главный инженер совхоза А. К. Николаев; — Четвертого августа я поблажал там. Оказалось, что на этот день решение горисполкома до исполнителей не дошло. Шестого августа я как пришел четыре самосвала, не оборудованные для перевозки зерна. Когда подойдут остальные, неизвестно. И вообще так нужны не КамАЗы, какие выделяет автотранспортный цех, а самосвалы на базе ГАЗ или ЗИЛ. Условия совхоза не позволяют использовать КамАЗы с полной нагрузкой — шефам надо учитывать это.

Совхоз «Мяксинский» — хозяйство семеноводческое. Здесь имеются пять небольших наполных и одна ромбическая сушилка. Их суточная производительность сто—сто двадцать тонн. Уборочные звенья же способны отгрузить до двухсот и более тонн зерна за день. В результате большие объемы сырого зерна скапливаются на токах. Сейчас, через полного урожая готовится фураж для скота, это особой тревоги не вызывает. Но вот через день-два придет время сушить семена. Не встанут ли тогда, как в прошлом году, комбайны на приход?

В. ШАВЕРИН.

На снимках: комбайнер А. И. Зайцев; идет зерно нового урожая.

Фото Н. ЧЕСНОКОВА.

● ГОРОД — СЕЛУ

НА СВОЕЙ ТЕХНИКЕ

Наш колхоз план по приготовлению силоса и сенажа перевыполнил. Сена заготовлено на 65 процентов к потребности. Особенно напряженно трудятся колхозники в последнее время.

Серьезную помощь хозяйству

оказывают шефы. Взять Белозерский лесопункт Череповецкого лесопромхоза. Ежедневно на луга выходят пятнадцать человек во главе с бригадиром С. Н. Семеновым. Сергей Николаевич по профессии тракторист и в эти дни работает на

технике. Косит сено с помощью тракторной косилки. На скирдовании бригада шефов использует специальное устройство — волокушу. Это обеспечивает труд рабочих, содействует росту производительности труда. Бригада застоговала 36 тонн сена.

Неплохо помогают колхозу шефы из райсельхозхимии, из Палкинского лесопункта Белозерского лесопромхоза. Одним из первых выполнили сезонное задание по заготовке кормов наши помощники из районного агропромышленного объединения, коллектив стараются для борьбе с болезнями животных.

Т. КАСАТКИНА,
диспетчер колхоза имени Степанова Белозерского района.

ХОД ЗАГОТОВКИ КОРМОВ

Первая графа — районы; вторая — заготовлено кормов в кормовых единицах; третья — сена (в процентах к заданию) на 8 августа.

Междуреченский	94	77
Нюксенский	91	102
Грязовецкий	89	85
Верховажский	87	67
Вологодский	87	76
Тарногский	85	94
Великоустюгский	84	65
Харовский	77	75
Никольский	82	79
Кадуйский	81	52
Сокольский	81	72
Сямженский	80	69
Устюженский	79	80
Вожегодский	78	64
Череповецкий	77	78
Н.-Городецкий	77	69
Бабаевский	76	86
Вашкинский	74	80
Тотемский	74	69
Вытегорский	72	50
Белозерский	69	63
Шекснинский	69	60
Бабушкинский	68	60
Чагодощенский	65	83
У.-Кубинский	65	54
Кирилловский	64	66
ПО ОБЛАСТИ	79	76

ПРОШУ СЛОВА!

«Жигуленок» на траве

Часто вспоминаю горькие строки поэта-земляка Сергея Викулова:

В поле я вышел —
Сто в полях дорог...
А на душе досада и тревога:
Кто где проехать надумал,
кто где сею —
там и проехал. И легла
дорога.
След гусеник. И снова след
колес,
глубокий след по озими, по
лугу...
Такое чувство — будто это
нанес
безвинно и жестоко рану
другу.

Так и есть: след от снова спасется не только в поле—он и на сердце ложится. В один из июльских дней группа работников милиции и дружинники Филисовского сельсовета проверили сохранность продукции сельского хозяйства. Как раз выдался просвет в череде дождей, погода стояла хорошая. Деревня — в стар, и млад — сенокосила. Нужно знать, что означает для сельского жителя сенокосная или уборочная страда. Это напряженный, надрывный труд с перерывами лишь на короткие межкорвные часы. Но зато это и радость великая, предвкушение достатка, запаса царского молока для

русского пирога на столе.

Словом, каждый был занят делом и вряд ли кто ценил любовались принимавшими пейзажами родной стороны, лучезарной нашей Кубенской.

Но вот — видим мы — одна, другая, третья легковые машины. Приехали она природу-роженицу. В этом нет греха — отдыхайте, хотя, честно сказать, странно смотрятся в сенокосную пору вразвлие люди на лугах. Беда в другом: лично «Жигули» и «Москвичи» испещрили следами посевы и луга.

Директор совхоза «Филисовский» Н. Н. Скворцов по вызвал, вызвали, повысил голос. Педагог из Сокола Д. А. Кузнецов, видимо, привык обращаться к нему вежливо. Действительно, не по булкам же он сеял. Но на тех трехстах метрах сенных вытоптанных трав, по которым прошла его машина, косцу уже делать нечего.

На культурном настбище нетро от машин и палаток. Уверен, что многие из тех, кто здесь расположился, в недалеком прошлом сами — сельские жители. Матери-старушонки некоторых из них обосрали, наверное, возле своих коровок, чтобы лучше и краше

жилось их детям. Согласно кивает головой работник вологодского завода «Северный коммуниста» А. М. Чернецов. Наши претензии, считает он, справедливы. Так почему же вы, Анатолий Михайлович, допустили, чтобы эти претензии возникли? Откуда такое равнодушие к общественному добру у В. В. Родченка, А. Н. Лукова, В. В. Неустроева?

Многие отдыхающие хоть и соглашались с нами, но в глазах читался вопрос: что, мол, такого особенного мы сделали? Но шьем, но хулиганим. Трудно понять? Объяснимся... Хочу напомнить таким гражданам статью 67 Административного кодекса РСФСР:

«Повреждение сенокосов и пастбищных угодий государственного и лесного фонда влечет.

наложение штрафа на граждан в размере 10 рублей и на должностных лиц — до пятидесяти рублей».

Но дело, в конце концов, не в этой статье, которую, кстати, уплатить владельцам машин придется. Суть в другом — в совести, которая не должна позволить подобное. Так я думаю.

А. ДОЛГАНОВ,
участковый инспектор Усть-Кубинского РОВД.

● АКТУАЛЬНОЕ ИНТЕРВЬЮ

В ИНТЕРЕСАХ КАЖДОЙ СЕМЬИ

Как известно, с 1 августа с. г. Госкомцен СССР в соответствии с указанием Совета Министров СССР снижал розничные цены в среднем на 15—20 процентов на отдельные виды товаров народного потребления. Наш корреспондент обратился к заместителю начальника управления торговли Вологодского облисполкома А. А. Маничеву с просьбой рассказать, как это решение нашло свое отражение в нашей области.

— Александр Анатольевич, расскажите, пожалуйста, какова вы характерные особенности нового снижения цен.

— Прежде всего хочу подчеркнуть, что проведение политики розничных цен в соответствии с задачами повышения реальных доходов населения предусмотрено решениями XXVII съезда КПСС. Эта политика последовательно творится в жизнь.

Новое снижение цен улучшит благосостояние советских людей, благотворно отразится на бюджете каждой семьи. Ведь оно проводится, во-первых, по широкому ассортименту товаров первоочередного спроса. Во-вторых, розничные

цены на отдельные виды товаров снижаются в среднем на 15—20 процентов.

— Какие товары стали дешевле?

— Значительно снижены цены на одежду, обувь в трикотажном и шелковом изделии из искусственного меха, ковры и ковровые изделия, обувь мужскую и женскую, мотоциклы, мотороллеры, некоторые товары культурно-бытового и хозяйственного назначения.

Очень важно отметить, что снижение коснулось многих товаров, предназначенных для детей. Хочу напомнить, что наиболее широкомасштабное снижение цен на детские товары — второе за последние два года. Первое проводилось в 1984 году и принесло ощутимые выгоды населению. Особенно это мероприятие эффективно сказалось на улучшении жизни многодетных семей и семей с невысокими доходами. Новое снижение цен на детские товары в среде раз больше, чем в 1984 году.

— Хотелось бы знать, как повлияло снижение цен на товарооборот в нашей области.

— Торговля промышленными товарами заметно оживилась. Вологжане охотно покупают отдельные виды одежды изделий, искусственный мех, обувь, посуду, трикотаж, ковровые изделия. Только за два месяца для после снижения цен Череповецкий горпромторг, например, реализовал больше продукции на 60 тысяч рублей. В Вологде в два раза увеличилась продажа ковров и ковровых изделий. Более чем в два раза — реализация женской шубы из искусственного меха. заметно оживилась торговля посудой

В заключение хочу сказать, что новое снижение цен на ряд непродовольственных товаров направлено на повышение благосостояния каждого советского человека, каждой семьи.

● КУРС — ТЕХНИЧЕСКИЙ ПРОГРЕСС

Рабочий день станка

Как известно, с 1 августа с. г. Госкомцен СССР в соответствии с указанием Совета Министров СССР снижал розничные цены в среднем на 15—20 процентов на отдельные виды товаров народного потребления. Наш корреспондент обратился к заместителю начальника управления торговли Вологодского облисполкома А. А. Маничеву с просьбой рассказать, как это решение нашло свое отражение в нашей области.

— Александр Анатольевич, расскажите, пожалуйста, какова вы характерные особенности нового снижения цен.

— Прежде всего хочу подчеркнуть, что проведение политики розничных цен в соответствии с задачами повышения реальных доходов населения предусмотрено решениями XXVII съезда КПСС. Эта политика последовательно творится в жизнь.

Новое снижение цен улучшит благосостояние советских людей, благотворно отразится на бюджете каждой семьи. Ведь оно проводится, во-первых, по широкому ассортименту товаров первоочередного спроса. Во-вторых, розничные

цены на отдельные виды товаров снижаются в среднем на 15—20 процентов.

— Какие товары стали дешевле?

— Значительно снижены цены на одежду, обувь в трикотажном и шелковом изделии из искусственного меха, ковры и ковровые изделия, обувь мужскую и женскую, мотоциклы, мотороллеры, некоторые товары культурно-бытового и хозяйственного назначения.

Очень важно отметить, что снижение коснулось многих товаров, предназначенных для детей. Хочу напомнить, что наиболее широкомасштабное снижение цен на детские то-

НА ПУТИ К МИЛЛИОНУ

Вчера на «Северянке» со значительным опережением графика была выплавлена двенадцатьсотая плавка домны тонна чугуна. Это достигнуто за счет досрочного освоения ее проектной мощности.

В сутки домна-гигант выдает десять тысяч тонн чугуна. Все ее системы работают, как хорошо отлаженный часовой механизм. Электронный мозг — точно, до грамма, определяет пропорцию шихтовых материалов; воздухонагреватели обеспечивают дутье требующейся температуры, горновые — минута в минуту — производят выпуски металла. Ускорение позволило комбинату получать от новой домны около двадцати тысяч тонн сверхпланового чугуна. Растет и ее доля в общем объеме металла, производимого на чугуноплавильных агрегатах комбината: сегодня продукция пятой домны составляет 30 процентов.

А. ЮЖИН.

УКАЗ ПРЕЗИДИУМА ВЕРХОВНОГО СОВЕТА РСФСР

О присвоении почетного звания «Заслуженный строитель РСФСР» работникам строительных организаций

За заслуги в области строительства и многолетний добросовестный труд присвоить почетное звание

«ЗАСЛУЖЕННЫЙ СТРОИТЕЛЬ РСФСР»:

ИВАНОВУ Георгию Александровичу — бригадиру штукатуров Вологодского строительного управления треста «Вологдагражданстрой».

Председатель Президиума Верховного Совета РСФСР **В. ОРЛОВ.**

Секретарь Президиума Верховного Совета РСФСР **Х. ПЕШКОВ.**

Москва, 24 июля 1986 года.

ВЧЕРА СЕГОДНЯ ЗАВТРА

ПАМЯТНАЯ ВЕХА

СЕГОДНЯ в Череповецком производственном объединении «Азмофос» будет отправлена потребителям особая памятная для коллектива партия продукции. Первые три миллиона рублей заработало предприятие, перешедшее на новые условия хозяйствования, за удобрения высшей категории качества. И произошло это на пятьдесят дней раньше, чем предусматривалось в начале года.

Ускорение — итог обновления основных фондов и нового психологического настроения. Его суть — широко развернувшееся социалистическое соревнование за повышение технического уровня, дисциплины труда, максимальном использовании человеческого фактора. Второй квартал коллектив «Азмофоса» закончил победителем Всесоюзного соревнования работников отрасли.

Ю. МАЯКОВ.

ДЛЯ ТРУЖЕНИКОВ СЕЛА

ВЧЕРА отправился в путь агитационно-пропагандистский отряд, сформированный областным штабом студенческих строительных отрядов, управлением культуры облисполкома, обкомом ВЛКСМ и газетой «Молодая гвардия комсомола». Его маршрут ведет на полевые станы, в сельские Дома культуры, в места дислокации студенческих строительных отрядов.

В четырех районах области — Шекснинском, Кадуйском, Устюженском и Чагодощенском — побывали уже отряды. В программу, которую подготовили для сельских студенты Вологодского государственного педагогического института и учащиеся областного культурно-просветительного училища, включены лекции, выступления «Два мира — два образа жизни», выступления агитбригад и фольклорного коллектива.

Я. ВОЛОДИН.

ПОЗДРАВЛЕНИЯ С ПРАЗДНИКОМ

ВЧЕРА в Вологодском горкоме КПСС состоялся прием лучших физкультурных работников, активистов, посвященный Дню физкультурника.

С праздником присутствовавшим встретил секретарь горкома КПСС Г. Г. Толкачев, заместитель председателя горисполкома В. Е. Егоров и другие.

Руководителю физического воспитания электровозоремонтного техникума Э. И. Сморгонскому и преподавателю физвоспитания школы № 20 М. С. Колосовой вручены почетные грамоты горкома КПСС и горисполкома.

Ряд товарищей удостоен почетных грамот горисполкома, горкома ВЛКСМ, облсовета и городского комитета по физкультуре и спорту.

Н. ПЕТРОВ.

НА ГАСТРОЛИ В РУМЫНИЮ

ВЧЕРА в зарубежную поездку отправился народный ансамбль песни и танца «Прялица» Дворца культуры и техники Череповецкого металлургического комбината.

Летние гастроли коллектива самодеятельного коллектива, которые организовало бюро международного молодежного туризма «Спутник», пройдут в братской Румынии. Концерты ансамбля состоятся в Конкордии на известном курорте Мамая. В свободное от выступлений время самодеятельные артисты будут отдыхать на этом курорте, их ждут интересные встречи, обширная культурная программа. Своим новым румынским друзьям участники ансамбля приготовили подарки — грампластинки фирмы «Мелодия» с записью лучших номеров «Прялицы».

В. НИКИТИН.

КАЖДОМУ — ПО СУВЕНИРУ

СЕГОДНЯ уходящее лето подарит по русскому сувениру лыснам семьи Череповца. Мест интересной пары городской фабрики лыж.

Зеленый массив на берегу Шексны, встряды и аттракционы. Перед стартом большой сценой под открытым небом. Здесь выступят лучшие коллективы художественной самодеятельности города, будут работать торговые ряды, подготовлены программы, одинаково интересные для взрослых и детей.

Не случайно мероприятие приурочено культработникам — в субботу. Культработник — учреждение Череповца менятет стиль своей работы, ищут формы которые способствуют надуманному и невесомому отдыху горожан. Сценарии семейного отдыха выстрел. Дворцы культуры творческие объединения, музеи-выставочные залы, парки города на Шексне.

Ю. НЕЛЯИН.

● ПАРТИЙНАЯ ЖИЗНЬ: ОПЫТ РАБОТЫ

Без послаблений

Партийная комиссия при Белозерском райкоме КПСС постоянно проводит работу по воспитанию у коммунистов добросовестного отношения к труду, повышению их роли в укреплении дисциплины, организованности и порядка в коллективах, по искоренению любых проявлений от норм коммунистической морали. Члены партийной комиссии оказывают значительную помощь первичным парторганизациям в борьбе за чистоту их рядов, в улучшении организаторской и воспитательной работы. Они дают полезные для всех укрепленных за ними организациях, что помогает предупреждать нарушения партийной дисциплины коммунистами, выявлять не только прямых, но и косвенных виновников совершенных проступков. Одновременно члены комиссии всесторонне проверяют достоверность предъявленных обвинений, выясняют обстоятельства и причины, ведущие к нарушениям дисциплины.

Такая постановка дела позволила добиться некоторых положительных результатов. Приведу такой пример. При рассмотрении дела Н. И. Лазарева в парторганизации Георгиевского лесопункта слесарь Р. В. Лукьянов сказал: «Какой же ты коммунист, если допускаешь прогулы в медвытрезвителе побываешь? Не место таким в партии». До этого здесь оговорили газа, когда Лазарев появился на работе в нетрезвом состоянии, а осудить его открыто на собрании не хватало мужества.

Проверяя действенность партийных решений в парторганизациях МПМК, заместитель председателя парткомиссии Н. Виноградов обратил внимание на проявляемую здесь беспринципность к нижеследующим коммунистам, которые не выполняют решений партийных собраний. К ним не применялись меры партийного воспитания и взыскания, предусмотренные Уставом КПСС. При повторной проверке через полгода было установлено, что партбюро уже эти замечания, взяло под контроль решения партсобраний. Все это позволило повысить в коллективе трудовую дисциплину. Значительно улучшилась организация труда. В результате проведенной партийной организацией работы коллектив успешно справился с планами и обязательствами прошлого года и первого полугодия 1986 года.

За 1985 и текущий год исполнено в партийную комиссию 92 персональных дела. Из них 39 — о наложении партийных взысканий. При проведении дополнительных проверок и собеседований с самими коммунистами, допустившими проступки, видно, что некоторые партийные организации либерально подходят к нарушителям, не предъявляют им тех требований, которые определены Уставом партии. Из 39 дел о наложении партийных взысканий на заседаниях партийной комиссии по тринадцати были внесены предложения по усилению партийного взыскания. Все они утверждены на бюро районного комитета партии.

В практику работы партийной комиссии вошли собеседования с секретарями партийных организаций в отношении неукоснительного выполнения требований Устава партии, в ходе которых заостряется их внимание на том, что никаких привилегий у коммуниста нет. Есть только дополнительные обязанности — быть опорой и работа каждой партийной организации, проявлять личный пример в практических делах, безупречно исполнять общественный долг и быть активным проводником генеральной линии партии.

В соответствии с решениями XXVII съезда КПСС со стороны партийной комиссии повышается требовательность к коммунистам за выполнение программных и уставных положений, за строгое соблюдение норм партийной жизни. В районе сложилась практика обсуждения проступков коммунистов на открытых партийных собраниях. Этим достигается гласность, возможность всем членам коллектива высказать свое мнение, предложения, и исключаются различные кривотолки.

Осуществляя постоянный контроль за выполнением постановления ЦК КПСС «О мерах по преодолению пьянства и алкоголизма», в 1985 году проверили ряд партийных организаций сферы строительства, торговли, агропрома. Результаты проверок рассмотрены на заседаниях комиссии в присутствии секретарей партийных парткомов, сделаны предложения по устранению недостатков, контролируются их реализация.

В течение года в донесениях четырнадцати исполкомов сельских Советов народных депутатов проверена деятельность административных комиссий по выполнению указанного постановления ЦК КПСС. На заседаниях административных комиссий рассмотрено четырнадцать дел на членов КПСС, на них оцинадцать наказаны за выдачку. Выявлены, что допустили не всех коммунистов рассмотрены на партийных собраниях, как того требует Устав КПСС. Материалы проверок рассмотрены на местах в присутствии председателей и секретари сельских Советов, председателей административных комиссий и секретарей парткомов колхозов, по которым имеются подобные нарушения изживаются, дисциплина среди коммунистов улучшается, и это положительно повлияло на результатах всей работы.

Но многое еще предстоит нам и сделать для наведения в нашем партийном деле настоящей дисциплины и порядка.

В. ЧЕКАЛЕВ,
председатель партийной комиссии при Белозерском райкоме КПСС.

ПРОДОЛЖАЕМ ОБСУЖДЕНИЕ ПИСЬМА «ЕСЛИ НЕ МЫ, ТО КТО?»

ВЫСТУПАТЬ — ТАК ПО-ДЕЛОВОМУ

Прочел я в газете письмо Г. Гудкова «Если не мы, то кто?» («Красный Север», 3.07.86) и, признаться, не до конца понял его сожаление о том, что ему дали мало времени на выступление. Регламент собрания устанавливают коммунисты, это — закон для всех присутствующих. И уставом давно ведь его не для того, чтобы сократить время заседания и побыстрее разойтись по домам—нет, ограничение времени выступления означает необходимость подготовки к нему. Каждый должен хорошенько подумать, о чем он будет говорить, прежде чем выйти на трибуну.

Нужно учитывать, что коммунисты собираются не просто для того, чтобы прослушать выступления и занять спокойно разойтись. Здесь на собрании, принимаются решения, которые должны стать линией поведения коммуниста. Здесь вырабатывается их отношение к тому или иному вопросу. И выступления на партсобрании должны быть особыми: четкими, конкретными, деловыми. А вот враг Г. Гудков, по-моему, не совсем точно представил себе, перед какой аудиторией он выступает, когда допросил слово. «...Я сдал бы экзамен, выйти на комиссию завода такого, с чем мне приходилось и приходится сталкиваться». Для того что бы рассказать многое, он мог бы выступить с лекцией о вреде пьянства. Думаю, никто ему не запретил бы этого. А на собрание нужно выходить с конкретными предложениями. Их я в его письме в редакцию не увидел.

Нет, я не против того, чтобы на партсобрание приходил человек со стороны — приглашать. Если кому не придет такой врач и попросит слова, я ему приветствовать не буду. Только поставьте непременное условие, чтобы он не лекцию читал коммунистам, а предложил бы почаще и ясно, как, по-моему, выйти из создавшегося критического положения. Нужны не общие фразы о вреде пьянства для производства и здоровья людей, не жуткие примеры из жизни — требуются толковая и краткая характеристика ситуации и деловые предложения, какие следует принять, по мнению выступающего, конкретные меры. Не пугать людей историей засилья пьянства в коллективе, а посоветовать им, как с этим злом бороться — вот, по-моему, что должен был сделать врач.

В нашем колхозе, кстати, борьба с пьянством ведется на деловой основе. Не скажу, что эту проблему мы решили полностью, но такой остроты, как в «Северном коммунаре», они у нас не имеет, и во многом потому, что разработана и действует четко отлаженная система мер материального воздействия. Пьянину словами не убедишь отказаться от рюмки, надо заставить его сделать это. Выпивоха лишается солидной суммы, которую за добросовестные колхозники получают по итогам работы за год, других премий. Конечно, материальные меры не должны быть единственными в борьбе с пьяницами, пропаганда трезвого образа жизни обязана сыграть большую роль в этом, но она сможет стать действенной, только если будет подкреплена решительными административными мерами (это, кстати, подтверждают и известные документы партии и правительства).

С. КОЗЫРЕВ,
секретарь парткома колхоза «Родина» Вологодского района.

● ТЕХНИЧЕСКИЙ ПРОГРЕСС: ЧТО МЕШАЕТ ВНЕДРЕНИЮ

Руководящий уклон

Есть на узкоколейных дорогах чисто технический термин —«руководящий уклон». Таковым награждается самый крутой спуск в грузовом направлении и, следовательно, самый затяжной и опасный. Мы же ведем речь о другом руководящем уклоне, этим которого измеряется мощность производства под горку, без каких-либо заметных улучшений в производственной деятельности.

I. Опаздывающая помощь

В ТУГОЙ производственный узел завязаны сегодня интересы двух крупных предприятий — Вологодского и Тотемского лесопромхозов. На «плечах» коллективов солидная ноша — объем заготовки превышает миллион кубометров. У каждого свои задачи, свои специфика производства и свои трудности, которые каждому кажутся особенно значительными.

Запомнился усталый, озабоченный вид начальника Кубойского лесопункта Вологодского лесопромхоза Н. Ф. Гаева, присевшего на минутку близ переезднного пункта Нитовской УЖД. Но и на эту маленькую привилегию времени у него нет — со всех сторон подзывают дела, хорошо, что сама работа — нужно сочетью обеспечить разгрузку баллеста с платформ. Механизация пока не придумана на узкоколейных дорогах, приходится искать людей, вручать им лопаты, а главное—отрывать от них время занятое дела.

Все внимание начальника лесопункта сосредоточено сегодня на этой горячей точке, где новая метла дороги стыкуется с Нитовской узкоколейкой. Здесь идет работа на перспективу, за полгода до начала лесосплавных дорогах, приходится искать людей, вручать им лопаты, а главное—отрывать от них время занятое дела.

Все внимание начальника лесопункта сосредоточено сегодня на этой горячей точке, где новая метла дороги стыкуется с Нитовской узкоколейкой. Здесь идет работа на перспективу, за полгода до начала лесосплавных дорогах, приходится искать людей, вручать им лопаты, а главное—отрывать от них время занятое дела.

Все внимание начальника лесопункта сосредоточено сегодня на этой горячей точке, где новая метла дороги стыкуется с Нитовской узкоколейкой. Здесь идет работа на перспективу, за полгода до начала лесосплавных дорогах, приходится искать людей, вручать им лопаты, а главное—отрывать от них время занятое дела.

Есть на лесопромхозах серьезные претензии и к планированию по кварталам. Основные объемы по всем фазам производства почему-то смещены на январь—сентябрь, а четвертый квартал (начало зимнего сезона, когда обстановка позволяет заметно ускорить темпы) облегчен по меньшей мере в два раза. Что это, как не искусственное усложнение производственного процесса? Летние трудные месяцы, отвая «подстраховка» на всякий случай? В чем усложнение? Да хотя бы в том, что вместо отпусков, строительства и ремонта жилья, благоустройства, оказания шефской помощи сельским труженикам. И справедливо обижаются лесозаготовители на планирование, не учитывающее объективные условия, создающие производственные перекосы.

Перестройка хозяйственного механизма, начавшаяся в стране в двенадцатой пятилетке, пока еще не дошла в заметной степени до местных лесозаготовителей. Это усложнит работу, основанную пятилетку на местах, принуждает заниматься не тем, что важнее, и не так, как целесообразнее.

В лесопромхозе нам сообщили, что начальник Кубойского лесопункта недавно подал заявление на увольнение. С трудом уговорили поработать. Но правда все, трудно представить себя на месте Н. Ф. Гаева, которому предстоит перекинуть еще один мучительно долгий год, а завершается строительство новой дороги. Она позволит уйти от молевого сплава по всем его недостаткам, прекратить трудоемкую разделку древесины, по самые глаза—перопяти от выборочных и сплошных рубок. И сразу появится богатый лесфонд. До сих пор в Кубойском лесопункте заготовка и сплав ведутся раздельно, лучшая оставлялась на корню как не пригодная к сплаву. С водой в стрим новой лесосеки дорога сырьевые проблемы будут решены, все изменится к лучшему. Должно измениться. С уверенностью в этих переменах трудятся сегодня бригады на строительство и балластировке пути, преодолевают столь многочисленные трудности на заготовке и разделке древесины.

Аналогичными надеждами живут в Верховажском лесопромхозе заготовители всех лесопунктов. Для них тоже спасением и облегчением в делах производственных являются уход от молевого сплава, переход к сплошным рубкам. Заместитель директора по лесосечным рубкам производительность труда в лесосечных бригадах возрастает самое малое на 15 процентов. Резерв, да и немалый!

В нас тенденцию—года объединением «Вологдалес» был издан приказ об изменении транспортных потоков на вывозке древесины из лесопунктов Верховажского лесопромхоза. С ряда производственных участков хлысты будут вывозиться на Вельскую лесобазу и на железнодорожную станцию Ново-Кувшинскую. Но основные объемы пиреют на сплав по реке Пятковской и УЖД Тотемского лесопромхоза. Чушевицкий лесопункт в текущем году полностью прекратил разделку на приречных складах у реки Ваги, как и предусмотрено приказом объединения. И уже заметные изменения пошли в местах бывших лесных складов. Так обрадовались в лесопункте наметившейся перестройке, что решили «обрубить концы» на случай возврата к старой технологии.

Чушевицкий лесопункт в текущем году должен погрузить на сплав УЖД Нитовской лесопункт всю заготовленную древесину в объеме 122 тысяч кубометров. Лиственные хлысты до 55 тысяч кубометров в год намечается вывозить и с Коленского лесопункта. Все это нацелено на Пятковскую УЖД, которая в последнее время «громает» и на малых объемах, а здесь предстоит сделать (в полтора раза!) увеличение вывозки, причем на условиях—чем скорее, тем лучше!

С. ТОНИН,
наш спец. корр.

Осуществляя постоянный контроль за выполнением постановления ЦК КПСС «О мерах по преодолению пьянства и алкоголизма», в 1985 году проверили ряд партийных организаций сферы строительства, торговли, агропрома. Результаты проверок рассмотрены на заседаниях комиссии в присутствии секретарей партийных парткомов, сделаны предложения по устранению недостатков, контролируются их реализация.

В течение года в донесениях четырнадцати исполкомов сельских Советов народных депутатов проверена деятельность административных комиссий по выполнению указанного постановления ЦК КПСС. На заседаниях административных комиссий рассмотрено четырнадцать дел на членов КПСС, на них оцинадцать наказаны за выдачку. Выявлены, что допустили не всех коммунистов рассмотрены на партийных собраниях, как того требует Устав КПСС. Материалы проверок рассмотрены на местах в присутствии председателей и секретари сельских Советов, председателей административных комиссий и секретарей парткомов колхозов, по которым имеются подобные нарушения изживаются, дисциплина среди коммунистов улучшается, и это положительно повлияло на результатах всей работы.

Но многое еще предстоит нам и сделать для наведения в нашем партийном деле настоящей дисциплины и порядка.

В. ЧЕКАЛЕВ,
председатель партийной комиссии при Белозерском райкоме КПСС.

КАДРЫ СТРОЙКИ

Бригадир

16 лет трудится на стройке Виктор Сухов, последние восемь — бригадиром монтажников «Фундаментстроя» Всесоюзного объединения «Черепповсметаллургхимстрой». Работа тяжелая, людей не хватает, но зато участок один из самых ответственных — монтаж фундаментов на объектах жильья и социкультбыта.

Беседую с Виктором в классе школы ДОСААФ, где он учится. Начинал опытный бригадир много с того, что шел после окончания восьми классов устраиваться на работу в «Промстрой». Начальник встретил его обстоятельно:

— Иди, парень, в ПТУ, заработаю тебе еще на стройплощадку.

Но у Виктора Сухова был упрямый характер: нафантазировал, что сирота, что давался некуда. Пожалел парнишку начальник, устроил в общежитие и направил в хорошую бригаду к А. И. Федорову.

Сейчас Виктор считает, что тогда ему повезло: многое перенял у пожилого бригадира. А главное—учил, что в трудовых успехах прежде всего в добром, участливом отношении к членам своей бригады и еще в надежности аванвых. Они — главная опора в работе.

Бригада Сухова всегда выполняет план, хотя в трудных же условиях работает. Как все прочие: часто задерживают доставку на объекты строительных материалов, немало других встречается трудностей. Но помогает добиваться трудовых успехов внедрение такта, опыт, умение найти индивидуальный подход.

Помощник в работе с людьми—армейский опыт. Виктор был командиром отделения на хозяйственных и строительных работах. Научился не только хорошо командовать, но и понимать людей, чтобы идя на прямо вполне сложившимся бригадиром. Поработал в «прорстроях», «мартеновском» и «Вологдаспецстрое» пришел, где начинал.

Сейчас у Виктора в бригаде 31 человек, многие, правда, трудятся временно. Подавляющее большинство, колхозники, по работать могут не полному. Три парня инвалиды, и причину, на ПТУ. Еще почти ничего не умеют, а себя, характер свой уже показывают. Но Виктор с ними не лавит. Знает, что поработают с полгода, повзбыкнут, повзрослеют, и получатся из них хорошие рабочие. Тогда можно и спросить по большому счету.

— Стараюсь не кричать, но оперчивать людей, — объяснил бригадир. — И спокойно разъясняю, что боюсь человека обидеть и он уйдет, а рабочих и так не хватает. Просто надо видеть в товарище по работе человека, организовать труд его так, чтобы по совести мог работать, тогда и качество сделанного будет.

Виктор Федорович серьезный, интеллигентный человек, уверенный в себе, простой в общении. Он всегда в гуще дел производственных и общественных. Коммунист Сухов — член парткома и партбюро треста «Череповецгражданстрой».

— Отличный парень, — сказали о нем в отделе кадров.

Главным в жизни бригадира стало стремление не просто делать свое дело, но и увлекать молодых рабочих, воспитывать в них личную ответственность, заинтересованность в общем успехе.

Э. ОГНЕВА.
г. Череповец.

Все операции, выполняемые на участке, успешно освоил наладчик 23 ГПЗ Н. П. Волохов. Свой опыт он постоянно передает новичкам. Сегодня секреты его мастерства постигает вчерашний школьник С. Каргинов.

НА СНИМКЕ: С. Каргинов и Н. П. Волохов.

Фото Н. ЧЕСНОКОВА.

● ДВУХМЕСЯЧНИК ПО БЛАГОУСТРОЙСТВУ

За чистоту и порядок

В ходе двухмесячника по благоустройству в «Правде Севера» был опубликован цельный ряд статей и корреспонденций. Авторы их критически заглянули на санитарное состояние городов, поселков, деревень, высказали серьезные замечания в адрес местных органов власти, хозяйственных руководителей, общественных комиссий.

В редакцию поступают официальные ответы. Заместитель председателя Кирилловского райисполкома П. В. Углов, например, сообщает, что сделал «В пейзаж... не вписывается (от 25 июня с. г.) правильно отражает положение дел в районе. В ходе двухмесячника проведен субботник по санитарной очистке населенных пунктов, в котором принял участие 16 тысяч человек. Улучшена совместная деятельность депутатов—работников РОВД, организация и проведение 17 вышеназванных требовательности к руководителям предприятий и организаций, выделены дополнительно 1 тысяча рублей на ремонта и благоустройства домовладений.

В заметке «Субботник... на заводе», опубликованной 2 июля, газета рассказала о плохой подготовке к проведению санитарных работ лесозавод, ДРСУ, кирпичный заводом № 2, расположенными в Работе-Крестьянском сельсовете Вологодского района. Райисполком ставит редакцию в известность, что материал рассмотрен с выездом на место. От руководителей указанных предприятий взяты объяснения, обращено их внимание на полуэтность безответственного отношения к проведению общественно важных мероприятий. Приняты к сведению замечания хозяйственников, что поручения сельского Совета по благоустройству поселка кирпичного завода № 2 будут выполнены.

Обстоятельные ответы на критику прислали от председателя Бережниковского сельсовета Н. В. Саранова, заместителя председателя Октябрьского райисполкома г. Вологды Г. Сивова, директора Вологодского завода монтажных заготовок В. В. Вьюгинова. Здесь также приняты меры, направленные на устранение недостатков.

На статью «Наш дом, наша улица» («Красный Север» от 10 июня с. г.) откликнулись председатель Вытегорского горисполкома А. Н. Глушенко, председатель Сокольского и Харовского райисполкомов С. Д. Северьянов и Н. Н. Кирдасовский. Авторы назвали цифры, свидетельствующие об отремонтированных тротуарах, покрашенных заборах и фасадах зданий, высаженных деревьях. И все — во время массового субботника, который проводился в области 21 июня. Но тут невольно напрашивается вопрос: а что же делалось и делается помимо субботника?

Сомнения наши не случайны. Читатели пишут, что не везде местные органы власти, хозяйственные руководители обеспечивают трудовые коллективы и население на благоустройство населенных пунктов. Взять тот же Харовский район. Благополучие цифр, изложенных в ответе Н Н Кирдасовского, ставится под сомнение тем, что сообщает в редакцию житель райцентра, чинил гвоздь вблизи Ивоклев. В семье письмо, отправленное 17 июня (почти через месяц после субботника), он пишет: «Пройдите по нашим улицам, увидите, что многие из них завалены дровами, кругом хлам, грязь. Несмотря на принятое месяц назад решение горсовета трава в городе, тротуары, прилегающих к предприятиям и домам, не покошена и не убрана. Разве это можно назвать большой за санитарную культуру? Население для участия в благоустройстве привлекается слабо...».

Возмущены и жители поселка Сосновка, что в Вологодском районе. В письме коллектив подписали 14 человек, говорится: «Нет у нас не только клумб, но крашеных заборов. После дождя, дождь небольшого, по поселку хоть лыжи вяжи проходить. Особенно грязно в центре поселка и у магазинов. Казалось бы, субботник прошелись, и по одним разу. Но порядок держится недолго. Все губят автомашины, которые сеют всюду. В жару они поднимают несносную пыль. В поселке по сих пор нет ни одного знака, запрещающего проезда».

В этих и других читательских письмах обращается внимание на то, что в благоустройству нельзя относиться кампанейски: мол, провели субботники или двухмесячник и на этом поставили точку. Обустройство территорий требует постоянного ухода.

Это важная часть социального развития городов и сел, и она требует постоянных усилий со стороны местных Советов и трудовых коллективов.

С. ЛЕОНИДОВ.

На счет № 904

Благородный поступок совершили на днях фотограф Тотемского КБО Н. М. Шмонин. Из своих личных сбережений он внес на счет Чернобыля тысячу рублей. А всего тотемичи перечислили на счет № 904 свыше 45 тысяч рублей.

А. ТРЕТЬЯКОВ.
наш соб. корр

* * *

Коллектив школы № 6 перечислил на счет № 904 сумму премии, полученной за участие в смотре художественной самодеятельности (700 рублей), и однодневный заработок (417 рублей).

Традиционно коллектив школы пополнил Фонд мира. Наш вклад — 407 рублей. Кроме того, учащиеся перечислили 300 рублей. Эти деньги заработали на субботниках и базарах солидарности.

Ребята из лагеря труда и отдыха включили в свои списки героев, чьи имена носят пионерские отряды и комсомольские группы. Их заработок тоже перечислется в Фонд мира.

Л. САВОЧКИНА,
учительница.
пос. Молочное.

СЕЛЬСКИЕ ГОРИЗОНТЫ

Ставка на подряд и хозяйственный расчет

Три года назад, когда у нас в стране подрядный метод организации труда в сельском хозяйстве получил, можно сказать, все права гражданства, удельный вес бригад и звеньев, работавших по этому методу, составлял в растениеводстве всего 10 процентов, что по тем временам казалось немалым шагом вперед. Но времена и критерии меняются. Дух и буква решений XXVII съезда КПСС и принятых после него нормативных актов предполагает, что коллективный подряд станет основной формой организации общественного производства во всех отраслях агропромышленного комплекса. Если говорить о формальной стороне процесса, то в земледелии так оно уже и есть: на сегодняшний день две трети пашни закреплено за подрядными коллективами. Но если говорить о сути дела, т. е. о подлинном освоении хозяйственного расчета, который должен стать стержнем новой организации труда на селе, то результат пока еще довольно скромен.

Подряд — это закрепление на договорных началах земли, техники и других ресурсов за небольшими трудовыми коллективами (в рамках колхозно-совхозной структуры) с оплатой труда по количеству и качеству произведенной и реализованной продукции. Кстати, в некоторых случаях по мере необходимости в качестве самостоятельного подрядного коллектива может выступать отдельно взятая семья.

При традиционной системе организации труда колхознику или рабочему совхоза платили за объем проделанной работы, т. е. фактически за деятельное присутствие на рабочем месте. При новой, подрядной — платят за реальный результат: чем он значительнее, тем выше оплата. И наоборот.

Но это еще не все. Экономическая сердцевина подряда — хозяйственный расчет (самоокупаемость). Значит, производственный результат должен сопоставляться с уровнем затрат (амортизация техники, стоимость энергии, горючего, запасных частей, удобрений, услуг, накладных расходов и т. п.). В итоге оплата труда зависит не только от качества и количества произведенной продукции, но и от ее себестоимости. Надо в любом случае добиться лучшего и большего, но не любой ценой. Ведь разница между валовым доходом и расходом — это и есть реальный заработок подрядного коллектива, его прибыль.

При такой системе колхозник вынужден думать и рассчитывать: во что обойдется колхозу и ему самому лично каждая тонна зерна, кормов, мяса, молока... Думать — и принимать решения.

Такая система применяется, например, в литовском колхозе «За мир» четыре года. Несмотря на погодные неурядицы, урожай зерновых за это время увеличился там с 22 до 28 центнеров с гектара, выход кормовых единиц — с 21 до 32 центнеров, выработка на эталонный трактор — с 44 до 53 тысячи рублей, а расход топлива на каждую тысячу рублей выработанной продукции уменьшился с 263 до 184 кг.

Анализ, проведенный по всей стране в 1983 году, после которого подряду была открыта «зеленая улица», показал, что хозрасчетные коллективы, находясь в равных условиях с традиционными, получают продукции на 20—30 процентов больше — с лучшим качеством и меньшей себестоимостью. Поэтому и была сделана ставка на подряд и хозрасчет.

Можно ли ждать сегодня, когда две трети пашни закреплено за подрядными бригадами, соразмерного (на 20—30 процентов) роста производства на этих землях? По логике вещей так оно и должно быть, но как и что получится — покажет осень. Ведь, к сожалению, далеко не во всех хозяйствах методика внедрения подряда и хозрасчета продумана и обоснованна (по технологическим, организационным и прежде всего экономическим параметрам) столь же надежно, как, скажем, в литовском колхозе «За мир». Потому-то такое большое значение имеет сейчас экономическая учеба кадров всех уровней — от организаторов производства высшего ранга и руководителей хозяйств до бригадиров и рядовых колхозников.

Скажем так: идея подряда и хозрасчета полностью себя оправдала, но повсеместное воплощение ее в практику потребует немало усилий и, разумеется, времени.

Лев ВОСКРЕСЕНСКИЙ,
экономический обозреватель АПН.

ПО СТРАНЕ СОВЕТОВ

Снимается фильм о Пушкине

Нет, пожалуй, ни одного деятеля русской культуры, чья биография — во всех ее драматических подробностях — была бы известна (и интересна!) столь широкой аудитории, как биография А. С. Пушкина. В этом, быть может, причина того, что игровой кинематограф довольно редко обращался к его личности: есть немалый риск исказить (вольно или невольно) образ человека, ставшего символом русской культуры. И поэтому понятен интерес к картине «Последняя дорога», которую сейчас снимает на «Ленфильме» режиссер Леонид Менакер. Фильм создается к 150-летию со дня гибели Пушкина.

Одна из последних работ Менакера — многосерийная картина о Паганини, удачная, по общему мнению, попытка дать кинематографический эквивалент биографии выдающегося музыканта. В фильме о Пушкине постановщик вместе со сценаристом Яковом Гординым отказывается от подробного рассказа о жизни поэта, собираясь показать на экране лишь трагедию его гибели. Всего три дня. Три последних дня Пушкина.

Когда я впервые приехала на съемки, Ленинград то и дело преображался в Петербург XIX века. Поскольку центр города лица своего в основном не менял, достаточно было убрать сегодняшние детали — фонари, провода, вывески, — и колорит прежнего Петербурга возвращался. И уже не удивительно было видеть на ленинградских улицах кареты и экипажи... Только свежая краска, которой я испачкалась, прислонившись к одной из бутафорских построек, заставила меня вспомнить, что все это лишь съемки. И тогда сразу стали бросаться в глаза атрибуты кино — операторская автомашина с сидящими в ней Менакером и оператором Владимиром Ковзелем, ветродуи, гримеры, подклеивающие усы актерам... Для ведения натурных съемок нужно было, естественно, «приостанавливать» сегодняшнюю жизнь. И тут городские власти оказывали всяческое содействие. Например, во время съемок проезда Николая I разрешено было убрать современные фонари на Дворцовой площади.

Когда я спросила режиссера, что помогало ему в постижении петербургского быта времен Пушкина, Менакер сказал, что тут большая заслуга сценариста. Историк литературы Яков Гордин — потомственный пушкинист: его отец и брат — авторы известной книги «Путешествие в пушкинский Петербург».

— Пушкин меня всегда глубоко интересовал, — говорит режиссер. — А когда я прочел повесть «Гибель Пушкина», написанную Яковом Гординым, понял, что он — именно тот исследователь, вместе с которым я смогу отразить на экране волнующие меня проблемы в судьбе Пушкина, в русской истории...

— А почему все-таки в яркой и насыщенной биографии Пушкина вы выбрали тему гибели? — спрашиваю сценариста.

— В истории каждой страны, — говорит Гордин, — есть моменты, особенно ярко высвечивающие особенности этой истории, ее болевые точки, трагические закономерности. Гибель Пушкина — один из таких моментов для России. Всему миру Пушкин известен как поэт; отчасти как прозаик и драматург. Для России он еще и великий мудрец, некий человеческий эталон. Необыкновенность и притягательность Пушкина-человека в том, что он героическим усилием пытался строить свою жизнь по законам чести, законам высшего долга. Он искал способы воспитать в человеке прежде всего человека чести. И многие — кто понимая, а кто смутно чувствуя, — видят в нем личность бесстрашную, уникальную в своей цельности.

Гибель Пушкина, — продолжает Гордин, — это ярчайший случай побивания камнями пророка. Ибо Пушкин был пророком, заклинавшим Россию измениться... Готовность погибнуть, но не поступиться своими представлениями о чести и долге, придает судьбе Пушкина особую значимость в наших глазах. Гибель Пушкина на дуэли была не столько завершением, сколько кульминацией его судьбы. Своей гибелью Пушкин заставил Россию понять, кто он такой, вызвал шок, встряхнул застывающее сознание общества. Комплекс вины перед Пушкиным после его гибели стал поистине общественным явлением, его масштабы нам просто трудно теперь уже уловить во всей полноте.

Задача фильма — показать все это через быт, — говорит сценарист.—Показать, как все убивали Пушкина, сами того не сознавая: полупьяными сплетнями, намеренной клеветой, раздраженным непониманием, нежеланием отвлечься от своих сиюминутных дел, а главное — трусливым способом существования, которого поэт выносить не мог. Мы хотим показать столкновение Пушкина не с абстрактным самодержавием, светским обществом и т. д. и не с конкретным царем или шефом жандармов, а с повседневной русской жизнью той поры...

В фильме Пушкин лишь несколько раз мелькнет на экране (артист ленинградского театра «Эксперимент» Ю. Хомутянский внешне очень похож на Пушкина), будет дан как абрис поэта, только намек на его присутствие. В фильме, полагает режиссер, и не нужен живой или умирающий Пушкин — с бакенбардами и перстнем, словно сошедших с канонических прижизненных полотен. Нужно, чтобы в картине было чувство горькой вины у одних, чувство злого торжества у других и чувство недоумения и сомнения у третьих.

В сценарий помимо лиц исторических, реальных введены и вымышленные. Этих персонажей авторы считают более достоверными художественно: «Здесь мы не тягаемся с историей и избавлены от необходимости оглядки на литературоведение. Здесь все живее, а следовательно, и достовернее».

Что касается выбора актеров на исторические роли, то Менакер, по его словам, руководствовался принципом «художественной группы крови»: «В это понятие входит близость актеров к самой теме, их опыт, «включенность» в атмосферу XIX века, ощущение времени...».

Среди исполнителей такие мастера, как Иннокентий Смоктуновский (играющий голландского посланника Геккерна, чей приемный сын Дантес и убил Пушкина на дуэли), Александр Калягин (поэт Жуковский), Андрей Мягков (шеф жандармов Дубельт), Альберт Филозов (царский министр граф Уваров)... В роли Наталии Николаевны, жены Пушкина, молодая артистка Елена Караджова.

Достоевскому принадлежат такие слова: «Пушкин умер в полном развитии своих сил и, бесспорно, унес с собою в гроб некоторую великую тайну. И вот мы теперь без него эту тайну разгадываем». Полтора века разгадывают эту тайну. И фильм «Последняя дорога» станет еще одной попыткой...

Вера БИРОН.
(АПН).

● НЬЮ-ЙОРК. В штаб-квартире Организации Объединенных Наций в качестве официального документа Генеральной Ассамблеи ООН распространено заявление правительства Монгольской Народной Республики, в котором содержится высокая оценка конструктивных инициатив, выдвинутых Генеральным секретарем ЦК КПСС М. С. Горбачевым в г. Владивостоке. Правительство МНР считает, что эти широкомасштабные предложения открывают реальный путь к диалогу и взаимодействию государств региона, к достижению общеазиатской и тихоокеанской безопасности, подчеркивается в документе. Практическими шагами в направлении формирования такой безопасности явились бы предложенный Советским Союзом созыв тихоокеанской конференции, а также проведение конференции по мерам доверия и неприменения силы в регионе.

КОРОТКО

● ВАШИНГТОН. Сенат конгресса США, в котором большинство удерживают законодатели от правящей республиканской партии, поддержал планы администрации Рейгана по производству новейших видов химического оружия США, в частности, создание арсеналов бинарных боеприпасов нервно-паралитического действия, и их размещение на территории западноевропейских государств. 57 голосами против 43 сенаторы отвергли поправку к законопроекту о военных ассигнованиях на 1987 финансовый год, предусматривающую, что администрация США прежде чем приступить к полномасштабной реализации этих планов должна сначала получить одобрение на это со стороны совета НАТО. Обозреватели отмечают в этой связи, что данная законодательная поправка в последнее время стала рассматриваться многими «ястребами» в Вашингтоне как помеха, которая может отсрочить программу «химического перевооружения» Америки.

● ИСТАПА (Мексика). Принятием «Декларации Мехико» завершилась проходившая в этом городе на тихоокеанском побережье Мексики встреча «делийской шестерки». Представители шести стран — Рауль Альфонсин (президент Аргентины), Раджив Ганди (премьер-министр Индии), Андреас Папандреу (премьер-министр Греции) Мигель де ла Мадрид (президент Мексики), Джулиус Ньерере (Танзания) и Ингвар Карлссон (премьер - министр Швеции) высказались за безотлагательное принятие конкретных мер по обузданию гонки ядерных вооружений и предотвращение милитаризации космического пространства. Первоочередная задача всего человечества — добиться ядерного разоружения и, в конечном итоге, полной ликвидации ядерного оружия, указывается в принятой на встрече декларации. Первым шагом на этом пути должно стать прекращение ядерных взрывов. В документе подчеркивается необходимость того, чтобы США присоединились к объявленному Советским Союзом в одностороннем порядке мораторию на любые ядерные взрывы.

● ВАШИНГТОН. Министр сельского хозяйства США Ричард Линг объявил 34 округа штата Вирджиния зонами стихийного бедствия. Причиной такого решения стала сильнейшая засуха, поразившая ряд юго-восточных районов страны. По оценкам специалистов, ущерб, нанесенный сельскому хозяйству, уже сейчас оценивается в 2,5 миллиарда долларов, а прогнозы погоды обещают сохранение высокой температуры, что грозит новыми потерями для фермеров. Как сообщил представитель министерства сельского хозяйства, в ближайшее время зоной стихийного бедствия будет объявлен весь штат Джорджия.

(ТАСС, 8 августа).

МИР СЕГОДНЯ на зарубежных меридианах

СВЯЗИ РАСШИРЯЮТСЯ

Недавно в Москве подписан план сотрудничества Союза советских обществ дружбы и культурной связи с зарубежными странами (ССОД) и Общества советско-китайской дружбы (ОСКД) с Китайским народным обществом дружбы с заграницей (КНОДЗ) и Обществом китайско-советской дружбы (ОКСД) на 1986—1987 годы. План предусматривает дальнейшее расширение связей общественности двух стран.

Документ подписали председатель Центрального правления Общества советско-китайской дружбы академик С. Л. Тихвинский и заместитель председателя Общества китайско-советской дружбы Ян Шоучжэн.

Первое соглашение такого рода после длительного перерыва было заключено в 1985 году в Пекине. Однако оживление контактов по линии обществ дружбы началось несколько раньше. С 1980 года ОСКД начало оказывать содействие в организации программ пребывания в нашей стране представителей китайской общественности.

Деятельность Общества советско-китайской дружбы, осуществляемая в последнее время на общем фоне ряда позитивных перемен в советско-китайских отношениях, в значительной степени содействовала возобновлению с 1983 года прямых обменов делегациями и туристическими группами по линии общественных организаций. В составе делегаций и специализированных групп туристов-активистов Китайского народного общества дружбы с заграницей и ОКСД в нашей стране побывали бывший председатель КНОДЗ Ван Биннань, заместители председателя КНОДЗ Лян Гэн и Ван Фулинь, заместитель председателя правительства провинции Хубэй, член правления КНОДЗ Лян Шуфэнь, президент Всекитайского центра по исследованию сельского хозяйства Ду Шуньтэн, председатель отделения ОКСД города Тяньцзиня Ли Ляньцин, а также почетный председатель Пекинского общества по исследованию работы среди молодежи Цзинь Цзянь. Китай посетили представительные делегации советской общественности, в том числе делегация во главе с председателем президиума Союза советских обществ дружбы и культурной связи с зарубежными странами З. Кругловой, которую принял в Пекине заместитель премьера Госсовета КНР Ли Пэн.

С 1984 года возобновились связи между приграничными отделениями Обществ советско-китайской и китайско-советской дружбы В Китае побывали делегации Приморского и Хабаровского краев, города Благовещенска, которые приняли участие в мероприятиях, посвященных 35-й годовщине образования КНР. В свою очередь в дни празднования 67-й годовщины Великой Октябрьской социалистической революции нашу страну посетили китайские гости.

В 1985 году контакты приграничных отделений обществ дружбы были расширены. По случаю национальных праздников двух стран состоялся обмен делегациями между Казахским, Узбекским, Киргизским республиканскими отделениями ОСКД и отделением ОКСД Синьцзян—Уйгурского автономного района КНР.

Взаимные визиты делегаций, независимо от их уровня, проходили в обстановке взаимопонимания и доверия. Сторона, принимающая гостей, старалась максимально удовлетворить их пожелания, сделать все, чтобы поездка была плодотворной и интересной.

Ожидается, что в ближайшие годы контакты между Советским Союзом и Китаем по линии обществ дружбы и других общественных организаций будут расширяться.

Леонид ВАСИЛЬЕВ.
(АПН).

9 августа исполняется 15 лет со дня подписания Договора о мире, дружбе и сотрудничестве между СССР и Республикой Индией.

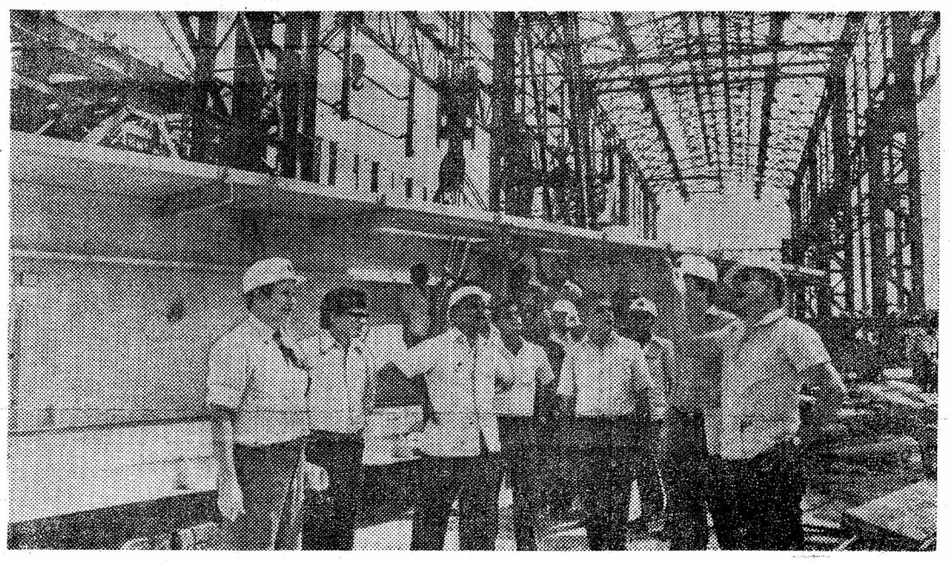

ИНДИЯ. Полным ходом идет строительство нового металлургического завода в Висакхапатнаме. Это третий объект сотрудничества двух стран в области черной металлургии. В настоящее время на долю построенных при содействии СССР металлургических гигантов в Бокаро и Бхилаи приходится около 40 процентов выплавляемой в Индии стали.

На снимке: группа советских и индийских инженеров на территории завода в Висакхапатнаме.

Фото С. КАРМАЛИТО. ТАСС.

О советско-индийской дружбе

ДЕЛИ. (ТАСС). Укрепление контактов между городами-побратимами двух стран служит интересам разрядки, мира и прогресса. Об этом заявил мэр индийской столицы Махиндер Сингх Сатхи на встрече с делегацией руководителей городских Советов Ленинграда, Минска, Одессы и Волгограда, прибывшей в Индию для участия в открывающейся в Бомбее советско-индийской конференции породненных городов. Она проводится в рамках начавшегося в республике месячника индийско-советской дружбы, посвященного отмечаемым в августе 15-й годовщине подписания Договора о мире, дружбе и сотрудничестве между СССР и Индией, а также 39-летию независимости страны.

Отношения наших государств направлены на укрепление мира во всем мире, подчеркнул М. С. Сатхи. Мы высоко ценим огромный вклад Советского Союза в дело борьбы против ядерной опасности, за мирный космос. Только в условиях мира человечество может решить важные проблемы, связанные с ликвидацией отсталости и бедности, искоренением голода и неграмотности. Большая роль в борьбе с ними принадлежит общественности крупнейших городов мира, сотрудничество которых способствует социальному прогрессу, обеспечению мира и дружбы. Тесные связи между городами-побратимами СССР и Индии стали доброй традицией. Их дальнейшее развитие полностью отвечает интересам как советского, так и индийского народов, совместно отстаивающих мирное будущее планеты, указал М. С. Сатхи.

● ПОИСКИ, ГИПОТЕЗЫ И ОТКРЫТИЯ

О чем рассказал оживший тритон

Верить или не верить?

Так всегда бывает, когда беседуешь с сибиряками.

Так было и когда я слушал вертолетчика Василия Барышева. Я знал Василия как опытного пилота, налетавшего не одну тысячу часов в трудных условиях Крайнего Севера. С другой стороны, Василий — заядлый рыболов и охотник, то есть принадлежит как раз к той самой категории людей, которые любят, мягко говоря, преувеличивать.

— Был я как-то у золотодобытчиков — привез им свежие продукты. Тракторист вскрыл в котловине бульдозером свежий слой вечной мерзлоты для промывки на золото. И в отвале кто-то увидел «крокодила» длиной около двадцати сантиметров. Немного спустя земля подтаяла на солнце, и «крокодил» оказался в воде. А потом кто-то из рабочих громко закричал. Да и как не закричишь — крокодильчик вылез из воды и лапами дергает. Своими глазами видел...

Представьте себя на моем месте: смогли бы вы поверить, что существо, пролежавшее в вечной мерзлоте не одну тысячу лет, ожило?! Я так бы и оставался в плену сомнений, если бы не письмо, полученное совсем недавно от Афанасия Почикайлова. Он долгое время работал на Колыме — именно там, где Василий Барышев видел ожившего «крокодила».

Вот что пишет Почикайлов: «Я с напарником работал в штреке на глубине 22 метра. Однажды мой напарник обнаружил в мерзлой породе твердого, как кость, тритона. Как сейчас вижу — темно-зеленого цвета, хвост короткий, утолщенный. Четыре ноги. Отдали тритона бригадиру, тот поднял его на поверхность, нагрел воду до летней температуры и пустил в нее тритона. Поднимаемся мы на обед — и глазам своим не верим: оттаял наш тритон и плавает в тазу!».

Фантастический на первый взгляд рассказ вертолетчика сразу обрел черты реальности. К тому же мне удалось найти сведения и о других аналогичных случаях. И неожиданно для меня цепочка фактов и умозаключений протянулась от ожившего тритона к Атлантиде и другим загадкам древности.

Итак, мы установили, что когда-то в Заполярье обитали тритоны, которые вымерли в результате резкого похолодания, происшедшего катастрофически быстро — в течение нескольких дней или даже часов. Если бы перемена климата происходила медленнее, то у погибших представителей фауны начался бы процесс разложения, и уж тогда замерзший тритон никогда не смог бы вернуться к жизни. Вспомним, кстати, что в естественных сибирских «холодильниках» находят замерзших мамонтов с прекрасно сохранившейся мышечной структурой. Один геолог уверял меня в том, что он ел шашлык из размороженного мамонта. Мясо было жестковатое, а в остальном вполне съедобно.

Так когда же на севере Азии вдруг воцарились холода, оказавшиеся гибельными для многих ее обитателей? Некоторые исследователи полагают, что это произошло 10—12 тысяч лет назад. Всем, кто интересовался тайной Атлантиды, эта дата хорошо знакома — ведь примерно к этому времени великий мыслитель и философ Древней Греции Платон относил гибель цивилизации атлантов!

Есть и другие указания на то, что Крайний Север не всегда был таким суровым, как сейчас. Они сохранились в памяти народов — их эпосе и легендах.

Например, «Махабхарата» древних индийцев описывает далекий от Индостана край, где день и ночь длятся по полгода, полыхают северные сияния, а воды Молочного моря ниспадают застывшими водопадами. На священную гору Меру с небес взирает неподвижная Дхрува — Полярная звезда, вокруг которой движутся созвездия. Не нужно большой фантазии, чтобы опознать области, примыкающие к Северному полюсу, — ведь Полярная звезда неподвижна только там. Если верить индийским и другим легендам, в том заповедном краю в долинах гор, протянувшихся с востока на запад, — умеренный климат, плодородная земля, счастливые, не ведающие пороков люди...

В греческой мифологии описан неведомый ныне северный народ — гипербореи. Они жили там, где находится «точка вращения мира». Древние греки совершали паломничества в эту благословенную страну и черпали там богатые познания в астрономии, геометрии и других науках. Как видим, у индийцев и греков — один и тот же сюжет. Простое совпадение? Не будем торопиться с выводами.

Вскоре после войны советские ученые обнаружили на дне Северного Ледовитого (может, Молочного?) океана горную цепь, названную хребтом Ломоносова. Горы тянутся с востока на запад под Полярной звездой — как и указывали древние! И самое удивительное — хребет не всегда находился под водой. Специалисты называют разные сроки его погружения, среди них фигурирует и время, отстоящее от нас на 10—12 тысяч лет. Вновь эта дата, о которой говорил еще Платон!

Так, может быть, тритон, оживший на Колыме, обитал в тот период, когда, согласно древним источникам, в Арктике был сравнительно мягкий климат? Вполне возможно. Климат в различных районах планеты неоднократно резко менялся, как изменялся и облик Земли. На вершинах гор нередко находят морские ракушки, а некоторые участки океанского дна сохранили следы выветривания. Невероятно, но факт: озеро Титикака, находящееся ныне на высоте более четырех километров в Андах, в исторические времена, то есть на памяти человечества, было заливом Тихого океана! Какой-то гигантский катаклизм вознес его в заоблачные высоты.

Что же было причиной катастрофы, носившей, судя по всему, глобальный характер? По гипотезе астронома Отто Х. Мука 5 июня 8499 года до нашей эры Земля столкнулась с огромным астероидом. Обратите внимание на дату — те же сроки катастрофы называют Платон и современные исследователи.

Столкновение произошло в районе нынешнего Бермудского треугольника. Возникшие при этом землетрясения, ураган и чудовищной силы цунами стерли Атлантиду с лица Земли «в один день и одну бедственную ночь».

Грозное эхо катастрофы докатилось и до родины гипербореев—северной страны Арктиды. Она, хоть и не так стремительно, как Атлантида, тоже стала опускаться в морскую пучину. Резкое похолодание заставило погрузиться в тысячелетний анабиоз земноводных.

Конечно, это гипотезы. Разумеется, никто точно не может пока сказать — выдумал ли Платон легенду об Атлантиде или вправду слышал ее от египетских жрецов. Или — какая разбушевавшаяся стихия вдруг загнала мамонтов и тритонов в холодильную камеру природы. Но прелесть гипотезы в том, что со временем, при наличии убедительных доказательств, она может превратиться в истину.

Сергей БУЛАНЦЕВ.
(АПН).

ДУШМАНЫ ТЕРПЯТ ПОРАЖЕНИЕ

КАБУЛ. (ТАСС). За несколько последних дней силы безопасности ДРА очистили от контрреволюционных банд ряд районов провинции Вардак и округа Шинвар. В ходе боев уничтожены десятки бандитов, в том числе их главари, которые терроризировали крестьян, не давая им собрать урожай.

По сообщению агентства Бахтар, захвачено большое количество оружия, в том числе ракеты с пусковыми установками, тяжелые пулеметы, противотанковые и противопехотные мины. Ликвидирован крупный склад боеприпасов западного производства. В руки сил безопасности попали две радиостанции душманов, служившие для связи с находящимися в Пакистане представительствами западных спецслужб.

К ПРОЦЕССУ НАД БАРБЬЕ

ПАРИЖ. Корр. ТАСС Вячеслав Трегубенко передает: назначенный на начало будущего года процесс над «палачом Лиона» — нацистским преступником Клаусом Барбье — уже сейчас привлекает пристальное внимание французской общественности. Газета «Фигаро» называет его «историческим событием», поскольку шеф лионского гестапо, один из наиболее матерых убийц, под давлением общественности все же оказался на скамье подсудимых.

Предстоящий процесс вызывает в стране смешанные чувства. Еще свежи в памяти откровенные попытки французской Фемиды затянуть судебное разбирательство, несмотря на полную доказанность вины гестаповца. Только предварительное расследование по делу убийцы-садиста заняло три года. Кассационный суд Лиона неоднократно изменял главный пункт обвинительного акта, и в результате процесс буксовал в судебном крючкотворстве. Лишь в апреле нынешнего года после вмешательства верховного суда юридические инстанции удосужились очертить круг злодеяний «палача Лиона». И хотя все пункты обвинения подпадают под действие статьи о преступлениях против человечества, судебные исполнители так и не сочли необходимым включить в обвинительный акт военные преступления Барбье под надуманным предлогом «истечения срока давности». «Урезанная» версия обвинения, отмечает в этой связи демократическая печать, отнюдь не способствует торжеству правосудия и играет на руку матерому убийце.

Сегодня — День физкультурника

ПРАЗДНИК МОЛОДОСТИ И ЗДОРОВЬЯ

В праздники обычно принято подводить итоги. Если говорить о нашем Дне физкультурника, то в нашей области он, безусловно, проходит под знаком дальнейшего развития физкультурно-массовой и оздоровительной работы в трудовых коллективах и по месту жительства населения. Наскому городу любо. Сейчас у нас действует семьдесят всемь клубов любителей бега, пятьдесят секций фикультурно-оздоровительных клубов по месту жительства, два физкультурно-оздоровительных комбината. Популярны среди зкителей города и села недели лыжного спорта, конкурс «Движение для здоровья», соревнования под девизом «Всей фигурой — на стадионе», «Папа, мама и я — спортивная семья». В частности, хорошо проводятся состязания бригад на черновеских металлургическом комбинате и сталеропатном заводе, на вологодских оптико-механическом заводе имени 60-летии Союза ССР и 23 ГПЗ.

Более целеустремленно стала проводиться работа, связанная с внедрением в повседневную жизнь трудящихся комплекса «Готов к труду и обороне СССР». В частности, в прошлом году в области подготовлено 135 тысяч значкистов ГТО, что на 11,6 тыс. человек больше, чем в 1984 году.

За минувший год вновь создано 82 коллектива физической культуры (сейчас их насчитывается у нас 1623).

Физкультура и спорт находят широкое отражение в планах социального развития городов и районов, предприятий и строительных организаций, колхозов и совхозов. В одиннадцати районах водятся ремонт стадионов и комплексных площадок. Вступили строй стадионы в Никольском и Сямженском районах. Построены лыжероллерные трассы в Грязовце и Бабаеве. Спортивные залы имеются в пятнадцати колхозах, восемнадцати новых школ и одного профтехучилища.

В настоящее время в распоряжении физкультурников и спортсменов области находится 17 стадионов, 441 зал, из них 34 специализированных, 96 лыжных прокатных баз, 238 стрелковых тиров, 1990 простейших спортивных площадок и т. д.

Важной формой организации культурно-массовой оздоровительной работы в населенных стали культурно-спортивные комплексы. В настоящее время действует 112 таких комплексов.

В области работают 39 детско-юношеских спортивных школ, в которых занимается около шестнадцати тысяч ребят. В двенадцатой пятилетке предусмотрено открыть тридцать новых ДЮСШ, из них три — в этом году.

Сегодня можно говорить и о возросшем мастерстве наших спортсменов. Воспитанники вологодского спорта пятьдесят Николай Гуляев и велосипедист Валерий Преображенский входят в состав сборных команд страны. Серебряным призером юниорского первенства мира по легкой атлетике стала черепоецкая школьница Наталья Ивина. Звания чемпиона страны среди юниоров в беге на восемьсот метров завоевал воспитанник спортклоиата «Калибр» Чеповецкого сталепрокатного завода Олег Ефимов. В числе призеров чемпионата страны в спортивной ходьбе на пять километров вошли представительницы спортклуба «Шексна» Оксана Счастная и Татьяна Титова (у них соответственно второе и третье места).

Однако в свете решений XXVII съезда КПСС и пленума ЦК партии мы должны сказать, что развитие физкультуры и спорта у нас не отвечает возросшим требованиям времени. Много недостатков в выполнении постановлений ЦК КПСС «О мерах по улучшению использования клубных учреждений и спортивных сооружений». Медленно совершенствуют стиль и методы своей деятельности комитеты по физкультуре и спорту исполкомов городских и районных Советов народных депутатов, областные советы ДСО. В ряде городов и районов слабо решаются вопросы укрепления материальной базы для занятий физкультурой и спортом. При застройке жилых микрорайонов плоскостных сооружений возводится недостаточно, да и качество оных не так, как надо бы. Тревожное положение сложилось в области с обеспеченностью плавательными бассейнами. Их всего три. По этому показателю мы занимаем одно из последних мест в Российской Федерации. Есть серьезные недостатки в эксплуатации стрелковых тиров, многие из них закрыты из-за повышенного шума. Нет ни одного объектов. Слабо проводится работа по предоставлению услуги населению по Дворцам спорта, на стадионах, в местах массового отдыха трудящихся. Недостаточна сеть пункта спортивного и туристского инвентаря на базах ДСО. Далек от требуемого уровня использования спортивных объектов профсоюзов ФСО «Динамо».

Перед нами стоят сложные и ответственные задачи по внедрению массовой физкультуры и спорта в повседневную жизнь людей. Надо всемерно расширять и углублять трудовые коллективы, добровольных спортивных обществ по строительству простейших спортивных сооружений, добиться того, чтобы в ближайшие годы каждый коллектив располагал простейшим сооружением, полнее использовать возможности кооперации средств для укрепления материальной базы для занятий своих физкультурников.

Следует создавать условия для перевода спортивных сооружений хозяйственного расчета, организовывать на них прокат инвентаря, внедрять семейные и индивидуальные занятия физкультурой и спортом в свободное время, в выходные и праздничные дни.

Необходимо усилить значение комитетов ГТО, совершенствовать организацию физкультурно-массовой работы в местах отдыха трудящихся, внедрять в режим труда и отдыха рабочих и служащих комплексную программу «Здоровье». Настоятельно проводить соревнования, спартакиады в цехах, зонах отдыха, на заводах базах, развивать движение «Всей бригадой — на стадион», организовывать спортивные праздники.

Одним словом, нам требуют от нас активной перестройки по привлечению трудящихся к массовым занятиям физической культурой и спортом.

В. СМИРНОВ,
заместитель председателя комитета по физической культуре и спорту облисполкома.

Приглашает стадион «Динамо»

Торжественным парадом откроется сегодня в 15 часов на вологодском стадионе «Динамо» большой спортивный праздник, посвященный Дню физкультурника. Зрители увидят массовые показательные выступления боксеров, борцов, гимнастов. Состоятся соревнования спортивных семей (в программе утренний комплекс гимнастики и эстафеты), «Веселые старты» с участием воспитанников детских садов. Свое мастерство продемонстрируют легкоатлеты, спортсмены ДОСААФ. Будут участвовать в состязаниях по спортивному лыжному двиду спорта, у которых состоится комбинированная эстафета (два этапа они пробегут на лыжероллерах), и легкоатлеты.

С показательными выступлениями также выступят народный цирк городского Дома культуры, группа «Ритм-Балет» Дворца культуры и спорта «Спектр».

В заключение состоится матч на первенство области по футболу между вологодскими командами «Водника» и «Динамо».

В том, что велосипедисты областного совета ДСО «Спартак» являются сильнейшими в области, успешно выступали на крупных республиканских соревнованиях, безусловно, большая заслуга тренера А. В. Свитина.

В Вологду мастер спорта Александр Свитин приехал в 1970 году после окончания Смоленского педагогического института. В то время он сам еще был действующим спортсменом. А затем стал тренером в «Спартаке». Многие ребята прошли через его руки за эти годы. И всем он принял любовь к велоспорту. Воспитанниками Александра Викторовича являются мастер спорта международного класса В. Преображенский, мастера спорта О. Ветошкин, О. Пятанова и другие. В итоге прошлого года он признан лучшим тренером области.

Сейчас А. В. Свитин успешно работает старшим тренером в ДЮСШ областного совета ДСО «Спартак».

НА СНИМКЕ: А. В. Свитин со своими воспитанниками.

Фото Н. ЧЕСНОКОВА.

ПОЛЬЗА ОЧЕВИДНА

Бряд ли кого в наше время стоит убеждать, что занятия физкультурой и спортом нужны человеку не только в том, что они укрепляют его здоровье, но и способствуют духовному развитию, совершенствованию характера, укреплению веры в себя и преодолению всевозможных жизненных трудностей. Были ни у меня столь четкие понятия в детстве — не знаю, но когда мой дед заставлял меня, маленькую девочку, прыгать с края силосной ямы в душистое сено, ходить босыми ногами по скользкому полу, учил лазать по тополям и черемухам, он-то, вероятно, знал, что закладывал в мой организм не только силу, ловкость, но и упорство, многие лучшие черты моего характера. Знал он, что после таких катаний на санках и лыжах я с удовольствием слушала сказки Пушкина.

Нам хама до сорока лет занимать гимнастикой, когда в условий особых не было, и, вероятно, поэтому и детстве я не представляла себе изнурительно тяжелых тренировок за занятий в школе.

В нашей школе, в Архангельской области, учился в недавнем прошлом прославленный советский спортсмен Василий Алексеев. Он на четыре года был старше меня, и мы с детским восторгом смотрели, как он проскакивает лыжню по Северной Двине на другой со берег, как умеет прыгать, раскачивая под потолком спящие лампочки, как подымает тяжелющие штанги.

Нет, слава большого спорта никогда меня не привлекала. Возможно, что мои были приятнее прогулки по вешней лесу, чем бег на дистанцию три километра. Выше второго юношеского разряда по гимнастике и лыжам я не имела, но тем не менее я стараюсь оставить себе жизнь без лыж зимой, без игры в бадминтон весной, без велосипедных и пеших прогулок летом. Я всегда рядом со моей мои семьи: две дочери и сын.

В спорте, как теперь часто говорят, мои дети неперспективны, но это ли важно. С удовольствием Инара занимается в гимнастической секции Дворца спорта «Юбилейный», где выполнила норматив второго взрослого разряда.

С неслыханно плавая Антон в бассейне Дворца культуры и спорта «Спектр». Лыжи, бег и шахматы — постоянные занятия моей младшей дочери Людмилы. Это все — семейная физкультура, без которой, на мой взгляд, была бы бедна жизнь, без которой невозможно правильное воспитание детей.

Треть жизни мы отдаем работе. На эффективность нашего труда физкультура и спорт оказывают непосредственное влияние. Надо сказать, что сотрудники физкультуры 23 ГПЗ много делает для организации разумного отдыха работников: создан физкультурно-оздоровительный центр с двенадцатью физкультурно-спортивными клубами по интересам (аэробика, клубы любителей бега, атлетической гимнастики и т. д.), укреплена материальная база. По разговорить о полном охвате физкультурой трудящихся предприятия. Нам необходимо в каждом цехе иметь каждый физиологический, психологический разрыв с тренажерами, где рабочие могли бы проводить время до работы, в обеденный перерыв, после окончания смены. Хорошо, если показатели бегут иметь свои душевые, где установят и душ Шарко, циркулярный душ.

И. ГАЛАЕВА,
рабочая пилефановально-фрезерного цеха № 3 23 ГПЗ.

БУДЕМ ОПТИМИСТАМИ

Физической культурой я начала заниматься тринадцать лет назад. До этого тяжело заболела, поэтому не могла даже ходить. Думала, что придется уйти на инвалидность. Но врач-нейрохирург Д. М. Шац сказал тогда:

— А вдруг физкультура вам поможет? Операцию мы всегда успеем сделать.

С той поры встепенно и увлекалась лыжами. Сначала ходила на одни километр, потом — на два. Теперь могу и пятьдесят километров пройти. Участвую в марафоне по проне здоровья Череповец — Городище. За минувшую зиму прошла около двух тысяч километров. Участвую наряду с молодыми и в различных соревнованиях. Правда, немного отстаю от них. Но мне-то ведь уже пятьдесят два года. Летом люблю бегать: тоже начала с одного километра, а сейчас — на дистанции «десятка». Жалею, что раньше не занималась физкультурой. Как только приобщилась к ней — перестала болеть сосом. Не впропаголи сняли с учета.

Сегодня у физкультурников и спортсменов — праздник. Но в другой времени-нибудь они должны быть не только рапорты о достижениях. В этой связи мне хочется сказать о том, что, к сожалению, на нашем комбинате физкультурой занимаются немногие. К примеру, у нас в цехе из трехсот человек всего несколько физкультурников.

Существует у нас группа здоровья. Ее организовал инструктор стадиона Б. Н. Соколов. Потом мы к самы проводили занятия. Но к концу сезона из тридцати человек остались только шесть.

На комбинате имеется свой стадион. Вернее, это — футбольное поле, вокруг которого расположены асфальтированные дорожки. И хоккейная коробка для детей есть. Правда, зимой стадион редко очищается от снега, а потом и зарастает травой — тоже некому скосить, хотя в работчики есть. Но главное, что строительство не закончено. Более того, оно заморожено.

Трудности у физкультурников состоят в том, что нет даже зала, где можно тренироваться в холодную погоду. Мы пытались договориться с руководством азотно-тукового завода о предоставлении их зала «Авроры». Но не получилось. Придем туда играть в волейбол, а зал уже занят. Или только начинаем играть, попросят уйти.

В общем, проблем много, хотя проведена на государственно соревнования по волейболу, гиревому спорту, летнему и зимнему многоборью комплекса ГТО. Для наших футбольных команд участвовать в первенстве города. И все же настоящей массовости физкультуры на комбинате нет.

Е. СМИРНОВА,
машинист насосных установок цеха парокислового хозяйства Череповецкого химиро-мебельного комбината.

Телевидение

ПОНЕДЕЛЬНИК, 11 АВГУСТА
ПЕРВАЯ ПРОГРАММА

8.00 — «Время». 8.40—Музыкатинимационные фильмы. 9.15 — «Футбольное обозрение». 9.40 — «Его величие рекиз». Документальный фильм. 10.05 — «Спорт-детям». «Планета бурь». 14.50 — «Для советского человека». Документальные фильмы. 15.50 — «Сумма». 16.25—«Знакомьтесь». Фильм-концерт. 16.50 — «Малинки-шоколо». 17.20 — «Розоинтеч, горнисты!». 17.50 — «Наум и дед великих трудящихся». «Ученик-спортсмен». 18.05 — «Спортивное детское». 18.35 — «Ритмы трудных». Документальный фильм о новых выполнениях сборщиков. 18.45 — «Сегодня в мире». 19.00 — Вологодский телевизионный. 19.10 — «Усиление: хозяйственный механизм». Централизация и повышение пользы предприятий в свете решений пленума (1984 г.) Центрального КПСС на примере 2-го Московского часового завода. 19.50 — Премьера четырехсерийного художественного фильма «Последний доход королев» по мотивам романа Ф. Нивена. 1-я серия. «Семь дней в мае». 1-я серия. 21.00 — «Ритмы». «Ритм-Балет». «Спектр, которого ждали». Народный ансамбль СССР «Сюрпризы». 23.00 — Чемпионат мира по шахматам.

ВТОРАЯ ПРОГРАММА

8.30 — Мультипликационный клуб. Научно-популярный фильм «Ноев ковчег». Русская речь. 9.05 — «Секреты профессии». Научно-популярный фильм. 9.20 — «Мимолетности». Фильм-концерт. Впервые снимает: «Боцкая стена», «Ранняя осень», «Ноктюрн», «Ночь над Кантаром». 10.35 — «Наука и жизнь». 11.05 — «Пишем школа». 11.35 — «Фильм — действие». «Ленинград — Пушкин». «Заказ на творчество». Документальный фильм. «Ребята — свои: с нами делай, как мы, лучше нас». 13.00 — Новости. 13.10 — «Служу Советскому Союзу». 19.10 — ОБЛАСТНОЕ ТЕЛЕВИДЕНИЕ. Документальный фильм. «Ученик-спортсмен». 19.40 — Информационная программа. 20.00 — «Спокойной ночи, малыши». 20.15 — «Музыкальный спектакль». 21.00 — «Время». 21.40 — «Спорт». 22.00 — «Сельский час». 22.40 — Чемпионат мира по шахматам.

ВТОРАЯ ПРОГРАММА

8.20 — Мультипликационный фильм «Как уворотить трешину». 8.30 — «Рейс первый, рейс последний». Художественный фильм. 9.30—«Будильник». 10.20 — «Ритмы». «Ритм-Балет». Французский шансон. 10.30 — Русская речь. 11.00 — «Спорт-детям». Художественный фильм. 12.20— «Мир и молодежь». 13.00 — «Кинопанорама». 14.35" — Программа Свердловской студии телевидения. 15.05 — «Новости недели» нашим корреспондентам». 16.15 — Поет Н. Ковальчук. 16.32 — «Следствие ведут Знатоки». «Ваше время пришло». Телевизионный спектакль. 18.00 — «Мир молодых». Передача о новой музыкальной культуре». Н. Н. Чайковский. Фрагменты из балетов «Щелкунчик». 18.35—Московский международный марафон мира и дружбы. 19.00 — «В мире животных». 19.30 — «Спокойной ночи, малыши». 20.15 — Концерт. Большой русский танцевальный». 21.00 — «Время». 21.45 — Короткометражные документальные фильмы киностудии Грузии «Ковер». 22.20 — Чемпионат мира по баскетболу. Женщины. Сборная СССР — сборная Болгарии. Сборная США — сборная Венгрии.

ВТОРАЯ ПРОГРАММА

8.20 — «Спасибо, капитан». Художественный фильм. (Кинобиография Ю. Чебурнина). Мультфильм. 9.45 Программа «Хаверской студии телевидения». 10.50 — Испанский язык. 11.20 — «Наш общий дом». Документальный художественный фильм. «Ученик-спортсмен». 12.05 — «Ритмы». 12.15 — Концерт духового оркестра. 12.45 — «Музыка, танцы, дискотека». Художественно-документальный фильм. 13.45 — Новости. 18.10 — ОБЛАСТНОЕ ТЕЛЕВИДЕНИЕ. Документальный фильм. «Пятистка». Фильм о вологодском локомотивном депо. Работа по выполнению решений XXVII съезда КПСС. 19.00 — «Спортивная гимнастика». 19.30 — «Чемпионат мира по новым видам спорта». Водное поло. Сборная СССР — сборная Греции. Сборная СССР — сборная Бразилии. Сборная СССР — сборная США. 19.00 — Чемпионат СССР по футболу. «Динамо» (Киев) — «Динамо» (Минск). 21.00 — «Время». 21.40 — «Ритмы». Художественный фильм.

ВОСКРЕСЕНЬЕ, 17 АВГУСТА
ПЕРВАЯ ПРОГРАММА

8.00 — «Время». 8.40 — Ритмическая гимнастика. 9.10 — Документальный фильм. 9.30 — «Спортлото». 9.30 — Передача для тех, кто в пути. «Спортлото». 10.00 — «Служу Советскому Союзу». 11.00 — «Спортлото». 11.30 — «Ритмы». «Ритм-Балет». 12.30 — Цирковая манежная. 13.00 — «Сельский час». 14.00 — Лидеры тринадцатилетнего доклада. Передача первая. «Хлеб на земле». (Англия). 9-я серия. 15.00 — Международная панорама. 14.55 — «Поэзия». Василий Федорович Теркин». 20.00 — Ансамбль Воздушного Флота СССР. Концерт. Ансамбль Воздушного Военно-Воздушных Сил. Ансамбль заместителя министра обороны СССР. Ансамбль Дворца детского Союза. Марша.ш авиации. 21.00 — «Время». 15.50 — «Родные мелодии». 16.10 — Передача по телевидению Грузинской ССР». «Гурия Карманиоли». Художественный фильм. 17.40 — «Международная панорама». 18.45 — «Сегодня в мире». 19.55 — «До шестнадцати и старше». 10.00 — «Лесная сказка». 11.10 — Н. Паганини. Соната для скрипки и гитары. 11.30 — «Наш общий дом». Документальный художественный фильм. 6-я и 7-я серия. (Великобритания). 13.15 — «Защита урожая». Фильм-спектакль. 10.30 — «Мамина школа». 11.00 — Новости. 13.15 —ОБЛАСТНОЕ ТЕЛЕВИДЕНИЕ. Мультфильм. «Сказка Вологодской». — информационная программа. 19.50 — Чемпионат мира по баскетболу. Женщины. Полуфинал. 19.30 — «Для тех, кто в пути». «Для лиц, занятых на конвейере». 20.00 — «Спокойной ночи, малыши». 21.00 — Чемпионат СССР по городошному спорту. 21.00 — «Время». — Концерт мастеров искусств.

СУББОТА, 18 АВГУСТА
ПЕРВАЯ ПРОГРАММА

8.00 — «Время». 8.40 — Утренняя гимнастика. 9.10 — «Дом в квартире». Передача 2-я. 9.50 — «За безопасность». 10.05—«Пенсия, вираж» 11.30 — «Для всех и для каждого». «На радость людям». О творческих коллективах Рыбинска. 12.00 — «Изобразительное искусство». Обзорная. 12.45 — «Как мы отдыхаем». 13.20 — «Сегодня». 13.40 — «Тоже и танцует молодость». «Ритмы». «Ритм-Балет». «Танцы-дружбы». Телемост «Москва — Прага». 23.00 — «Время».

ВТОРАЯ ПРОГРАММА

8.20 — «Спасибо, капитан». Художественный фильм. (Кинобиография Ю. Чебурнина). Мультфильм. 9.45 Программа «Хаверской студии телевидения». 10.50 — Испанский язык. 11.20 — «Наш общий дом». Документальный художественный фильм. «Ученик-спортсмен». 12.05 — «Ритмы». 12.15 — Концерт духового оркестра. 12.45 — «Музыка, танцы, дискотека». Художественно-документальный фильм. 13.45 — Новости. 18.10 — ОБЛАСТНОЕ ТЕЛЕВИДЕНИЕ. Документальный фильм. «Пятистка». Фильм о вологодском локомотивном депо. Работа по выполнению решений XXVII съезда КПСС. 19.00 — «Спортивная гимнастика». 19.30 — «Чемпионат мира по новым видам спорта». Водное поло. Сборная СССР — сборная Греции. Сборная СССР — сборная Бразилии. Сборная СССР — сборная США. 19.00 — Чемпионат СССР по футболу. «Динамо» (Киев) — «Динамо» (Минск). 21.00 — «Время». 21.40 — «Ритмы». Художественный фильм.

ВОСКРЕСЕНЬЕ, 17 АВГУСТА
ПЕРВАЯ ПРОГРАММА

8.00 — «Время». 8.40 — Ритмическая гимнастика. 9.10 — Документальный фильм. 9.30 — «Спортлото». 9.30 — Передача для тех, кто в пути. «Спортлото». 10.00 — «Служу Советскому Союзу». 11.00 — «Спортлото». 11.30 — «Ритмы». «Ритм-Балет». 12.30—Цирковая манежная. 13.00 — «Сельский час». 14.00 — Лидеры тринадцатилетнего доклада. Передача первая. «Хлеб на земле». (Англия). 9-я серия. 15.00 — Международная панорама. 14.55 — «Поэзия». Василий Федорович Теркин». 20.00 — Ансамбль Воздушного Флота СССР. Концерт. Ансамбль Воздушного Военно-Воздушных Сил. Ансамбль заместителя министра обороны СССР. Ансамбль Дворца детского Союза. Марша.ш авиации. 21.00 — «Время». 15.50 — «Родные мелодии». 16.10 — Передача по телевидению Грузинской ССР». «Гурия Карманиоли». Художественный фильм. 17.40 — «Международная панорама». 18.45 — «Сегодня в мире». 19.55 — «До шестнадцати и старше». 10.00 — «Лесная сказка». 11.10 — Н. Паганини. Соната для скрипки и гитары. 11.30 — «Наш общий дом». Документальный художественный фильм. 6-я и 7-я серия. (Великобритания). 13.15 — «Защита урожая». Фильм-спектакль. 10.30 — «Мамина школа». 11.00 — Новости. 13.15 —ОБЛАСТНОЕ ТЕЛЕВИДЕНИЕ. Мультфильм. «Сказка Вологодской». — информационная программа. 19.50 — Чемпионат мира по баскетболу. Женщины. Полуфинал. 19.30 — «Для тех, кто в пути». «Для лиц, занятых на конвейере». 20.00 — «Спокойной ночи, малыши». 21.00 — Чемпионат СССР по городошному спорту. 21.00 — «Время». — Концерт мастеров искусств.

СУББОТА, 18 АВГУСТА
ПЕРВАЯ ПРОГРАММА

8.00 — «Время». 8.40 — Утренняя гимнастика. 9.10 — «Дом в квартире». Передача 2-я. 9.50 — «За безопасность». 10.05—«Пенсия, вираж» 11.30 — «Для всех и для каждого». «На радость людям». О творческих коллективах Рыбинска. 12.00 — «Изобразительное искусство». Обзорная. 12.45 — «Как мы отдыхаем». 13.20 — «Сегодня». 13.40 — «Тоже и танцует молодость». «Ритмы». «Ритм-Балет». «Танцы-дружбы». Телемост «Москва — Прага». 23.00 — «Время».

ВТОРАЯ ПРОГРАММА

8.20 — «Спасибо, капитан». Художественный фильм. (Кинобиография Ю. Чебурнина). Мультфильм. 9.45 Программа «Хаверской студии телевидения». 10.50 — Испанский язык. 11.20 — «Наш общий дом». Документальный художественный фильм. «Ученик-спортсмен». 12.05 — «Ритмы». 12.15 — Концерт духового оркестра. 12.45 — «Музыка, танцы, дискотека». Художественно-документальный фильм. 13.45 — Новости. 18.10 — ОБЛАСТНОЕ ТЕЛЕВИДЕНИЕ. Документальный фильм. «Пятистка». Фильм о вологодском локомотивном депо. Работа по выполнению решений XXVII съезда КПСС. 19.00 — «Спортивная гимнастика». 19.30 — «Чемпионат мира по новым видам спорта». Водное поло. Сборная СССР — сборная Греции. Сборная СССР — сборная Бразилии. Сборная СССР — сборная США. 19.00 — Чемпионат СССР по футболу. «Динамо» (Киев) — «Динамо» (Минск). 21.00 — «Время». 21.40 — «Ритмы». Художественный фильм.

КИНО

ИМЕНИ ЛЕНИНСКОГО КОМСОМОЛА (ул. Ленина) — новый цветной художественный фильм «Тихая заставка». Сеансы: 9.00, 18.50 (вдр.). На сеансах в 11.30 15.10 21.20 — новый цветной фильм «Гибель «Черного консула». Зал большой. Новый цветной художественный фильм «Заложник». Сеансы: 9.00, 13.40, 15.40, 17.40, 19.40, 21.30.

«РОДИНА» — новый французский цветной художественный фильм «Король-шутник». Сеансы: 9.30, 13.50 13.10 15.10 18.40 (дал.) 21 час.

«ОКТЯБРЬ» — итальянская кинокомедия «Укрощение строптивого». Сеансы: 9.00, 21 час. На сеансе в 18.50—цветной художественный фильм «Восемнадцать часов».

«СПУТНИК» — новый американский цветной художественный фильм «Секретный агент». Сеансы: 9.00, 11.00, 19 (удл.), 21 час. Для детей на сеансе в 13 часов — цветной художественный фильм «За одну тройку».

ДВОРЕЦ КУЛЬТУРЫ ЖЕЛЕЗНОДОРОЖНИКОВ — цветной художественный фильм «Ничего не знаю, кроме ракет дерева» (для детей). Сеансы: 15, 18, 21 час.

МУЗЫКАЛЬНОЕ УЧИЛИЩЕ — новый цветной художественный фильм «Дикий ветер». Сеансы: 17.50 (удл.), 20 часов.

Смотрите, слушайте

ТЕЛЕВИДЕНИЕ

ВОСКРЕСЕНЬЕ, 10 АВГУСТА
ПЕРВАЯ ПРОГРАММА

8.00 — «Время». 8.40 — Ритмическая гимнастика. 9.10 — «Спорт». 9.30 — Передача для тех, кто в пути. «Спортлото». 10.00 — «Служу Советскому Союзу». 11.00 — «Спортлото». 11.30 — «Ритмы». «Ритм-Балет». 12.30 — «Клуб путешественников». 13.30 — «Сельский час». 14.00 — «Спортлото». 14.30 — Премьера четырехсерийного художественного фильма «Последний доход королев» по мотивам романа Ф. Нивена. 1-я серия. «Семь дней в мае». 1-я серия. 21.00 — «Ритмы». «Ритм-Балет». «Спектр, которого ждали». Народный ансамбль СССР «Сюрпризы». 23.00 — Чемпионат мира по шахматам.

ВТОРАЯ ПРОГРАММА

8.20 — Премьера документального фильма «Ноев ковчег». «Погода на августе». Художественный фильм. 9.40 — «Дом в квартире». Передача 1-я. 10.20 — «Мимолетности». Фильм-концерт на музыку С. Прокофьева. 10.55 — Новости недели». 11.25 — «Наш общий дружный». Семисерийный художественный фильм. 3-я и 4-я серия. (Великобритания). 13.15 — «Путешествие по библиотеке». 13.45 — Новости. 18.10 — ОБЛАСТНОЕ ТЕЛЕВИДЕНИЕ. Документальный фильм. «По земле Вологодской». — информационная программа. 19.00 — «Спокойной ночи, малыши». 20.15 — «Музыкальный спектакль». 21.00 — «Время». 21.40 — «Спорт». 22.00 — «Сельский час». 22.40 — Чемпионат мира по шахматам.

ВТОРАЯ ПРОГРАММА

8.20 — Мультфильм «Как уворотить трешину». 8.30 — «Рейс первый, рейс последний». Художественный фильм. 9.30—«Будильник». 10.20 — «Ритмы». «Ритм-Балет». Французский шансон. 10.30 — Русская речь. 11.00 — «Спорт-детям». Художественный фильм. 12.20— «Мир и молодежь». 13.00 — «Кинопанорама». 14.35" — Программа Свердловской студии телевидения. 15.05 — «Новости недели» нашим корреспондентам». 16.15 — Поет Н. Ковальчук. 16.32 — «Следствие ведут Знатоки». «Ваше время пришло». Телевизионный спектакль. 18.00 — «Мир молодых». Передача о новой музыкальной культуры». П. И. Чайковский. Фрагменты из балетов «Щелкунчик». 18.35—Московский международный марафон мира и дружбы. 19.00 — «В мире животных». 19.30 — «Спокойной ночи, малыши». 20.15 — Концерт. Большой русский танцевальный». 21.00 — «Время». 21.45 — Короткометражные документальные фильмы киностудии Грузии «Ковер». 22.20 — Чемпионат мира по баскетболу. Женщины. Сборная СССР — сборная Болгарии. Сборная США — сборная Венгрии.

РАДИО

ПЕРЕДАЧИ ИЗ ВОЛОГДЫ

7.20—7.35 — Сегодня — День строителя. 7.35—7.40 — Обзор газет «Вологодский отдых» и «Вологодский комсомолец». 8.15 — «Сегодня — День строителя. Музыкальная программа «Любимые мелодии».

ВОЛОГОДСКИЙ ПОЧТАМТ

приглашает на работу ОПЕРАТОРОВ, ТЕЛЕГРАФИСТОВ и УЧЕНИКОВ по этой специальности.

Одиноким предоставляется общежитие.

Обращаться в бюро по трудоустройству: ул. Мира, 17, телефон: 6-53-16.

ПОГОДА

Сегодня и завтра, по сведениям Вологодской гидрометеобсерватории, по области ожидается переменная облачность, ночью небольшой кратковременный дождь, ветер западный 7—12 м/сек. Температура воздуха 18—23, в восточных 15—20 градусов тепла.

ОБЪЕДИНЕНИЕ «ВОЛОГЖАНКА»

ПРИГЛАШАЕТ НА РАБОТУ

во вновь организованное головное предприятие:

ГЛАВНОГО в СТАРШЕГО БУХГАЛТЕРА, ЭКОНОМИСТА в ЭКОНОМИСТА, ИНЖЕНЕРА-ТЕХНОЛОГА технологического производства, НАЧАЛЬНИКА отдела снабжения и ОТК, КОНТРОЛЕРА ОТК, ЗАВЕДУЮЩЕГО складом, КОМЕНДАНТА, ВАХТЕРА в общежитие, ШВЕЙ-МОТОРИСТОК, СЛЕСАРЯ-НАЛАДЧИКА швейного оборудования, НАСТЫЛЩИКА.

Приглашаются пенсионеры, инвалиды, женщины, имеющие детей в возрасте до 15 лет, студенты для работы на дому швеями и вязальщицами.

Обращаться в бюро по трудоустройству: ул. Мира, 17.

ВОЛОГОДСКОМУ ГОРПОДООВОЩТОРГУ

СРОЧНО ТРЕБУЮТСЯ:

для работы на вледобазе ИНЖЕНЕР-МЕХАНИК, НАЧАЛЬНИК лаборатории, СЛЕСАРИ-ЭЛЕКТРИКИ ВОДИТЕЛИ электропогрузчика, ВРЕМЕННЫЕ РАБОЧИЕ на переборку помидоров; ТОВАРОВЕДЫ, КЛАДОВЩИКИ, РАБОЧИЕ по переборке и фасовке овощей, ЭКСПЕДИТОРЫ, ГРУЗОВЫЕ ЭКСПЕДИТОРЫ (режим работы будет полутоурсменный, с 8 до 20 часов через день); в контору торга — ДИСПЕТЧЕР, БУХГАЛТЕРЫ; в магазины — ПРОДАВЦЫ, КОНТРОЛЕРЫ-КАССИРЫ, ПРОДАВЦЫ-КАССИРЫ, ГРУЗЧИКИ.

Производится бригадное и индивидуальное обучение по специальности МЛАДШИЙ ПРОДАВЕЦ.

Работникам розничной торговли, товароведам и кладовщикам бавы производится доплата за совмещение за временно отсутствующих, работающим по совместительству за выполненную работу выплачивается компенсация за сезонные работы (до 50 процентов), выплачиваются премиальные.

Обращаться в бюро по трудоустройству: ул. Мира, 17, телефон: 6-53-16.

УПРАВЛЕНИЕ РАБОЧЕГО СНАБЖЕНИЯ СУХОНСКОГО РЕЧНОГО ПАРОХОДСТВА

объявляет набор юношей и девушек

на обучение по специальности:

ПОВАР речных судов, ресторанов, кафе и столовых УРСа СухУРПа. Обучение проводится в СПТУ-5. Срок обучения: с образованием 8 классов — 2 года, с образованием 10 классов — 1 год. Работа после окончания училища предоставляется в г. Вологде.

За время учебы выплачивается стипендия в размере 80 рублей в месяц. Начало занятий с сентября.

За справками обращаться: г. Вологда, ул. Судоремонтная, 2, отдел кадров, телефон: 67-3-00; в СПТУ-5 по адресу: ул. Разина, 47, телефон: 2-55-06.

СРЕДНЕЕ ПТУ № 31 г. ВОЛОГДЫ

приглашает девушек со средним образованием для обучения по специальностям: СЕКРЕТАРЬ-МАШИНИСТКА. СТЕНОГРАФИСТКА.

Срок обучения 1 год. Учащиеся получают стипендию в размере 30 рублей в месяц, по время практики — 50 процентов заработной платы.

Организация и учреждения могут выдавать на подготовку стипендиатов на договорных начальных.

Приемная комиссия работает ежедневно, с 9 до 17 часов.

Адрес училища: 160011, г. Вологда, ул. Герцена, 53. Телефон: 3-45-02.

НАШ АДРЕС: Вологда-1, ул. Челюскинцев, 3

Вход с улицы Октябрьской. ПОЧТОВЫЙ ИНДЕКС 160001

ТЕЛЕФОНЫ: зам. редактора — 2-41-44, зам. редактора — 2-31-35, ответственный секретарь — 2-22-51, секретариат — 2-52-31, отделы партийной жизни — 2-55-46, промышленности, транспорта — 2-05-13, 2-10-62, строительства — 2-55-30, сельского хозяйства — 2-04-85, советского строительства — 2-03-37, культуры — 2-31-40, информации — 2-55-23, 2-31-42, писем трудящихся и работы с рабочкорами — 2-42-44, 2-00-32, фотокорреспондента — 2-55-40, приема объявлений — 2-04-61.

ГЕ—05421 Газета выходит 300 раз в год. Объем 2 п. л. Индекс 51080. Печать высокая. Тир. 110000. Зак. 5310.

Вологодская областная типография. 160001, г. Вологда, ул. Челюскинцев, 3.