ПРОЛЕТАРИИ ВСЕХ СТРАН, СОЕДИНЯЙТЕСЬ!

ВЕЧЕРНИЙ ТЮМЕНЬ

ЧЕТВЕРГ, 5 СЕНТЯБРЯ 1985 года № 204 (20468)

Цена 3 коп.

ГАЗЕТА ОСНОВАНА 9 МАЕ 1917 ГОДА

Выходит шесть раз в неделю

ОРГАН ВОЛОГОДСКОГО, ОБЛАСТНОГО КОМИТЕТА КПСС И ОБЛАСТНОГО СОВЕТА НАРОДНЫХ ДЕПУТАТОВ

Вход в действие доменной печи № 5 Череповецкого металлургического комбината в первом квартале 1986 года — важнейшая хозяйственно-политическая задача областной партийной организации. Для пуска домны в установленный срок необходимо освоить 73 миллиона рублей. Это значит, что ежемесячно предстоит выполнять работ на 12—13 миллионов рублей.

Для оперативного освещения хода строительства домны № 5 областная газета «Красный Север» создала выездную редакцию. Ее адрес: г. Череповец, ул. Ломоносова, д. 12-а, кв. 5, телефоны: 7-19-02 и 7-55-42.

Выездная редакция «Красного Севера» на строительстве домны № 5

СПЕЦВЫПУСК № 1

Пребывание М. С. Горбачева на тюменской земле

4 сентября из Москвы в Тюменскую область отбыл Генеральный секретарь ЦК КПСС М. С. Горбачев.

На аэродроме М. С. Горбачева провожали члены Политбюро ЦК КПСС Г. А. Алиев, А. А. Громыко, Н. И. Рыжков, С. Л. Соломенцев, В. М. Чебриков, Д. А. Шеварднадзе, другие товарищи.

* * *

Сегодня М. С. Горбачев прибыл в Тюменскую область — крупнейший нефтегазовый регион страны. В аэропорту города Нижневартовска его встречали кандидат в члены Политбюро ЦК КПСС, секретарь ЦК КПСС В. И. Долгих, секретарь ЦК КПСС Б. Н. Ельцин, заместители Председателя Совета Министров СССР А. К. Антонов, И. К. Байбаков, Б. Е. Щербина, заведующий Отделом организационно-партийной работы ЦК КПСС А. П. Разумовский, заведующий Отделом пропаганды ЦК КПСС А. Н. Яковлев, секретарь Тюменского обкома партии Г. П. Богомяков, первый секретарь Томского обкома партии А. Г. Мельников, министры СССР, руководители местных партийных и советских органов.

В этот же день М. С. Горбачев посетил предприятия по добыче нефти и газа Самотлорского месторождения, встречался с буровиками, монтажниками, строителями, инженерно-техническими работниками. В ходе осмотра шел обстоятельный разговор о путях увеличения добычи нефти. Подчеркивалась важность принятого в августе этого года решения Политбюро ЦК КПСС о комплексном развитии нефтяной и газовой промышленности в Западной Сибири в 1986—1990 годах, реализация которого обеспечит выполнение заданий Энергетической программы СССР по добыче нефти, конденсата и газа. Отмечалось, что в этом деле необходимо полнее использовать достижения науки и техники при выпуске современного нефтегазопромыслового оборудования и технологических установок.

М. С. Горбачев побывал на газлифтных компрессорных станциях № 2 и № 3, комплексном сборном пункте № 3 нефтегазодобывающего управления «Самотлорнефть», на буровой установке мастера В. С. Рыбакина.

Руководители министерств, управлений, предприятий доложили, что на Самотлорском месторождении с начала его эксплуатации добыто свыше полутора миллиардов тонн нефти и около 138 миллиардов кубометров попутного газа. Были обсуждены вопросы, связанные с дальнейшей интенсификацией получения нефти. Шел разговор об ускорении перехода на механизированный способ добычи, в том числе на наиболее прогрессивный—газлифтный. Указывалось на целесообразность укрепления научно-технической базы нефтегазовой промышленности. Отраслевая наука должна дать более эффективные проекты разработки подземных кладовых. Неотложным делом является повышение надежности электроснабжения нефтепромыслов.

Во время встреч на предприятиях с нефтяниками, с жителями Нижневартовска М. С. Горбачев обратил особое внимание на необходимость ускоренного строительства жилья, других гражданских и социально-бытовых учреждений, объектов культуры.

При посещении буровой установки М. С. Горбачев в ходе беседы с рабочими интересовался их трудовыми успехами, а также тем, что им мешает работать эффективнее, лучше.

Руководитель бригады В. С. Рыбакин рассказал, что его коллектив пробурил за годы этой пятилетки свыше 437 тысяч метров и активный план выполнил еще в конце 1983 года. На этот год бригада взяла социалистические обязательства пробурить 80 тысяч метров при плане 75 тысяч метров. Сейчас бригада начала бурение новой скважины. Буровой мастер высказал пожелания, чтобы промышленные предприятия страны выпускали новую технику для ускорения проходки скважин, буровые вышки в комплекте с необходимым вспомогательным оборудованием, что позволит повысить производительность труда. Сейчас же нефтяникам приходится это делать собственными силами.

Вечером в горкоме партии состоялась беседа М. С. Горбачева с руководителями нефтяной промышленности Тюменской и Томской областей, местных партийных и хозяйственных органов.

В беседе участвовали В. И. Долгих, Б. Н. Ельцин, А. К. Антонов, И. К. Байбаков, Б. Е. Щербина, Г. П. Разумовский, А. Н. Яковлев, Г. П. Богомяков, А. Г. Мельников, министры СССР.

В своих выступлениях первый секретарь Ханты-Мансийского окружкома партии В. А. Чурилов, первый секретарь Нижневартовского горкома партии С. Ю. Денисов, генеральные директора ряда объединений обоих областей доложили о принимаемых мерах по улучшению работы нефтедобывающих предприятий и перспективах развития нефтяной промышленности Западной Сибири в двенадцатой пятилетке.

(ТАСС).

Комсомольско-молодежная бригада Н. Ф. Сиротина на управлении «Стальконструкция» монтирует металлоконструкции галереи № 41 комплекса доменной печи № 5. Она перевыполняет сменные задания на треть при высоком качестве работы. Это позволяет ей опережать производственный график.

НА СНИМКЕ (слева направо): члены бригады А. В. Дорсевич, Н. Ф. Сиротин, Ю. Э. Денисов, А. В. Клышнев.

Фото Н. ВИКТОРОВА.

БРИГАДНЫЙ ПОДРЯД: ОПЫТ, ПРОБЛЕМЫ

СПРАШИВАТЬ СТРОГО, ПО-ПАРТИЙНОМУ

Укрупненная комплексная бригада, которой и руководжу, строит склад концентратов № 2 комплекса пятой доменной печи. Мы — полные хозяева объекта. То есть, возюдим ото от «пуска до сдачи. Работы ведутся по подряду с применением многих технических новшеств. Например, здесь впервые внедрены передвижные подкрепляющие леса для сооружения монолитных участков. В результате сокращается время работы, достигнута значительная экономия пиломатериалов. Поэтому на строительстве склада была проведена Всесоюзная школа передовых методов труда по использованию подкрепляющих лесов. Обязательно мы также к способу монтажа сборного железобетона с «лесу».

Все это позволило бригаде осваивать в год до полутора миллионов рублей. Показатель для объединения, можно сказать, рекордный. Да и то, что хозрасчетной бригаде отдан большой объект, явление для нашей стройки новое и нерядовое.

Но удалось ли этим решить основные проблемы организации труда строителей и прежде всего то, что связано с внедрением подряда? Нет. Многие из них остались.

Договор на подряд, к сожалению, пока не стал законом. В том числе, на такой крупный, как наш. По-прежнему часты случаи нарушений этого документа. Примеров можно привести немало.

В течение всего хода строительства склада концентратов нас постоянно порадовывали, перебрасывая часть рабочих то на сооружение взрывного отделения, то на прокладку кабельных трасс, то на кладку галереи № 69. Штурмовщина не позволила бригаде полностью сосредоточиться на основном объекте. Сказывается этого в первую очередь подряд.

А разве срывы в поставках сборного железобетона не являются следствием нарушений административной своих договорных обязательств перед бригадой? Конечно, являются. Чтобы не простаивать, мы маневрировали, брались за другую работу. Планы перевыполнялись, а этапы, предусмотренные договором, в срок не завершали.

И сказать на всего этого, я хотел бы высказать кое-какие соображения по поводу того, как улучшить дело. Нужно, чтобы в днях отчетах администрация управлений перестала маневрировать охватом рабочих хозрасчетом. Пора, давно пора принять за основной показатель процент подучившихся подрядов. И этой мерой оценивать деятельность руководителей.

То же можно сказать и о старших прорабах. Сегодня они остаются в стороне от выполнения договорных обязательств. И подряд замыкается в «полосах» администрация — бригада. По-моему, это неправильно. Командирам средних звеньев несут ответственность за подряд на том же уровне, что и хозрасчетные бригады.

Глубоко убежден: за срыв подряда надо спрашивать строго, по-партийному, тщательно разбирать все причины неудачи.

В. МАКСИМОВ,
бригадир управления «Заводострой-2».

ОГНЕУПОРНЫЙ РЕДУТ

Сегодня коллектив управления «Союзтеплострой» приступает к важному этапу на строительстве пятой доменной печи: огнеупорной кладке ее шахты.

Соревнование за право уложить первый жаростойкий кирпич было между всеми бригадами и участками управления. Чаще других лучшими назывались бригады, возглавляемые коммунистами Н. А. Череповым и Н. Н. Кораблевым. Они и удостоены чести начать футеровку «Северянина».

Огнеупорная кладка домны знаменует начало завершающего периода строительства важнейшего, наукоемкого, ответственного объекта. Предстоит уложить 11 тысяч тонн огнеупоров. Обычно на выполнение такого объема работ отводится более полугода. Однако коллектив намерен уложиться с ним за четыре с половиной месяца.

За счет чего предполагают достичь этого ускорения? Прежде всего, благодаря отличной подготовке к работе и высокой квалификации огнеупорщиков. Не было случая, чтобы они, работая на важнейших объектах Череповецкого промышленного узла и других важнейших стройках страны, не справились досрочно с заданием. Добавим, на помощь коллективу приезжают огнеупорщики из Москвы, Магнитогорска, Челябинска, Свердловска, Новокузнецка и других городов. Это позволит довести численность работающих за фронтом до домны почти до трехсот человек.

Партийная организация совместно с руководителями и специалистами управления своевременно продумала организацию трехсменной работы всех подразделений «Союзтеплостроя». По опыту прошлых лет на решающих участках расставлены коммунисты и наиболее подготовленные инженеры. Такие, как Л. К. Трошичев, В. Ф. Ждан, В. П. Шудрин, В. К. Рогалев и другие. Разработан проект производства работ. Знакомство с ним помогло каждому огнеупорщику определить степень личного участия в общем деле, разобраться в том, что и в какие сроки надо выполнять каждой бригаде и участку.

При этом с наибольшей эффективностью будет использован накопленный опыт механизации огнеупорных работ. Видимо, необходимости подробно рассказывать, что на себя представляет система механизмов, которую огнеупорщики успешно опробовали на сооружении воздухонагревателей доменной печи № 5. Скажем лишь, это даст возможность резко сократить трудозатраты, повысить производительность труда и добиться значительного сокращения времени, отведенного на выполнение операций. Основные средства механизации — вальтаги и подъемники — завезены на площадку и подготовлены к работе.

Ускорения поможет добиться и организация действенного социалистического соревнования между всеми коллективами, участвующими в футеровке. С этой целью в управлении продуманы меры морального и материального поощрения победителей, которые будут определяться по итогам работы за каждый день. Особое внимание, как и на возведении предыдущих объектов, будет уделено оперативному обобщению и распространению передового опыта.

При выполнении сложных заданий коллектив управления прибегает к помощи аккордно-премиальной системы оплаты труда. Домна исключением не станет.

— Кладка шахты — важный участок нашей работы, — рассказывает начальник управления А. А. Трушин. — Но не это будет определять общий успех. Он будет зависеть от своевременного предоставления нам фронтов работ на лещади — основании печи и кольцевом водухроводе. По графику смежники должны сдать нам не позднее 20 октября. Может, они найдут возможности опередить его?

А. ПИРАЛОВ,
В. ЧУХИН,
наши спец. корр.

● ХРОНИКА СОРЕВНОВАНИЯ

ПЛЮС 500000

Более чем на 500 тысяч рублей сверх задания одиннадцатой пятилетки выполнила бригада Н. И. Сафронова на строительстве домны № 5.

Коллектив ее работает на главном корпусе теплоэнергоцентрали № 2 комплекса пятой доменной печи, где постоянно перевыполняет сменные задания более чем в полтора раза. В основе высокой выработки — организация труда по подряду, применение индустриальной опалубки, эффективное использование техники.

ПЯТИЛЕТКА БРИГАДЫ

На дням завершила выполнение задания одиннадцатой пятилетки комплексная бригада С. С. Шилова на управлении «Прокатстрой-2».

Бригада работает на объектах комплекса пятой доменной печи. Еще почти с самого начала ее строительства. Одним из первых ее объектов был блок воздухонагревателей, где при возведении фундаментов она применила неразрывное бетонирование. В течение двух суток строители с помощью двух насосов и пеногенераторов уложили тогда около пяти тысяч кубометров бетона.

Сейчас бригада Шилова работает на главном корпусе теплоэнергоцентрали № 2, бункерной градирне и насосной станции комплекса пятой домны.

НА ОЧЕРЕДИ — КАРТОФЕЛЬ И ОВОЩИ

В удовлетворении потребностей населения в продуктах питания важное место принадлежит картофелю и овощам. Большая их часть производится колхозами и совхозами области.

Текущая уборочная кампания имеет ряд особенностей. Неблагоприятные погодные условия лета не позволили полностью осуществить комплекс мер по борьбе с сорной растительностью, способствовали развитию и распространению таких заболеваний, как фитофтороз, фузариозное увядание и другие. Все это осложняет проведение операций по копке, сбору и хранению выращенной продукции. От четкой организации работ зависит не только выполнение плана продажи государству продукции, но и качество картофеля и овощей, от более полная сохранность.

Главным условием высоких темпов уборки картофеля является наиболее полное использование парка сельскохозяйственных машин и транспортных средств. Колхозы и совхозы имеют специализированные комбайны, картофелекопалки, оборудованные пункты и другую технику. Все они должны быть готовы к задействованы в работу. Райобъединениям, Сельхозтехнике необходимо обеспечить бесперебойной работы всех уборочных и транспортных машин и поддерживать их в хорошем техническом состоянии.

Нужно быстрее закончить подготовку складских емкостей к хранению сменного материала, всякого хозяйства, заготовить необходимое количество тары для сбора клубней.

Следует не позже чем за неделю до уборки картофеля досмыть и удалить ботву с поля. К сожалению, это правило соблюдается не всеми. Так, в совхозе «Пригородный» комбайны пускают вслед за скашиванием ботвы, которая измельчается косилкой и оставляется на месте. Подобные нарушения допущены году допускало большинство хозяйств. Надо иметь ввиду, что клубни, убранные сразу после скашивания ботвы, легко подвергаются механическим повреждениям, слабо защищены против болезней, плохо хранятся.

Успех дела на уборке решает высокопроизводительное использование техники. Нужно так организовать работу, чтобы комбайны были задействованы в течение всего светового дня. В ненастные дни необходимо организовать дежурство с тем, чтобы использовать каждый погожий час. Наличиных картофелеуборочных комбайнов можно провести уборку за 20 рабочих дней. Однако из-за высокой засаженности и важности почвы существующие уборочные машины допускают большие потери выращенной продукции. И здесь не обойтись без сплошных ручных сборов. В проведении уборки картофеля и овощей призваны оказать население городов и рабочих, коллективы промышленных предприятий и организаций. Для своевременного проведения сбора и закладки на хранение выращенной продукции важно, чтобы каждый работающий в поле обязательно выполнял сменную норму.

Директора совхозов и председатели колхозов обязаны создать все условия, чтобы труд привлеченных на уборку был производительным. Руководителям шефствующих предприятий и организаций необходимо разработать графики выездов, продумать вопросы обеспечения транспортом, утвердить ответственных за каждой группой людей, определить порядок учета отработанного времени и выполнения установленных норм, разъяснить меры моральной и материальной заинтересованности.

В текущем году вступает в силу новый стандарт на картофель. Его особенностью является глубокое исследование клубней на качество. Поэтому агрономы хозяйств должны своевременно отобрать образцы с каждого участка и отправить их на анализ в областную станцию химизации. Особенно нужно уделять сортировке убираемой продукции. Неблагоприятные погодные условия нынешнего года способствовали неравномерному развитию растений. В связи с этим картофельный и овощной планторгами будет поступать большой процент нестандартной продукции. В таком виде она не только не желательна для потребления, но и невыгодна для самих хозяйств, так как оплачивается по низким ценам. Поэтому нужно организовать разбор картофеля и овощей по фракциям.

Объединение «Вологдаплодоовощхоз», торгующие организации и предприятия пищевой промышленности обязаны так планировать приемку выращенной продукции, чтобы сократить до минимума простои транспорта, быстро складировать поступающую продукцию. Потребительским обществам необходимо развернуть широкую работу по закупке картофеля и овощей у населения и не только выполнить, но и перевыполнить установленный план.

В эти напряженные дни высока роль автотранспорта, контроль за работой которого возложен на советские органы. Необходимо организовать диспетчерскую службу, своевременно подавать заявки, обеспечивать быструю погрузку и разгрузку, принимать все необходимые меры для увеличения обороты машин, ликвидации порожних переездов и простоев.

Своевременное проведение уборки картофеля и овощей должно быть под неослабным контролем партийных организаций.

УРОЖАЙ-85

ВЕСЫ ТЕМПЫ И КАЧЕСТВО

6 НАСТОЯЩЕЕ время решается судьба выращенного урожая, закладываются основы будущего. Прошедшие ветры и дожди на значительных площадях способствовали полеганию зерновых и льна. В этих сложных неблагоприятных условиях во многих хозяйствах жатвы проходят организованно и быстрыми темпами. Так, в колхозе «Красная звезда» Тотемского района хлеба убраны с 90 процентов уборочных площадей, в колхозах «Большевик», «Колхедтист» Харовского района — с 70 процентов. В этих хозяйствах воздушевание зерновых передано безнарядным звеньям, работающим на коллективном подряде.

Высоких показателей по молоту зерна добились комбайнеры Б. А. Бороздин из колхоза имени Ленина Тотемского района, С. И. Воронцев из колхоза «Строитель коммунизма» Белозерского района, Л. Г. Васнецов, руководитель уборочного звена колхоза «Колектинвисть», намолотившие по 200 и более тонн зерна, и другие.

Однако в ряде районов темпы косовицы хлебов остаются низкими. Пока мало задействовано техники на уборке в хозяйствах Междуреченского, Кичменгско-Городецкого, Череповецкого, Шекснинского и Великоустюгского районов, где скошены зерновые с немногим более трети плановых площадей. Не везде круглосуточно работают зерноотходы, пункты. Создаваемая остановка требует прежде всего усилить темпы жатвы хлебов, включить в работу все комбайны, использовать их на полную мощность.

Учитывая состояние посевов зерновых, значительные площади которых созревают неравномерно, имеют повышенную засоренность, полеглости, многие хозяйства применяют раздельный способ уборки. Это позволяет получить лучшие по своим качествам семена, сократить сроки уборки, а значит — и потери, значительно снизить нагрузку на сушильное хозяйство, что имеет важное значение в нынешних условиях.

Неплохой опыт уборки хлебов раздельным способом показывают в хозяйствах Вологодского, Шекснинского, Белозерского и ряда других районов. Например, совхозы «Черекснинский» и «Маяк» значительные площади убирают таким способом. Подсчитано, что уровень затрат на получение сухого зерна при прямом комбайнировании и раздельной уборке одинаков.

Имеющиеся страды — недостаки. Она требует от руководителей и специалистов, механизаторов, всех участников жатвы особой организованности, четкости и мастерства, умения добиваться роста производительности труда и отличного качества работы на всех участках уборочно-транспортного конвейера. Особое значение приобретает фактор времени. Даже один час, потерянный в страдную пору, ведет к недобору урожая. Затягивание уборки хлебов на один день приводит к потерям около одного центнера зерна с гектара. Достаточно потерять по колосу на каждом квадратном метре, и потери на гектаре составят 10—15 килограммов зерна. Однако в отдельных хозяйствах не все комбайны оборудованы приспособлениями для уборки полеглых хлебов.

Предметом особой заботы должно стать льняное поле. Созревание долгунца затянулось, происходит неравномерно, некоторые посевы полеглые, засоренные. Поэтому для каждого поля должна быть своя тактика. Важно, чтобы были задействованы все льноуборочные комбайны, пункты переработки льновороха. Чтобы получить качественные семена, льноворох необходимо перерабатывать в день теребления. Для ускорения вылежки тресты на четыре—шесть дней требуется шире использовать оборачиватели.

Сроки уборки и подготовки льна к сдаче сокращены до предела. Следовательно, требуется всеобщая мобилизация использовать имеющуюся льноуборочную технику, организовать дело таким образом, чтобы ни один человек не уходил с поля, не выполнив задания.

Наступление сроки уборки картофеля, овощей. Необходимо организовать работу с таким расчетом, чтобы закончить уборку картофеля и столовых корнеплодов не позднее 25 сентября.

Несмотря на сложности уборочного комплекса, требуется проходить наполнение кормов, выносить все неубранные кормовые угодья, обеспечить безусловное выполнение заданий по заготовке всех видов кормов. Значительным резервом наполнения кормов должна стать солома. Правильно поступают в колхозах и совхозах Бабаевского, Сокольского, Нагощенского районов, где планируют в ближайшую солому силосуют вместе с остатой многолетних трав.

Одновременно с проведением уборочных работ надо приступить забоу от урожая будущего года и в первую очередь о семенах. На семена необходимо убирать только вызревшие посевы и с разрешения семенных инспекций. При уборке семенных участков не допускать травмирования семян, что часто наблюдается при обмолоте влажных хлебов. На сушке семенного материала требуется максимально задействовать сушилки мягкого режима. Посевы перспективных и рафинитных сортов полностью использовать на семена.

Неудовлетворительно ведут засыпку семян хозяйства Череповецкого, Бытегорского, Вологодского, Кичменгско-Городецкого и ряда других районов, где засыпано менее половиной части необходимого количества семян. Руководителям и специалистам колхозов и совхозов, управлений сельского хозяйства необходимо обеспечить засыпку семян зерновых, льна, картофеля до 20 сентября.

На подъем зяби надо выделить тракторы из расчета не менее одного пахотного агрегата на 120—130 гектаров зяби, поставить на них лучших механизаторов. Требуется обеспечить подъем зяби не только под планы проведения весеннего сева, но и на площадях чистого пара.

Дело исключительной важности — широким фронтом вести реализацию сельскохозяйственной продукции государству.

ХОД УБОРОЧНЫХ РАБОТ

ХЛЕБ — ГОСУДАРСТВУ

Первая графа — районы; вторая — убрано зерновых; третья — скошенная трава; четвертая — реализация (в процентах к плану) на 4 сентября.

Белозерский	63	37	37
Харовский	62	30	48
Тотемский	62	17	53
Вытегорский	60	25	26
Тотемский	59	16	65
Вологодский	58	16	69
Сокольский	57	15	45
У.-Кубинский	55	73	7
Вашинский	54	40	64
Шекснинский	52	15	72
Устюженский	51	30	54
Бабушкинский	48	61	42
Никольский	47	29	68
Грязовецкий	46	40	60
Верховажский	46	22	81
Междуреченский	45	13	53
Бабаевский	45	52	41
Тарногский	45	11	54
Междуреченский	44	46	41
Шекснинский	43	32	30
Сямженский	43	31	51
Грязновецкий	43	29	37
Кичменгско-Городецкий	42	29	28
Кадуйский	42	16	34
Великоустюгский	41	26	63
К.-Городецкий	39	22	34
Харовский	82		
Сокольский	70		
Тотемский	59		
Белозерский	55		
Устюженский	53		
Грязовецкий	52		
Кирилловский	47		
Бабаевский	47		
Междуреченский	46		
Чагодощенский	44		
Нюксенский	43		
Сямженский	42		
Вашинский	41		
Вологодский	39		
Вожегодский	37		
У.-Кубинский	37		
Вытегорский	34		
К.-Городецкий	33		
Кадуйский	30		
Верховажский	29		
Тарногский	29		
Шекснинский	26		
Бабушкинский	18		
Череповецкий	17		
Никольский	8		
Великоустюгский	6		

ПО СТРАНИЦАМ ЦЕНТРАЛЬНЫХ ГАЗЕТ

О ДЕЛАХ ВОЛОГЖАН

В «Неделе» № 35 (приложение к газете «Известия») дан рассмотрен детского городка, сделанного в Кичменгском Городке учителем А. Нерминовым.

В газете «Советская Россия» за 31 августа помещен фотоснимок Н. А. Хлебова, механизатора совхоза «Майский», самодеятельного художника.

В «Военной стране» газеты «Литературная Россия» за 30 августа напечатано стихотворение Александра Яшина.

Отмечается деятельность начальника Вологодского отделения СЖД А. Пешнина на заметку «Пока нет встреч», напечатанную в газете «Гудок» за 30 августа.

ПАРТИЙНАЯ ЖИЗНЬ: СТИЛЬ РАБОТЫ

ИСПЫТАНИЕ КОНКРЕТНЫМИ ДЕЛАМИ

В центре внимания нашей партийной организации — ориентация на научно-технический прогресс, максимальный учет человеческого фактора. Именно такой подход позволил нам за две пятилетки осуществить процесс разбития и становления нового вуза: сформировать преподавательский коллектив, создать современную материальную базу.

Тщательное изучение личных и деловых качеств каждого члена коллектива, проверка конкретными поручениями, поведением добросовестельная поддержка в сочетании со строгой и объективной требовательностью за выполнение поручленного дела, широкое использование передового опыта — вот те традиционные, апробированные практикой формы и методы работы по подбору, расстановке и использованию кадров. Формы нашественные, но уже они принесли лишь при системном, комплексном применении. Именно это и отличает их использование в нашем коллективе. Убедительность действенности такого стиля на примере работы с кадрами, мы распространяли программно-целевой метод планирования и управления и на все остальные участки нашей деятельности — учебу, научные исследования, воспитание.

Важность проблемы подбора и расстановки кадров обострялась быстрым ростом вуза — появлялись новые специальности, кафедры, факультеты. Так, для сравнения можно привести такие цифры: в 1971 году у нас было четыре факультета, сегодня — семь, кафедр — 20, сегодня — 32, преподавателей — 170, сегодня — 334, из них имели ученые степени и звания — 64, сегодня — 170. Комплектовался коллектив в основном молодыми работниками, а это в свою очередь требовало от руководства института четкой программы повышения квалификации кадров и их служебного роста. Такая программа и была разработана к в десятой пятилетке. Ее выполнение находилось под постоянным партийным контролем, что дало хорошие результаты. Стоит особо выделить то, что мы делали не на приглашение научных кадров со стороны, а на подготовку их в своем коллективе и путем направления наших выпускников в целевую аспирантуру, где ежегодно обучается около 60 человек. Это обеспечило хорошее закрепление преподавателей, стабильность состава и преемственность в учебной и научной работе.

Основные критерии, которыми руководствуется при подборе и расстановке кадров, — компетентность, коммуникативность мышления, отрицание к неитивным преобразованиям окружающей действительности. При этом важно иметь в виду, что одной лишь компетентности и активности, при всей их значимости, еще недостаточно: важно уметь сплотить вокруг себя коллектив, мобилизовать его на решение крупных задач.

С первых дней был взят курс на достижение самого современного уровня во всех сферах вузовской деятельности. Например, учебный процесс нельзя сегодня без широкого использования технических средств обучения и вычислительной техники. Нами уже в 1975 году была создана лаборатория технических средств обучения, которую возглавил коммунист О. Г. Протопопов. За три года в ней сформировался лабораторий был смонтирован институтский телецентр, а все лекционные аудитории оснащены полным набором технических средств, включая телевизионные комплексы, позволившие преподавателям существенно повысить эффективность своей работы. Показательно, что телевизионные комплексы приобретались нами одними из первых в стране, и сегодня по уровню технической оснащенности наши аудитории не уступают лучшим вузам.

Аналогичная картина с институтом вычислительным центром. Его руководителем — коммунист В. А. Теремова — отличает конструктивизм в нашем коллективе. Убедительность действенности такого стиля на примере работы с кадрами, мы распространяли программно-целевой метод планирования и управления и на все остальные участки нашей деятельности — учебу, научные исследования, воспитание.

Важность проблемы подбора и расстановки кадров обострялась быстрым ростом вуза — появлялись новые специальности, кафедры, факультеты. Так, для сравнения можно привести такие цифры: в 1971 году у нас было четыре факультета, сегодня — семь, кафедр — 20, сегодня — 32, преподавателей — 170, сегодня — 334, из них имели ученые степени и звания — 64, сегодня — 170. Комплектовался коллектив в основном молодыми работниками, а это в свою очередь требовало от руководства института четкой программы повышения квалификации кадров и их служебного роста. Такая программа и была разработана к в десятой пятилетке. Ее выполнение находилось под постоянным партийным контролем, что дало хорошие результаты. Стоит особо выделить то, что мы делали не на приглашение научных кадров со стороны, а на подготовку их в своем коллективе и путем направления наших выпускников в целевую аспирантуру, где ежегодно обучается около 60 человек. Это обеспечило хорошее закрепление преподавателей, стабильность состава и преемственность в учебной и научной работе.

Основные критерии, которыми руководствуется при подборе и расстановке кадров, — компетентность, коммуникативность мышления, отрицание к неитивным преобразованиям окружающей действительности. При этом важно иметь в виду, что одной лишь компетентности и активности, при всей их значимости, еще недостаточно: важно уметь сплотить вокруг себя коллектив, мобилизовать его на решение крупных задач.

С первых дней был взят курс на достижение самого современного уровня во всех сферах вузовской деятельности. Например, учебный процесс нельзя сегодня без широкого использования технических средств обучения и вычислительной техники. Нами уже в 1975 году была создана лаборатория технических средств обучения, которую возглавил коммунист О. Г. Протопопов. За три года в ней сформировался лабораторий был смонтирован институтский телецентр, а все лекционные аудитории оснащены полным набором технических средств, включая телевизионные комплексы, позволившие преподавателям существенно повысить эффективность своей работы. Показательно, что телевизионные комплексы приобретались нами одними из первых в стране, и сегодня по уровню технической оснащенности наши аудитории не уступают лучшим вузам.

Аналогичная картина с институтом вычислительным центром. Его руководителем — коммунистом

СТЕ СОВЕ

АВСТРЕЧУ XXVII СЪЕЗДУ КПСС

Советская экономика: время перемен

...в Международной ...мической выставке ...ское советский транспорт ...самолет АН-124 признан ...ным подъемным и ...в мире. В наших ...разрезах работают комп... ...ов непрерывного ...ния производительно... ...230 кубометров ...в час. ...но советские заводы пер... ...ли освоили выпуск оборуд... ...ния для атомных станций ...носнабжения. Впечатляющ... ...достижения СССР в косм... ..., ядерной энергетике, ...ствостроении, магистральны... ...проводах...

...ени мы в этом никакой ...ции не видим, по праву ...ю свою страну высоко... ...ной техники и эконо... ...ки. И тем не менее об... ...ствующие научно-техни... ...ом прогрессом в средст... ...х партийных документах ...ывали результаты ...ого социально-экономического ...вития страны прямо сла... ...ся с радикальным улучше... ...ем положения дел в обл... ...и научно-технического про...

...ная постановка поистине ...ческая: в самые сжатые ...ки предстоит поднять все ...ное хозяйство страны на ...ющийся более высокий ...ический и технологиче... ...й уровень, провести корен... ...ю техническую реконструк... ...ю всех отраслей и предпр... ...ий на непрерывный про... ..., создав для этого комп... ...ые экономических и организ... ...нных условий.

...ый двенадцатый пятил... ...ет развитие машиностро... ...ного комплекса страны ...ет вложено в 1,8 раза боль... ...средств, чем в пятилетий. ...ной стороны, вполне по... ...ное повышение выпуска ...ции, в которой создаются ...ные отрасли, ведется ...ка перевода всего ...ного хозяйства на новый ...ический и технологиче... ...ровень.

...сть и другая сторона ...: машиностроение в СССР ...ет развиваясь опережаю... ...ми темпами. За 1970—1985 ...ся продукция нашей ...ленности выросла в ...а, а машиностроения — ...ерно в 125 раз. Неужели ...ы опередили запад?

...ля данном этапе этого ...ставлять. Назовем и о ...ей существенное ускоре... ...ционально-экономического ...ия на базе научно-т... ...ого прогресса настоя... ...ы требует быстрого об... ...ения производственного ...ства всех отраслей эко... ...ки. До сих пор эта пра... ...ма машиностроения ...лась слишком медленно, ...ные производственные ...ности народного хозяйства ...ли 1,6 триллиона руб... ...ого агропромышленн... ...ли 1,2 триллиона руб... ...ов устарела, пере... ...ет отвечать современным ...ниям. Они из результ... ...ого — помощные затраты ...ют техники. В пром... ...ности они составили 35 ...ардов рублей, почти ...ина всего капитал... ...ленное строительство, ...ных начата запуск ...ть атомного пара ...ть на тепловых ...ов. Совершенно ясно, ...ходимо направить эти ко... ...ные средства и силы ...ы на ускорение в рабочем ...ении устаревшего оборуд... ...ия, а на создание прин... ...ально нового, более про... ...ого оборудования.

...ь кстати, один из вероя... ...ных дополнительных капи... ...ложений в развитие ма... ...ения. Другой важ... ...ый источник — перер... ...ние средств в пользу ...ажнейшей отрасли.

...ступая 11 июня на сове... в ЦК КПСС по вопро... ...ения прогресса, М. С. Гор... ...ачал такие цифры: в ...ре и транспортное ма... ...ение до сих пор ...ставляет в 28 раз мень... ...ежели, чем в отрасли, для ...ых оно изготовляет ма... ...ы и машинострение ...ского хозяйства—в 18 ...з производство машин и ...дования для легкой и пищевой промышленности — в 23 раза, в химическое и нефтяное машиностроение — в 47 раз меньше...

М. С. Горбачев назвал такую пропорцию несораз... ...ной. Давайте посмотрим, что за ней стоит. Любая отрасль не получает от смежных ...ванных машиностроительных предприятий достаточно со... ...ременной техники, либо стре... ...мится произвести ее на собст... ...венных заводах, либо обходится без нее — нарращивает произ... ...водство на старом оборудо... ...вании, увеличивая численность работников и затраты на ремонт. И тот, и другой пути с народнохозяйственных позиций не рациональны.

Для того, чтобы справиться с новыми задачами, маши... ...строительный комплекс будет не просто количественно рас... ...ти, но и серьезно меняться. Не менее половины средств, вы... ...деленных ему, подлежит обновлению в ходе технического перевооружения действующих предприятий.

Уже в двенадцатой пятилетке будет налажено массовое производство новых видов высокопроизводительной, конкурентоспособной техники, прекратится выпуск устаревших машин и оборудования. В 1,8 раза повысились темпы внедрения гибких производственных систем, вдвое — промышленных роботов. В два раза возрастет доля новой машиностроительной продукции, выпускаемой не больше трех лет, значительно сократится число изделий, производимых больше десяти лет. Новые поколения автоматических станочных линий, кузнечно-прессовых и сельскохозяйственных машин и другого оборудования будут в полтора раза производительнее нынешних выпускаемых. А принципиально новые виды техники и технологии обеспечат повышение производительности труда минимум в три—пять раз.

Поверхностного знакомства с советской экономикой нано, чтобы для того, чтобы понять суть происходящих в ней сегодня перемен. Этим широко пользуются недобросовестные авторы, которые, прекрасно слабо подготовленному читателю свои объяснения упомянутых процессов. Логика их рассуждений проста: раз в России постоянно что-то реформируют, обновляют, экспериментируют, значит, в ней дела из рук вон плохо, значит, они убеждаются в несостоятельности своей экономической системы и, раз уже, в конце от нее отказаться, ищут способы ее подлатать.

Несостоятельна уже исходная посылка таких рассуждений. Дела в нашей экономике идут не плохо, особенно если сравнить их с происходящим в развитых капиталистических странах. Темпы роста у нас выше и, главное, стабильнее. Нет в СССР безработицы, кризисов, инфляции. Устойчиво повышается уровень жизни всего населения.

Так что не было и нет предкризисного состояния, которого будут бы послушно подбрасывать мои и мне подобные. Мотив и в самом деле есть, но совсем иной—первому народному хозяйству на рельсы преимущественно интенсивной формы развития.

Ее преимущества, позволяющие добиваться максимального конечного результата с минимумом затрат, настолько очевидны, что многие зарубежные читатели подсчитывают: неужели прежде в СССР не уделяли внимания техническому прогрессу, повышению производительности труда и другим интенсивным факторам? Неужели ради них приходится серьезно перестраивать экономику на рельсы преимущественно интенсивной формы развития.

Ее преимущества, позволяющие добиваться максимального конечного результата с минимумом затрат, настолько очевидны, что многие зарубежные читатели подсчитывают: неужели прежде в СССР не уделяли внимания техническому прогрессу, повышению производительности труда и другим интенсивным факторам? Неужели ради них приходится серьезно перестраивать экономику на рельсы преимущественно интенсивной формы развития.

В нашей стране тоже увидели преимущества интенсивной формы развития не вчера, а в самые первые годы Советской власти. Чтобы убедиться в этом, достаточно посмотреть труды Ленина и партийные документы тех лет. Вовсе не недостаток желания, а отсутствие реальной возможности долгое время не позволяло нам сделать эту форму развития основной. Народное хозяйство приходилось развивать преимущественно вширь — экстенсивно: осваивать новые районы, строить новые заводы, создавать новые отрасли промышленности, вновь и в общественное производство тех, кто в нем прежде не участвовал.

Поступи страна иначе, не было бы у нас сегодня многого из того, что есть. Это и самые современные отрасли производства, и высокий уровень жизни всего населения, и ускоренное десятилетиями назад представляющих собой индустриальный вакуум; это и полная занятость трудоспособного населения и технико-экономическая самостоятельность нашего государства... И самое главное: не было бы необходимости в нынешнем ускоренном интенсивной формы развития производственного и научно-технического потенциала. Предельно обобщенно говоря, нынешнюю советскую экономику без нефти и газа Тюмени, без цветных металлов Сибири и Дальнего Востока, без угля Кузбасса, Экибастуза и юга Красноярского края, без многих миллионов квалифицированных новобранцев.

Этап преимущественно экстенсивного роста никак нельзя было перескочить. Наконец, что, дореволюционная Россия вообще не производила автомобилей и тракторов, зат... ...ает импорта удовлетворяла 85 процентов своих потребностей в металлорежущих станках, на 60 — в машинах для промышленности, на 58 процентов — в технике для сельского хозяйства.

Представьте ситуацию, сложившуюся в годы первых пятилеток, когда началось массовое строительство новых заводов и завершилась коллективизация сельского хозяйства. Многие тысячи только что созданных колхозов вдали от рынков, страшащиеся предприятий—оборудования, а собственное—производство того и другого только нарождалось. И в этот момент перед колхозом стоял вопрос: где взять колхозу сносный трактор, каждому заводу — приемлемое оборудование, а тем более — новейшие виды техники. Одно, конечно, не исключает другого. Пал технический параметры тогда тоже работали по только в общем количестве. Количественный фактор был определяющим. Сейчас из-за изменения условия ранних осенних заморозков. Уже в октябре основоды рассчитывают получить урожай по 300—350 центнеров с гектара.

Опыт соседей взяли на вооружение овощеводы других районов Приднепровья — Дубоссарского, Григориопольского, Суворовского. За счет поторных посадок здесь решили получить по 700 и более центнеров огородной продукции с каждого гектара, повысить рентабельность отрасли.

(ТАСС).

Незабытое старое

На новый технологический режим переведена одна из лучших Тобольского ДСК, чтобы обеспечить выпуск продукции по рецептам, созданным много лет назад. Задние рецептуры ведут к экономии в строительстве традиционные материалы — фигурный кирпич, черепицу, глазурь.

Разумеется, квартиры новостроек благодаря этому становятся наряднее. Но для новых масштабов работ не подходят подвижные, кустарные методы выпуска таких материалов. На их производстве в сумеи специализировать новую технику. В столице Украины организовано научно-производственное объединение, специалисты которого выполнили работы по заказам новостроек — резьбу по камню, дереву, создают декоративные орнаменты.

(ТАСС).

УНИВЕРСАЛ ДЛЯ ЛЬНЯНОГО ПОЛЯ

Комбинированный агрегат, созданный в Дубровенской райсельхозтехнике Витебской области, выполняет валки льнотресты после вылежки, вяжет и скатывает снопы в рулоны. К тому же он усиливает уборку и заготовку долгунца, сокращает затраты ручного труда и делает удобной дальнейшую переработку сырья.

— Хозяйства республики переводят льноводство на индустриальную основу, изыскивают пути повышения эффективности использования сложной техники, — говорит начальник отдела технических культур Минсельхоза БССР А. Карчевский. — Имеющийся подборщик ПТН-1 связывает тресту в снопы, но при отправке с поля они, грузятся вручную. Это требует больших затрат труда, затягивает уборку. А подборщик ПРП-1,6, скатывающий тресту в рулоны, позволяет полностью механизировать процесс. Однако такая продукция неохотно принимается льнозаводами: отрезанные рулоны из-за большой массы плохо пропускают влагу, их трудно вымачивать. Дубровенские специалисты «приняли» обе эти машины работать в одной «упряжке». Теперь лен доставляется на заводы в рулонах, из которых, разогрев их шпагат, легко получить пригодные для вымочки снопы.

Собрать комбинированный агрегат можно в мастерских любого хозяйства. Его чертежи и технические характеристики разосланы агропромам всех районов Белоруссии.

Корр. ТАСС.

Урожай томатов

Овощной сезон до глубокой осени продолжает ныне зеленеющие поля Молдавии. Осенняя ставка в интенсификации отрасли делается на поздние посадки томатов, которые размещаются в республике более чем на тысяче гектаров. Их буйное цветение совпало с началом массовой уборки овощей на основных полях.

Самые крупные массивы находятся в Слободзейском районе. В колхозах имени Мичурина, Стерлеева, Калинина и других хозяйствах, имеющих опыт возделывания поздних помидоров, эти овощи занимают по 100 и более гектаров. Как только были убраны зеленый и зерновой горох, освободившиеся поля тщательно подготовлены и высажены на них рассаду сортов «пистуру» и «новинка Приднестровья», выведенных учеными научно-производственного объединения «Днестр». Томаты быстро созревают, устойчивы к понижению температуры, что особенно важно в условиях ранних осенних заморозков. Уже в октябре основоды рассчитывают получить урожай по 300—350 центнеров с гектара.

Опыт соседей взяли на вооружение овощеводы других районов Приднепровья — Дубоссарского, Григориопольского, Суворовского. За счет поторных посадок здесь решили получить по 700 и более центнеров огородной продукции с каждого гектара, повысить рентабельность отрасли.

(ТАСС).

Незабытое старое

На новый технологический режим переведена одна из лучших Тобольского ДСК, чтобы обеспечить выпуск продукции по рецептам, созданным много лет назад. Задние рецептуры ведут к экономии в строительстве традиционные материалы — фигурный кирпич, черепицу, глазурь.

Разумеется, квартиры новостроек благодаря этому становятся наряднее. Но для новых масштабов работ не подходят подвижные, кустарные методы выпуска таких материалов. На их производстве в сумеи специализировать новую технику. В столице Украины организовано научно-производственное объединение, специалисты которого выполнили работы по заказам новостроек — резьбу по камню, дереву, создают декоративные орнаменты.

(ТАСС).

ЖИВАЯ ВОДА ПУСТЫНИ

...ает для фантастики: ...ое, найденное в пус... ...ыни, позволяет на по... ...ь сверхурожаи ...ых голова и снова увели... ...ечно — чтобы зимой за... ...ерения теплой воды, ...ает из дверкарции: чис... ...ственные воды, поднятые ...ы поверхность, согреи в ...ой — с 15 до 40 гра... ...ов — и «упрятали» в ...ы. А декабре снова под... ...ли обогрели теплицы.

В обоих случаях — единый принцип. Разнообразны — в масштабах. Это уже, как говорится, дело техники. И вот, опираясь на эксперимент, ученые замыслили дело, которое завтра, пожалуй, уже не покажется фантастикой — гигантский аккумулятор солнечной энергии.

...В великих пустынях Средней Азии — Каракум и Кызылкум — найдены подземные хранилища влаги — линзы. Сюда, на 20—30 метров от поверхности, просачивают... ...ки. Это уже, как говорится, дело техники. И вот, опираясь на эксперимент, ученые замыслили дело, которое завтра, пожалуй, уже не покажется фантастикой — гигантский аккумулятор солнечной энергии.

...В великих пустынях Средней Азии — Каракум и Кызылкум — найдены подземные хранилища влаги — линзы. Сюда, на 20—30 метров от поверхности, просачивают... ...ки. Это уже, как говорится, дело техники. И вот, опираясь на эксперимент, ученые замыслили дело, которое завтра, пожалуй, уже не покажется фантастикой — гигантский аккумулятор солнечной энергии. Схема — та же, что и в фантастическом сюжете или в кандидатской диссертации. Летом солнечные лучи, проникающие в теплицы, греют воду, а зимой она отдает тепло и орошает растения. Стоимость такого калориф... ...мулированного тепла в 10—12 раз дешевле, нежели тепло, получаемое сжиганием угля, нефти, газа.

А ведь линзы пресной воды обнаружены на миллионах пустынных гектаров. И пусть не сегодня, но в обозримом будущем — просторы черных и красных песков могут стать краем тепличных комбинатов, поставляющих зимой всей стране фрукты и овощи.

Корр. ТАСС.

Город Усти-над-Орлици считается своего рода текстильной столицей ЧССР. Здесь рядом трудятся коллективы известного ЧИИ хлопчатобумажной промышленности, крупного завода «Элитекс», выпускающего машины для этой отрасли, и одной из самых больших в Европе фабрик по производству ковров, на гербе которой изображена как символ профессии прялка.

НА СНИМКЕ: в цехах «Перлье» испытываются новые многочелночные ткацкие станки, созданные в научно-исследовательском институте хлопчатобумажной промышленности.

Фото ЧТК—ТАСС.

КОРОТКО

● ПРАГА. В распространенном здесь заявлении Чехословацкого союза журналистов выражено полное одобрение решения Советского Союза об одностороннем мораториии на ядерные взрывы. В этом решении мир видит практический шаг к снижению угрозы ядерной войны, пример для других ядерных держав, особенно США. Запрещение ядерных испытаний отвечает интересам всех народов и государств. Вот почему вместе со всем народом нашей страны чехословацкие журналисты поддерживают предложение Советского Союза обсудить на 40-й сессии Генеральной Ассамблеи ООН важнейший вопрос современности — о недопущении милитаризации космического пространства и его мирном освоении.

● ПАРИЖ. С резким осуждением экономического курса правительства, ведущего к дальнейшему падению уровня жизни трудящихся и углублению экономического кризиса, выступила газета французских коммунистов «Юманите».

Как отрицательную насмешку расценивает центральный орган ФКП недавнее заявление министерства по вопросам труда, занятости и профессиональ... ...ного обучения, в котором дается явно приукрашенная оценка экономического положения. О какой «стабилизации рынка занятости, спрашивает газета, может идти речь, если темпы роста безработицы по сравнению с прошлым годом увеличились в два раза, а время «лишних людей» достигла почти 2,5 млн. человек.

● КАБУЛ. Силы безопасности ДРА при активной поддержке населения и отрядов защиты революции продолжают ликвидировать банды наемников, засылаемых на территорию Афганистана из соседних стран. Как сообщает агентство Бахтар, успешные операции против душманов были проведены в провинциях Логар, Парван и Такар. Десятки террористов и диверсантов уничтожены, захвачено большое количество стрелкового оружия западного производства. В провинции Бадгис группа в составе 300 человек со всем имевшимся у них вооружением перешла на сторону народной власти.

● ЛА-ПАС. Здесь состоялся пленум ЦК Компартии Боливии. На нем было принято решение создать в середине января будущего года внеочередной съезд КПБ. В его повестку дня войдут политический доклад, доклад по организационным вопросам, а также обсуждение и принятие новых программных тезисов партии.

● ДЕЛИ. Индия представила Исламабаду неопровержимые доказательства вмешательства Пакистана во внутренние дела республики. Как сообщает газета «Фри пресс джорнэл», пакистанской стороне передано досье, в которых содержатся конкретные факты, свидетельствующие о поддержке, оказываемой режимом Зия-Ульх-Хака сикхским сепаратистам, добивающимся отторжения от Индии стратегически важного северо-западного штата Пенджаб и создания на его территории марионеточного «государства Халистан». В протесте Индии перечислены лагеря на территории Пакистана, где под руководством инструкторов из пакистанских спецслужб проходят террористическую подготовку боевики сикхского сепаратистского отребья.

(ТАСС, 4 сентября).

У НАШИХ ДРУЗЕЙ

Бесомая добавка

...ВАРШАВА. (ТАСС). Линия высокоавольтной электропередачи связала Хмельницкую АЭС в СССР с энергосистемой ПНР. На советско-польской границе в местечке Будомон произошла стыковка линий электропередачи, сооруженных строителями двух стран. Протяженность ее участка, прошедшего по территории ПНР, составила 114 километров.

Завершено строительство одного из крупнейших энергетических объектов в рамках СЭВ. Ежегодно по новой ЛЭП будет передаваться около 2 тыс. мегаватт электроэнергии. 1 тыс. мгат предназначена для нужд народного хозяйства ПНР, столько, сколько производят крупнейшие ТЭЦ республики вместе взятые. Другая половина тратом через территорию Польши пойдет в Венгрию, ГДР, Чехословакию.

Введение в строй новой линии электропередачи позволит повысить стабильность и надежность работы объединенных энергосистем стран—членов СЭВ, откроет новые горизонты для дальнейшего развития сотрудничества братских стран в этой области.

200-ый СТАНОК В СССР

● БЕРЛИН. (ТАСС). Двухсотый с начала пятилетки автоматический шлифовальный станок, изготовленный в Советский Союз коллектив станкостроительного завода «Вема» в городе Ашерслебен. Его производительность является одним из самых передовых в отрасли прежде всего благодаря его широкому участию в решении комплексных задач в рамках социалистической экономической интеграции стран СЭВ.

За последние годы ассортимент нашей продукции значительно расширился, рассказывает один из ведущих инженеров завода Х. Гронвальд. Первостепенное внимание мы уделяем постоянному совершенствованию станков с учетом новейших научно-технических достижений. Все большее место среди них занимают автоматические комплексы, агрегаты с применением промышленных роботов. Продукцией завода «Вема» оснащены предприятия Москвы и Минска, Баку и Новосибирска, Куйбышева и Ульяновска.

В производство пущен шлак

ПРАГА. (ТАСС). 8 тыс. тонн шлака от производства стали переработает в нынешнем году новый сортировочный цех Витковицкого металлургического комбината имени Клемента Готвальда в Остраве (Северо-Моравский край).

Специальные установки магнитной сепарации отберут из шлака не менее 4 тыс. тонн металлической субстанции, которая вновь пойдет в мартены. Экономический эффект от возврата в производство металла, излученного из шлаковых отвалов, составит не менее 17 млн. крон.

СВИДЕТЕЛЬСТВУЕТ ПРЕССА

О КАКОЙ МОРАЛИ ПЕЧЕТСЯ «МОРАЛЬНОЕ БОЛЬШИНСТВО»?

АПН предлагает вниманию читателей статью известного австрийского профессора Фредерика Майера, опубликованную в еженедельнике ГДР «Хорицонт». В ней автор рассказывает о деятельности одной из самых реакционных американских организаций — «Моральное большинство».

Американские врачи обеспокоены тем, что в стране становится все больше людей, страдающих различными нервными расстройствами. Один мой знакомый — психиатр—даже заметил: «Америка очень больна. Мы, врачи, не можем ее вылечить, потому что причины болезни — социальные. Разве это справедливо, когда большинство живет так мало, а меньшинство купается в роскоши?»

Однако нервные расстройства отдельных людей не так страшны для общества, как безумие целой группы, такой, например, как организация «Моральное большинство», считающая ядерную войну — отнюдь не аморальной. Эта организация была основана в 1979 году Джерри Фолуэллом. В ней состоялись два потока самых реакционных сил страны — «новые правые» и «религиозные правые». Начал Фолуэлл свою деятельность еще в 50-е годы, но тогда у него было немного единомышленников. Сейчас его доходы его «империя» достигают 200 миллионов долларов. У организации хватает средств, чтобы содержать собственный «университет», выпускать ежемесячно тиражами газету «Мораал маджорити ринорт», проводить свои ритуальные ... телеи в радиосети.

«Моральное большинство» выступает против любой формы общественного прогресса. Равноправие женщин она считает предрассудком, выступает за вендору «аморальных» книг. К таким она относит романы С. Льюиса, Д. Стейнбека, А. Хаксли. Их она требует запретить. А книги, по ее мнению, «подрывающие устои, просто сжигаются. Возникает вопрос: как это возможно, чтобы в 20 веке идеи Дарвина считали крамольными, а к чуть ли из средневековью мракобесия относились вполне терпимо. Почему так много предрассудков среди жителей США?

Мы часто недоумеваем, что США — высокоразвитая в техническом отношении страна — в социальном плане, по европейским понятиям, живет еще в прошлом веке. Да и в Америке живут рядом по-разно глубоких противоречий. То, о чем мы читали в книгах Теодора Драйзера и Синклера Льюиса, в Америке в ... ...ральности жителей провинциальных городков, актуально и сегодня.

Типичный маленький город США почти всегда демонстрирует уровень самоуверенности и ограниченности его жителей. А провинциальный патриотизм на деле обращается с интернационалом и коммунизмом. Здесь все пропитается вокруг событий местного значения. Инакомыслящие считаются предателями. Здесь есть представители так называемого высшего круга, которые задают тон, и стоящие на низших ступенях социальной лестницы, те, у которых нет шансов улучшить свое положение.

Социальные проблемы здесь мало кого интересуют, их просто игнорируют. Системою не терпят: они мешают быть довольными собой. Считается, что, если ты поддерживаешь ... ...ных, то тем самым подвергаешь ленивых или неприспособленных. Я не ошибусь, если скажу, что это официальная позиция любого уродка — будь то на юге или на севере США.

Именно такой образ мышления и выдвигает организация «Моральное большинство». Ее лозунг: «Бог — наш ...ник». Так заметательно не только мне, чтобы благословение, но и не платить налогов!

Сегодня политический деятель США должен публично демонстрировать свою набожность. В свое время президент Картер по без гордости сообщил своим соответствующим, что «грешил» полетами по 15 раз. Однако, по мнению правых, Картер был слишком терпим в отношении «аморального» секса в США.

«Моральное большинство» настойчиво защищает существующий порядок вещей, считая его угодным господу богу. Все выступления ее чиновников проникнуты неприязнью к инакомыслящим. Так, председатель «Религиозного круглого стола», один из руководителей организации Дуглас Робинсон заявил: «Мне уже надоело слушать, что радикалы и либералы, демы и коммунисты снова выливают на свет. Настало время сынам господним заявить о себе».

Известный сторонник «Морального большинства» адвокат Уильям Уиттемор за веру: Пауль Вейрих требует отказаться от компромисса с атеистами и подчеркивает, что в борьбе с ними будут «такие же жертвы, как и в военном конфликте. От лояльной, с его точки зрения, гуманности необходимо отказаться, ибо правительственные политики должны жестоко преследовать врагов США.

Как все это противоречит тому, к чему призывал третий президент США автор Декларации независимости Томас Джефферсон. Он требовал четкого отделения церкви от государства (он считал, что церкви и верили должны быть в зависимости от ее деятельности, то есть способствуют она социальному прогрессу или тормозит его). Он требовал ограничения власти президента.

Огромная пропасть разделяет эти идеи и идеи «Морального большинства». Джефферсон верил в лучшее в человеке, а «Моральное большинство» — в худшее в нем. От Джефферсона до идеологии «Морального большинства» — не абсурдно ли такое развитие американской истории?

(АПН).

Без созерцающих — с обочин

О новогодних подарках у Тамары Васильевны Латышевой забота с лета... Для каждого из друзей она заботливо припасет и засушит самые красивые листочки, такие оригинальные и нарядные, что впору вместо марки наклеивать. Вскроешь конверт с новогодним поздравлением, а в нем — сувенир. Словно пришел из ушедшего лета, пахнет от русского леса. Маленькая, но существенная это деталь к портрету активистки городского совета общества охраны природы.

Латышева — черноводчанка. Вся жизнь ее связана с городом, марафоном преодолевшим за три-четыре десятка лет огромную дистанцию на типичной для русского Северо-востока провинции до крупного промышленного центра. Выбранное при этом в значимости и авторитете и немало, к сожалению, потерявшем в гармонии природы.

Среда обитания человека — не абстрактное понятие. Крупные экологические системы чаще всего не выдерживают натиска промышленности. Меняются воздух, вода, вид из окон квартиры. По роду своей деятельности старший преподаватель пединститута местного государственного педвуза, разумеется, далека от следствия проблемам, связанным с утилизацией промышленных отходов, активного внедрения безотходных технологий. Но, как черноводчанке, ей далеко не безразлично здоровье родного города. Растет сын. Что получат его сверстники в наследство? — вопрос немаловажный для Латышевой.

— Главным делом,— подчеркивает она,— должно стать сейчас воспитание экологического мировоззрения. Важно не упустить время, вложить в умы и сердца подрастающего поколения опыт наших удач и ошибок. Конечно, нелегко воспитывать, когда вокруг так много отрицательных примеров. Однако компромиссы, терпимы, они дорого нам обходятся. Сетями на отсутствие нужной технологии по обезвреживанию отходящих газов или стоков не могут быть приняты в качестве оправдания. Значит, умные, грамотные люди, создавшие проекты и технику, мало заботились о насущных проблемах охраны природы. Сухую глубже: значит, в свое время в школе и в вузе их не убедили, что человек, что экономика и природа — одно целое.

Вот один пример. На предприятиях черной металлургии сейчас находятся в отвалах многие тонны доменных шлаков. Вместо садов и огородов, к которым так тянутся горожане, вместо лесопарков — безжизненные горы отходов. Разве может, что эти свалки нашего века хранят немалые богатства? Кроме того, что в них содержится ценное для ряда процессов металла, их еще можно переработать на щебень для строительства дорог или шлаковую муку для известкования кислых почв. Но посмотрите? Только нынче, да и то робко, неуверенно наш комбинат начинает работу с отвалами; потребовалось для начала наполнейшего блага для природы, для людей дела... три десятка лет! Быть в конфликте с природой, значит, быть в конфликте с самим собой. Другого выбора у человека нет. Сказое время думать о воспитании работников двадцать первого века.

В этом и нашла себя Тамара Васильевна Латышева. Каждую среду торчится она в городской специализированный кинотеатр «Горн». Встречи в кинозале «Наш друг — природа» приняты доктору и ее аудитории. Младшие школьники слушают Латышеву с интересом. Рассказами о городском парке — хранителе целой коллекции редких деревьев, Городинской даче, Рабинской водохранилище она прививает детям любовь к родному городу, родному краю. А еще — подталкивает их на добрые дела в школе, во дворе, на балконе. Не случайно именно в Черепове показан нашим школьним пример хорошей помощи городской службе зеленого строительства. В не очень ласковое солнцем лето разновозрастным корпусам расстелились у многих школ цветники, созданные по проектам ребят. Вновь возрождается как-то позабытая за последние годы за шумными кампаниями по сбору металлического дома и макулатуры добрая пионерская традиции посадок и инефеста на зеленых насаждениями не только на улицах города, но и в пригородах. Тамара Васильевна, например, с нестареющим чувством восхищения рассказывает о своих детских годах, когда не на автобусе — пешком торопились они в деревню Тоншалово. Отлично справились тогда ученики с поручением, внуши и радуют людей десятилетия из берез и елочек.

Реформа общеобразовательной и профессиональной школы потребовала нового подхода к экологическому воспитанию учащихся. Начинается это дело с учителя, его знаний, навыков, убеждений. В Череповецком педагогическом факультете с вниманием отнеслись к предложению коммуниста Латышевой о спецсеминаре «Воспитание бережного отношения к природе у учащихся школьников». Двадцатичасовая программа стала хорошим подспорьем студентам в организации внеклассной работы с будущими питомцами. Руководитель семинара старается вооружить своих слушательниц всем лучшим, что получилось у коллег в разных уголках страны. И своим личным опытом — тоже. Не случайно ее девчата так удачно выступали на научных студенческих конференциях, готовят доклады и рефераты, замеченные и отмеченные в масштабах общества друзей природы. Как лектор Латышева часто бывает в профессионально-технических училищах, в организациях и учреждениях Череповца. Не случаи красоч, она старается цифрами и фактами показать слушателям всю остроту сегодняшней экологической ситуации. Примеров тому на белом свете предостаточно.

— Общественный контроль над использованием окружающей среды, рациональная, продуманная методика эксплуатации ее ресурсов касается каждого, не устает повторять Латышева.—Простой пример, когда в Череповце перестали пахать в ладные дета сиренью и черемухой, обязан тем самым букетам, а вершее, охапкам, которые, как нам всем казалось думалось, решить и не выносить на пригородных лесов. Далеко не каждому могу доверить пашу с своим семейным теплом. Ухаживаются от жадных рук и глаз полянку ландышей. Ибо боюсь одинажды увидеть полойное пню в одном из дворов Московского проспекта, того, что осталось от посаженной моими руками березки.

Иногда Тамару Васильевну приглашают незнакомые: а что, тебе больше других нужно?

—Больше,— улыбается она,—больше! У меня должность такая — воспитывать ответственных и инициативных. Сумею хоть чуточку смягчить наши общие пробелы в воспитании у людей чувства ответственности, без которой не выжить природе, значит счастлива. Не жаль ни времени, ни сил. То, что мы сейчас в строй — 1985 год. Но на начало июля лица строительстве городских очистных сооружений освоено только 15 процентов расчетной стоимости. На 23 ГПЗ эта цифра составляет 55,9 процента.

Согласно решениям горисполкома, должны были быть подключены к городской канализационной линии дома, объекты соцкультбыта, стоки которых без очистки поступают в реку. Но до сих пор не ликвидирован свободный сток от домов по улицам Ударников, Мохова, Калинина, Парковой, Бородулова и Ленина, от областной филармонии и кинотеатра «Салют».

За сброс неочищенных сточных вод в реку Делекса—приток Вологды — представлены иски Вологодскому мясокомбинату и управлению водопроводно - канализационного хозяйства. Что же препятствует выполнению решения горисполкома? Прежде всего, что, на мой взгляд, не могут работать в проектном режиме. Дело осложняется повышенным по сравнению с нормами содержанием взвешенных частиц в стоках городских промышленных предприятий.

Анализ стоков всех предприятий обнаружил такую картину: предельно допустимая концентрация взвешенных веществ превышена в два, три, а на ряде предприятий и в пять раз. Ясно, что в таких условиях очистные сооружения не в силах справиться со стоками и не могут обеспечивать их полной очистки перед сбросом в реку.

Выход один — расширять очистные сооружения, делать это параллельно с ростом производственных мощностей, строительством новых объектов.

Еще в 1981 году облисполкомом было решение построить дополнительно городские очистные сооружения мощностью 60 тысяч кубометров в сутки в создать новую водоочистки на ливневой канализации 23 ГПЗ мощностью 24 кубических метра в сутки. Срок выполнения их в строй — 1985 год. Но на начало июля лица строительстве городских очистных сооружений освоено только 15 процентов расчетной стоимости. На 23 ГПЗ эта цифра составляет 55,9 процента.

Согласно решениям горисполкома, должны были быть подключены к городской канализационной линии дома, объекты соцкультбыта, стоки которых без очистки поступают в реку. Но до сих пор не ликвидирован свободный сток от домов по улицам Ударников, Мохова, Калинина, Парковой, Бородулова и Ленина, от областной филармонии и кинотеатра «Салют».

За сброс неочищенных сточных вод в реку Делекса—приток Вологды — представлены иски Вологодскому мясокомбинату и управлению водопроводно - канализационного хозяйства.

Что же препятствует расширению очистных сооружений? Прежде всего того, чтобы опережать строительство промышленных и всех других объектов, как требует того наше законодательство, они отстают настолько, что не в состоянии справиться со стоками водоем, произвести по полную, но даже такую очистку, чтобы освободить их от наиболее вредных веществ, приводя в соответствие с нормами допустимой концентрации? Думается, прежде всего причина этого — застарелая привычка некоторых руководителей оценивать деятельность того или иного предприятия лишь по конечному результату — выпуску продукции. Вопросы охраны окружающей среды остаются в стороне, тем более, что вод очистных сооружений может задержать строительство основных объектов.

Довольно часто водоочистные сооружения, их строительство отдаются на откуп различным организациям, отсутствует централизация. Так в в Вологде — заказчиками по строительству городских водоочистных сооружений являются заводы приборостроительный «Гуч», «Электротехмаш», «Северный комбинат» и оптико-механический. Почему же не сосредоточить строительство в одних руках,—например, отдела канализационного строительства горисполкома?

Аналогичная обстановка сложилась и в Соколе. На очистные сооружения с полной биологической очистной поступает стоков на 24 тысячи кубических метра больше, чем предусматривается проектной мощностью. А в стоках Сухонского целлюлозно-бумажного завода количество взвешенных веществ вдвое превышает норму. На предприятии должна быть хорошая локальная очистка, но из-за нарушения в работе сточных вод и отсутствия контроля над их анализом в период выдачи технических данных для проектирования очистных сооружений показатели — и качественные и количественные — были занижены. Работники предприятия семь воздухоудуков, из которых две — резервные, с расходом воздуха 41500 кубометров в час, в то время как сооружения требуют 78000 кубометров воздуха. Вот и отсутствует растворенный кислород в реках, впадающих в ароттенках и на выходе с очистных сооружений.

В настоящее время руководством объединения «Соколбумпром намерено вести эксплуатацию на этом предприятии выпарную станцию, дополнительные воздухоудуки, реконструировать цех улавливания волокна и перевести подшипники на оборотное водоохлаждение. Все это планируется произвести в этом году.

Как предотвратить допущенное в дальнейшем? Для этого нужно, чтобы всем проанализировать причины нележаков во внедрении очистных сооружений, не только для Вологды и Сокола проверены просчеты в проектировании и строительстве, которого, к тому же, на многих предприятиях затягивается.

В одном из выпусков «Родника» (выпуск № 158) было опубликовано интервью с главным инженером проекта территориально-комплексной службы охраны окружающей среды города, разработка которой начата в Череповце. Скорей всего, именно в этом мы и найдем выход из создавшегося положения — вопросы охраны природы требуют комплексного, постоянного изучения и решения. Было бы неплохо начать разработку такой схемы не только в городе Череповце, но и для всей области, чтобы всем, кто занимается охраной природы, не приходилось действовать вслепую.

Г. САЛМАНОВ,
начальник отдела Вологодский гидрохимлаборатории Беломорского бассейнового управления по охране вод.

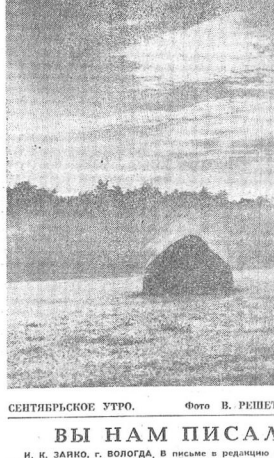

СЕНТЯБРЬСКОЕ УТРО. Фото В. РЕШЕТНИКОВА.

ВЫ НАМ ПИСАЛИ

И. К. ЗАЙКО, г. ВОЛОГДА, в письме в редакцию вы сообщили о массовой гибели рыбы в речке Возьмо, о загрязнении реки стоками синтонкомплекса «Дубровское» совхоза «Красная звезда». Вологодская районная санэпидстанция сообщила, что аварийные выбросы стоков в реку происходят из-за несовершенного способа утилизации. За загрязнение окружающей среды нескорадство примененыи штрафные санкции и ответственным лицам, а также к винонным затягивания строительства системы сооружений по переработке и использованию животноводческих стоков. Окончание строительства и ввод в эксплуатацию этих природоохранных объектов планируется осуществить внутрихозяйственному списку объединения по свиноводству «Вологодское», в нынешнем году.

● ТРЕВОЖНЫЙ СИГНАЛ

И МЕСТА НЕ УЗНАЛИ

Я до глубины души возмущена фактом варварского отношения к природе, к чистым и красивым сливающимся в Кубенское озера 12 августа. Мы с семьей, когда приезжаем в деревню отдыхать, стараемся попасть на Кубенское озеро, чтобы отдохнуть, искупаться и «своего» места не узнали. Повсюду валялись целлофановые пакеты, бумага, банки, бутылки (мы убрали 26 штук), а сколько бы того стекла...

10 августа мы тоже были на этом месте, тут стояли палатки, как нам сказали женщины, работницы 23 ГПЗ: «Надо где-то отдыхать». Но разве это отдых? Что они оставили после себя? А если так будут поступать каждый день, что будет с озером?

Это было на 75-м километре по Кирилловской дороге, недалеко от деревни Минино, где речка впадает в Кубенское.

В. ФУРЯЕВА.

«РОДНИКУ» ОТВЕЧАЮТ

На критическую корреспонденцию «БЕЗОТХОДНАЯ ЭКОНОМИЯ», опубликованную в 159 выпуске «Родника», ответили:

Исполняющий обязанности главного инженера 23 ГПЗ В. В. ЗАЙЦЕВ.

Действительно, как указано в корреспонденции, в последние годы количество сданного в нефтеснаб отработанного масла было значительно. В течение 1984 года была отработана система по сбору и утилизации нефтепродуктов в Ярославль. В настоящее время сдача масла на нефтебазу увеличена. Только за первое полугодие завод сдал 648 тонн (для сравнения — за 1984 год сдано 725 тонн). До второго квартала 1985 года заключен договор с Вологодским политехническим институтом на разработку конструкции горелочного устройства и исследования сжигания отработанных смазочно-охлаждающих жидкостей, что даст возможность полнее использовать остатки нефтепродуктов, а также частично снизить трудоемкие расходы на перевозку отходов в Ярославль путем сжигания их на месте, посредственно на заводе в ноябре. Ожидаемый эффект — экономии нефтепродуктов в размере около 600 тонн в год. Проектные задания на строительство 23 ГПЗ предусматривалось сжигание и утилизация промышленных отходов на городской свалке, поэтому затраты на проектирование и строительства полигона производили с сводном сметно-финансовом расчете по строительству не предусмотрен. Практически оказалось, что городская свалка мала, а 23 ГПЗ был вынужден организовать свалку нам временно на своей территории. Одновременно был поднят вопрос по отводу участка под полигон промоходов. Изначально в 1975 года, предлагалось несколько вариантов размещения свалки, однако из-за различных причин (близость грунтовых вод, большой объем сносимых домов и др.) площадь под свалку не определена и по сей день.

Ярославский институт «Гипрокоммунстроя» готов вести работы по проектированию нового полигона. В случае готовности в 1985 году всей необходимой документации работы по проектированию полигона будут закончены в 1987-88 году.

* * *

Главный инженер объединения «Вологдаавтотранс» Н. А. ЗАКРЕПИН.

В настоящее время мойка для автомобилей в автоколонне № 1116 работает. На станции технического обслуживания автомобилей получена новая автоматическая мойка, монтаж которой будет завершен в четвертом квартале текущего года.

* * *

Главный инженер управления «Вологдаэнергомонтаж» Д. А. ЯДРИНСКИЙ.

В целях уменьшения загрязнения окружающей среды по поводам Вологодского ДСУ-1, в ведении которого находится асфальтобетонный завод в деревне Аксаково, планируется следующие мероприятия: произвести очистку грязеотстойника с бензомаслоулавливателем от отходов, производить своевременную вывозку стоков, выполнить дренирующий дар вдоль пучьи, а в будущем построить железобетонную трубу по ручью, выполнить работы по отведению всех загрязненных дождевых стоков в грязеотстойник и установить цикловую сухой очистки на сушильном барабане на линии по приготовлению минерального порошка.

СТАРЫЙ ПАРК

Промышленные звуки бензопилы, прерываемые с полетнее дерево, раздались одражды в старинном парке. С тревожным криком поднялась с очеад стая птиц и закружилась над сосонами. С шумом упало первое дерево. И на этот звук первыми прибежали ретитники из расположенной неподалеку школы. Они подбирали оставшихся в живых еще не оперившихся птенцов. У родных, в которых прежде был парк, стали останавливаться взрослые, возмущенные творившимся на их глазах. Вскоре подошел.

Всем, конечно, было хорошо известно, что у парка, на центральной площади Кременского Городка, в которых будут строиться Дом культуры и кафе, по зачем же валить деревья?

На этот вопрос могли бы ответить в проектном институте «Вологодгражданпроекта», по заамыслу которого на правильнаюмник в парку Домом культуры и кафе должны были строить — уже в самом парке — котельную со сквозным углем, трансформаторную подстанцию, в которых, тоже через парк, протянули бы воздушную линию электросети. Через весь парк должна была пройти линия канализации в полю подземной фильтрации, а оно тоже запроектировано на парковой территории. Таким образом колостеть парка решен был исчезнуть почти полностью.

И пока опаратонные жителям приходилось вести борьбу на лихих лесорубов, было сведено 28 деревьев. Кинулись искать виновных, да где так... С момента принятия проекта в районе сменился не один архитектор, обновился и состав райисполкома. Однако всех было ясно, что парк надо спасать.

* * *

Научными лапами торчали корни вывороченных пней, когда пришли мы в парк впервые с Н. В. Ордынским. Адвокат по профессии, защищает он не только людей, но теперь вот и деревья.

— Для нас, коренных жителей Кременского Городка, с этим парком очень много сказано,— говорит он.— Здесь гуляли в юности, влюблялись... Будь не только тем он пенсе, что является, говоря казенным языком, природным объектом, местом, где можно отдохнуть. Парк очень связан с историей села, с памятью предков. Вот только благоустроить его надо. подсадить молодые деревья — некоторые старые сосны стали сохнуть. Скамейки поставить, убрать в другое место танцплощадку... По моему мнению, и не только по моему, строить кафе, торговые предприятия нужно в вообще не здесь, а да торговыми рядами, на берегу Юга.

Приезжают сюда проектанты — нужие здесь люди, которым некогда вникнуть в сложившийся годами уклад жизни села, учитывать своеобразие каждого населенного пункта, — продолжал Василий Васильевич. — Вот был бы свой, а не приезжий архитектор...

С кем ни заговоришь о происшедшем в селе случае, все уже смотрят на дело в сознуюности с другими новоладными в Кременском Д. П. Плутуиной, охраны природы.

На пенсии кавалер ордена Ленина А. Е. Вишнякова, по общественной работы не бросает. Она и санитарный инспектор, и народный контролер.

— Что говорить о старом парке, когда и новый, заложенный к 60-летию Победы, находится под угрозой,— рассуждает она руками.— Нет у него хозяина. Погода стоит жаркая, сохнут молодые кедры, хоть бы школьникам поручили поливать. Есть у нас и еще один старый парк — больничный. Не разгородили его, выгнали. И вообще есть у нас в селе где где руки приложить и архитектору, и акти ту организации общества охраны природы. Конечно, то, что строительством у нас занялись — и Дом культуры, и кафе, а еще будет в центре новая гостиница, уже хорошо, но ведь с душой надо к этому подходить, а не по-казенному.

* * *

Попытка сноса парка всколыхнула общественность села. Этот случай вышел за пределы района. Ну, а что же все-таки будет с парком?

— В облисполкоме учли общественное мнение и решили изменить проект, — сообщил при встрече главный архитектор области Л. П. Плутуиной.

— Но может не радовать такое отношение людей к облику родного села. Решено не только сохранить старый парк в селе будет скоро молодая центральная, а если Дом культуры и кафе определят ее строительство, то несколько метров тротоклов можно временно разместить по соседству — в здании деревообрабатывающего цеха. Канализацию прогнуут в противоположном направлении, а подстанция будет питаться от подземного кабеля. Изменений проект экономически даже выгоднее — котельная обошлась бы в семьдесят тысяч рублей. Расходы на дополнительное проектирование — тысячи полторы, две.

А. БАЛАЕВ.

Зам. редактора Г. А. АКИНЬОВ.

ВС—03800. Газета выходит 300 раз в году. Объем 2 п. л. Индекс 51080. Печать высокая. Тир. 110000. Зак. 6317.

Вологодская областная типография, 160001, г. Вологда, ул. Челюскинцев.

ВЫПУСК № 161

● ПРОБЛЕМЫ ОБСУЖДЕНИЯ — ПРЕССЕ

В ОБЩЕСТВЕННОЙ ПРИЕМНОЙ «КРАСНОГО СЕВЕРА»

В Вологде (в сентябре, 5 гор. Вологда, в общественной приемной «Красного Северо» (ул. Мира, 3, комнаты 15, третий этаж) с 15 до 18 часов состоится очередной прием граждан.

Консультации по вопросам трудового, жилищного, гражданского, бытового и семейного характера, по вопросам права дает старший помощник прокурора области Т. Н. Молчанова

Смотрите, слушайте

ТЕЛЕВИДЕНИЕ

ПЯТНИЦА, 6 СЕНТЯБРЯ
ПЕРВАЯ ПРОГРАММА

8.00 — «Время», 8.35 — «Мира животных», 9.35 — «Вкусно и просто». Художественный фильм. 1-я серия. 10.40 — «Рассвет нового». Образцово. 14.30 — Новости. 14.45 — «Сельские горизонты». Документальные фильмы. «Наша сестра — доярка». Фильм второй. 16.10 — «Деловая речь». 16.40 — «В гостях — Москва». «Беседа с Ниной Ивановой». Художественный фильм. 17.45 — «Труд и знания». «Сегодня в мире». 19.05 — Фестиваль народов дружбы. Выступление участников художественной программы XII Всемирного фестиваля молодежи и студентов в Москве. 19.55 — Выдающиеся исполнители фильма «Дорога к себе». 2-я серия. 21.00 — «Время». 21.35 — «Спортлото».

ВТОРАЯ ПРОГРАММА

8.15 — Премьера документального фильма «Шедевры мутной воды». 8.35, 9.35 — «Мира». 2-я серия. 9.05, 12.45 — Английский язык. 1-й год. 10.10 — Учащимся — общая биология. 10.35, 11.45 — География. 5-й класс. 11.10 — Физика. 7-й класс. 13.10 — Общая биология. 9-й класс. 13.40 — Основы марксистско-ленинской философии. 14.10 — «Подарок нашему Отечеству». Концерт ансамбля «Русская». 16.10 — Международный технический диалог. 16.00 — Новости. 18.10 — Спортивная гимнастика. Кубок земли Вологодской. Информационная программа. 18.45 — Безопасность. Встреча ветеранов 2-й гвардейской танковой армии. 20.00 — «Спокойной ночи, малыши». 20.15 — «Человек. Земля. Космос». 21.00 — «Время». 21.35 — Премьера художественного фильма «Сказка лесу».

РАДИО

ПЕРЕДАЧИ ПО ВОЛОГ

6.10 — 6.50 — Последние 6.50 — 7.00 — Пер
«Суббота комсомольцев
7.20 — 7.40 — Радиоко
«Служба 01». 8.25 — «
Обзор газет «Красный Сев
«Вологодский комсомолец
— 8.45 — Передача «Сем
встречи». 8.45—9.00 — Р
Петер «Воспоминания». 10
мосек. Температура воздуха
ночью 5—10, днем 16—21 гра
дус тепла.

«Курс—технический прогр

ТОВАРЫ—ПОЧТОЙ!

ВНИМАНИЮ ПОКУПАТЕЛЕЙ!

МОСКОВСКАЯ ЦЕНТРАЛЬНАЯ ТОРГОВА
БАЗА РОСПОСЛЫТОРГА

ВЫСЫЛАЕТ ПО ЗАКАЗАМ

МУЗЫКАЛЬНЫЕ ТОВАРЫ

БАЯН «ОГОНЕК-2» Кировского производственного об
пения. 48×80-II — 55 руб.
ГАРМОНЬ «НАЦИОНАЛЬНУЮ» Казанской фабрики, 18
пятиголосную, одноклавишную, однорядную с одним регис
— 50 руб.
ГИТАРУ АКУСТИЧЕСКУЮ шестиструнную Ленинград
фабрики — от 22 до 25 руб.
БАЛАЛАЙКУ-ПРИМА трехструнную — 15 руб.
АККОРД СТРУН для семиструнной гитары — 4 руб. 50
АККОРД СТРУН для шестиструнной — 4 руб.

МАГНИТОФОН

«СПУТНИК-40»— кассетный магнитофон 4 класса, сте
движения ленты 2,38 и 4,76 см/сек (прием заказов до 1 окт
1985 г.) — 165 руб.

ЭЛЕКТРОФОН

«РОССИЯ-323-МОНО» с выносной колонкой — для проигр
пия грампластинок — 55 руб.

РАДИОПРИЕМНИКИ

«ЛЕНИНГРАД-010-СТЕРЕО» — высшего класса, девятир
зонный, с двумя акустическими колонками: питание от
127/220 в или от 6 элементов «373» — 191 руб. 02 коп.
«СПИДОЛА-232-В3Ф» — восьмиламповый; питание
элементов «373» — 111 руб. 02 коп.
«ОКЕАН-214» — восьмиламповый; корпус облицовыв
ными породами древесины и светлым пластиком. работо
сети 127/220 в или от 6 элементов «373» — 126 руб. 02 коп.
«СОКОЛ-308» в экспортном исполнении — трехдиапазонн
(СВ, КВ, УКВ); питание от 6 элементов «343» — 79 руб
«РОССИЯ-303» — трехдиапазонный; питание от 4 элем
типа «316» — 59 руб. 70 коп.
«СЕЛГА-405» в кожаном чехле с ручкой переноса, двух
пазонный; питание от 5 элементов «316» — 34 руб. 40 коп.
«СОКОЛ-405» — двухдиапазонный, питание от 6 элем
«316» — 31 руб. 90 коп.
ГРОМКОГОВОРИТЕЛЬ ТРЕХПРОГРАММНЫЙ — для
ма и воспроизведения 3-х программ радиовещания — 2
20 коп.
ГРОМКОГОВОРИТЕЛЬ ОДНОПРОГРАММНЫЙ — для
и воспроизведения программы радиовещания — 5 руб.

РАДИОТОВАРЫ

СТЕРЕОНАУШНИКИ ТДС-6 (соединительный штекер
4 краевых и 1 центральный контакт) — 28 руб.
СТЕРЕОНАУШНИКИ ТДС-4 (полоса воспроизводимых
от 20 до 20000 гц) — 19 руб.
КАССЕТУ МК-60 — 4 руб.
ГОЛОВКУ 1ЗК-661 к монофоническим радиолам и электр
нам — 80 коп.
ГОЛОВКУ 1ЗКУ-631р к стереофоническим радиолам —
ОСЦИЛЛОГРАФ ОМЛ-2М для радиолюбителя — 125 р
БЛОК БСП-5—для питания напряжением от 4,5 до 12
нагрузке не более 300 ма батоной радиоаппаратуры — 30
МИКРОДВИГАТЕЛЬ МДП-1 — для конструи
ния электрифицированных игрушек — 1 руб.
РЕДУКТОР Р-1 (для МДП-1) — 1 руб.
ПЕРЕГОВОРНОЕ УСТРОЙСТВО игровое — для двухс
ней связи между двумя абонентами, находящимися на р
ниями от 5 до 200 метров (между квартирами, дачами, ш
родителей с ребенком, находящимся в детской комнате, м
детьми во время игр); комплектуется кабелем длиной 15 м
и 2 батареями «Крона» или «Корунда» — 29 руб.
ТЕЛЕФОННЫЙ АППАРАТ с круглым наборным дис
27 руб. 55 коп.

БАЗА ВЫСЫЛАЕТ ТАКЖЕ

ФОТОКИНОТОВАРЫ, ЧАСЫ, ЮВЕЛИРНЫЕ ИЗДЕЛИ
ЗОЛОТА (кольца, серьги, цепи, подвески), ДЕТСКИЕ ИГР
И КУКЛЫ, ПОСТЕЛЬНОЕ БЕЛЬЕ (полосатые, пр
шаленные), ГАЛАНТЕРЕЙНЫЕ, ПАРФЮМЕРНО-КОСМ
ЧЕСКИЕ ТОВАРЫ, КОВРОВЫЕ ИЗДЕЛИЯ, ЗАПАСНЫЕ
ТИ И ДВИГАТЕЛИ К МОТОЦИКЛАМ «ИВА-250», «ИВА
МНОГИЕ ДРУГИЕ ТОВАРЫ, с ассортиментом которых вы
ж ознакомиться по каталогам Роспоследторга: «Товары
той», «Запасные части к мотоциклам», «Радиодетали».

База высылает товары наложенным платежом (оплат
изводится на почте при получении посылки).

Правильно и аккуратно оформленные заказы направ
по адресу: 111126, г. Москва, Е-126, ул. Авиаматорная, 50,
ральная торговая база Роспоследторга.

НАШ АДРЕС: Вологда-1, ул. Челюскинцев.

Вход с улицы Октябрьской
ПОЧТОВЫЙ ИНДЕКС 160001.

ТЕЛЕФОНЫ: зам. редактора — 2-31-41, зам. редактора
2-31-26, отделы промышленности — 2-32-51, сельского
2-53-31, отделы партийной жизни — 2-55-70, пропаг
марксизма-ленинизма — 2-01-72, промышленности
порта — 2-05-13, 2-10-62, строительства — 2-55-30, сель
зяйственный — 2-04-85, советского строительства — 2-5
2-03-37, культуры — 2-53-23, писем — 2-53-24, отдел
писем трудящихся и работы с рабселькорами — 1-42-44, пр
правная писем — 2-00-33, бухгалтерия — 2-53-40, прие
явлений — 2-04-61.