ПРОЛЕТАРИИ ВСЕХ СТРАН, СОЕДИНЯЙТЕСЬ!

СЕВЕРНЫЙ КРАЙ

ГАЗЕТА ОСНОВАНА В МАЕ 1917 ГОДА
Выходит шесть раз в неделю

СРЕДА, 5 ИЮНЯ 1985 года
№ 128 (20392)

Цена 3 коп.

ОРГАН ВОЛОГОДСКОГО ОБЛАСТНОГО КОМИТЕТА КПСС И ОБЛАСТНОГО СОВЕТА НАРОДНЫХ ДЕПУТАТОВ

ПО СТРАНЕ СОВЕТОВ

ТЫНДА (Амурская область), 4. Специальности операторов и электромехаников по обслуживанию ЭВМ получила большая группа выпускников Тындинской средней школы, над которой шефствует трест «Мостострой-10». Для молодых, решивших посвятить себя занятиям вычислительной техникой, на этом предприятии зарезервированы рабочие места. Такой заинтересованный подход к подготовке рабочей смены проявляют и другие промышленные предприятия, строительные организации БАМа, шефствующие над школами прирасссольных поселков. Ребята проходят практику в цехах и на строительных площадках под руководством опытных наставников и мастеров.

ОДЕССА, 4. Оптимальные технологические программы для токарных автоматизированных линий на Одесском заводе радиально-сверлильных станков составили учащиеся базового СПТУ-31. Теперь весь токарный парк предприятия, оборудованный вычислительными машинами, обслуживают только выпускники этого училища. Подготовке высококвалифицированных специалистов значительно способствовала разработка комплексного плана по бототехнике, обслуживанию гибких автоматизированных производств, создано центра ускоренных методов обучения. Ребята получают практику в цехах и на строительных площадках под руководством опытных наставников и мастеров.

РИГА, 4. В испытательный полигон украинских ученых превратились причалы крупной перевалочной нефтебазы приморского города Вентспилса. Здесь внедрена система автоматического анализа посторонних примесей в нефтяуе-дутах, созданная в Институте технической теплофизики Академии наук Украины. Такой прибор определяет степень чистоты веществ в считанные секунды. Прежде на это уходило три-четыре часа, что удлиняло сроки отправки танкеров. (ТАСС).

ГОРОДУ — ДОСТОЙНУЮ ВСТРЕЧУ!

СЕЛУ — НАДЕЖНЫЕ ДОРОГИ

В комплексной программе социального переустройства села важное место отводится развитию дорожно-транспортной сети. С начала одиннадцатой пятилетки она увеличилась более чем на тысячу восемьсот километров. Однако плотность дорог в области явно недостаточна. Девять районов не имеют устойчивой транспортной связи с областным центром, сорок колхозов и совхозов — с районными центрами. Не отвечают требованиям современного сельскохозяйственного производства внутрихозяйственные дороги.

В предстоящей пятилетке намечается рост объемов дорожного строительства. С этой целью управлению «Вологодавтодор» предстоит построить не менее 1450 километров автотрасс общего пользования, коллективам треста «Дорспецстрой» — около тысячи триста и объединению «Вологдамелиорация» — тысячу километров внутрихозяйственных дорог.

Во многом реализация намеченного зависит от стабильной и высокопроизводительной работы дорожников в завершающем году пятилетки, на который они взяли обязательство ввести в эксплуатацию 536 километров автомобильных дорог.

Для успешного выполнения обязательств у трудовых коллективов есть все возможности. За минувшие годы немало сделано по дальнейшему развитию материально-технической базы дорожных организаций, строительству жилья и объектов социальбыта. Все это позволяет создать условия для производительного труда дорожников, повышения его качества и достижения высоких конечных результатов с меньшими затратами сил, средств и времени.

Условия для стабильной работы в наиболее благоприятный летний период многие дорожники обеспечили минувшей зимой, успешно справившись с заданиями по вывозке и пусковым и задельным объектам стройматтериалов, своевременно подготовив технику и оборудование асфальтобетонных заводов.

Важным стимулом ускорения строительства дорог стало повсеместно развернувшееся социалистическое соревнование под девизом «40-летию Победы — сорок ударных недель». В ходе его многие коллективы бригад и участков рапортовали о досрочном выполнении заданий пятилетки. В коллективах выросло число передовиков и новаторов производства. Опыт их работы обобщен и распространяется среди экипажей, бригад, участков и управлений.

Стремясь не только закрепить, но и развить успехи, достигнутые в минувшие месяцы года, передовики и лидеры социалистического соревнования пересмотрели ранее принятые обязательства, взяв новые, более напряженные.

Однако на фоне результатов лучших коллективов ясней видно, что темпы возведения дорог должны быть гораздо выше. Одна из возможностей добиться ускорения — проведение ударного месячника по строительству и ремонту дорог. За время его дорожники совместно с коллективами промышленных предприятий, колхозов и совхозов, транспортных и других организаций успевают выполнить значительные объемы работ и создать предпосылки для успешного завершения заданий года. За время нынешнего ударного месячника, который проводится с 3 июня по 3 июля, силами трудовых коллективов районов и дорожников «Вологдавтодора» необходимо возвести земляное полотно на 65 километров, построить 88 километров новых дорог, вывезти 510 тысяч кубометров строительных материалов и выполнить другие работы.

Напряженные задания доведены до коллективов подразделений управлений «Севзавтодор» и треста «Дорспецстрой». Опыт проведения ударных месячников учит тому, что с наибольшей отдачей используют рабочее время, технику и рабочую силу там, где своевременно создавали механизированные звенья по строительству и ремонту дорог, способные вести объекты от «нуля до ключа». При такой организации труда легче решать все возникающие вопросы, создать хорошие бытовые условия для работающих, организовать горячее питание.

Объединение сил дорожников и их партнеров — коллективов предприятий и организаций, колхозов и совхозов позволит руководителям штабов по проведению ударного месячника, которые созданы в районах, партийным и профсоюзным организациям совместно с хозяйственными руководителями и специалистами развернуть действенное социалистическое соревнование между звеньями и отрядами с ежедневным подведением его итогов и обобщением опыта лучших производственников и коллективов.

В период месячника необходимо с максимальной отдачей использовать технику. С этой целью повсеместно надо организовать работу в полторы-две смены и по скользящему графику. При этом до каждого работающего следует довести дневные и месячные задания, меры морального и материального поощрения за их перевыполнение.

Одной из важных гарантий безусловного выполнения не только заданий ударного месячника, но и года в целом является забота о повышении производительности труда и его качества. Этого добиваются прежде всего в тех коллективах, где работа ведется по сквозному бригадному подряду, организовано соревнование по принципу «Рабочей эстафеты», девиз которого «От взаимных претензий — к взаимопомощи». Объединяя интересы всех участников строительства автодорог, подряд позволяет добиваться своевременной сдачи объектов. Почучительный опыт внедрения бригадной формы организации труда накоплен в Вологодском, Великоустюгском дорожных управлениях, Шексинском, Сямженской мехколоннах и многих других подразделениях.

Первостепенное внимание надо, как того требуют решения апрельского (1985 г.) Пленума ЦК КПСС, во всех коллективах уделять дальнейшему совершенствованию организаторской и массово-политической работы, повышению дисциплины, организованности, деловитости. А между тем в ряде подразделений управления «Вологодавтодор», треста «Дорспецстрой» не дают должной оценки каждому случаю прогула, опоздания на работу, преждевременному уходу с нее, низкого качества труда. Все это ведет к лишней затрате средств и материалов, затягивает сдачу новых участков дорог и ремонт действующих магистралей.

Важной и неотложной задачей исполкомов местных Советов народных депутатов, их актива является постоянная помощь дорожным организациям в комплексном решении вопросов социально-экономического развития коллективов.

Безотлагательное решение этих и многих других вопросов, создание условий для эффективного и качественного труда дорожников, постоянная помощь им, а не только в дни ударного месячника, коллективам предприятий, строек, колхозов и совхозов, транспортников, всех заинтересованных в создании надежной автомобильной сети будет способствовать дальнейшему развитию отраслей экономики области, ускорит социальное переустройство села.

ВАХТА ПОРТОВИКОВ

В Вологодском речном порту сейчас напряженная пора: в больших маспитабах ведутся ремеработка, отправка водными путями различных народнохозяйственных грузов. И чтобы транспортный конвейер не давал сбоев, многие портовики трудятся по-ударному.

Готовя достойную встречу XXVII съезду КПСС, первым в порту пересмотрел свои обязательства коллектив цеха, которым руководит А. Н. Ситов. Портовики решили выполнить план пяти лет по переработке грузов к 7 октября. Эту инициативу поддержали звенья портовых рабочих, возглавляемые Ю. С. Волоховым, О. В. Сидоровым.

А. ПОЛЯКОВ.

НА СВЕРХПЛАНОВЫЙ СЧЕТ

Среди подразделений производственного объединения «Азмофос» широко развернулось социалистическое соревнование за достойную встречу XXVII съезда партии, успешное выполнение плановых заданий и обязательств.

Тон в трудовом соперничестве задает коллектив сернокислотного производства. Здесь большое внимание уделяется повышению эффективности использования оборудования, рациональному расходованию сырья и материалов. С начала года сернокислотчики повысили производительность труда на 3,1 процента, записали на свой сверхплановый счет около восьми тысяч тонн продукции, сэкономили 1600 тонн серного колчедана, около 40 тысяч гигакалорий теплоэнергии, несколько десятков тысяч кубометров химочищенной и оборотной воды. В. СЕМЕНОВ.

МАСТЕР ТРАССЫ

В Нюксенском линейном производственном управлении газопровода «Сияние Севера» немало настоящих мастеров своего дела. Тон передовикам соревнования здесь задает слесарь по ремонту и обслуживанию технологических установок Н. В. Мельченко.

Николай Владимирович — опытный производственник, наставник молодежи, активный рационализатор. Более десяти лет трудится он на компрессорной станции, за это время в совершенстве освоил

Полтора десятка лет работает в управлении «Центрэнергремонт» бригадир монтажников Владимир Иванович Шляхтинцев. Все операции коллектив проводит качественно, с опережением графика. Недавно бригадир награжден орденом Трудовой Славы III степени.

Фото Н. ЧЕСНОКОВА.

КАЖДОЙ ФЕРМЕ — ДОСТАТОК КОРМОВ

НА ПОТОКЕ — ГРАНУЛЫ

● На птицефабрике «Вологодская» агрегаты по приготовлению витаминно-травяного корма работают круглосуточно.

● За лето решено запасти не менее 750 тонн продукции.

● Кормопроизводство передано безнарядному механизированному звену.

Хозяйства треста «Птицепром» имеют небольшую площадь пашни. Но используют ее умело. Так, на птицефабрике «Череповецкая» с 800 гектаров ежегодно запасают до 2500 тонн витаминных кормов. Так же недаром окупают труд земледельцев поля птицефабрики «Ермаково». Не уступают в эффективности земледелыцвания и трудящиеи птицефабрики «Вологодская». Здесь в прошлом году менее чем с четырехсот гектаров пашни приготовили 830 тонн витаминных гранул, перекрыв план на 130 тонн, для подсобного хозяйства запасли свыше трехсот тонн сена и силоса. Урожайность каждого гектара значительно превысила двести центнеров зеленой массы. На производство тонны обезвоженного корма затрачено менее шести человеко-часов, себестоимость ее на принадцать рублей ниже плановой.

Недавно соседние хозяйства поделились с птицефабрикой своей землей. Естественно, объем заготовки кормов стал возрастать. От этого выиграли они сами и потребители их продукции.

— Выиграли в том, — поясняет главный агроном хозяйства Л. А. Романова, — что при добавлении травяных гранул в корм птицам повышается их яйценоскость, качество яиц.

Поэтому в тресте «Птицепром» «зеленую жатву» начали при полной благоприятной возможности. Вот и на птицефабрике «Вологодская» поровно июня были опробованы под поружной оби агрегата огневой сушки, выпущены первые тонны продукции.

— К косовице озимой ржи, посеянной на корм, приступили в самое лучшее время, — продолжает агроном. — Рожь начинает выходить в трубку. Промедли на два-три дня с уборкой — неизбежны потери в качестве корма. Мы же обычно заготовляем высококлассную продукцию.

Не только от количества, но и от качества приготовленных гранул зависит оплата труда кормозаготовителей. Так что они все стараются делать на совесть. Кормопроизводство в хозяйстве передано безнарядному механизированному звену, которым второй год руководит А. Ф. Чекалев. Члены звена выводят на поля органические удобрения, пашут, культивируют, боронят поля, засевают их. А теперь приготовляют травяные гранулы. Большинство рабочих — не новички в своем деле. К примеру, звеньевой уже шестнадцатый сезон и пашет, и заготовляет продукцию для АВМ.

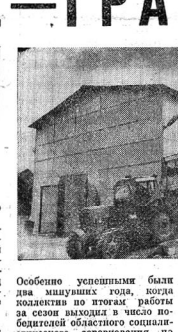

Особенно успешными были два минувших года, когда коллектив по итогам работы за сезон выходил в число победителей областного социалистического соревнования по заготовке обезвоженных кормов.

Как и прошлым летом, оба АВМ-0,65 с первого дня задействованы круглосуточно, исключая недолгий перерыв в ночное время для проведения техуходов за машинами. На косовице занят КУФ-1,8, агрегатируемый МТЗ, на отвозке зелени — трактор с необходимым количеством прицепов. Рядом стоят запасная косилка, чтобы не допускать простоя АВМ в случае поломки работающей на поле.

— Для косовицы трав в большой мере стараемся использовать утренние, вечерние и ночные часы, — говорит А. Ф. Чекалев, — когда в растениях содержится наибольшее количество ценных питательных веществ. Обязательствами намечено приготовить семьсот пятьдесят тонн гранул, примерно по десять тонн в сутки. С этим заданием, думаю, справимся, более того, мы поставили цель превзойти рубеж прошлого года.

Уверенность звеньевого основана не только на трудовом энтузиазме своих товарищей, но и строгом агрономическом расчете зеленого конвейера, хорошем урожае трав. Озимая рожь сейчас дает не менее 170—180 центнеров массы на гектаре (по-хозяйски было ухожено поле). После ее косовицы поле вспашут и засеют однолетними. Затем будут убирать смеси клевера с тимофеевкой, смеси однолетних, а в конце сезона — отаву многолетних и повторный посев однолетних трав. Это и обеспечит АВМ зеленой массой на все лето, позволит выполнить план по заготовке силоса и сена.

Вместе с директором птицефабрики В. В. Булановым побывали на всех участках зеленой жатвы. Неплохо работают кормозаготовители. Они так оборудовали свои машины и прицепы, что не допускают потерь зеленой массы при на поле, ни в дороге. У машинистов АВМ и гранулятоpщиков тоже полный порядок. На учете каждый килограмм гранул. Вся продукция перед складированием взвешивается. Ныне на сушильном комплексе установлены бункера-накопители объемом почти на десять тонн, что по только позволило наладить контроль за выпуском кормов, но и решить проблему с их временным хранением, эффективней использовать транспорт на перевозке.

«Зеленая жатва» на птицефабрике «Вологодская» набирает темпы. Приготовленные кормов под железной крышей по прекращается в любую погоду.

В. ШАВЕРИН,
наш спец. корр.

На снимках: звеньевой А. Ф. Чекалев; на сушильном комплексе.

Фото О. КОНОНЕНКО.

ЖИВОТНОВОДСТВО — УДАРНЫЙ ФРОНТ

ПЯТИЛЕТКУ — К ОКТЯБРЮ

Растет, строится центральная усадьба устюженского колхоза «Светлый путь». Во многих квартирах живут работники животноводческого комплекса, который неподалеку от деревни. Здесь содержится почти половина дойного стада хозяйства. Поэтому и внимание к нему особое. Люди работают по методу коллективного подряда за конечный результат.

Коллектив комплекса успешно справляется со своими задачами. По итогам соревнования среди животноводов района за минувший год комплекс колхоза «Светлый путь» признан победителем.

Благоприятная обстановка сложилась в животноводстве в текущем году. Старт взят, можно сказать, неплохой. С начала года продуктивность скота увеличилась на 26 процентов.

Рост продуктивности молочного скота — это результат крепнущей год от года кормовой базы. В прошлом году планы по заготовке сена, силоса были перевыполнены. Высокий урожай зерновых позволил завершить в сжатые сроки. И не испытывали животноводы трудностей с кормами ни в апреле, ни в мае. Рацион, как и осенью, был богатый.

С главным зоотехником колхоза М. А. Суетниным подсчитываем, когда будет завершена пятилетка.

— Учитывая, что мы свои планы четырех лет продали 421 тонну молока, — объяснил Михаил Александрович, — пятилетку выполним досрочно, к первому октября.

— А сколько сдадите дополнительно?

— Расчеты показывают: молока 530 тонн, мяса — 34 тонны.

Обсуждая решения апрельского (1985 г.) Пленума ЦК КПСС, животноводы работают с особым подъемом и стремятся XXVII съезд КПСС встретить новыми трудовыми успехами.

С. СЕРОВ,
наш внешт. корр.

РЯДОМ — АГИТАТОРЫ

Животноводы нашего колхоза за время зимовки увеличили надои молока на кормову по сравнению с предыдущим годом, организованно приступили к пастьбе скота. Все все сезоны рядом с ними агитаторы. Теперь в центре их внимания гуртоправы.

Не первый год пасут коров А. И. Мальцев и П. А. Иванов с Порошинской, Н. П. Королев с Кирьковской, И. Д. Блинов с Александровской ферм. Зимой они работают скотниками, раздатчиками кормов, а сейчас приняли под свою ответственность дойное стадо хозяйства. Сами промотируют пастбища — подновляют изгородь, ставят столбики, натягивают проволоку. С конца мая скот выпустили со дворов.

Напутствуя ответственного периода прошло совещание гуртоправов. В подготовке его приняли участие закрепленные за фермами работники Дома культуры, специалисты колхоза. Пастухи получили рекомендации по летнему кормлению животных, заключили с колхозом договоры, в которых определены условия премирования за хорошую пастьбу, обязанности сторон.

Животноводы решили за пастбищный период произвести 1030 тонн молока, причем надоить от каждой коровы больше прошлогоднего на 186 килограммов и продать первым сортом не менее 65 процентов продукции, получить 62 тонны мяса.

О том, как выполняются обязательства, агитаторы устно и наглядно — через «боевые листки», «молнии» — информируют гуртоправов и доярок.

Подъем в честь победителей флага трудовой славы, вручение передовым гуртоправам и дояркам переходящих вымпелов и премий, беседы на политические и экономические темы, дни культуры труда, выступления агитбригады все направлено на то, чтобы создать у животноводов высокий трудовой настрой, развернуть борьбу за большое молоко.

Л. МАТВЕЕВА,
секретарь партокома колхоза им. Кирова Бабаевского района.

ГЕРОЙ ПОЗДРАВИЛ ЧЕМПИОНА

Сегодня в Череповце состоится второй конкурс профессионального мастерства молодых маляров области.

Первыми в аналогичном конкурсе участвовали лучшие каменщики Всесоюзного объединения «Череповецкстандпрокхимстрой» и производственного объединения «Вологдастройстрой». Техническое знание теории, красивую и высококачественную работу выразительно работу показали большинство участников. А победителем признан каменщик из объединения «Вологдастройстрой» В. Арефьев. Его тепло поздравил Герой Социалистического труда, бригадир В. Скачков и вручил диплом и ценный подарок.

В кощо июня состоится соревнование молодых штукатуров области.

Победители конкурсов примут участие в зональных и всесоюзных соревнованиях, проводимых ЦК ВЛКСМ.

А. ВАСИЛЬЕВ.

В ХОДЕ АТТЕСТАЦИИ

Необходимо рационализировать более 250 рабочих мест — таков один из выводов аттестационной комиссии, которая работала на Чагодощенском стеклозаводе.

Совершенствованию организации производства на основе аттестации позволило стеклоделам не только дозагрузить рабочие места, но и принять меры по улучшению условий труда на отдельных участках. В ходе аттестации принимались такие меры по укреплению порядка и дисциплины на производстве.

А. КОШЕЛЕВ.

«КРАСНОМУ СЕВЕРУ» ОТВЕЧАЕТ:

Заместитель директора Череповецкого металлургического комбината по транспорту В. А. ОГАНЕСЬЯНЦ.

На корреспонденцию «АРИФМЕТИКА ПРОСТОЕВ», опубликованную в газете «Красный Север» № 77, сообщаю, что факты неудовлетворительной работы копрового цеха по выгрузке вагонов МПС на третьем участке действительно имели место. Корреспондента обсуждена на совместном совещании руководителей копрового цеха и цеха эксплуатации управления железнодорожного транспорта комбината, а также на сменно-встречных собраниях.

Управлением железнодорожного транспорта установлен порядок смены локомотивно-составительских бригад непосредственно на станции Новая. Для ускорения выгрузки при пачкообразном и сверхплановом поступлении вагонов силами УЖДТ построены пути к дополнительным подъездным складам выгрузки и складирования лома.

Принимаются меры по уплотнению копрового цеха машинистами кранов, при сгущенном поступлении лома на выгрузку привлекаются краны на железнодорожном ходу.

ПО СТРАНИЦАМ ЦЕНТРАЛЬНЫХ ГАЗЕТ И ЖУРНАЛОВ

О ДЕЛАХ ВОЛОГЖАН

Фотоснимок В. Талашова из Вологды опубликован в газете «Гудок» за 30 мая под рубрикой «Фотоконкурс «Гудка» «Слово о земляке» — в заметке под таким названием, напечатанной в газете «Советский патриот» за 2 июня, рассказывается об А. А. Терехеноцве из поселка Устье Усть-Кубинского района.

В литом номере журнала «Новое обслуживание населения» под заголовком «Пищепитка и расчет» напечатана корреспонденция Н. Виноградова из Белозерска.

Три с половиной сотни

С ПЛЕНУМА ХАРОВСКОГО РАЙКОМА КПСС

Три пятилетки подряд колхоз «Большевик» успешно выполнял плановые задания по всем видам поставок государству. В хозяйстве активно внедряются прогрессивные технологии в животноводстве и полеводстве. На животноводческом комплексе, где содержится восемьдесят процентов крупного рогатого скота, внедрен коллективный подряд, при бесприжимной доении в минувшем году в среднем от коровы получено по 3100 килограммов молока, продуктивность молочного стада растет из года в год. Ежегодно улучшается и качество продукции животноводства.

Хозяйство более двадцати лет возглавляет Борис Николаевич Дмитриев. Сам лично он ответственно относится к порученному делу и такой же ответственности требует от специалистов, механизаторов, каждого колхозника.

— Спрос за дела, — заявил Б. Н. Дмитриев в своем выступлении на пленуме Харовского районного партии, обсуждавшем меры по выполнению решений апрельского Пленума ЦК КПСС, — должен быть персональным и предметным, особенно с командиров производства, специалистов.

В докладе первого секретаря райкома партии М. Г. Бондарева, в выступлениях участников пленума Харовского райкома КПСС, прошедшем оценивалось состояние дел, давались принципиальные и глубокие вклада каждого колхозника в выполнение задания пятилетки.

Район одним из первых в области организовано отвечал весенний сев. Вся нашим в этом году обрабатывается по методу коллективного подряда. В животноводстве по этому методу обслуживается 53 процента молочного стада и 40 процентов скота на откорме.

Большинство хозяйств районе успешно выполняет задание по производству и продаже государству продукции растениеводства и животноводства.

Животноводы совхоза «Кумреевский» в нем выполнили задание пятилетки по продаже молока и обязались продать сверх пятилетнего плана 1400 тонн молока, планы по продаже мяса выполнить к первому августа.

Колхоз «Рассвет» продает сверх плана пятилетки 105 тонн зерна, 33 тонны льносемяна и 40 тонн льноволокна.

В целом район перевыполнил задание четырех лет пятилетки по продаже государству зерна, картофеля, льносемяна, мяса и шерсти.

Но на пленуме района меньше всего говорилось о достигнутом. Докладчик и выступавшие в свете решений апрельского Пленума ЦК КПСС предъявили строгий счет к руководителям тех коллективов, в которых медленно реализуются меры по интенсификации производства, ускорению научно-технического прогресса, улучшению качества продукции, усилению режима экономии.

Особую озабоченность участников пленума вызвало то обстоятельство, что в промышленности района за четыре года допущено снижение объемов производства на 5,6 процента. Ниже плановой оказалась производительность труда. Удельный вес рабочих, занятых тяжелым ручным трудом, сократился за четыре года всего лишь на четыре процента при плановом задании на пятилетку 15 процентов.

Например, на стеклозаводе «Заря» больше половины рабочих заняты тяжелым ручным трудом. Но как заявила на пленуме секретарь партийной организации этого предприятия Л. Н. Ситова, мер для направления такого положения от горсовета министерства принимается недостаточно. Дана в районе коллектив не всегда выходит полную подрядчику. Так, в текущем году заводу выделены средства на строительство жильем, А за пять месяцев на эти трудовая дисциплина. Широко распространено пьянство. Почти каждый второй механизатор в минувшем году совершал прогул или побывал в медвытрезвителе. На состоявшемся накануне пленума собрании колхозников обсуждался вопрос о борьбе с пьянством. Коммунисты, все рабочие дали строгую оценку дальнейшему прогульщикам и потребовали от администрации принятия более строгих мер к лицам, нарушающим трудовую дисциплину.

Вопросы укрепления трудовой дисциплины, борьбы с пьянством, лучшей организации труда поднимались в выступлениях большинства участников пленума.

— Только низким уровнем организации труда, постоянными нарушениями производственной дисциплины со стороны значительного количества работающих можно объяснить неудовлетворительную работу коллектива нашего предприятия, — заявил на пленуме часть обкома партии, станочник Харовского лесопромышленного комбината Л. В. Юдин. — Партийная организация и администрация колхозника принимают меры по исправлению создавшегося положения. В настоящее время проводится эксперимент организации труда по новому режиму. Надеемся, что принятые меры позволят нам ликвидировать текучесть кадров и вновь вывести предприятие в число передовых в районе и области.

Участники пленума горячо поддержали меры партии и правительства по борьбе с пьянством и алкоголизмом. Искоренение пьянства потребует самых решительных и общих усилий, говорили на пленуме председатель райкома профсоюза работников сельского хозяйства Г. А. Корчагин и заместитель начальника отдела внутренних дел райисполкома В. А. Марков.

На многих предприятиях, в колхозах и организациях, как подчеркивалось в докладе и выступлениях участников пленума, и в полной мере используется Закон о трудовых коллективах, не ведется должной борьбы с нарушителями. Отдельные руководители снисходительно относятся к ним, скрывают прогулы, создают видимость благополучия.

Принятые Центральным Комитетом партии и Советским правительством документы о мерах по преодолению пьянства и алкоголизма, подчеркивали участники пленума, обязывают партийные организации, каждого коммуниста эффективнее вести борьбу с этим общественным злом.

В принятом на пленуме постановлении определены конкретные задачи районной партийной организации по подготовке к XXVII съезду КПСС, развертыванию социалистического соревнования за его достойную встречу.

Н. ЦВЕТКОВ.

Ритмы «Спектра»

Коллективы художественной самодеятельности Дворца культуры и спорта «Спектр» производственного объединения «Вологдатяжстрой» с каждым годом завоевывают все большую популярность среди вологжан. Это подтвердил и отчетный концерт, который состоялся здесь недавно.

Большой успех выпал на долю участников ансамбля современного танца «Ритм-балет», руководит которым уже пятый десять лет Зои Павловна Зуева. Было продемонстрировано двенадцать танцев. Они совершенно разные по тематике, ритму, манере исполнения, но всех их объединяет высокая музыкальность, пластичность, красочность, задор.

В связи с 40-летием великой Победы основной группой участников ансамбля успешно подготовлена хороший по драматургической композиции «Берегите планету Земля» (солистка Лена Шадрина) и «Фестивальное танго».

Оригинально, свежо, с огоньком была исполнена хореографическая миниатюра «Весенний калейдоскоп». Покорили зрителей своей непринужденностью самые маленькие участники, показавшие танец «Аты-баты, или солдаты».

Добрые слова можно сказать и в адрес духового оркестра, который удостоен звания народного (руководитель и дирижер Аркадий Цыкуе). Стройно, с хорошим звучанием оркестр исполнил фантазию на тему песен Великой Отечественной войны.

Г. ГАЛАРИНЕНКО,
наш внешт. корр.

Лучшей молодой рабочей в швейном цехе Чебепоевского филиала объединения «Рассвет» не раз признавалась Т. Н. Забарова. Выполнение задания пятилетки в полугодия в канун Первомая, она еще раз подтвердила это звание.

Фото Н. ЧЕСНОКОВА.

О ТЕХ, КТО РЯДОМ

ДОБРАЯ СЛАВА

Далеко по округе идет добрая слава об этой скромной, отзывчивой, удивительно трудолюбивой женщине. Кто ни встретится на пути, спешит, слоем перекинется... «Бот она, наша Александра Николаевна, никак к больному опять спешит». И действительно спешит, в любой час, в любую погоду.

В 1969 году приняла А. Н. Котова, молодой фельдшер, всего год проработавшая после окончания Вологодского медучилища. Старожилы-медпункт, и с тех пор вся ее жизнь связана с ним. Здесь, в Старом селе, вырастили супруги Котовы двух дочерей. Дочь Антонина — врач, работает в Бабаевской ЦРБ, сын Володя — военный инженер. И хоть Анна Николаевна сейчас свободного времени, потому как фельдшер на деревне — должность хлопотная, воспитала достойную смену молодежи. А сколько другим детям помогла Александра Николаевна в трудные минуты, сколько людей они, скольким людям, без преувеличения, спасла жизнь, вовремя распознав болезнь, оказав первую помощь, направив в районную больницу. А ведь это не так-то просто порой направить в больницу, слоем перекинется... «Бот она, наша Александра Николаевна, никак к больному опять спешит». И действительно спешит, в любой час, в любую погоду.

Приняла Анна Николаевна, всего год проработавшая после окончания Вологодского медучилища. Старожилы-медпункт, и с тех пор вся ее жизнь связана с ним. Здесь, в Старом селе, вырастили супруги Котовы двух дочерей. Дочь Антонина — врач, работает в Бабаевской ЦРБ, сын Володя — военный инженер. И хоть Анна Николаевна сейчас свободного времени, потому как фельдшер на деревне — должность хлопотная, воспитала достойную смену молодежи. А сколькими другим детям помогла Александра Николаевна в трудные минуты, скольким людям, без преувеличения, спасла жизнь, вовремя распознав болезнь, оказав первую помощь, направив в районную больницу. А ведь это не так-то просто порой направить в больницу, слоем перекинется... «Бот она, наша Александра Николаевна, никак к больному опять спешит». И действительно спешит, в любой час, в любую погоду.

Трудно трудится эта замечательные женщины, во всем помогая друг другу. Зоя их деятельности немалая — обслуживали они не только живущих на территории совхоза, но и десять населенных пунктов из первой бригады колхоза «Завет». Часто населенными пункт больных во второй бригаде колхоза, так как на Новодеревенском участке не было медработника. И это при всем том, что нет у сельских медработников никакого транспорта.

А. Н. Котова ведет большую общественную работу, она замечательный наставник молодежи. В течение 26 лет бы депутатом сельского Совета народных депутатов, награждена знак «Отличник здравоохранения», многими почетными грамотами.

Большую общественность отметила юбилей Александры Николаевны. Сердечные поздравления, открытки, телеграммы, почетные грамоты, все это — свидетельство глубокого уважения к ветерану здравоохранения.

З. ПОЛИКОВА.
Междуреченский район.

ЗА ЭКОНОМИЮ И БЕРЕЖЛИВОСТЬ

Пошел бы уже впрок...

Сейчас, когда лето вступает в свои права, вроде бы не по сезону говорить о зиме, а точнее — о подготовке к ней энергетических, теплотехнических служб предприятий. А может быть, именно теперь и стоит проанализировать уроки, которые преподнесли нынешние морозы некоторым хозяйственникам. И пока есть время, подумать над тем, как избежать чрезмерных потерь энергии, тепла в следующий осенне-зимний период.

Испытания минувшей зимы не застали врасплох Вологодский дьюкомбинат, оптико-механический завод, Череповецкий фанерно-мебельный комбинат, сталелрокатный завод и другие предприятия. А все потому, что здесь стали правдиво по чтению ежегодно разрабатывать планы-графики подготовки к зиме, по и осуществлять их на деле. Это значит — приводить в порядок тепловые сети, системы отопления, вентиляции, горячего водоснабжения, ремонтировать строжайший режим экономии энергоресурсов, соблюдение режимов их потребления. Принцип эффекта и организационно-технические мероприятия. А результат таков, что эти предприятия выполнили и пятилетний задание по экономии энергоресурсов.

Но есть и примеры иного рода. Ежегодно разрабатывается планы подготовки энергохозяйства к зиме и на заводе ЖБИ треста «Вологодаельстрой». Осуществление их суть и надежность снабжения энергоресурсами, и солидную экономию. Но беда в том, что планы остаются на бумаге. А действительность такова, что еще до наступления холодов теплоснабжение предприятия и сторонних потребителей нарушилось. Была заморожена часть тепловых сетей и отопительных систем как на самом предприятии, так и у субподрядчиков.

Это — не случайность. Завод уже ряд лет не производит в полном объеме капитальный и текущий ремонты котельного оборудования, пропарочных камер и тепловых сетей. Некоторые участки межцеховых сетей находятся в аварийном состоянии, а строительство новых теплосетей затягивается. До сих пор не слажа в постоянную эксплуатацию новая котельная, а действующая — не обеспечена резервным источником водоснабжения. Такая беспечность приводит к массовым утечкам пара, много тепла теряется от необходимости технологических процессов, из-за нарушения теплоснабжения в работу вступают десятки электродвигателей.

Велика цена такой беспечности. Материальный ущерб, связанный с отсутствием растеччительством тепловой энергии на заводе, составляет сорок тысяч рублей. Прорывы трубопроводов, ряды размороженных тепловых сетей и систем отопления сторонних потребителей, которые подвергались на них заводу на 53 тысячи рублей, тоже много стоит. К этому надо добавить непроизводительные потери электроэнергии и топлива. Позволительно спросить: как же оценивают в треста «Вологодаельстрой» такое положение на своей производственной базе? В ответ можно услышать заверения о наведении «должного порядка». Но дальше заверений дело вот уже несколько лет не идет.

Но выдерживает критики подготовка теплового хозяйства Вологодского домостроительного комбината объединения «Вологдатяжстрой». И здесь, надав соответствующий приказ, успокоились, не проконтролировали того, как он выполняется. Тепловые сети, находившиеся в неудовлетворительном состоянии, в порядок и зиме не привели. В результате было разморожено несколько приточных установок и сломано вентиляторы, были аварии в тепловых сетях. Материальный ущерб на восстановление сетей и установок, на непроизводительные потери энергии составил более 70 тысяч рублей.

Для экономного расходования тепла очень важны соблюдение температурного и гидравлического режимов, устранение перегрева сетей, утечек теплоносителя, снижение температуры в производственных и общественных зданиях в нерабочее время, ночные часы. Чтобы это обеспечить, требуются при подготовке к сезону промывка, наладка, опрессовка сетей. На многих предприятиях этого не делается. В прошедший отопительный сезон нарушали гидравлический и тепловой режимы завод «Электротехмаш», предприятие тепловых сетей, Череповецкое предприятие обобщенных котельных и тепловых сетей. В результате через тепловые сети и системы отопления проходит излишнее сотни тонн воды, на перекачку которой дополнительно расходуются миллионы киловатт-часов электроэнергии.

Отрицательно сказывается на тепе фактом, что десятки километров тепловых сетей в Вологде, Череповце, Соколе не приняты на балансы или техническое обслуживание и имеют предприятиями объединения «Вологодаблокмонтаж» и р-ов. Таков положение, конечно же, не способствует надежному теплоснабжению, содержанию сетей в надлежащем состоянии.

Нынешняя зима хоть и была холодная, однако для наших широт такие морозы — редкость. Но они выявили много недостатков в подготовке энергохозяйств, тепловых сетей и систем отопления предприятий к работе в зимних условиях. Беда в том, что эта работа зачастую ведется без системы, эпизодически. А отсюда и соответствующие результаты. Многие предприятия не имеют еще комплексных перспективных программ экономии энергии и топлива, без которых трудно говорить о последовательной, целеустремленной работе по бережливому расходованию топливно-энергетических ресурсов.

В настоящее время проводится смотр по снижению потерь тепловой энергии на производстве, в общественных зданиях, жилых домах. На каждом предприятии надо позаботиться о своевременной, качественной подготовке энергохозяйств к предстоящему зимнему сезону.

Д. СМИРНОВ,
руководитель группы инспекции госнергонадзора «Ярэнерго».

ХОЧУ РАССКАЗАТЬ

НАША РОДОСЛОВНАЯ

Давно хотелось написать о своем отце — ветеране партии и войны. Я знакомила с ним ветеранов колхозы. Он для жизни нам — шестерым детям. И пока отец, Фрол Федорович, жив, я хочу, чтобы он прочитал о себе в газете, чтобы знал, что мы помним, из какого мы рода вышли.

А начать придется с прадеда Осипа. Рассказывают, он был известный зверолов. Лес в ту пору был богат. Дичь и зверей не стреляли, а ловили большими петлями, плашками. Однажды Осип не дошел до деревни из лесу — упал на меже и умер. Было ему девяносто лет.

Сын его, а наш дед Федор, крижистый был мужик, заговаривать на вид, с густой черной бородой и такими же бровями. Если что не по нему, поведет бровью и, в крайнем случае, скажет одно словцо... Суровый был старик. Цыганом его звали. Не любил он цыган в наших местах не жили. А бабушка Катя отличалась характером мягким, по своенравным. Знали ее почему-то Сутуя. Дед Федор ее даже поколачивал. Но прожили долго и ладно, нажили пятерых детей, из которых четверо — сыновья.

Видно, дедов и отцов характер унаследовал Фрол Федорович. Да и братья такие же. Когда в тридцатых годах подстерегли отца (он шел с заседания правления колхоза), спас его брат Иван, о силе которого знала вся округа. Теперь Ивана — пронад без вести на войне.

Отец рассказывал, что всегда его интересовало, откуда наш род появился. Стоит две деревни. Одна внизу, другая на холме. Хотел тот почему-то назвал Островом.

Попала как-то отцу в руки какая-то старая рукопись. Давно, видно, записана во времена Степана Тимофеевича Разина. Его ратные люди бежали от неволи. Один из них прибыл на Сухоне, остановился в лесу глухом, нежоженом. Отошли от Сухоны версты четыре, и показалась им речка с крутыми берегами, с чистой водой и извилистая. Назвали ее Кривцом, в берегах пещеры выкопали и жить начали. Промышляли охотой. Тогда и возвели поселение на холме и назвали Островом. Не трудно понять, почему.

Вот, догадался отец, откуда ведет родословную наш Остров. Что ж, отец не посрамил своих предков. До Берлина, правда, не дошел: два ранения получил, а в 45-м, когда сидел дом в землю закопало, друзья спасли политрука, и лишь осталась контузия на всю жизнь.

Нынче нашему отцу 76 лет. Ходит он с палкой в руке по дедовским тропам и думает, я знаю, о том, что не зря жизнь прошла, что в этой жизни и он, потомок разинского товарища, кое-что сделал полезного для людей. И мы, его дети, тоже помним, какого мы роду.

Д. МАЛЬЦЕВ.
г. Череповец.

ЛЮБИТЕЛЯМ ПУТЕШЕСТВИЙ

Хлопоты, связанные с пора летних отпусков, разделили с жителями Вологодского центра сотрудники Вологодского горсоветского бюро путешествий и экскурсий. Около 30 туристских маршрутов по родному краю и стране предлагают они вологжанам. Любителей путешествий порадуют и новые адреса: горбуда жемчужина Киргизии оз. Иссык-Куль, путешествия в Калининградскую область и в Мурманск, знакомство с Молдавией и городами Средней Азии, участие ребят! С энтузиазмом готовились они к 40-летию Победы. Были и выставки, и громкие чтения для самых маленьких, и литературные мероприятия. Но об одном все же хочу рассказать чуть подробнее. О новеле «У войны не женское лицо». Ее подготовила Инна Светланы Алексеевич с таким же названием, но дети решили, что надо непременно рассказать о женщинах, которые уходили на фронт из нашего колхоза. Их оказалось 12. Это М. А. Соколова, Е. А. Куслина, А. А. Моисеева, А. В. Нуждина и другие. Скромные труженицы, родные войны, героини. О таких людях дети знать должны.

Ребята вырастут, но я верю, многие из них останутся навсегда в деревне. Помню, как первый раз пришел к нам Юра Паутов. Сначала читал сказанто и постоянная связь, к примеру, со Слободской школой культуры и его художественным руководителем Александром Лебедевым. Это очень энергичный, скорый на выдумку человек. Много помогает нам библиотекарь местной школы Н. А. Рожкова, учителя Н. Н. Дружакова, О. Н. Форанонтова.

Я уже говорила о роли библиотеки в формировании литературного вкуса, воспитании его надо с юных лет. Вот почему такое внимание мы уделяем детям. Уже весной, перед выходом в трудовые лагеря, мы проводим для малышей экскурсии, учим, как нужно пользоваться библиотекой, беречь книгу; в сентябре проходит торжественное посвящение первоклассников в читатели.

А какие интересные мероприятия проводим мы при

Около шестидесяти тысяч туристов имеет нынче возможность воспользоваться услугами профсоюзного центра по организации массового коллективного отдыха. Еще для более четверти миллиона трудящихся области и гостей Вологодчины сотрудники бюро организуют экскурсионные маршруты.

Ю. ЧИЖОВ.

АБИТУРИЕНТУ-85

ПРОФЕССИИ ЛЕСОЗАГОТОВИТЕЛЕЙ

Особенностью современного развития лесозаготовительной отрасли является широкое техническое перевооружение наиболее тяжелых и трудоемких работ на валке, трелевке и погрузке леса. Начато серийное производство машин, которые позволяют выполнять основные лесосечные операции без применения ручного труда. С каждым годом все большее количество принципиально новых высокопроизводительных машин для валки деревьев, обрезки сучьев, погрузки леса поступает в лесопромхозы.

Управлять такими машинами смогут только квалифицированные рабочие. Их готовит для предприятий Всесоюзного лесопромышленного объединения «Вологлесоюз» Белозерская лесотехническая школа. Из небольшой курсовой базы она превратилась в одна из крупных учебных центров Минлесбумпрома СССР. За 21 год ею подготовлено свыше 17 тысяч квалифицированных рабочих, мастеров, бригадиров для лесозаготовительных, деревообрабатывающих, строительных предприятий области, которые составляют сейчас основное ядро трудовых коллективов леспромхозов, сплавконтор. Много выпускников школы за свой труд удостоены орденов и медалей.

Здесь созданы хорошие условия для учебного процесса. Оборудованы 12 специализированных кабинетов, все классы-кабинеты оснащены необходимым для технических средств обучения, наглядными пособиями. Преподаватели, мастера производственного обучения, воспитатели, инструкторы совершенствуют учебный процесс, добиваясь повышения качества обучения и воспитания учащихся. В лабораториях и мастерских на рабочих местах есть необходимые комплекты узлов, деталей, агрегатов, позволяющие выполнять практические работы, предусмотренные учебной программой.

Насыщенность учебной техникой позволяет в год выпускать более тысячи специалистов. На курсах подготовлено в 1984 г. для группы абитуриентов для поступления в Ленинградскую лесотехническую академию. В лесотехникуме проводится соревнования-семинары по обмену опытом по подготовке кадров, внедрению новой техники.

Особое значение придается производственному обучению курсантов. Первичная отработка приемов управления машинами проводится на учебном полигоне. Затем — производственная практика на учебно-мастерском участке школы.

В коллективно преподавательский, мастеров производственного обучения. 45 человек. 94 процента их имеют высшее образование, свыше 10 процентов — стаж педагогической работы более 15 лет. Многие прошли курсовую подготовку по программе Всесоюзного института повышения квалификации Минлесбумпрома СССР, в Ленинградской лесотехнической академии, Красноярском лесопромхозе. Особенно большой вклад в становление и развитие Белозерской лесотехнической школы внес Л. А. Драбкин, который с самого образования школы и до 1980 года был ее директором. Благодаря его энергии, организаторским способностям и выдаю положено начало такой мощной учебной базы. Его дело успешно продолжает В. А. Посохин, нынешний директор школы.

Коллектив Белозерской лесотехникумы неоднократно завоевывал классные места во Всесоюзном соревновании среди учебных заведений по подготовке кадров и награждался Дипломами и Почетными грамотами Министерства и ЦК профсоюза.

Контингент учащихся комплектуется в основном из рабочих, направляемых на обучение из предприятий объединения, но принимаются и все другие желающие получить специальности тракториста, шофера, машиниста агрегатной машины, крановщика и т. д. Можно зайти или написать письмо в отдел кадров ближайшего леспромхоза, сплавконторы. Там дают направление на учебу от предприятия, расскажут об условиях приема. За время учебы кандидату, направленному от предприятия, выплачивается средний заработок. После окончания учебы выпускники направляются на работу в тот леспромхоз, от которого они обучались, либо на другое предприятие, с учетом потребности в специалистах.

Б. КОРЫХАЛОВ,
старший инженер отдела кадров Всесоюзного лесопромышленного объединения «Вологдаеспром».

КУЛЬТУРА СЕЛА

СЕГОДНЯ В КНИГЕ — ЗАВТРА В ДЕЛО

Перцевская сельская библиотека-филиал на самых крупных не только в Грязовецком районе, но и в области. На ее обслуживании находится шесть из 31 деревни. Заведующая библиотекой Людмила Семеновна Чернявина. Она награждена знаком «Победитель соцсоревнования 1984 года», а раз признавалась лучшей среди культработников района.

«В 15 веках, — говорит духовной жизни общества новыми центрами, идейном и нравственном воспитании советского человека велика роль литературы и искусства,—сказал на апрельском Пленуме ЦК КПСС Михаил Сергеевич Горбачев. Для каждого, кто сам имеет самое прямое отношение к книге, библиотекарям. Конечно, книг мы не пишем, но от нас зависит, к какой полке подойдет читатель и что в полке окажется: интересный детектив для бездумного времяпрепровождения или умную, наполненную добром и смыслом книгу.

Было время, когда библиотекаря непременно представляли этаким тихим, незаметным человеком, отрешенным от жизни: зарылся в книги и сидит. Теперь так работать нельзя. Сейчас библиотекаря ждут и на ферме, и в школе, и в правлении колхоза. Традиционным стало, например, наше участие в производимых хозяйством днях животновода. Делаю для доярок обзоры: «Сегодня в книге — завтра в производстве», «Бригадный подряд», пользуются популярностью выставки книг по теме: «Организация труда на фермах».

Хочется отметить, что большую поддержку в своей работе я получаю от председателя колхоза «Заря» П. М. Подгорнова. Надо было сделать в библиотеке ремонт—большая часть его, отправила на помощь в работу. Жильцы у всех культработников благосуществование, тоже колхоз позаботился. И на любое крупное совещание нас непременно приглашают. Причем до в качестве гостей, а полноправными участниками. Мы делаем для специалистов обзоры книжных новинок и журнальных публикаций, некоторые книги приносим с собой, чтобы полезная литература побыстрее попала в руки людей.

Большие задачи стоят перед библиотекой в связи с постановлением ЦК КПСС «О мерах по преодолению пьянства и алкоголизма». Что греха таить, есть еще у нас люди, склонные к спиртному: ради бутылки они совершают и работой, и семьей. Мы подготовили устный журнал «Это мешает нам жить». Выступаем с ним перед механизаторами и доярками. Делаем обзоры и выставки книг, пропагандирующих здоровый образ жизни.

У библиотеки есть крепкий

ЕЕ СОЛОВЬИ НА МНОГИХ ЯЗЫКАХ

НАВСТРЕЧУ XII ВСЕМИРНОМУ

УЛЬЯНОВСК. (Корр. ТАСС). «Ленин... стал неотъемлемой частью души только на родной Родине, но не в этом ли слова Джавахарлала Нехру стали эпиграфом открывшейся в Ульяновском филиале Центрального музея В. И. Ленина выставки, на которой представлены произведения В. И. Ленина и книги о нем, изданные в Индии.

С интересом знакомятся посетители с обширной экспозицией. В ней собраны образцы 129 различных массовых изданий на языках тринадцати национальностей Республики Индия. Большинство из них — на английском языке, воспроизводят, в частности, уникальные снимки семьи Ульяновых в период их жизни в Симбирске.

Таежные маршруты

Еще один флажок с изображением шалаша появился на туристической карте северной тайги: на глухую лесную поляну вертолет доставил строительные материалы и даже печь. Шестой по счету маршрут организовал Ханты-Мансийский обком профсоюза по туризму и экскурсиям обзаводится «таежной гостиницей», рассчитанной на 15—20 человек.

И по нынешний день в северной тайге верно служат охотникам и рыбакам небольшие избушки, рубленные дедами и бережно сохраненные внуками. После трудной дороги здесь путника всегда ждет самое необходимое — сухие дрова и спички, запас продуктов. И неизменно чтится неписаный закон: отдохнул, набрался сил — уходя пополни запасы для тех, кто придет, следом...

По нехоженым тропам бывалых таежников разработано маршруты для туристов. Но старые пристанища оказались для любителей путешествий тесноватыми, поэтому и появились в этом отдаленном месте строительные площадки.

Выросшие в глубинке новые дома открыты для всех туристов, а законы таежного гостеприимства действуют здесь, как и прежде.

В. ГУСЬКОВ, корр. ТАСС.

Архангельск.

ТЕХНОЛОГИЯ НА ЧУДЕСАХ ОПТИКИ

Любую нужную форму приобретает лазерный луч с помощью нового способа, разработанных учеными Белоруссии. Эти устройства могут «спрограмма́ть» световой поток квантового генератора, в пустотелую трубку, делают его плоским, эллипсообразным, квадратным...

Манипулирование формой луча понадобилось для разработки новых способов лазерной сварки, — говорит заведующий кафедрой оптики Гомельского государственного университета А. Сердюков. — Традиционно она была точечной. Словно швейная машина, квантовый генератор мог прострочить металл. Но если достаточно плотно детали соединялись качественно, то элементы интегральных схем, размеры которых не превышают долей миллиметра, в результате такой «грубой» строчки часто получались с браком.

Ученые решили вместо делаться и сотен точечных импульсов давать один, но такой, чтобы весь процесс выполнялся одновременно. Для этого понадобилось разработать специальные оптические системы, которые осуществляют сегодня лазеры. Эти устройства уже принесут сотни тысяч рублей экономии. Причем применяться они стали не только при сварке, но и закалке, термообработке. Оказалось, что световой луч сложной формы быстрее и лучше алмаза режет стекло и керамику. Производительность труда при этом возрастает вчетверо.

Корр. ТАСС.

В Казанском государственном университете имени В. И. Ульянова-Ленина вместе с советскими юношами и девушками обучаются молодые люди из многих стран мира. Они живут дружной семьей, помогают друг другу учиться. Совместно проводят научно-технические конференции, политические дискуссии, участвуют в днях просвета, мирных, интернациональных фестивалях, концертах, спортивных соревнованиях, субботниках, отмечают праздники национальных молодежных организаций.

Традиционным стало проведение Недели действий за разоружение. Неделя антиимпериалистической солидарности молодежи.

В этом году все мероприятия в университете проводятся под знаком подготовки и XII Всемирного фестиваля молодежи и студентов. Студенты НГУ внесли в фонд фестиваля более четырнадцати тысяч рублей, заработанных на субботниках, а также полученных от проведения студенческих концертов и вечеров солидарности.

НА СНИМКЕ: у нового учебного корпуса Казанского государственного университета.

Фото Е. ЛОГВИНОВА.

Фотохроника ТАСС.

ПЯТИЛЕТКА, ГОД ЗАВЕРШАЮЩИЙ

Настоящее и будущее Донбасса

Средние индустриальных центров Донбасс по-прежнему остается у нас в стране одним из крупнейших. Здесь добывают уголь, варят сталь, производят различные машины. Но, несмотря на многоотраслевой характер производства, Донбасс ассоциируется прежде всего с добычей угля. Уже два века из его недр почти бесперебойно извлекаются вначале тысячи, потом миллионы, сейчас сотни миллионов высококачественного топливного сырья. Он дает до трети всех добываемых в стране антрацитов и почти половину коксующихся углей.

Говорят, рано или поздно недра, какими бы они богаты ни ни были, оскудеют. Разумеется, когда-то это произойдет. Но пока в обозримом будущем дыхание Донбасса не предвидится: его запасы оцениваются геологами в десятки миллиардов тонн. А вообще, по прогнозным оценкам ученых, топливный потенциал недр этого района перспективен еще на многие годы. Более того, экономическая программа развития бассейна предусматривает систематическое наращивание добычи топлива. Происходить это будет за счет создания сверхмощных и высокомеханизированных угольных предприятий, таких как «Шахтерская-Глубокая», которая будет ежегодно выдавать на-гора 2,1 миллиона тонн угля, «Краснодонская-Западная», мощностью 1,2 миллиона тонн. Начнут действовать вторая очередь шахт «Южно-Донбасская-3», «Комсомолец Донбасса» и других общей мощностью до 8 миллионов тонн угля в год.

Пуск этих предприятий как бы продолжает осуществляемую в настоящее время программу увеличения добычи топлива в бассейне, в соответствии с которой производство угля к 1985 году (по сравнению с 1980-м) возрастет на 11 миллионов тонн. Из них 2,5 миллиона будет получено за счет реконструкции шахт.

Сполна, мы с оптимизмом смотрим в будущее Донбасса, который был и остается важнейшей топливной базой страны. Однако мы не можем не прикрыть глаза на то, что уголь Донбасса, трудноступный уже сегодня, добывать с каждым годом становится все больше. Однако нашим идеалом являются беслюдные забои и шахты, где все делали бы машины и автоматика. В какому уровню технического оснащения шахт мы, можно сказать, уже поднялись. Сейчас ряд научно-исследовательских институтов Москвы, Донецка и некоторых других городов работают над созданием комплекса машин и механизмов, способных вести добычу угля без непосредственного участия человека. Первые «беслюдные» лавы Донбасса появились на шахте «Краснодонская - Западная» к концу текущего десятилетия.

Вы спросите, а что будет с шахтерами? Какая их ожидает судьба в связи со сплошной механизацией? Мы не видим здесь проблемы. Прежде всего далеко не каждый забой подвергнется роботизации. А высвобождающиеся руки нужны для строительства новых угольных предприятий.

Приведу такой пример: в 1983 году в одном из объединений была закрыта шахта «Стожковская». 1474 ее бывших рабочих тут же были переведены на открывшуюся в это время по соседству шахту «Комсомолец Донбасса». Предприятие это оснащено более совершенной техникой, поэтому многие шахтеры пришли сюда после прохождения курс обучения. Пока они учились на курсах, им выплачивалась компенсация в размере их прежнего среднего заработка.

За последние два года, полностью отработав свои угольные пояса, в бассейне закрылось около десяти шахт. Почти все высвободившиеся рабочие (я их было без малого десять тысяч) переведены на другие угольные производства, некоторые шахтеры предпочли поменять свою профессию.

В условиях доминирующего в Донбассе угольного, металлургического и химического производства особую остроту приобретает проблема охраны окружающей среды. Я буду перечислять всего, что делается в этой связи, но то, что в столице шахтерского края Донецке, где 1 миллион городах бассейна всегда чистый воздух, много зелени, говорит об эффективности усилий ученых, многих городских властями природоохранных мер. Весомый вклад в это дело вносят и шахтеры, ежегодно рекультивируя и передавая в распоряжение горисполкомов, колхозов и совхозов до 1000 гектаров земли. Постепенно исчезают из города и терриконы — неизменные спутники угольных шахт. Их вывозят за пределы города (в овраги) или срезают, облагораживая зелеными насаждениями и превращая в места отдыха горожан.

Николай ГРИНЬКО, министр угольной промышленности Украинской ССР.

(АПН).

Нашли замену бензину

На предприятиях, где вывешают шарнирные руки и сарандаши на металла, будет полезен аппарат, применяемый на заводе «Культприборов» в Киришине. Генерируемый им ультразвук отшлифовывает хрупкие стальные детали от смазки. Заменив бензин, высокочастотная звуковая волна обрабатывает в час около тридцати тысяч изделий, значительно увеличив производительность труда.

Незаметная глазу интенсивная вибрация воды, вызываемая ультразвуком, не только смывает масло с тонких механизмов часовщиков, но лучше шлифует сталь — сглаживает дефекты металлообработки, заусеницы. Из заусеницы, обработанных таким способом, делают корпуса ручек, карандашей. После незначительных конструктивных изменений аппарат, созданный учеными Бельцкого педагогического института, может выполнять аналогичную работу для других предприятий.

Корр. ТАСС.

Кишинев.

Пожара не будет

Короткое замыкание в телевизоре по вызовет пожара, если в его основе — нетрогучие печатные платы. Выпуск их наладили на тирасполском заводе «Молдавизолит». Разработана новинка специалистами Всесоюзного НИИ электроизоляционных материалов и фольгированных диэлектриков.

— Материалы, которые традиционно применяют при производстве печатных плат, по природе своей легко воспламеняемы, — рассказывает руководитель работы В. Розуваев. — Вся эта горючая масса, пропитанная различными смолами. Заменить основу чем-то другим не получилось: пришлось бы перестраивать все производство. Поэтому мы стали создавать такие добавки, которые могли бы сделать материалы несгораемыми. Из ряда пламегасящих добавок лучше других показала себя на испытаниях смола, содержащая бром. Даже незначительная ее примесь гарантирует пожароблезопасность печатных плат. Собственность их при этом почти не возрастает.

Заводы - потребители дали высокую оценку опытной партии улучшенных диэлектриков. Они рекомендованы к серийному производству.

Корр. ТАСС.

СРВ. Открылось автомобильное движение по верхнему ярусу пятиэтажного моста «Тханглонг» через Красную реку в Ханое. Двухъярусный «Взлетающий дракон»—так переводится название крупнейшего не только во Вьетнаме, но и во всей Юго-Восточной Азии мостового—один из крупнейших объектов советско-вьетнамского сотрудничества. На уже эксплуатируемом нижнем ярусе «Тханглонг» проложена старые пристанища оказались для любителей путешествий тесноватыми, поэтому и появились в этом отдаленном месте строительные площадки.

Выросшие в глубинке новые дома открыты для всех туристов, а законы таежного гостеприимства действуют здесь, как и прежде.

В. ГУСЬКОВ, корр. ТАСС.

Архангельск.

КОРОТКО

● БУДАПЕШТ. Вопросы дальнейшего совершенствования деятельности средств массовой информации, повышения их роли в реализации решений XIII съезда ВСРП были обсуждены на состоявшемся здесь общем собрании венгерского союза журналистов.

Его участники отмечали, что высший партийный форум поставил перед журналистами серьезные задачи в области повышения уровня агитационно-пропагандистской работы средств массовой информации, политического воспитания трудящихся масс, широкого показа созидательной деятельности венгерского народа, ознакомления с достижениями народов братских социалистических стран в различных областях жизни.

● МАДРИД. Выхода Испании из НАТО, ликвидации американских военных баз на испанской территории и сокращения военных расходов потребовали участники состоявшихся в Мадриде, Барселоне и Ла-Коруньо массовых антивоенных демонстраций. Ораторы заявили, что правительство должно отказаться от политики нарощивания вооружений и направить высвободившиеся средства на решение такой острой проблемы как безработица, улучшение системы социального обеспечения, здравоохранения и образования. Первым шагом в этом направлении должен стать выход Испании из агрессивного блока НАТО.

● ВАШИНГТОН. С протестом против направления в Коста-Рику группы американских военных советников выступила здесь авторитетная общественная организация «Граждане за мир». Как заявило, что подобная акция является грубым вмешательством во внутренние дела суверенного государства. Как оскорбление чувств кубинского народа было расценено то, что подрывной радиоцентр назвали именем национального героя Хосе Марти, все жизнь которого была отдана борьбе за освобождение родины от засилья империализма США.

В конце апреля 1985 года газета «Чикаго трибюн» сообщала, что вызывающий споры проект «адмиральский» все еще остается идеей, время которой не пришло. Чем же тогда вызвана столь неожиданная и наивная осведомленность с воплощением? В официальных заявлениях американских властей программа вещания в радиоцентре магнитофон более чем безобидной: 14 с половиной часов в сутки разделенной музыки, зачитанной на английском языке, ну и иногда — трансляция бейсбольных матчей.

Но на фоне столь идиллической картины странными кажутся некоторые факты. А именно, что радиостанция будет находиться в прямом ведении директора Информационного агентства США (ЮСИА) и директора другой, давно уже скомпрометировавшей себя радиостанции «голос Америки». Что на нужды «Радио Марти» в нынешнем финансовом году выделяется 11 миллионов долларов. Что сотрудники радиоцентра прошли долгую проверку «на благонадежность». А пять процентов их лиц, по свидетельству представителей администрации «Радио Марти» и «Голоса Америки», прошли «чрезвычайно жесткую проверку» и 25 процентов персонала получили специальные разрешения для работы с менее важной секретной информацией».

Что же секретного может содержаться в программах бейсбольных матчей и музыкальных ансамблей? Все эти вопросы лишь еще раз обнажают фальшь и лицемерие, столь характерные для официального Вашингтона.

Так, еще на один вопрос, заданный американским корреспондентом, о том, как «Радио Марти» будет действовать, если на острове нет ни одного представителя этой радиостанции, представитель госдепартамента, не смущаясь, заявил, что «информацию о происходящих в мире событиях «Радио Марти» будет получать от «Голоса Америки». Смысл всего происходящего достаточно хорошо «разъяснил» член палаты представителей от штата Техас Т. Гонзалес, который признал, что передачи «Радио Марти» станут «электронным эквивалентом вооруженного вторжения США в залив Кочинос», то есть агрессии американских наемников на Плайя-Хирон в апреле 1961 года.

Теперь, в связи с выходом в эфир американского подрывного радиоцентра, правительство Республики Куба в официальном заявлении подчеркнуло, что это еще одна попытка США создать «вторую по счету социалистической страну Западного полушария обстановку напряженности и конфликтов, а главное — загубить выступления руководителей Республики Куба, касающиеся критического положения экономики стран Латинской Америки и всего «третьего мира», бремени внешнего долга, хищнического грабежа народов.

В последнее время Куба сделала очередные конструктивные шаги на пути уменьшения напряженности в отношениях с США. Поэтому позицию Белого дома о выходе в эфир «Радио Марти» можно быть расценено только как проявление вероломства и проверки в агрессивах кубинского народа. В связи с этим Гавана сочла возможным объявить о некоторых ответных мерах. В частности, приостановлено выполнение соглашения по вопросам эмиграции, подписанного представителями обоих правительств 14 декабря 1984 года. Приостановлены переговоры по проблемам кубинского происхождения, проживающих в США, на Кубу. Кроме того, правительство республики оставляет за собой право выхода в эфир с радиопередачами, направленными на США. Они должны будут подробно разъяснить точку зрения Кубы на проблемы и внешнюю политику Соединенных Штатов.

Конъюнктурность, сиюминутность, недальновидность — весьма типичные черты внешней политики сегодняшней администрации США. Многие средства массовой информации Соединенных Штатов высказывают мнение, что введение экономических и торговых санкций против революционной Никарагуа (подобно введенным в 1961 году против Кубы) — это стремление Белого дома взять политический реванш за поражение президента при голосовании в конгрессе о выделении очередных миллионов на помощь никарагуанским контрреволюционерам. Начало работы «Радио Марти» — это попытка беззастенчивого шантажа и давления в связи с ростом политического влияния и веса Республики Куба на латиноамериканском континенте и во всем мире.

Газета «Нью-Йорк таймс» посетовала недавно, что администрация Рейгана, «всецело поглощенная мыслями о Никарагуа, но обратила внимания на быстрый выход Кубы на политической и дипломатической подиумы в Латинской Америке». Рождение очередного детища Белого дома — подрывной радиостанции, заглушающей эфир, — свидетельствует, что США отнюдь не отказались от политики большой дубинки в отношении острова Свободы. Но шантаж и угрозы, диверсии, экономическая и психологическая войны не давали и никогда не дадут желаемого результата.

Ирина ГОЛОВКИНА.

(АПН).

СОЛИДАРНОСТЬ С БОРЬБОЙ НАРОДА НИКАРАГУА

Прежним курсом

БРЮССЕЛЬ (ТАСС). В бельгийском городе Льеже состоялась массовая манифестация солидарности с народом Никарагуа в связи с визитом в страну вице-президента республики Серхио Рамиреса. Участники манифестации несли транспаранты с лозунгами «Да здравствует свободная Никарагуа!», «Мы солидарны с борьбой никарагуанцев за независимость!». Заместителя мэра Льежа Раймон Яне заявил, выступая на митинге в центре города, что в Бельгии с осуждением воспринятны агресивной политической, экономической и вооруженной агрессии, осуществляемые против Никарагуа администрацией США. Он сообщил, что жители Льежа принадлежа в Никарагуа кукуленмо на собранные ими средства школьные принадлежности, машины скорой помощи. В Никарагуа выехали бригады добровольцев для оказания молодой республике помощи в различных областях жизни. На счета центрального банка Никарагуа переведены средства для осуществления сандинистским правительством ряда проектов социально-экономического развития.

С. Рамирес, выступая на митинге, выразил признательность бельгийцам за проявления солидарности с борьбой никарагуанского народа за свободу и независимость перед лицом угрозы вооруженного вторжения в Никарагуа со стороны империализма США.

БОГОТА. (ТАСС). Озабоченность осложнением обстановки в Центральной Америке выразили участники состоявшегося здесь очередного совещания стран — членов контадорской группы. Как заявил, выступая на пресс-конференции заместитель министра иностранных дел Колумбии Гильермо Фернандес де Сото, участники встречи, проанализировав сложившееся положение, сделали вывод о том, что введенные недавно Соединенными Штатами торгово-экономические санкции против Никарагуа еще более усилили напряженность в регионе.

БУЭНОС-АЙРЕС. (ТАСС). Попытки администрации Рейгана задушить Никарагуа нужными экономической блокадой резко осудили участники совещания комитета социалистического интернационала по проблемам Латинской Америки и Карибского бассейна. В заключительном документе встречи, которая состоялась в аргентинской столице, содержится призыв к мировой общественности удвоить солидарность с никарагуанским народом и оказать ему всестороннюю поддержку в преодолении негативных последствий экономических санкций Вашингтона. Участники совещания высказались в защиту права Никарагуа на самоопределение и национальный суверенитет.

МЕЖДУНАРОДНЫЕ ЗАМЕТКИ

ЕЩЕ ОДИН ОТРАВЛЕННЫЙ РАДИОГОЛОС

НЬЮ-ЙОРК. (ТАСС). Государственный секретарь США Дж. Шульц направил израильскому премьеру Пересу послание по итогам визита в Вашингтон короля Иордании Хусейна. Как передают американские информационные агентства, в послании сообщается, в частности, что американская администрация в предстоящие недели проведет предварительные контакты с иорданцами и палестинцами, но не будет вести с ними переговоров». Одновременно Вашингтон в очередной раз подтвердил, что не будет иметь дело с ООП — единственным законным представителем арабского народа Палестины. Фактически вновь было продемонстрировано стремление американской администрации к закулисным сепаратным сделкам на основе кэмп-дэвидского сговора и пресловутой «ближневосточной инициативы» Рейгана. Ясно, что ставка при этом делается на капитуляцию арабов, подчинение их империалистическо - сионистскому диктату в условиях продолжающейся оккупации Израилем исконно арабских земель. Соединенные Штаты, как и прежде, выступили инициаторами срыва предстоящей международной конференции по Ближнему Востоку.

Решение УЕФА

ЖЕНЕВА. (ТАСС). «Английские футбольные клубы лишаются права на неопределенный период времени участвовать в розыгрыше Кубка европейских чемпионов по футболу. Все материалы, связанные с трагедией, разыгравшейся на брюссельском стадионе перед началом матча между английским и итальянским футбольными клубами «Ливерпуль» и «Ювентус», будут переданы в дисциплинарную комиссию УЕФА для вынесения соответствующих решений». Об этом говорится в распространенном заявлении исполнительного комитета союза европейских футбольных ассоциаций (УЕФА), заседание которого состоялось в швейцарском городе Базель. Кроме того, указывается в документе, будут приняты новые меры для усиления безопасности на стадионах.

Как известно, на стадионе в Брюсселе разгорелась настоящее сражение между болельщиками британского «Ливерпуля» и тифтоси миланского «Ювентуса». В результате 42 человека погибли и 350 получили ранения.

ЛОНДОН. (ТАСС). Комментируя решение УЕФА, секретарь футбольной ассоциации Британии Тед Крокер в телевизионном интервью заявил: «Лично я после трагедии на брюссельском стадионе вообще не хочу, чтобы английские клубы участвовали в европейских соревнованиях при любом раскладе. Прежде всего нам необходимо у себя дома навести порядок».

Газета «Дейлим мейл» указывает, что «английский футбол должен очистить себя от хулиганства, которое опозорило его глазах всего мира».

Генеральный прокурор Великобритании Майкл Хзверс заявил, что все английские болельщики, участвовавшие в позоище на стадионе в Брюсселе, которые будут опознаны по фотографиям и кинодаже, будут выданы бельгии и Италии для суда над ними. В настоящее время, сказал он в радиоинтервью, английская полиция ведет активные поиски участников драки.

СЕГОДНЯ — ВСЕМИРНЫЙ ДЕНЬ ОХРАНЫ ОКРУЖАЮЩЕЙ СРЕДЫ

НАШ ОБЫ

Ежегодно, 5 июня, отмечается Всемирный день охраны окружающей среды. Этот день связан с работой конференции ООН, которая состоялась в 1972 году в Стокгольме. Ее целью было привлечь внимание государственных деятелей, ученых, юристов, экологов к актуальности проблем экологии.

Научно-техническая революция, способствующая ускоренному развитию промышленности, энергетики, транспорта, сельскохозяйственного производства, неизбежно ведет к более интенсивному использованию природных богатств, все возрастающему количеству вредных выбросов в атмосферный воздух, открытые водоемы и почву.

В этих условиях ленинские идеи о санитарном оздоровлении среды и улучшении благосостояния населенных мест получают в Советском Союзе все более полное развитие.

В нашей области вопросы охраны природы находятся под постоянным вниманием партийных, советских и хозяйственных организаций. Достаточно сказать, что ежегодно только на строительство сооружений по очистке выбросов в открытые водоемы и атмосферный воздух затрачивается более тридцати миллионов рублей капиталовложений. Вводятся десятки газоочистных установок и сооружений биологической очистки сточных вод, оборотные системы водоснабжения, производства по переработке побочных продуктов основных производств, в основном успешно решаются вопросы утилизации навоза, приняты меры по предотвращению загрязнения окружающей среды дохлыми тушами и минеральными удобрениями.

Стало значительно больше уделяться внимания контролю за работой газоочистительных установок и очистных сооружений сточных вод на промышленных предприятиях и в городах. Усилен водоемный и государственный лабораторный контроль за состоянием атмосферного воздуха в санитарной зоне городов, установлено динамичное наблюдение за состоянием водоемов в пунктах водопользования.

За последние два года на большинстве предприятий области разработаны проекты предельно-допустимых сбросов сточных вод в открытые водоемы и проекты предельно-допустимых выбросов в атмосферный воздух, в Череповце начата разработка проекта автоматизированной системы контроля за загрязнением воздушного бассейна. На предприятиях, в городах и районах в целом области разработаны комплексные планы охраны окружающей природной зоны вплоть до 1990 года.

Заслуживает одобрения инициатива коллективов объединения «Азмиофос» и азотно-тукового завода по переработке известняков на бесточную технологию, Сокольского ЦБК и Сухонского ЦБЗ—на малоотходную технологию производства.

Вместе с тем не следует обольщаться достигнутым, ибо задача охраны окружающей среды, особенно в крупных промышленных центрах, далеко не все решена. Сложной остается обстановка по загрязнению атмосферного воздуха технологическими газами от металлургического и химического производств в Череповце, отработанными газами автотранспорта и выбросами промышленных предприятий в Вологде и Соколе. До сих пор в юго-западной части областного центра время от времени поднимается черный шлейф дыма — это, несмотря на запрет, сжигает свои нефтеотходы одно из ведущих предприятий города—23 ГПЗ, где в течение многих лет не могут наладить сбор и отправку их на переработку.

Медленно решаются вопросы утилизации крупных тоннажных отходов. На металлургическом комбинате, в объединении «Азмиофос» и этих побочных продуктов, которые трудно называть отходами, занимают десятки гектаров ценных земель в прикородной зоне, не безопасны для почвы и водоемов. 23 ГПЗ также предпочитает сбрасывать на очистные сооружения города шламы, содержащие отходы легированных сталей, нефтепродукты. Разработка способов утилизации этих веществ, создание водооборотных систем на этом предприятии ведется медленно. Не решен здесь и вопрос строительства полигона для обезвреживания неутилизуемых отходов.

К сожалению, для многих руководителей промышленных предприятий, строительных организаций строительство очистных сооружений по-прежнему не стало первоочередной задачей, как того требует советское законодательство. Большие строительные организации области — объединения «Вологодстройдетстрой» и «Череповецметалургхимстрой» не выполняют ни годовые, ни пятилетние планы по вводу в эксплуатацию газоочистительных установок, сооружений по очистке сточных вод, водооборотных систем и других природоохранных объектов.

Дефицит питьевой воды и мощностей по очистке городских стоков в Вологде и Череповце намечается не сейчас, прогнозировался он давно, однако с реконструкцией и увеличением мощностей этих инженерных сооружений, которые без преувеличения можно назвать системой жизнеобеспечения городов, начали занимаемся только тогда, когда положение стало непереносимым.

До настоящего времени в целом ряде райцентров, в числе которых находятся Великий Устюг, Бабаево, Липин Бор, Кичмень-Городище, Грязовец, имеется биологических очистных сооружений канализации, неочищенными и недостаточно очищенными стоками загрязняются открытые водоемы в створах водопользования населения. А в Грязовце, Вытегре, Харовске, Белозерске и других. Все они в период подготовок к съемкам основали нарушение дела и снимались, не прибегая к услугам дублеров.

Фантастика и в литературе, и в кино — один из любимейших жанров. И это естественно. Человек всегда внутренне было заглянуть чуть-чуть вперед, помечтать о том, как будет меняться жизнь, скажем, в следующем тысячелетии. Об этом снял свою картину «Семь стихий» режиссер Геннадий Иванов. В основе сценария фильма одноименный роман Владимира Рыбина. Это философско-приключенческий фильм о контактах земной цивилизации с инопланетным разумом.

Известный советский режиссер Яков Сегель, фильмы которого «Дом, в котором я живу», «Пропайте, голубой», «Первый день мира», «Я вас дождусь...», хорошо известны любителям кино, предлагает в своем новом фильме «Инопланетянка» лирико-комический вариант решения проблемы контакта с внеземной цивилизацией. А что, если с другой планеты, где высокоразвитый уровень цивилизации достигнут за счет потери ее обитателями чувств и эмоций, прибудет на Землю прелестная инопланетянка. О! И полюбит какого-нибудь изобретателя Игоря Блинкова?

О том, как будут развиваться события, зритель узнает, посмотрев эту фантастическую комедию. В фильме снимались Людмила Алешникова, Владимир Носик, Людмила Шагалова.

«Похищение», снятое на «Мосфильме» режиссером Виталием Тарасовым по мотивам одноименной повести Евгения Дубровина, — не детектив, хотя зритель станет свидетелем и стремительных погонь, и запутанных расследований. Причиной всему — маленький Борис, Рис, как зовут его домашние, — мальчик очаровательный, но вседозволенный безнадежно обожаемыми бабушкой и дедом. С маленьким тираном не в силах справиться даже родители. И вот отец мальчика решается на последнюю меру — он похищает своего ненаглядного сына и везет его на природу, в обычный поход. О всех приключениях и открытиях маленького героя, в конечном счете, не без пользы для себя он узнает зритель картины.

«Дети и война» — нет более ужасного сближения противоположных вещей на свете», — писал Александр Трифонович Твардовский. Мысль эта близка и создателям двух новых картин, выходящих в июне на экраны.

Фильм «Девочка из города» — о чуткости, неизбывной доброте русского человека, способном подделаться даже ледяным с незнакомым человеком в тяжелое военное время. Шестилетняя героя Валентина, потеряв всех близких, обрела тепло доброты в семье простой женщины Дарьи Шалахиной.

«Была война в моем детстве» — эта картина создана кинематографистами Японии (режиссер Садао Сайто). Война стала жестокой реальностью в жизни маленьких героев Тари и Эмы. Они разрушила мир их детских игр — под бомбежкой погибла маленькая девочка.

Детскому зрителю адресованы также советский фильм «Яблоки моего детства» и французская мультипликация «Властелин времени».

Поклонников оперы порадует итальянский музыкальный фильм «Трованторе» по мотивам оперы Джузеппе Верди, поставленный знаменитым режиссером Франко Дзеффирелли с участием выдающихся певцов Тереза Стратас и Пачиньи, а также балетмейстера, танцовщиков Екатерины Максимовой и Владимира Васильева.

Любителям комедии адресованы вновь выпущенные на экраны фильмы «Спортсмен-ас» Леонида Гайдая и «Выдаю только девушкам» американского режиссера Б. Уайлдера с участием кинозвезд Мерилин Монро, Тони Кертиса, Джека Леммона.

Н. СЕГОВА.

На снимках: кадры из фильмов «Семь стихий» и «Девочка из города».

ЭКРАН ИЮНЯ

Человек всегда мечтал о покорении воздушного океана, о полетах на другие планеты, о возможных контактах с иными цивилизациями. Об этом в репертуаре июня сразу три фильма, три новых работы Центральной студии детских и юношеских фильмов имени М. Горького.

«Парашютисты» поставлены режиссером Юрием Иванчуком по сценарию Эдуарда Шима. Герои картины—спортсмены из команды воздушно-десантных войск — люди мужественные, настойчивые в достижении высоких спортивных результатов.

В команде появляется новенькая — Зинаида Гостилова. Непростым стало ее приобщение к парашютизму. Спорт помог девушке не только обрести себя, но и выстоять в нелегких жизненных испытаниях.

В фильме снимались актеры, хорошо знакомые зрителю по телевизионному фильму «Россия молодая» Александра Ширвиндта, Борис Невзоров и другие. Все они в период подготовок к съемкам освоили парашютное дело и снимались, не прибегая к услугам дублеров.

ГОТОВИТСЯ ВЫСТАВКА

С 1967 года функционирует Северное отделение Археографической комиссии АН СССР.

За эти годы отделение, работающее под руководством доктора исторических наук, профессора, заслуженного деятеля науки РСФСР П. А. Колесникова, проделало большую работу по выявлению исторических источников в центральных и местных архивах и музеях. Выявленные материалы публиковались в сборниках Северного отделения Археографической комиссии АН СССР и Вологодского проблемного объединения по истории сельского хозяйства и крестьянства. С 1970 года отделением подготовлено и издано девять выпусков Северного археографического сборника. Особую значимость имеет каталог рукописных и старопечатных книг и исторических документов, выявленных в ходе многолетней работы группы историков и музейных специалистов во главе со старшим научным сотрудником библиотеки АН СССР (г. Ленинград) А. А. Амосовым. Сейчас уже подготовлено шесть выпусков каталога «Памятники письменности в музеях Вологодской области».

Северное отделение Археографической комиссии АН СССР проводило большую работу и по выявлению письменных источников. Значительное количество исторических документов как советского, так и дооктябрьского периодов стало достоянием науки в результате их выявления и сбора у населения области. Группа «Поиск», созданная экономией сырья, материалов, водных ресурсов, применением малоотходных и безотходных технологий, внедрение прогрессивных методов очистки, строжайшего выполнения технологической дисциплины, точного учета.

Одним словом, впереди еще много работы.

Б. ЛИМИН,
главный государственный санитарный врач Вологодской области.

ПЕРНАТЫЙ КОНТРОЛЕР

В КОНЦЕ НОМЕРА

Всем известно, что дятел — птица ленная. С утра до подвечерего ветра можно и видеть, как он долбит больные деревья, извлекая из-под коры жучков, личинок и прочих вредителей. За это и прозвали лесным санитаром. Но вот чтобы дятел появился в городе, где нет поблизости деревьев, — такого жителя Тотьмы не помнит. Правда, залетает дятел в городской парк, но и это случается редко.

А вначе услышали горожане барабанную дробь дятла на улице Воровилова. И были тому изрядно удивлены. Старых деревьев по улице нет, а стук дятла раздавался отчетливо. Внимательно рассматривали они радио-телефонные столбы, но и там дятла не обнаружили.

Первыми увидели лесного санитара дотошные ребятишки. Устроившись на металлической крышке электрического светильника,он усиленно барабанил по ней своим крепким клювом. Что же он там пишет? Оказывается, на тепло и свет фонаря ночью слетается полчо садовых жуков. Ранним утром, пока еще еще наслаждаются бесплатным теплом, появляется пернатый контролер.

Трудится дятел на городских светильниках с особой последовательностью. «Обработав» их на улице Воровилова, он несколько дней промышляет на центральной площади города. Сейчас пернатый контролер переехал на улицу Белоусова.

А. ТРЕТЬЯКОВ,
наш. соб. корр.

ЯПОНСКИЙ ПОРТРЕТ ШАЛЯПИНА

Ценная реликвия — портрет Шаляпина — пополнила экспозицию Государственного Центрального театрального музея имени А. А. Бахрушина в Москве. 3 июня здесь состоялась торжественная церемония передачи полотна, принадлежащего известному японскому коллекционеру Тэруси Тико.

Картина, запечатлевшая великого русского певца, была написана в 1936 году во время гастролей Шаляпина в Токио. Именно тогда на одном из концертов Федора Ивановича и побывал видный японский художник Горо Цуруто.

— Почти полвека хранится в нашем доме этот портрет,—сказал Тэруси Тико.— Но я глубоко убежден, что его истинное место—в России, на родине Шаляпина.

Корр. ТАСС.

Следующий номер «Красного Севера» выйдет 7 июня.

Редактор
Н. М. ЦВЕТКОВ.

ТЕАТР

ГАСТРОЛИ КОСТРОМСКОГО ДРАМАТИЧЕСКОГО ТЕАТРА
В помещении Вологодского драмтеатра
5 июня
ФИЛУМЕНА МАРТУРАНО».
6 июня
«НЕ БЫЛО ГРОША, ДА ВДРУГ АЛТЫН».
Начало в 19 часов.

ФИЛАРМОНИЯ

7 июня
ТВОРЧЕСКИЙ ВЕЧЕР
солистов филармонии **Людмилы БЕЛОЗЕРОВОЙ** (альт), **Роберта ОГАНЯНА**. Скрипка, фортепиано.
В программе музыка Генделя, Вивальди, Шопена.
Начало в 19.30.

КИНО

5, 6 ИЮНЯ
ИМЕНИ ЛЕНИНСКОГО КОМСОМОЛА — новый индийский цветной художественный фильм **«Шакти»** (две серии). Сеансы: 10, 13, 16, 18.30, 21 час.

«САЛЮТ» — художественный фильм **«Верная Рука — друг индейцев».** Сеансы: 9.40, 11.30, 13.20, 15.10, 17, 18.50 (удл.), 21.10. ЗАЛ КИНОХРОНИКИ. 5 июня — цветной мультипликационный фильм **«Семейная королева».** Сеансы: 9.50, 11.20, 12.50.

«РОДИНА» — американская кинокомедия **«В джазе только девушки».** Сеансы: 11.10, 13, 15, 17, 19, 21 (удл.). Для детей на сеансе в 9.40 — фильм-сказка **«За оконцем дракон».**

«ОКТЯБРЬ» — новый цветной художественный фильм **«Тайна острова чудовищ».** Сеансы: 13, 15, 17, 18.50 (удл.), 21.10. 5 июня — для детей на сеансе в 11 часов — художественный фильм **«Новые приключения неуловимых».**

«СПУТНИК» — новый цветной художественный фильм **«Зачем человеку крылья».** Сеансы: 13, 15, 17, 19 (удл.), 21.10 (удл.). Для детей на сеансе в 11 часов — художественный и в 8 фильм **«Белеет парус одинокий».**

Смотрите слушайте

РАДИО

ТЕЛЕВИДЕНИЕ

ЧЕТВЕРГ, 6 ИЮНЯ
ПЕРВАЯ ПРОГРАММА

8.00 — «Время». 8.35 — «Творчество юных». 9.20 — «Очередное — неочередное». 10.20 — «Ребятам о энергии». 14.30 — Новости. 14.50 — «Пятьдесят дело квадрат». Документальные фильмы. 15.50 — «Фильм Эдмонда Кеосеяна Наполеон II». 17.00 — «Человек — хозяин на земле». 18.00 — Новости. 18.05 — «Ритм». 18.15 — «Ленинский университет миллионов». «Человек и общество». 18.45 — «Сегодня в мире». 19.00 — «Мир и молодежь». 19.35 — М. Балакирев. «Исламей». Вокально-инструментальная. 19.45 — Новости. 19.55 — «Главный конструктор». Художественный телефильм. 21.00 — «Время». 21.35 — «Альманах». «Пушкину посвящается...».

ВТОРАЯ ПРОГРАММА

8.15 — Документальный фильм. 8.25 — «Вокруг нас». Фильм-спектакль XIX века. 9.05 — «Пламя». Художественный фильм. 2-я серия. 10.20 — «Замина школа». 10.50 — «Сила и движение». 11.30 — «Последствие». Художественный фильм в субтитрах. Фильм 1-й. «Нетерпимость». 12.45 — Испанский язык. 13.15 — «Пантомина». Фильм-концерт. 14.05 — «Сферы». «Что это такое?». 14.45 — Концерт. 18.00 — Новости. 18.20—Чемпионат Европы по баскетболу. Музучиты. Сборная Испании — сборная Югославии. 19.00 — Обзорная телевидение. «Летопись пятилетки». Мой-65. «На стране шахтов». 20.00—«Спокойной ночи, малыши». 20.15 — «Вышел ветер ночной». 21.00 — «Время». 21.35 — «Иван Пикулин—русский мастер». Художественный фильм.

ПЯТНИЦА, 7 ИЮНЯ
ПЕРВАЯ ПРОГРАММА

8.00 — «Время». 8.35 — Концерт. 9.00 — «Фильм не встречай». «Песенки с «Знаменем». 14.30 — Новости. 14.50 — «Сорок пятых и труда». Научно-популярные фильмы. 15.50 — «Народные мелодии». 16.05 — Агропромышленный комплекс. Новости. 16.40 — «Русская речь». 17.10 — Концерт. 17.55 — Встреча школьников с представителями Верховного Совета СССР, лауреатами премии Ленинского комсомола, механизатором Н. В. Гелгерт. 18.25 — «Сурдо Родине». Документальный фильм о тружеке Героя Советского Союза Н. Н. Кожедубе. 18.45 — «Сегодня в мире». 19.00 — «Человек и закон». 19.05 — «Если хочешь быть здоров». «Утренняя гимнастика». 19.45 — Новости. 19.50 — «Главный конструктор». Художественный телефильм. 2-я серия. 21.00 — «Время». 21.35 — Дивовая пьеса. 22.00 — Чемпионат Европы по баскетболу. Музучиты. Сборная СССР — сборная Югославии.

ВТОРАЯ ПРОГРАММА

8.15 — «Отзовитесь, коринты». 8.45 — Документальные фильмы. 9.10 — Концерт. 9.50 — «Ритмы Шопена». Документальный фильм. 10.50 — Премьера телевизионного художественного фильма для детей «Рассвет Вологодчины». 11.55 — «Гражданский взгляд. 12.25 — «Любимой матери». Фильм-концерт. 13.25 — «Родом из детства». 14.15 — К 90-летию революции 1905 — 1907 г. в России. Страницы истории. «Исполнить мой долг». 15.10 — К 60-летию РСДРП. 16.00 — Новости. 18.15 — Премьера телевизионного документального фильма. «По земле Вологодской». Информационная программа. 19.00 — «Народные мелодии». 20.00 — «Спокойной ночи, малыши». 20.15 — Романтики гимнастики. 20.45 — Концерт. 21.00 — «Время». 21.35 — «Снег — ослепительный». Художественный фильм.

СПОРТ

Сезон открыт

Открылся 51-й беговой сезон на областном ипподроме в Череповце.

Все сильнейшие лучших рысаков приняли старт наездники в Первомайском призе: Ф. Ф. Ковалев — на рысаке Виктор Фонтан на Талисмане и за конечной прямой с резвостью 2 минуты 11 секунд на дистанции 1600 метров.

Приз в честь открытия летнего бегового сезона выиграл Ф. Ковалев на Талисмане на вороной кобыле Корейная Чемпионка. Резвость рысака — 2 минуты 11 секунд.

Приз в честь рождения Всесоюзной пионерской организации провел наездник Г. Ф. Ковалев на Мосину, выступившую на рыжей кобыле Гомологии.

Юные спортсмены соревновались в предварительном прелятствии в конкуре легкий класс.

За время существования областного ипподрома здесь прошли тренинг и испытания шесть тысяч лошадей. Наши рысаки приняли участие в 16 ипподромах страны, успешно выступили на ипподромах Финляндии, Дании.

Н. БОГОЛЮБОВ,
главный судья республиканской категории.

Решил последний тур

Закончились соревнования по автоматам на первенство области среди мужчин.

В них не принял участие прошлогодний победитель А. Братченко, неоднократный чемпион области шахматистов области, и основная борьба развернулась между кандидатами в мастера спорта из Вологды С. Пальцевым и Н. Бубликовым. Ее исход решился в их личной встрече в последнем туре. Титул чемпиона области завоевал С. Пальцев. На третье место вышел череповецкий школьник, кандидат в мастера спорта Сергей Шведов.

А. СУСЛОВ.

На старте — юные

В течение двух дней на вологодских стадионах «Динамо» проходило первенство области по легкой атлетике среди воспитанников ДЮСШ.

По две победы одержали соревнования Н. Ивлева (ДЮСШ № 2 города Череповца, спортивная ходьба на три и пять километров), А. Тютина (ДЮСШ № 1 Вологодского завода, бег 1500 и 3000 метров), М. Колесник («Калибр», бег 400 и 800 метров), О. Ефимов («Калибр», бег 400 и 100 метров).

В общем зачете первенства среди мальчиков ДЮСШ № 2 города Череповца, на втором месте — спортсмены «Калибра», на третьем — ДЮСШ № 1 города Вологды.

Н. ПЕТРОВ.

ВАГОННОЕ ДЕПО ВОЛОГДА

ПРИГЛАШАЕТ НА РАБОТУ:
ПРОВОДНИКОВ вагонов на поезда Вологда — Москва, Вологда — Ленинград, Вологда — Мурманск, **ОСМОТРЩИКОВ-МОНТЕРОВ** вагонов, **ОБСЛУЖИВАЮЩИХ ПУНКТЫ** на станциях Лоста, Вологда-1, Вологда-2, **СЛЕСАРЕЙ** по ремонту подвижного состава, **СЛЕСАРЕЙ** контрольно-измерительных приборов и по ремонту оборудования, **МОНТЩИКОВ-ЭЛЕКТРИКОВ**, **ЭЛЕКТРОМОНТЕРОВ** и **УЧЕНИКОВ** по этим специальностям, **КОЧЕГАРОВ, СТИРАЛЬЩИЦ** и **ГЛАДИЛЬЩИЦ** в прачечную.

Принятые на работу пользуются льготами работников железнодорожного транспорта. Выплачивается вознаграждение за выслугу лет.

Одиноким предоставляется общежитие.

Обращаться в бюро по трудоустройству: ул. Мира, 17.

ВОЛОГОДСКАЯ АВТОШКОЛА ДОСААФ
ОБЪЯВЛЯЕТ НАБОР
на переподготовку ВОДИТЕЛЕЙ для работы на автомашинах КамАЗ.

На курсы принимаются водители, имеющие стаж работы не менее года на дизельных автомашинах или не менее двух лет на карбюраторных автомашинах.

Начало занятий — по мере комплектования группы.

Обращаться по адресу: г. Вологда, ул. Мальцева, 39. Справки по телефону: 2-47-46.

ВОЛОГОДСКИЙ ЛЬНОКОМБИНАТ
ИМЕНИ 50-ЛЕТИЯ ВЛКСМ
7 ИЮНЯ ПРОВОДИТ
день открытых дверей.

Приглашаются делегации коллективов предприятий, организаций, учебных заведений города и области.

Прием делегаций с 10 до 12 часов, с 15.30 до 17 часов.

ПОГОДА

Сегодня днем, по сведениям Вологодской гидрометеобсерватории, по области ожидается облачная с прояснениями погода, временами небольшие осадки. Ветер северо-западный, 9—14 м/сек. Температура воздуха 5—10 градусов тепла.

Ректорат, партийная и профсоюзная организации Вологодского политехнического института с прискорбием извещают о смерти бывшего сотрудника, ветерана труда, пенсионера

НИКАНОРОВА
Анатолия Филипповича

и выражают глубокое соболезнование родным и близким покойного.

НАШ АДРЕС Вологда-1, ул. Челюскинцев, 3

Вход с улицы Октябрьской
ПОЧТОВЫЙ ИНДЕКС 160001.

ТЕЛЕФОНЫ: зам. редактора — 2-31-46, зам. редактора — 2-31-35, ответственный секретарь — 2-32-5, корреспондентская — 2-53-31, отделы: партийной жизни — 2-55-70, пропаганды марксизма-ленинизма — 2-01-72, промышленности и транспорта — 2-05-13, 2-10-62, строительства — 2-55-30, сельскохозяйственный — 2-04-85, советского строительства и быта — 2-03-37, культуры — 2-31-40, информации — 2-55-23, 2-31-42, писем трудящихся и работы с рабселькорами — 2-42-24, 2-00-32, приемная писем — 2-00-33, бухгалтерия — 2-55-40, прием объявлений — 2-04-61.

ГЕ—03659. Газета выходит 300 раз в году. Объем 2 п. л. Индекс 5180. Тираж 114000. Зак. 4493

Вологодская областная типография, 160001, г. Вологда, ул. Челюскинцев, 3.