ПРОЛЕТАРИИ ВСЕХ СТРАН, СОЕДИНЯЙТЕСЬ!

КРАСНЫЙ СЕВЕР

ГАЗЕТА ОСНОВАНА В МАЕ 1917 ГОДА
Выходит шесть раз в неделю

ОРГАН ВОЛОГОДСКОГО ОБЛАСТНОГО КОМИТЕТА КПСС И ОБЛАСТНОГО СОВЕТА НАРОДНЫХ ДЕПУТАТОВ

ВОСКРЕСЕНЬЕ, 30 ДЕКАБРЯ 1984 года
№ 300 (20264)
Цена 3 коп.

ДОСРОЧНО!

Промышленностью области досрочно выполнены годовые планы по реализации и производству продукции большинства главнейших видов изделий.

Постоянный поиск резервов, творческий подход к порученному делу отличают рабочий почерк бригады токарей Н. И. Жукова с Вологодского оптико-механического завода имени 60-летия Союза ССР. Бригада решила пятилетнее задание выполнить к 40-летию Победы советского народа в Великой Отечественной войне.

НА СНИМКЕ: члены бригады Н. И. Жуков, С. Л. Секушин, В. А. Лавров.
Фото Н. ЧЕСНОКОВА.

ПЯТИЛЕТКЕ—УСПЕШНОЕ ЗАВЕРШЕНИЕ

А. С. ДРЫГИН,
первый секретарь обкома КПСС

Заканчивается, уходит в историю 1984 год. Для советских людей это был год мирного созидательного труда и новых больших свершений во всех сферах экономической, социальной и духовной жизни. Он ознаменован положительными сдвигами в народном хозяйстве. Возросли темпы роста производства, улучшились его качественные показатели и на этой основе достигнуто дальнейшее повышение жизненного уровня народа.

Страна вступает в очень важный и ответственный период. Будущий год — не только завершающий год нынешней пятилетки, но и база, на которой строится пятилетка следующая. Это год активной подготовки к XXVII съезду КПСС, год 40-летия Победы советского народа в Великой Отечественной войне. Эти крупные события, несомненно, будут способствовать подъему политической и трудовой активности масс.

Решения октябрьского (1984 г.) Пленума ЦК КПСС, выступления товарища К. У. Черненко на этом Пленуме и заседании Политбюро ЦК КПСС, материалы второй сессии Верховного Совета СССР одиннадцатого созыва вооружили партию, весь советский народ четкими ориентирами на будущее по достойному завершению пятилетки, ускорению интенсификации экономики. Вместе со всеми советскими людьми трудящиеся нашей области восприняли эти документы как программу практических действий в борьбе за претворение в жизнь планов социально-экономического развития.

Предварительно оценивая итоги уходящего года, можно с удовлетворением отметить, что он был в целом плодотворным и для вологжан. В результате самоотверженного труда, творческого поиска работников промышленности обеспечено досрочное выполнение планов нынешнего года и четырех лет по реализации и выпуску большинства важнейших видов изделий. Объем производства с начала пятилетки возрос на 16,9 процента, производительность труда повысилась на 14 процентов. Достигнутые темпы соответствуют заданиям пятилетнего плана. За эти годы реализовано продукции сверх плана на сумму более 130 млн. рублей. Только в этом году дополнительно произведено около 169 тыс. тонн чугуна, 244 тыс. тонн стали, 30 тыс. тонн готового проката, 46 тыс. тонн кокса, значительное количество подшипников, бумаги, льняных тканей, цельномолочной продукции и других товаров народного потребления. Выполнено задание партии по сверхплановому повышению производительности труда и дополнительному снижению себестоимости продукции. Увеличился объем изделий высшей категории качества. Многое сделано по техническому перевооружению производства. Справились с годовым планом перевозок народнохозяйственных грузов работники железнодорожного, воздушного и водного транспорта.

Достойно завершают год коллективы Череповецкого металлургического комбината, объединений «Аммофос» и «Прогресс», оптико-механического завода, Красавинского льнокомбината, Белозерского и Лойгинского леспромхозов, Монзенского домостроительного комбината, Вологодской дистанции пути Северной железной дороги, Сухонского речного пароходства.

С большим напряжением трудились работники сельского хозяйства, всего агропромышленного комплекса. В сложных погодных условиях земледельцы области вырастили и собрали с каждого гектара по 19 центнеров зерна, а весь валовой сбор его составил 629 тысяч тонн. Такой результат получен впервые. В среднем каждый гектар картофеля дал урожайность 141 центнер, овощей—296 центнеров. Перекрыты планы четырех лет по заготовкам этих видов продукции. Значительную помощь в заготовке кормов и уборке урожая оказали коллективы шефствующих предприятий и организаций, студенты и учащиеся. Неплохо поработали и животноводы. Перевыполнены годовые планы закупок животноводческой продукции. Государству поставлено 114 тыс. тонн скота и птицы, 534 тыс. тонн молока, 364 млн. штук яиц, что благоприятно сказывается на обеспечении населения мясными и молочными продуктами.

Весомый вклад в реализацию Продовольственной программы внесли хозяйства Вологодского, Грязовецкого, Шекснинского, Сокольского, Тотемского, Бабаевского районов. Высоких показателей в повышении эффективности производства, в укреплении экономики добились коллективы колхозов «Родина» Вологодского, «Заря» Грязовецкого, «Большевик» Харовского, «Строитель коммунизма» Белозерского районов, совхозов «Красная звезда», «Новое», «Тотемский», «Пелазское».

Выполнен большой объем работ в капитальном строительстве. Ожидается ввод в действие основных фондов стоимостью 800 млн. рублей, что явится существенной добавкой к производственному потенциалу области. В строй действующих вошли многие важные объекты на новых и расширяющихся предприятиях. Прежде всего следует назвать мощности по выпуску одного миллиона подшипников на 23 ГПЗ и 200 тысяч квадратных метров столярных изделий на базе Главнечерноземводстроя, первую очередь по производству комбикормов на Шекснинском комбинате хлебопродуктов, гравийно-сортировочный завод в объединении «Череповецметаллургхимстрой». Сдан в эксплуатацию ряд животноводческих комплексов и ферм. Успешно справились с программой работ коллективы первого монтажного управления треста «Коксохиммонтаж» и первого монтажного управления треста «Череповецстальконструкция», домостроительного комбината и Тотемского строительного управления трестов «Вологдасельстрой» и «Вологдагражданстрой».

На основе роста общественного производства обеспечено дальнейшее повышение материального благосостояния трудящихся области. Возросли заработная плата рабочих и служащих, оплата труда колхозников. Увеличились выплаты из общественных фондов потребления. Населению продано товаров на 35 млн. рублей больше прошлого года. Объем бытовых услуг повысился на 4 процента. За счет всех источников финансирования построено около 600 тыс. квадратных метров общей площади жилых домов. Перевыполнен план строительства школ, сданы в эксплуатацию новые детские сады и ясли, больницы, другие объекты социально-культурного назначения.

Одиннадцатая пятилетка богата проявлениями трудовой инициативы и творчества. Более восьми тысяч передовых производственников досрочно выполнили личные пятилетние задания.

В 1984 году звания лауреата Государственной премии СССР в области науки и техники удостоен главный конверторщик металлургического комбината А. В. Лакунцов. Пример трудовой доблести показывают П. Г. Бердников — первый горновой четвертой доменной печи, депутат Верховного Совета СССР, А. П. Алипов — оператор производства аммофоса, Н. А. Шалгин— волочильщик сталепрокатного завода, В. С. Кожевников — наладчик 23 ГПЗ, С. Н. Кузнецов—машинист Чагодощенского стекольного завода, на счету которых много сверхплановой продукции. Более шести годовых планов выполнила ткачиха Вологодского льнокомбината Н. А. Гусарина, дополнительно выработала 62 тысячи погонных метров тканей. В счет 1989 года трудится ткачиха Красавинского льнокомбината М. А. Кокорина. Успешно выполнили социалистические обязательства комплексная лесозаготовительная бригада Н. Ф. Соколова из Белозерского леспромхоза, коллектив колонны машиниста локомотивного депо Вологда С. В. Стукалова, экипаж теплохода «Капитан Язенков» Сухонского речного пароходства (капитан А. В. Мизгирев) и многие другие.

Замечательными мастерами своего дела стали многие труженики сельского хозяйства. Бригада механизаторов из совхоза «Тотемский» (бригадир Л. Н. Момотов), работавшая на коллективном подряде, возделывала сельскохозяйственные культуры на 1676 гектарах. Средний урожай зерновых здесь получен по 42,6 центнера, картофеля—по 230, корнеплодов — по 745, сена многолетних трав—по 70,4 центнера с гектара. Производительность труда в бригаде превысила плановую почти в 1,6 раза. Комбайнеры И. И. Даузе и Н. И. Даузе, отец и сын из совхоза «Красная звезда», намолотили почти 1250 тонн зерна. Доярка Е. А. Смирнова из ОПХ «Куркино» получила в среднем от каждой коровы по 6157 килограммов молока, на 500 килограммов больше, чем в прошлом году. Мастера машинного доения из колхоза «Родина» К. П. Грачева и З. Г. Перерукова получат в среднем от коровы по 6000 килограммов молока. Доярка О. А. Труфанова из колхоза «Родина» Верховажского района за год увеличила продуктивность коров на 960 килограммов.

Высокопроизводительно работали хозрасчетные строительные бригады, возглавляемые В. П. Максимовым и В. А. Розовым из объединения «Череповецметаллургхимстрой», В. Д. Тиханковым из треста «Череповецстальконструкция», А. А. Дубиновым и М. А. Бубякиным из треста «Вологдасельстрой».

Новыми успехами в труде ознаменовали уходящий год работники литературы и искусства, просвещения, здравоохранения.

Честь и слава новаторам и передовикам производства одиннадцатой пятилетки, умножающим традиции стахановцев! Сердечная благодарность победителям социалистического соревнования, всем, кто с полной отдачей сил трудится на общее благо, обеспечивает наше продвижение вперед.

Достигнутые в уходящем году успехи бесспорны. Но нам необходимо закрепить и приумножить положительные результаты, выйти на еще более высокие рубежи. В наступающем году предстоит увеличить объем промышленного производства на 3,6 процента, поднять производительность труда на 3 процента. Намечены опережающие темпы роста отрасли машиностроения и металлообработки, возрастет производство металлопродукции, минеральных удобрений, подшипников, товаров народного потребления.

Объем валовой продукции сельского хозяйства планируется довести до 640 млн. рублей с ростом против среднегодового уровня минувших лет пятилетки на 6 процентов. Предусматривается получить урожайность зерновых культур по 20 центнеров с гектара, увеличить заготовку кормов на 16 процентов. Для покрытия задолженности по заготовкам молока, допущенной в 1981—1982 годах, необходимо увеличить его валовое производство на 13 процентов, надоить в среднем от каждой коровы по 2700 килограммов молока, на 220 килограммов больше, чем в нынешнем году. Задача эта, безусловно, нелегкая и непростая. Предстоит много и упорно поработать. Опыт передовых животноводов, целых хозяйств убеждает, как велики наши резервы и возможности в работе по повышению продуктивности молочного стада. Сейчас, когда скот находится на стойловом содержании, особенно важно усилить внимание к животноводству, рационально использовать каждый килограмм кормов, повысить их отдачу продукцией.

Необходимо выполнить обширную программу в капитальном строительстве, освоить более одного миллиарда рублей капитальных вложений, или на 12 процентов больше этого года. За счет государственных капитальных вложений намечено ввести в действие основные фонды в размере 850 млн. рублей. На важнейшей стройке — доменной печи № 5 нужно выполнить строительно-монтажных работ более чем на 100 млн. рублей. Надо построить жилые дома общей площадью свыше 630 тыс. квадратных метров.

Новое развитие получат государственная и кооперативная торговля, общественное питание, бытовое обслуживание населения, народное образование, культура, здравоохранение.

Задания плана 1985 года во всех отраслях народного хозяйства напряженные и ответственные, но вполне реальные. Они должны быть выполнены и перевыполнены. Чтобы осуществить намеченное, надо добиться с первых дней нового года высокой организованности и порядка, четкого ритма работы, строгого соблюдения договорных обязательств по поставкам продукции. Следует усилить борьбу за укрепление трудовой дисциплины, предотвращение потерь рабочего времени, постоянно заботиться о сокращении текучести кадров. Далеко не все партийные организации и хозяйственные руководители должным образом организуют это важнейшее дело.

В центре внимания партийных, советских и хозяйственных органов, профсоюзных и комсомольских организаций должны находиться вопросы роста производительности труда, всесторонней интенсификации производства, повышения его эффективности. Для рационального ведения хозяйства, более результативной работы созданы реальные условия. Первостепенное значение следует придать внедрению в производство достижений науки и техники, передовых методов труда, прогрессивных технологий, опыта передовиков и новаторов. Необходимо полнее использовать накопленный производственный потенциал. На каждом предприятии надо провести тщательную аттестацию и рационализацию рабочих мест, быстрее заменить малопроизводительные станки и машины на новые, осуществить конкретные меры по увеличению загрузки станочного парка, повысить коэффициент сменности работы оборудования. Решение этих проблем — не личное дело руководителей и специалистов того или иного предприятия, колхоза, совхоза, строительной организации, а неукоснительное требование жизни, обязательное условие успешного развития нашей экономики.

Важнейшим источником обеспечения роста производства в настоящее время становится экономия материальных ресурсов. На каждом предприятии должен быть разработан четкий план практических действий по экономии и установлен строгий контроль за его выполнением. Во всех трудовых коллективах нам нужно добиться выполнения задания партии — отработать два дня в году на сэкономленных материалах, сырье и топливе. Бюро обкома КПСС одобрило инициативу ряда передовых коллективов области, включившихся в движение за бережливость. Их патриотический почин заслуживает самого широкого распространения. Повсеместно должны быть внедрены личные счета экономии — на рабочих местах, в бригадах, цехах. Необходимо создавать также областной, городские, районные фонды экономии. Следует объявить решительную борьбу с бесхозяйственностью, расточительством, злоупотреблениями, хищениями социалистической собственности.

В свете новых больших и сложных задач возрастают требования к уровню партийного руководства экономикой, организаторской и политической работы. Горкомы и райкомы партии, первичные партийные организации призваны систематически анализировать состояние дел на всех участках производства, вести поиск оптимальных решений народнохозяйственных задач, повышать ответственность кадров за порученное дело, особенно в отрасли капитального строительства. Сейчас во всех трудовых коллективах разрабатываются и принимаются социалистические обязательства на последний год пятилетки. Важно, чтобы при определении рубежей были тщательно учтены все имеющиеся резервы. Необходимо всемерно улучшать руководство соревнованием, усилить его воздействие на достижение высоких конечных результатов. Сделать не просто больше, а лучше и экономичнее—это должно определять содержание соревнования.

Как подчеркнул товарищ К. У. Черненко, в завершающем году пятилетки «надо всем трудиться по-ударному, с полной отдачей, создавать надежную основу для уверенного старта в новой пятилетке».

Высокими трудовыми достижениями ознаменовать день выборов в Верховный Совет РСФСР и местные Советы народных депутатов, 40-летие великой Победы, 50-летие стахановского движения, достойно встретить очередной съезд КПСС — благородная вдохновляющая цель, которой необходимо подчинить деятельность всех партийных, профсоюзных и комсомольских организаций, советских и хозяйственных органов, всех трудящихся области.

Дорогие вологжане!

От имени обкома КПСС и исполкома областного Совета народных депутатов горячо и сердечно поздравляю вас с наступающим Новым, 1985 годом. Желаю всем крепкого здоровья, больших успехов в труде, учебе, творчестве!

С Новым годом, с новым счастьем, дорогие товарищи!

● НА ФИНИШЕ ГОДА

ОТ ВСЕЙ ДУШИ

Вчера Вологодский райком КПСС организовал прием в честь животноводов, обеспечивших пяти-шеститысячные надои молока от коровы в 1984 году. Таких высоких рубежей в районе достигли 95 мастеров машинного доения.

Наивысших показателей в соревновании добилась Е. А. Смирнова — доярка фермы Дитятьево ОПХ «Куркино». При плане 5315 килограммов она получила за год в среднем от коровы по 6157 килограммов молока. Шеститысячный рубеж перешагнули Герой Социалистического Труда К. П. Грачева и ее молодая напарница, кавалер ордена Трудовой Славы III степени З. Г. Перерукова из колхоза «Родина». За год прибавка по их стаду составила 743 килограмма молока от коровы.

На передовые рубежи в надоях вновь вышли Герой Социалистического Труда И. Н. Серкова и ее напарница Т. Н. Голицына — операторы машинного доения госплемзавода «Молочное». При плане 5200 килограммов они добились шеститысячных надоев. В числе лучших—дояры К. И. Сашин из колхоза «Родина», С. В. Рогалев из совхоза «Майский» и А. П. Алехин из совхоза «Новленский».

В праздничной обстановке передовики соревнования обменялись опытом работы, рассказали о своих планах на завершающий год пятилетки. Интересными были выступления Е. А. Смирновой, К. П. Грачевой и С. В. Рогалева, лауреата Государственной премии СССР, зоотехника колхоза «Родина» С. Н. Стоговой, воспитавшей плеяду лучших животноводов области.

Первый секретарь райкома КПСС Г. Н. Колпаков, другие товарищи от всей души поздравили передовых животноводов, пожелали им новых трудовых побед.

Участники встречи обратились ко всем животноводам района с призывом отметить завершающий год пятилетки— год 40-летия Победы советского народа в Великой Отечественной войне, подготовки к XXVII съезду ленинской партии — ударным творческим трудом удвоить количество мастеров, получающих пяти-шеститысячные надои, получить в среднем от коровы по 3700 килограммов молока, продать государству 88 тысяч тонн этой продукции при плане 82 тысячи тонн.

М. АЛЕКСЕЕВ.

СЛОВО СДЕРЖАЛИ

Последнюю декаду декабря коллектив литейного цеха Вологодского вагоноремонтного завода имени М. И. Калинина работал в счет последнего года пятилетки. Широкое применение бригадной организации труда, сокращение ручных операций, внедрение новой техники и технологии позволили литейщикам досрочно справиться с напряженными социалистическими обязательствами. Производительность труда превысила плановую на 2,8 процента.

В новом году в цехе будет усилен режим экономии. Чтобы отработать два дня на сбереженном топливе, коллектив наметил сберечь четырнадцать тонн кокса.

М. СОБОЛЕВА.

Для вас, новоселы

Сотрудники нашего института «Вологдагражданпроект» ведут большую работу по совершенствованию серий крупнопанельных жилых зданий. Цель этой работы — максимально приспособить сборные детали домов к условиям производства домостроительных комбинатов, до минимума сократить число сборных деталей, улучшить планировку квартир, внешний вид дома.

Так, нашим коллективом разработан и находится сейчас в серийном производстве проект 24-квартирного трехэтажного жилого дома 135-й серии для сельской местности. Производит и строит эти дома ДСК треста «Вологдасельстрой». О том, что проект удачен, планировка квартир удовлетворяет жильцов, говорит большое количество заявок от заказчиков на этот дом.

Разработан также нами проект пятиэтажного крупнопанельного дома 90-й серии для застройки областного центра. Этими домами в сочетании с девятиэтажными зданиями застраивается сейчас район Бывалово по Пошехонскому шоссе. Квартиры в этих домах удобной улучшенной планировки.

Разработали мы и вариант двухквартирного дома усадебного типа 90-й серии для застройки сел. Дом с мансардами, хозяйственными пристройками красив и удобен. Осваивать его производство будет ДСК объединения «Вологдатяжстрой». Наши сотрудники не жалеют сил, творческой энергии, чтобы сделать жилье и удобным, и красивым, и недорогим при строительстве.

А. ПАК,
начальник технического отдела института «Вологдагражданпроект».

С победой, командиры!

Победителями второго этапа всесоюзного конкурса профессионального мастерства среди командиров воздушных кораблей «ЯК-40», который проводило в канун Нового года Ленинградское управление гражданской авиации, стали представители Вологодского объединенного авиаотряда. Первое место завоевал В. К. Вороник, второе — И. М. Пирогов.

Вологжане будут представлять Ленинградское управление гражданской авиации на заключительном этапе всесоюзного конкурса, который пройдет в Москве в январе 1985 года.

В. КОЗЛОВ,
заместитель командира летного подразделения Вологодского объединенного авиаотряда.

ВЫБОРЫ В СОВЕТЫ
24 ФЕВРАЛЯ

ЕДИНОДУШНАЯ ПОДДЕРЖКА

Празднично украшен красный уголок Череповецкой фабрики бельевого трикотажа. Представители рабочих, инженерно-технических работников и служащих предприятия собрались сюда, чтобы поддержать выдвижение кандидата в депутаты Верховного Совета РСФСР по Первомайскому избирательному округу.

— Избирательная кампания, —сказала открывшая собрание председатель профкома фабрики Н. А. Шаширина, — проходит под знаком дальнейшего укрепления блока коммунистов и беспартийных, способствует развитию трудовой и политической активности трудящихся области в борьбе за выполнение заданий пятилетки.

Слово предоставляется секретарю партбюро фабрики И. Г. Кирсанову. Он сообщил, что ряд трудовых коллективов Череповца и Череповецкого района выдвинул кандидатом в депутаты Верховного Совета по Первомайскому избирательному округу председателя исполкома областного Совета народных депутатов А. Г. Корнилова. Оратор познакомил собравшихся с биографией кандидата, сказал, что Александр Григорьевич как депутат Верховного Совета РСФСР десятого созыва большое внимание уделяет выполнению наказов избирателей.

В поддержку этой кандидатуры выступили нормировщик фабрики Н. Ф. Юдичева, начальник лаборатории Л. М. Зайцева, приемосдатчик К. В. Шевелева, начальник мотально-вязального участка Г. И. Русакова.

Собрание единогласно постановило: поддержать выдвижение **Александра Григорьевича Корнилова** кандидатом в депутаты Верховного Совета РСФСР по Первомайскому избирательному округу № 339.

Эту кандидатуру единодушно поддержали также участники собраний, состоявшихся на станции Череповец, в совхозе «Комсомолец» Череповецкого района и Судском домостроительном комбинате Череповецкого района.

* * *

Предвыборное собрание по поддержке кандидата в депутаты Верховного Совета РСФСР по Бабаевскому избирательному округу состоялось на сельском строительном комбинате объединения «Облмежколхозстрой» Вытегорского района.

На трибуне—слесарь А. Н. Тормозов. Он предложил поддержать решение ряда коллективов Вытегорского, Устюженского и Чагодощенского районов выдвинуть кандидатом в депутаты Верховного Совета РСФСР по Бабаевскому избирательному округу мастера машинного доения колхоза «Большевик» Вытегорского района М. Г. Левкину.

— В нашем районе,—сказал он,—Марию Григорьевну знают как передовую доярку. Добросовестное отношение к делу, исключительное трудолюбие и настойчивость помогают ей добиваться поставленных целей. В этой пятилетке она надоила от закрепленной за нею группы коров свыше 300 тонн молока, больше, чем определено заданием. Трудовые успехи ее отмечены орденами Октябрьской Революции, Трудового Красного Знамени, юбилейной Ленинской медалью.

В поддержку этой кандидатуры выступили мастера комбината А. П. Горский, П. А. Вехин, начальник комбината В. М. Гашинский.

Участники собрания единодушно постановили: поддержать выдвижение **Марии Григорьевны Левкиной** кандидатом в депутаты Верховного Совета РСФСР по Бабаевскому избирательному округу № 335.

Эта кандидатура получила горячую поддержку и на предвыборных собраниях, состоявшихся на Череповецкой ГРЭС Кадуйского района, Бабаевской мебельной фабрике производственного объединения «Прогресс», в колхозе имени XIII годовщины Октября Устюженского района.

* * *

В трудовых коллективах области продолжается выдвижение кандидатов в депутаты областного Совета.

На предвыборном собрании, состоявшемся на вагоноремонтном заводе имени М. И. Калинина г. Вологды, кандидатом в депутаты областного Совета по избирательному округу № 31 выдвинут столяр **Сергей Александрович Румянцев.**

Коллектив универмага Вологодского горпромторга своим кандидатом в депутаты областного Совета по избирательному округу № 34 назвал продавца **Ольгу Игнатьевну Бирюкову.**

На собрании, прошедшем в сортопрокатном цехе Череповецкого металлургического комбината, нагревальщик металла **Андрей Владимирович Небогин** выдвинут кандидатом в депутаты областного Совета по избирательному округу № 55.

Работники швейного цеха № 1 Череповецкой фабрики бельевого трикотажа Вологодского производственного трикотажного объединения назвали кандидатом в депутаты областного Совета по избирательному округу № 62 бригадира цеха **Елену Васильевну Тихову.**

Коллектив нижнего склада Митинского леспромхоза Вожегодского района назвал кандидатом в депутаты областного Совета по избирательному округу № 117 браковщика **Зинаиду Николаевну Беспалову.**

Труженики совхоза «Новленский» Вологодского района выдвинули кандидатом в депутаты областного Совета по избирательному округу № 121 механизатора **Алексея Валентиновича Коновалова.**

Рабочие, инженерно-технические работники и служащие Грязовецкого авторемонтного завода назвали фрезеровщицу **Валентину Васильевну Стоякову** кандидатом в депутаты областного Совета по избирательному округу № 135.

На собрании, состоявшемся на птицефабрике «Череповецкая» Череповецкого района, кандидатом в депутаты областного Совета по избирательному округу № 188 выдвинута кроликовод **Татьяна Васильевна Пушкова.**

ПО СТРАНИЦАМ ЦЕНТРАЛЬНЫХ ГАЗЕТ

О ДЕЛАХ ВОЛОГЖАН

«Спешат составы» — в информации под таким названием, напечатанной в газете **«Известия»** за 29 декабря, сообщается, что со станции Костомукша в адрес Череповецкого металлургического комбината отправился очередной тяжеловесный состав. Он вез последние тонны груза в счет плана нынешнего года по Октябрьской железной дороге.

В газете **«Гудок»** подведены итоги фотоконкурса за 1984 год, на который поступило 282 работы, 62 из них опубликованы.

Среди победителей фотоконкурса назван фотокорреспондент газеты «Красный Север» Николай Чесноков — за снимок «Проводница А. Гальян». Сообщение об этом напечатано в газете **«Гудок»** за 28 декабря.

«Горизонты читательского ожидания» — автор статьи под таким названием, напечатанной в **«Литературной России»** за 28 декабря, наш земляк писатель Валерий Дементьев.

● У ИНИЦИАТОРОВ СОЦИАЛИСТИЧЕСКОГО СОРЕВНОВАНИЯ

На прочной основе

Совхоз «Тотемский» перевыполнил принятые обязательства ● Поставлено сверх годового плана 550 тонн молока, 62 тонны мяса.

Коллектив совхоза «Тотемский» выступил одним из инициаторов социалистического соревнования в области за досрочное выполнение заданий одиннадцатой пятилетки по производству и продаже государству продуктов животноводства. Напомним, что он обещал план текущего года завершить досрочно и поставить государству сверх него не менее 150 тонн молока и 8 тонн мяса, а также выполнить план пятилетки по этим видам продукции к 40-летию Победы.

Нынешний год завершается, и сейчас можно подвести итоги первого этапа соревнования и уточнить перспективы на второй заключительный этап. Животноводы хозяйства уже в октябре завершили выполнение плана текущего года и дадут сверх него 550 тонн молока и 62 тонны мяса. Как видно, ранее намеченные рубежи по сверхплановой продукции значительно перекрыты, заложена надежная основа для новых достижений в завершающем году пятилетки. Коллектив хозяйства, подсчитав свои возможности, намерен выполнение пятилетнего плана завершить не к празднику Победы, как намечалось ранее, а в апреле и поставить государству к концу года не менее 1000 тонн молока и 100 тонн мяса сверх плана. Эти показатели обеспечены материальными ресурсами и уверенностью тружеников хозяйства в реальности новых рубежей.

Успех животноводов «Тотемского» — не случайный взлет, а планомерное поступательное движение. Приведем несколько цифр. Если в десятой пятилетке среднегодовое производство молока составляло 1480 тонн, то в текущем году оно достигнет 2650 тонн. Причем этот рост получен за счет интенсивности факторов и прежде всего за счет роста надоев молока. В текущем году надой на корову достигнет 3700 килограммов.

Примерно такова же динамика роста производства и мяса.

Совхоз «Тотемский» — пригородное хозяйство. Оно почти не имеет естественных лугов и пастбищ. Поэтому корма как летние, так и зимние приходится брать с пашни. А ее в хозяйстве не так уж и много, чуть больше двух тысяч гектаров. Насыщенность же скота довольно высокая. Уже сейчас на каждые сто гектаров сельхозугодий здесь содержится 24 коровы, а на гектар пашни приходится почти голова крупного рогатого скота. Обеспечить такое поголовье в достатке собственными кормами можно лишь за счет роста урожайности каждого гектара. С учетом этого в хозяйстве разработаны и структура посевных площадей и севообороты.

В совхозе выращивают на корм ежу сборную, овсяницу и клевер с тимофеевкой. Перед посевом вносят на гектар по 260 тонн органики в компостах, а также азотные удобрения в качестве подкормок. При этом применяется для каждого поля соответствующая агротехника при обработке, посеве и уходе. Эти меры позволяют выращивать высокие и устойчивые урожаи. Нынче здесь с каждого гектара получено по 70,2 центнера сена многолетних трав. Овсяница за три укоса дала по 600 центнеров зеленой массы с гектара.

Разумеется, не меньшее внимание уделяется и возделыванию зерновых. Для них создается также отличный агрофон. И земля платит за заботу отменным урожаем. С каждого гектара в текущем году собрано по 42,7 центнера зерна, а пшеница сорта «руссо» на отдельных участках дала до 60 центнеров с гектара.

В совхозе научились выращивать и высокие урожаи корнеплодов на корм скоту. Нынче механизатор И. А. Куканов, возделывая турнепс и капустно-брюквенный гибрид, на 30 гектарах собрал с каждого из них по 750 центнеров корней. Агрономическая служба разработала такую агротехнику и технологию выращивания корнеплодов, что ручной труд требуется в небольших объемах — только для прореживания посевов. Получено также по 243 центнера картофеля с гектара.

Хозяйство полностью обеспечило себя кормами собственного производства. Сейчас в дневном рационе коров 12,5 кормовой единицы.

Усиленное кормление в переходный период позволило не только сохранить высокую продуктивность животных, но и запустить их в зимовку в упитанном состоянии, что гарантирует высокую продуктивность и в будущем.

Успешно в хозяйстве решается и задача улучшения породно-продуктивных качеств молочного стада. Все фермы укомплектованы коровами черно-пестрой породы. В последние годы удалось наладить четкий племенной учет. Определено племенное ядро. В стаде имеются коровы с годовым удоем свыше шести тысяч килограммов. Телочки от лучших коров с надоем не ниже пять тысяч килограммов отбираются и из них впоследствии формируется ремонтное стадо. Сейчас коровы после первого отела дают по 15—18 килограммов молока в сутки. Это уже весомая заявка на будущее.

Надежную кормовую базу и продуктивное стадо создали люди. В процессе решения этих задач они сами набирались опыта, знаний. На фермах сейчас работают в основном молодые, грамотные кадры. Особенно выделяется своими достижениями ферма Варницы-2. Коллектив ее, возглавляемый опытным животноводом Т. А. Котовой, является зачинателем всего нового в животноводстве совхоза. Именно здесь первыми перешли на двухсменный режим работы, внедрили высокую культуру производства, осуществляют целенаправленный раздой новотельных коров, ведут на научной основе племенную работу.

Неудивительно, что и результаты труда на ферме самые высокие в хозяйстве. Нынче надой составит по 4400 килограммов молока от коровы, а лучшая доярка фермы Н. А. Тютюник надоит по 4700 килограммов. Таких результатов в Тотемском районе никто еще не достигал.

Ферма стала своеобразной школой для работников ферм совхоза. Здесь проводятся дни животновода, проходят стажировку начинающие доярки. Вот и в эти дни три доярки трудятся рядом с мастерами, перенимают их опыт и приемы работы. Освоив новое дело, они получат группы коров на других фермах. Такая учеба дает хорошие результаты.

Высокая культура труда, приличные заработки, здоровый морально-нравственный климат на фермах, умело организованный труд и отдых, нормальные жилищные условия — все это привело к тому, что в совхозе перестала существовать проблема кадров. На фермы охотно идут и добросовестно работают молодые женщины из города. А когда люди с интересом, с любовью относятся к труду, тогда и дело спорится.

Коллектив совхоза «Тотемский» встречает новый год с хорошим настроением — поставленные задачи выполнены, достигнуты рубежи, с которых можно уверенно вести наступление на новые высоты. Сейчас в хозяйстве создаются материальные предпосылки для этого. Ведется вывозка органических удобрений на поля. Создано два специализированных звена: одно для доставки навоза, второе — торфа. В нем работают механизаторы, входящие в отряд по возделыванию урожая всех культур. Заметим кстати, все растениеводство в хозяйстве переведено на бригадный подряд. Материально заинтересованные в конечном результате, механизаторы работают по-ударному. Они уже доставили на поля и уложили в компосты десять тысяч тонн органики.

Всего же на каждый гектар пашни будет заготовлено по 25 тонн органики, или в два с лишним раза больше, чем под урожай текущего года. В совхозе считают наиболее эффективным внесение органики при вспашке под зябь. В совхозе создан переходящий запас органики в объеме десяти тысяч тонн. Планируется довести этот запас до 20 и более тысяч тонн. Таким образом, база для роста плодородия земель создается надежная. А если к этому добавить, что хозяйство имеет отличные классные семена, полностью подготовленную к полевым работам технику, четко отработанную технологию и организацию труда, грамотные кадры всех специальностей, то можно с уверенностью сказать — быть в «Тотемском» высоким урожаям.

В. ИВАНОВСКИЙ.
Тотемский район.

ВЫБОРЫ В СОВЕТЫ 24 ФЕВРАЛЯ

Вместе с избирателями

Депутатом Вологодского городского Совета я была избрана второй раз подряд. Срок достаточный для того, чтобы подвести некоторые итоги своей деятельности.

Наша бригада специализируется на выпуске верхнего трикотажа и спортивного ассортимента. Дневной выпуск конвейера составляет треть плана швейного цеха и от того, как поработает наша бригада, в большой степени будет зависеть выполнение плана цехом. С января 1983 года бригада перешла на коллективную форму оплаты труда с распределением премии по коэффициенту трудового участия. Это позволило ежемесячно выполнять план. Каждая работница освоила смежные операции. За молодыми труженицами закреплены наставники.

В бригаде 36 человек, шестеро уже завершили план одиннадцатой пятилетки. А. А. Панова и Л. Г. Попова трудятся в счет 1987 года. Соревнуясь под девизом «Честь и слава — по труду», коллектив неоднократно выходил победителем. У нас нет нарушений трудовой дисциплины.

Стараюсь добросовестно выполнять свои депутатские обязанности. Об этом хочу рассказать поподробней. В мой округ входят общежития «Облремстроя», «Союзоргбумпрома» и жилой дом. Первое знакомство со своим округом состоялось еще в сентябре 1980 г. Естественно, встал вопрос, как вести работу в округе, с чего начать? Большую помощь в этом оказали дни депутата, где нас знакомили с правами и обязанностями. Депутаты, избиравшиеся уже несколько раз, делились своим опытом.

На одном из собраний, на котором я отчитывалась о своей работе, избиратели поставили вопрос о благоустройстве территории. Весной и осенью эта проблема особенно заметна. Получив на свой запрос ответ из горкомхоза, что асфальтирование улицы Фрязиновской не предвидится, обратились в ДСУ-1 и к руководителям тех предприятий, которым принадлежат общежития, с просьбой сделать пешеходные дорожки. В результате к одному дому сделана подсыпка, к другому проложен асфальт. Решается и вопрос с детской площадкой у дома 78-а по улице К. Маркса. Оборудовать ее — тоже наказ избирателей.

Во время отчета на заседании депутатской группы мне посоветовали обратить внимание на дом № 76 по улице К. Маркса. Там не было домового комитета. Решила посетить жильцов. Поговорила с одной из квартиросъемщиц — В. Б. Самыловской. С ее помощью в каждом подъезде были проведены собрания, выбран старший по подъезду. А Валентину Борисовну избрали председателем домового комитета. Жильцы дома выходят на субботники по благоустройству территории, высаживают цветы. Предстоит закончить работы на детской площадке. По моему мнению, любой домовой комитет может многое сделать, ему только нужна действенная помощь со стороны домоуправления.

Немало было забот и в постоянной комиссии по делам молодежи. Вместе с двумя депутатами подготовила заседание комиссии с вопросом об организации труда, быта и отдыха молодежи в кружевном объединении «Снежинка». Проверяли также бытовое обслуживание населения микрорайона, входящего в депутатский округ. Вместе с депутатом райсовета Т. Н. Спиридоновой познакомилась с работой парикмахерской. Были выработаны рекомендации по улучшению ее работы.

Вся моя депутатская деятельность была насыщена многими событиями. Радуюсь, что смогла сделать что-то для своих избирателей, принести людям пользу.

Т. ШЕПЕТА,
швея Вологодской трикотажной фабрики депутат городского Совета.

Дядя Миша

40 ЛЕТ ПОБЕДЫ

Живо помнится мне последняя встреча с дядей Мишей. Как-то приехал я в Ярбозеро, что в Вашкинском районе. И только увидел сосновый бор, поля, крыши домов — нахлынуло прошлое. Да и как не нахлынуть: всю войну отработал здесь председателем сельсовета. Захотелось увидеть кого-нибудь, вспомнить старое. Зашел в просторную избу, что рядом с сельсоветом. За столом читал газету седоволосый старик. Поздоровались, и сквозь толщу лет всплыло незабываемое: я узнал дядю Мишу, а точнее Михаила Александровича Никифорова, бывшего в военные и послевоенные годы председателем здешнего колхоза.

Разговорились. Оказалось, что дядя Миша недавно похоронил жену, а теперь вот живет здесь, у дочери. Ему уже под девяносто, но по-прежнему высок, сухощав, только лицо проборооздили глубокие морщины.

Стать председателем колхоза Михаил Александрович согласился не сразу. «Хозяйство запущено, одного нет, другого, — как жить?», — выставлял он свои резоны в Шольском райкоме партии.

Но в ответ звучал единственный грозный довод:

— Война.

Так и согласился. А на второй же день ране поутру пришли к нему в дом десять колхозниц. Всем лошадей надо: сена привезти, дров... Лошаденки кой-какие оставались, да сбруи нет, дровней нет. И отказать нельзя, и дать нечего.

— Идите-ко, бабоньки, по домам, — ответил на разноголосый гвалт новоиспеченный председатель. — Буду думать.

Первым делом он пошел на конюшню. Картина нерадостная: вместо упряжи одно рванье. Собрал все в одно место, перевязал вожжами, велел тащить к себе в дом. И всю ночь, до самого зимнего утра, горела лампа в доме председателя. Он чинил сбрую, но не только о ней были думы. Три сына на фронте, а в деревню уже начали черными птицами залетать похоронки. Во многих домах стон стоит: у Зубовых, у Ефремовых, у Богдановых...

На следующий день в деревне там и сям слышался стук топоров — старики ладили дровни.

Приближалась весна, первая военная весна, а в дом Никифоровых, казалось, не заглядывало солнце. Одна за другой две похоронки — на сыновей Федора и Николая. Ох, как состарили они дядю Мишу! То смотрелся моложе своих шестидесяти, а тут — будто десяток годов перешагнул сразу. Но терпел, крепился, стиснув зубы, весь уходил в работу, благо было ее невпроворот.

«Спустили» сверху план сева, да такой, что и думать нечего — не хватит семян из колхозных кладовых. Как быть? «Недостающие семена изыскать на месте» — коротко и ясно, как военный приказ. Собрал правление, сообща нашли выход: картошки заготовлено больше, чем надо на посадку. Что если обменять эти излишки на зерно в орсе леспромхоза соседнего района?

Договориться удалось, да еще с прибылью: за доставку картофеля колхозным транспортом леспромхоз выделил сверх зерна восемь комплектов сбруи...

А заботы по-прежнему терзали председателя: как отремонтировать технику к посевной? Единственный кузнец в колхозе ушел на фронт, давно остыла кузница, и тропка к ней снегом заметена. Снова запрягает дядя Миша лошадку да в тот же леспромхоз за двадцать пять километров. Нашел там кузнеца, привез с собой. Тот поглядел на инвентарь, сваленный возле кузницы.

— Тут, председатель, работы на месяц. Не сподручно мне к вам ездить.

— Так переезжай совсем! Дом тебе дадим, огород...

Уговорил. Кузнец М. Флегантов вместе со своей большой семьей переселился в «Зарю». Вспыхнул огонь в кузнице...

И грянула посевная. Взялись за поручни плугов подростки да старики. Девчушки-бороновальщицы рыхлили отвороченные плугами пласты. Распахали и засеяли все, что могли. План райкомовский выполнили, но отдыхать некогда: надо устраивать отгонные пастбища, да и сенокос на носу, а работяги — все те же старики, женщины да подростки.

Горе, горе косматой тенью металось из избы в избу. Вон у Анисимовой Марии три сына — Павел, Николай, Константин — погибли. А она пришла: «Давай, Миша, работу!». Памятники надо ставить этим людям!

Да и сам он не разгибал спины. Председатель в войну — первый работник: где потяжелее, там и он, свое плечо подставляет.

Порадовали дядю Мишу колхозницы, когда началась жатва. Предложил он, было, косить хлеб косами, быстрее, мол. А ему в ответ:

— Да ты что, Миша! Нам каждый колосок дорог, а тут сколько зерна прольем! Нет уж, давай как раньше, серпами!

И не разгибали спин, пока все хлебные обозы не ушли в район, пока не засыпали семена. Да хоть бы за большую оплату, а то на трудодень-то пришлось всего — ничего. Вон старики Ильины, в чем душа держится, а сушат снопы на риге, готовят к обмолоту. Степан Ильин и возы хлебные возит за два десятка верст...

И так — все военные годы. Да и послевоенные, коли рассудить, были не легче. А дядя Миша стоял на трудном председательском посту вплоть до 1955 года.

Как-то я получил из Ярбозера письмо, в котором, как бы между прочим, сообщалось о смерти дяди Миши. И подумалось: а хорошо ли помним мы этих людей, которые всю жизнь свою, до последней кровиночки отдали великому делу Победы? Ведь это они поили и кормили армию, да и всю громадную, истощенную до последней крайности страну.

Ф. КРУГЛОВ.
г. Череповец.

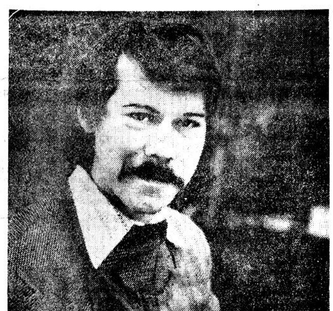

Анатолий Владимирович Заварин, резчик по дереву Вологодского завода опытно-художественных изделий, трудится в экспериментальной группе. Воплощая замыслы художников, он создает изящные изделия хозяйственного и сувенирного назначения.

Фото Н. ЧЕСНОКОВА.

«ПОЛИТИЧЕСКАЯ АГИТАЦИЯ» № 24

Вышел из печати двадцать четвертый, последний в этом году номер журнала «Политическая агитация», издаваемого отделом пропаганды и агитации Вологодского обкома КПСС.

Передовая номера «Встречая новый, 1985-й год» рассказывает о некоторых итогах работы тружеников области по выполнению решений XXVI съезда партии, последующих Пленумов ЦК КПСС, социалистических обязательств 1984 года и задачах на завершающий год одиннадцатой пятилетки.

Идеологическая комиссия обкома КПСС рассмотрела вопрос об опыте работы Вологодского горкома партии по укреплению социалистической дисциплины труда. Под рубрикой «Методика и опыт идеологической работы» в журнале публикуется выступление секретаря Вологодского горкома КПСС Р. Тюляндиной и рекомендации идеологической комиссии по укреплению дисциплины труда.

В коллективах области продолжается принятие социалистических обязательств. В экономическом обосновании индивидуальных и коллективных обязательств, встречных планов, лицевых счетов экономии и бережливости большая роль принадлежит пропагандистам. В помощь им в журнале помещены методические советы по проведению занятия на тему «Мой вклад в пятилетку».

К 40-летию Победы дается подборка информаций о работе трудовых коллективов, вставших на ударную вахту Памяти, и воспоминания бывшего партизана, капитана в отставке В. Иванчука «В канун сорок третьего». Статья доктора исторических наук О. Ржешевского «Теория «поворотных пунктов» — это рассказ о том, как буржуазные идеологи пытаются извратить и умалить роль СССР в разгроме фашизма.

НА ЛЕСНЫХ ДЕЛЯНКАХ

СОПЕРНИК ОТСТАВАТЬ НЕ ХОЧЕТ

Доска показателей в Зубове в деталях отражает положение дел в соревнующихся Георгиевском и Мартыновском лесопунктах Белозерского леспромхоза. Первый из них идет с опережением графика вывозки, второй недодал около четырех тысяч кубометров леса. В чем дело?

— Тому есть причины, — ответила диспетчер Мартыновского лесопункта А. П. Антонова. — Одна из них — удаленность мест заготовки древесины от нижнего склада.

Действительно, одна из делянок находится в 70 километрах. Велики перегоны транспорта: автобус доставляет рабочих на верхний склад полтора часа спустя после выхода из поселка. Другое уязвимое место — связь. Диспетчеры, чтобы узнать обстановку на верхнем складе, вынуждены прибегать к помощи шоферов лесовозов.

Администрация лесопункта, специалисты пытаются найти выход из создавшегося положения. Ежедневно по окончании рабочего дня мастера и бригадиры докладывают, сколько древесины остается в запасе, предлагают дополнительные варианты наращивания объемов вывозки и заготовки леса. На основании полученных данных диспетчеры планируют работу на следующий день. Диспетчерская переведена на круглосуточный график. По такому же графику организован труд на лесовозной дороге. Шоферы работают в составе экипажей. Двигатели лесовозов глушатся только на период пересменки и техуходов.

— Эти меры позволили нам увеличить объем вывозки леса, — сообщает технорук лесопункта Б. В. Сидоров.

Да, взаимная требовательность служб позволила добиться первых сдвигов. Если в начале декабря на нижний склад доставлялось до 800 кубометров древесины (при суточном графике 790), то теперь объемы возросли до 1300... Словом, взятые темпы позволяют надеяться, что коллектив Мартыновского лесопункта ликвидирует задолженность, допущенную в ноябре. Тем не менее, считают руководители лесопункта, нужно предпринять новые меры для развития успеха. А резервы есть. Когда подходит воскресенье, шоферы выезжают в лес не без опасений: рабочие малых комплексных бригад в этот день отдыхают. Значит, надо иметь заготовленный лес в запасе? Для этих целей сформированы специальные бригады. Но смогут ли они обеспечить задел и на январь? Восемь тысяч кубометров в штабелях у зимних дорог — это лишь половина требуемого...

На помощь пришли рабочие и служащие Шольского сплавного рейда. Они составили дополнительную лесосечную бригаду.

В эти дни напряженно трудятся все рабочие и служащие коллектива. Высоких похвал заслуживает труд операторов валочно-пакетирующих машин. Верен себе Н. Ф. Кустов, выполнивший свое годовое обязательство к началу декабря. Из месяца в месяц перевыполняет задания оператор В. П. Рябчиков. Так же успешно работают его братья Василий и Юрий.

Успеху работы бригад, вальщиков, механизаторов, занятых на обрубке сучьев, в немалой степени содействуют ремонтники. Они теперь имеют навыки технического обслуживания агрегатных машин: валочных, сучкорезных, самоходных погрузчиков.

А. ДИЙКОВ.
Мартыновский лесопункт Белозерского леспромхоза.

НАГРАДЫ ОБЩЕСТВЕННИКАМ

Большую работу среди тружеников Грязовецкого района проводят лекторы-общественники районной организации общества «Знание». Сотни лекций прочитано ими на предприятиях, в организациях, в школах, в сельских домах культуры. На днях лучшим лекторам были вручены награды за их вклад в дело пропаганды различных отраслей знаний.

Знака Всесоюзной организации общества «Знание» «За активную работу» удостоен председатель первичной организации общества Монзенского леспромхоза Н. А. Головенкин. Благодарственными грамотами областной организации отмечены лекторы — врач центральной районной больницы А. С. Рылов, председатель районного народного суда Т. П. Неклепцова, директор Грязовецкой средней школы № 2 И. М. Гомзиков. Поощрены и многие другие активные члены общества.

Ю. КОЗЛОВ.

СЛУЖБА КАЖДОГО ДНЯ

ПОВАР — ЭТО ЗДОРОВО!..

В последнее время заметно меняется отношение к профессиям повара, кондитера. Меняется потому, что растет сеть предприятий общественного питания, многочисленные машины вытесняют ручной труд. Современный повар — это специалист высокой квалификации, умеющий не только варить и жарить, но и организовать рациональное питание на научной основе, умеющий управлять процессами, происходящими в продуктах при их обработке.

Гордятся своей профессией Зоя Беляевская, повар столовой оптико-механического завода, Вера Урнова и Галя Никитинская из столовой 23 ГПЗ, Галя Хвостова и Маша Шевелева — кондитеры заготовочной фабрики, Марина Кочергина из пирожковой от ресторана «Вологда» и многие другие. Они сразу почувствовали свою причастность к большому и нужному делу.

Накормить огромную армию рабочих, школьников, жителей и гостей города — непросто. «Но зато какое чувство удовлетворения получаешь, — говорит Галя Никитинская, — когда видишь добрые улыбки, слышишь теплые слова благодарности, когда сознаешь, что нравятся рабочим твои обеды». А уж лучше Гали Никитинской каравая никому не испечь! Не случайно она овладела двумя профессиями — повара и кондитера.

Ира Сатарова о своей профессии отзывается так: «Повар — теперь профессия уважаемая, а мне и совсем повезло, потому что в ресторане «Север» трудятся настоящие мастера — Анастасия Георгиевна Сметанина, Вениамин Алексеевич Щукин».

О ветеране труда А. Г. Сметаниной хочется сказать особо. 37 лет посвятила она кулинарному искусству, ставшему для нее призванием. Сейчас Анастасия Георгиевна — мастер-повар, отличник советской торговли. Единственной по всему тресту ей присвоено звание «Заслуженный работник советской торговли».

Анастасия Георгиевна считает одинаково важным дела производства и воспитание молодой смены, знает, что именно в юности очень хочется как можно скорее утвердиться, показать себя на деле, добиться успеха.

Такое стремление было и у Иры Сатаровой. Мечты сбылись. Ира познает все тонкости кулинарии, учится в техникуме советской торговли.

Растет сеть общественного питания промышленных предприятий. Введена в строй фабрика-заготовочная мощностью 52 тонны переработки сырья в сутки.

Чтобы представить объемы работы треста столовых, ресторанов и кафе, достаточно сказать, что предприятия треста только за один день вырабатывают и продают продукции собственного изготовления на 75 тысяч рублей.

М. ШУЛЬГА,
мастер производственного обучения треста столовых, ресторанов и кафе.

«КРАСНЫЙ СЕВЕР» ВЫСТУПИЛ. ЧТО СДЕЛАНО?

«НА ФИНИШНОЙ КРИВОЙ»

В статье под таким названием анализировался ход строительства объектов первого пускового комплекса Шекснинского комбината хлебопродуктов и становление нового коллектива.

Редакция получила несколько официальных ответов.

Министерство заготовок РСФСР внимательно ознакомилось с выступлением газеты. В нем обоснованно поставлены вопросы комплектования комбината кадрами. С этой целью подобрано более ста шестидесяти эксплуатационников, в том числе свыше сорока инженерно-технических работников и служащих. Кроме того, дирекцией строящегося предприятия подготовлены вызовы почти на сто пятьдесят работников, изъявивших желание трудиться на вводимом заводе. Часть этих специалистов будет назначена на должности ведущих специалистов.

Министерство оказывало и будет оказывать помощь областному управлению хлебопродуктов в комплектовании предприятий специалистами.

Г. ХМЕЛЕВСКИЙ,
заместитель министра.

* * *

Сообщаю, что для устранения недостатков, которые были приведены в статье «На финишной кривой», приняты следующие меры:

с участием работников вневедомственной сторожевой охраны, Госавтоинспекции, отделения БХСС и медвытрезвителя еженедельно проводятся рейды по проверке сохранности оборудования и стройматериалов на площадке Шекснинского комбината хлебопродуктов.

Администрацией Шекснинской мехколонны объединения «Вологдатяжстрой» совместно с отделом внутренних дел Шекснинского райисполкома приняты меры по усилению борьбы с пьянством на рабочих местах.

Прокуратура района осуществляет надзор за деятельностью работников милиции и мехколонны по выполнению мероприятий, которые направлены на профилактику хищений социалистической собственности.

Все эти и другие меры позволили покончить с кражами на комбинате.

Г. ТИМОНИН,
прокурор Шекснинского района, старший советник юстиции.

* * *

Ответы о принятых мерах по этому выступлению газеты редакция получила также от заместителя секретаря парткома объединения «Вологдатяжстрой» С. В. Горячева и начальника Шекснинского районного отдела внутренних дел А. Ф. Кокшарова.

РАССМОТРЕНЫ ИТОГИ, ОПРЕДЕЛЕНЫ ЗАДАЧИ

Состоялось заседание правления областного отделения Общества советско-венгерской дружбы. На нем заслушаны сообщения о практике работы коллективных членов общества — колхоза «Родина» Вологодского района и Вологодского льнокомбината. Рассмотрены итоги деятельности правления в 1984 году, утвержден план его работы на 1985 год.

Вел заседание секретарь обкома КПСС, председатель правления областного отделения Общества советско-венгерской дружбы В. А. Жуков.

Э. ЛЕОНИДОВ,
секретарь правления областного отделения Общества советско-венгерской дружбы.

ПО СТРАНЕ СОВЕТОВ

РЕШЕНИЯ XXVI СЪЕЗДА КПСС — ВЫПОЛНИМ

ДВАЖДЫ ЭКОНОМИЯ

Дважды экономят металл работники вступившего в строй Белорусского металлургического завода — и тем, что возвращают в дело металлолом, и тем, что осваивают выпуск наименее материалоемких видов проката.

Предприятие, сооружение которого предусмотрено решениями XXVI съезда партии, выросло в самом центре Белоруссии. Со всех ее концов сюда, в Жлобин, направляют вторичный металл, переплав которого обходится намного дешевле, чем производство стали из железной руды. Одновременно резко сокращаются железнодорожные перевозки — раньше лом приходилось транспортировать на металлургические предприятия юга Украины. Короче стали и маршруты доставки проката строительным организациям и машиностроительным предприятиям республики.

Даже струйки дыма не видно над заводом. А в самом литейном корпусе не чувствуется обычных для такого производства жары и запаха гари. Сталевары — за пультом, с которого управляют мощными электропечами.

— Я работаю в металлургии двадцать лет, — сказал возглавляющий смену М. Гандеев. — Повидал немало заводов, различных печей. Оборудование этого завода отвечает самым современным требованиям. Высокая степень автоматизации дает возможность значительно облегчить труд, точнее соблюдать все параметры выплавки стали, добиваясь лучшего ее качества.

Не все на молодом предприятии могут похвастать столь большим опытом. Немало здесь и новичков. Однако с первых дней завод неуклонно наращивает выпуск продукции. Ведь большинство его работников уже имеют квалификацию, пройдя стажировку на лучших предприятиях отрасли.

— Наш ориентир — ежегодный выпуск 500 тысяч тонн сортового проката и 200 тысяч тонн литых заготовок, — сказал директор завода Д. Аконов. — По плану достичь проектной мощности мы должны в июне будущего года. Но коллектив предприятия взял обязательство добиться намеченного на месяц раньше срока — в мае. На это нас нацеливает и недавнее постановление ЦК КПСС, посвященное проблемам лучшего использования вторичных материальных ресурсов в народном хозяйстве. Полная переработка металлолома, накапливающегося в республике, позволит отказаться от доставки проката с Урала, Сибири, Украины.

Первые партии изделий отправлены строителям республики. Металлурги организовали трехсменную работу и заканчивают вывод на оптимальные режимы всего оборудования.

В. СВЕРКУНОВ,
В. СИВАКОВ,
корр. ТАСС.

Жлобин,
Гомельская область.

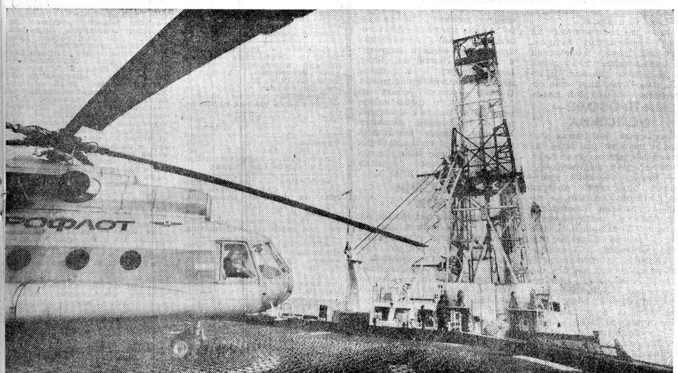

Буровая в Охотском море

Плавучая буровая «Михаил Мирчинк» Дальневосточной морской нефтегазоразведочной экспедиции Министерства газовой промышленности начала разведочные работы в северной части Охотского моря. Новое буровое судно, построенное в Финляндии, имеет длину 150 метров, высота буровой вышки достигает 70 метров над поверхностью моря. Электронная аппаратура позволяет вести работы на глубинах до трехсот метров. Благодаря применению системы динамического позиционирования судно способно оставаться в одной точке даже в условиях шторма. С помощью судна «Михаил Мирчинк» геологи пройдут несколько разведочных скважин на шельфе северной части Охотского моря.

НА СНИМКЕ: посадочная площадка для вертолета на плавучей буровой «Михаил Мирчинк».

Фото Ю. ИЛЬЕНКО.
Фотохроника ТАСС.

Книгу читает машина

Зазвучать книгу заставили ученые Института языка и литературы Академии наук Эстонии. Для этого им пришлось наделить ЭВМ системами зрения и речи. Теперь страницы, напечатанные на машинке или нанесенные на лист типографским способом, электронное устройство может произносить вслух. Параллельно читаемый текст можно перенести на пленку для фотонабора, что позволяет печатать книги разных форматов прямо с машинописного текста, ускорить процесс книгопечатания.

— Это лишь одно из направлений поиска ученых института, — говорит руководитель работ Ю. Росс. — Система зрения ЭВМ облегчает, например, расшифровку снимков, передаваемых из космоса метеорологическими спутниками.

Перед учеными стоит задача наделить ЭВМ способностью разбирать не только машинописные, но и рукописные строчки, а в области произнесения звуков — «оживить» голос электронного собеседника, сделать его более эмоциональным.

Корр. ТАСС.

В МИРЕ ИСКУССТВА

ЖИВАЯ ИСТОРИЯ СОВЕТСКОЙ КАРИКАТУРЫ

Он небольшого роста. Глаза со смешинкой. Весь облик свидетельствует о добродушии. Весь вид говорит о кротости. Но не случайно еще древние говорили, что внешность обманчива. Ведь Борис Ефимов — один из самых грозных карикатуристов мира. Вот уже почти 70 лет он злит, бесит, раздражает, смущает, нервирует, вгоняя в краску «столпов свободного мира» — всех тех, кто стоит на пути мира и справедливости, всех тех, кто несет людям горе и смерть.

По приказу Гитлера фамилия Ефимова была внесена в гестаповские списки на персональное уничтожение. Несколько раньше он довел до нервного потрясения английского министра иностранных дел Остина Чемберлена и до белого каления американского государственного секретаря Юза. В числе постоянных «клиентов» Ефимова был бывший премьер-министр Великобритании Уинстон Черчилль. Сэр Уинстон коллекционировал все карикатуры на себя в специальном альбоме, и рисунки Бориса Ефимова занимали в нем немало места. С легкой руки Ефимова, между прочим, карикатуристы мира стали изображать гитлеровского рейхсминистра пропаганды Геббельса с длинным хвостом. На Нюрнбергском процессе фашистских преступников огромный Геринг впился глазами в маленького Ефимова, как бы говоря: «Жаль, что ты не попался мне раньше»...

Вот уже лет двадцать, как я знаю этого художника. Встречаюсь с ним на вернисажах, обсуждениях, разного рода заседаниях в Союзе художников СССР. Он всегда бодр и весел, что, в общем-то, весьма и весьма не характерно для юмористов и сатириков, людей внешне очень строгих и даже мрачноватых. Его выступлений всегда ждут — по выразительности и остроумию слово Ефимова не уступает карандашу. А когда читаешь его статьи и книги — думаешь, что Ефимов — литератор ровня Ефимову — художнику.

Как-то я спросил у него, какой должна быть хорошая карикатура. Он ласково посмотрел на меня и сказал: «Смешной». Стоящие вокруг репортеры захохотали. Слегка обидевшись, я выразил сомнение, что это самое главное ее качество. Тогда Ефимов пояснил: сатира вообще и карикатура в частности должны быть злыми, чтобы отстаивать добро. Они должны быть непримиримыми, чтобы бороться за мир. И они должны быть смешными, ибо смех — самое страшное из всех оружий: он убивает без выстрелов.

Считается, что первая его карикатура была опубликована в 1919 году в киевской газете «Красная Армия». Однако на самом деле это произошло в 1916 году, когда он был еще учеником шестого класса Харьковского реального училища. Именно тогда петроградский журнал «Солнце России» напечатал его шарж на председателя царской Государственной думы М. В. Родзянко. Интересно, что учился Ефимов весьма хорошо и только по рисованию еле-еле вылезал на тройку. Карикатура на Родзянко поразила не верящих в него учителей рисования и вдохновила его самого.

Сколько он создал рисунков, плакатов, карикатур? В дни его восьмидесятилетия, в 1980 году, он сам с помощью журналистов и искусствоведов подсчитал — 30 тысяч. С тех пор прошло четыре года. Но девиз Ефимова по-прежнему: «Ни дня без рисунка!». И этому девизу он, по возможности, никогда не изменяет.

Любит работать по утрам. Карикатуру обычно делает за полтора-два часа. Считает, что если она не получается сразу, то не получится никогда.

Его любимые художники — Кукрыниксы, Эффель, Бидструп; со всеми ими его связывала и связывает крепкая дружба. Любимые писатели — Чехов, Марк Твен, Ильф и Петров.

Человек он разносторонний, но в первую очередь всегда профессионал. Когда у него спросили, что понравилось ему больше всего в Британском музее, он ответил, что это хранящаяся там самая древняя карикатура, выполненная на папирусе: ее объектом был фараон Рамзес III.

На вопрос о возможностях карикатуры, о ее влиянии на события он рассказал такую историю. Шла Великая Отечественная война. Наши союзники медлили с открытием второго фронта. И порой, вскрывая американские консервы, советские бойцы шутили: «Откроем второй фронт!» Вот тогда-то Ефимов и создал карикатуру, изображающую дамоклов меч второго фронта, висящий над головой Гитлера. Меч удерживает веревка, протянувшаяся через Ла-Манш. У другого конца веревки сидят англичане — сомневаются, спорят... Этот рисунок Ефимов послал известному английскому карикатуристу Дэвиду Лоу с просьбой поместить в английской прессе. И он был напечатан в «Манчестер гардиан». И произвел на читателей «более чем большое» впечатление.

25 сентября 1984 года я встретился с Ефимовым на юбилейном пленуме правления Союза писателей СССР и попросил его прокомментировать выступление на пленуме Генерального секретаря ЦК КПСС, Председателя Президиума Верховного Совета СССР К. У. Черненко.

— Вопрос, действительно, без преувеличений стоит так: быть или не быть человечеству, — сказал Ефимов. И в этой опасной международной обстановке необычайно возросла ответственность каждого человека и особенно художника. Каждый честный мастер не может, не должен сегодня молчать, замыкаться в своем мирке. Когда на полную мощность запущена огромная, хорошо смазанная машина милитаристской пропаганды в защиту нового смертоносного витка вооружений, профессиональный и почетный долг художника давать этой античеловеческой кампании отпор — пером, кистью, резцом, кинолентами, песнями, наконец, всей жизнью.

Друг Ефимова знаменитый датский карикатурист Херлуф Бидструп писал: «К сожалению, у Ефимова еще достаточно работы, но он предсказывает поражение империализма. И у нас есть все основания верить в то, что он не ошибается в своих предсказаниях точно так же, как не ошибался в них раньше. Рано или поздно справедливость одержит победу».

Трижды лауреат Государственной премии СССР, народный художник СССР 84-летний Борис Ефимович Ефимов продолжает сражаться за победу справедливости и верит в торжество мира. Он—испытанный боец и испытанный оптимист. Недаром его любимое изречение — строки из стихотворения Александра Блока: «Сотри случайные черты, и ты увидишь — мир прекрасен».

Гавриил ПЕТРОСЯН.
(АПН).

КОРОТКО

● УЛАН-БАТОР. В Восточно-Гобийском аймаке Монголии по единой команде были отключены дизельные генераторы, снабжающие электроэнергией промышленные предприятия, другие объекты народного хозяйства. Но ни на минуту не прекратилась работа заводов и фабрик, еще ярче засветились лампочки в домах жилых кварталов. Советские и монгольские строители и энергетики досрочно сдали в эксплуатацию новую высоковольтную линию электропередачи напряжением 220 киловольт. 180-километровая ЛЭП связала город Чойр с Бага-Нуром — крупнейшим энергетическим центром МНР.

Совместные интернациональные бригады монгольских и советских строителей приступили к сооружению нового стокилометрового участка ЛЭП от Чойра до местечка Хайрайраг, откуда линия будет продолжена до центра Восточно-Гобийского аймака — города Сайн Шанд.

● СТОКГОЛЬМ. Все большее число англичан включается в борьбу против гонки ядерных вооружений, заявил в интервью шведской газете «Дагенс нюхетер» генеральный секретарь движения за ядерное разоружение Б. Кент. Сейчас, сказал он, движение объединяет около 1400 групп, а общее число его членов с середины 1983 года удвоилось и составляет почти 400 тыс. человек.

Большое значение имеет тот факт, отметил Б. Кент, что на минувшей конференции лейбористской партии Великобритании была принята программа в области обороны, которую следует расценивать как победу противников ядерного оружия. Даже среди членов правящей консервативной партии раздаются протесты против наращивания вооружений, в частности, переоснащения подводного флота страны американской ракетно-ядерной системой «Трайдент».

Начавшееся размещение на территории Великобритании крылатых ракет отнюдь не поколебало решимости многих англичан продолжать борьбу против ядерного оружия, указал Б. Кент.

● САН-ФРАНЦИСКО. Новый год несет Соединенным Штатам дальнейшее ухудшение экономической ситуации, рост инфляции и увеличение безработицы. Такую картину рисуют видные американские специалисты, опровергая радужные прогнозы развития экономики США, с которыми выступают представители официального Вашингтона.

Экономика США стоит на пороге глубокого спада, заявляет профессор экономики Калифорнийского университета Пирс. Он указывает, что нынешнее замедление темпов экономического роста приведет к росту безработицы. Его мнение разделяет главный экономист банка «Бэнк оф Америка» Вильсон, который видит главную причину обострения трудностей экономики в крайне завышенном уровне банковской учетной ставки. Ранее группа экспертов крупнейшего в США банка заявила, что рост реального валового национального продукта сократится в новом году почти втрое по сравнению с текущим годом.

● ЛУАНДА. Расисты ЮАР не прекращают агрессивных акций против Народной Республики Ангола, заявил здесь член Политбюро ЦК МПЛА—Партии труда, секретарь ЦК партии по организационным вопросам Л. Лара. Выступая в Луанде на церемонии начала кампании по приему военнослужащих в народные бригады бдительности, он подчеркнул, что ангольский народ твердо стоит на защите завоеваний революции. Экспансионистские устремления расистского режима ЮАР обречены на провал. Народные вооруженные силы освобождения Анголы (ФАПЛА) наносят все более мощные удары по марионеточным бандам, состоящим на службе Претории.

В последние месяцы, подчеркнул Л. Лара, под ударами частей и подразделений ФАПЛА заметный урон понесли банды марионеточной группировки УНИТА, которые действуют по указке Претории. В террористической группировке наблюдается разброд. Он проявился, в частности, в вооруженных столкновениях между различными бандами в провинции Кунене. Кроме того, в провинциях Кунене, Бенгела, Мошико и других районах страны происходит массовая добровольная сдача бандитов ангольским властям.

(ТАСС, 29 декабря).

На пороге 1985-го

ЭКОНОМИСТЫ ПОДВОДЯТ ИТОГИ, ПЫТАЮТСЯ ЗАГЛЯНУТЬ В БУДУЩЕЕ

ГОД НАЗАД экономические обозреватели на Западе спешили обрадовать общественность, предвещая в 1984 году долгожданный выход из кризиса. Совет экономистов американского еженедельника «Тайм» обещал, что «деловая активность в предстоящий год будет держаться на весьма высоком уровне». По эту сторону Атлантики лондонскую «Файнэншл таймс» украшал заголовок: «Все готово для экономического роста и резкого увеличения капиталовложений».

И вот снова приближается новый год, но на сей раз настроение у западных экономистов совсем не праздничное. В самом деле, разрекламированный Вашингтоном в преддверии выборов в США экономический бум оказался недолговечным: темпы роста валового национального продукта (в годовом исчислении) в 1984 году упали с 8,6 процента в первом полугодии до 1,9 процента в третьем квартале. Это самый низкий уровень с 1982 года, когда американская экономика, казалось, начинала выбираться из очередного цикла кризиса.

«Опасность заключается в том, что может начаться новый серьезный спад», — бьет тревогу Сэм Накагама из нью-йоркской экономической консультативной фирмы «Накагама энд Уоллес инкорпорейтед». Во всяком случае, считает «Нью-Йорк таймс», сейчас «лишь немногие экономисты подпишутся под прогнозом (предвыборным — Ред.) администрации, предсказывавшей на предстоящие несколько лет 4-процентные темпы роста».

Деловые круги на какое-то время увидели в рейганомике спасение. Тем более что им импонировало, так сказать, философское кредо неоконсерваторов, задающих тон в выработке экономической политики администрации: бедные работают плохо, потому что у них слишком много денег, а богатые—потому что у них денег слишком мало. В основу спасительной теории были положены такие принципы, как сокращение налогов, в первую очередь с монополий, и повышение учетной ставки Федеральной резервной системы, что автоматически повлекло за собой рост процентных ставок—то есть процента, под который выдаются займы и который выплачивается при помещении капиталов в банки.

Эта политика принесла монополиям немалые выгоды. Согласно только что опубликованному докладу объединенной комиссии конгресса США по вопросам внутреннего налогообложения, оказалось, что в 1983 году налоги с корпораций составили лишь 6,2 процента поступлений в государственную казну, тогда как еще в 1980 году на них приходилось 12,5 процента, а в 1950—26,5 процента.

В то же время сокращение налогов не облегчило положения основной массы населения. На нее теперь приходится 48,1 процента поступлений в казну, тогда как восемь лет назад эта доля составляла 44,4 процента. Хотя в 1984 году число безработных несколько сократилось, на один миллион возросло число людей, живущих ниже официально установленного уровня бедности: их стало теперь более 35 миллионов.

Казалось бы, благодаря мерам администрации в финансовой области в Соединенных Штатах удалось несколько обуздать инфляцию. По официальным данным, темпы инфляции составляют 4—5 процентов, на будущий год прогнозируется цифра в 5,5 процента. «Если инфляция так мала, то почему все так дорого?» — обеспокоенно задается вопросом журнал «Тайм». В самом деле, за год текущие расходы средней американской семьи подскочили на 25 процентов. Зато прибыли монополий за тот же период возросли на 20 процентов. В этом плане ничего хорошего не сулит среднему американцу и новый год: по прогнозам журнала деловых кругов «Форчун», их доходы увеличатся на 2,5 процента—и это при темпах инфляции 5,5 процента!

В американских деловых кругах царит озабоченность. Еще вчера мир бизнеса на все лады расхваливал рейганомику, в огромном дефиците федерального бюджета усматривали «огромный финансовый стимул» для частного капитала, высокие процентные ставки, привлекавшие в американские банки капиталы со всего света, рассматривались как основа для расширения инвестиций в экономику США. Ныне настроение изменилось.

Проведенный журналом «Форчун» опрос 250 директоров компаний показал, что двести из них считают серьезным препятствием для экономического роста высокие процентные ставки, а 175—обеспокоены дефицитом федерального бюджета. Что же побудило солидных бизнесменов переменить точку зрения? Дело в том, что рост бюджетного дефицита, похоже, совершенно выходящий из-под контроля, создает атмосферу неуверенности. Если до выборов в Белом доме обещали, что дефицит на будущий финансовый год не превысит 172 миллиардов долларов, то уже сейчас планируемый дефицит достиг 210 миллиардов долларов и, как ожидается, возрастет еще на 8—10 миллиардов.

С другой стороны, из-за высоких процентных ставок на валютных биржах поддерживается завышенный примерно на 30 процентов курс доллара. В силу этого американские товары становятся дороже, а иностранные — дешевле, что влечет за собой резкий рост импорта в США. Неудивительно, что пассивное сальдо внешнеторгового баланса, по оценкам, достигнет в 1984 году рекордной цифры — 130 миллиардов долларов. «Этот дефицит практически сводит на нет огромный финансовый стимул, обеспечиваемый дефицитом федерального бюджета»,— жалуется Эдвард Ярдени, глава отдела экономики в компании «Пруденшл-Бейк секьюритиз». По мнению экономистов, такое развитие конъюнктуры может привести к новому скачку инфляции.

Сталкиваясь с плохими вестями с экономических фронтов, администрация США предпринимает сейчас экстренные меры по латанию дыр. В попытке остановить катастрофический рост бюджетного дефицита срочно сокращаются ассигнования на целый ряд социальных программ, готовится очередная серия мер по урезанию всякого рода пенсий, пособий, выплат. То есть бремя оплаты гигантского долга самого богатого государства капиталистического мира возлагается на простого американца. Между тем причина столь бедственного положения не составляет тайны ни для кого в самих Соединенных Штатах. «Самый большой отрицательный фактор американской экономики, — пишет «Нью-Йорк таймс», — это уровень военных расходов».

Что же касается внешнеторгового дефицита, то Вашингтон, так усердно ратующий за «свободную рыночную экономику», когда это отвечает американским интересам, сейчас спешит поставить преграды на пути импорта. Так, с 1 декабря введено эмбарго на поставки в США стальных труб из стран Европейского экономического сообщества. В новом году этот товар вновь разрешается ввозить, но в объеме, сокращенном более чем вдвое.

Для Западной Европы это печальное повторение прошлогоднего новогоднего «подарка» дяди Сэма: тогда был резко ограничен импорт специальных сталей. Для западноевропейской металлургической промышленности, и без того переживающей тяжелые времена, этот удар грозит новой катастрофой в сфере занятости. Вступающий 1 января на пост председателя Комиссии Европейских сообществ Жак Делор уже предупредил страны ЕЭС, что они стоят перед угрозой краха в экономике и политике, если не будут приняты срочные меры. Но какие?

В Англии, где правительство Тэтчер последовало рецептам рейганомики, обещанного «оздоровления» не произошло, зато постоянно растет армия безработных, уже превысившая 3,2 миллиона человек, то есть 13,4 процента трудоспособного населения (в Северной Ирландии не имеют работы 20 процентов, в северных районах Англии—18 процентов).

Во Франции, где только что объявила о банкротстве крупнейшая металлургическая компания «Крезо-Луар», число безработных и без того возросло более чем на 800 тысяч человек.

В январе 1984 года правительство ФРГ обещало скорый рост занятости на 20 тысяч мест. На деле же еще 100 тысяч человек потеряли работу.

В целом уровень безработицы в странах ЕЭС превышает 11 процентов трудоспособного населения, а среди молодежи —25 процентов. Каждый четвертый выпускник школы не может устроиться на работу.

И ни в одной из этих стран никто уже не обещает скорого облегчения бремени кризиса. Мрачные тучи, собирающиеся за океаном, неизбежно прольются холодным дождем и на Западную Европу. Первые капли уже стучат в окно: неминуемы новые сокращения в металлургической промышленности.

Грустные ныне рождественские праздники на Западе.

Игорь СЕДЫХ.
(АПН).

ПРИМЕР ПЛОДОТВОРНОГО СОТРУДНИЧЕСТВА

ХЕЛЬСИНКИ. Корр. ТАСС Н. Горбунов передает: начато осуществление совместного советско-финляндского проекта по прокладке силового кабеля протяженностью 27 километров на Каспии с участием финских специалистов крупнейшей акционерной компании «Нокиа».

Наша фирма имеет тесное и давнее деловое сотрудничество с Советским Союзом, заявил директор-распорядитель «Нокиа» Кари Кайрамо. Оно началось в 1948 году, когда был подписан советско-финляндский Договор о дружбе, сотрудничестве и взаимной помощи. На его прочной основе успешно развиваются разносторонние торгово-экономические и научно-технические связи между СССР и Финляндией.

Советский Союз, отметил К. Кайрамо, является важным торговым партнером нашей фирмы. «Нокиа», например, поставила кабель для монтажных работ на БАМе.

На заводах нашей компании трудятся свыше 27 тысяч человек. Продукция фирмы — кабели, различное оборудование для его производства, а также электроника, пластмассовые изделия нами экспортируется в первую очередь в СССР. Вместе с тем растут и закупки машин и оборудования из Советского Союза. Советско-финляндские торгово-экономические отношения строятся на основе взаимного уважения и обоюдной выгоды сторон, подчеркнул К. Кайрамо.

ВНУШИТЕЛЬНАЯ ПОБЕДА

ДЕЛИ, 29 декабря. Корр. ТАСС В. Байдацнин и А. Бохонько передают: правящая партия Индийский национальный конгресс (И), возглавляемая премьер-министром Радживом Ганди, досрочно одержала внушительную победу на выборах в народную (нижнюю) палату парламента, получив право на сформирование нового правительства страны. Согласно опубликованным здесь последним данным, она победила в 345 из 508 избирательных округов и продолжает лидировать в большинстве оставшихся. Р. Ганди был переизбран сегодня в народную палату парламента от округа Аметхи (штат Уттар-Прадеш) абсолютным большинством голосов, намного опередив своих ближайших соперников.

Отмечая успешное выступление ИНК(И) на выборах, местная печать единодушно предсказывает правящей партии прочное большинство — более чем в две трети мест в высшем законодательном органе страны. «ИНК(И) побила все рекорды по числу поданных за нее голосов. — подчеркивает влиятельная газета «Таймс оф Индиа». По свидетельству прессы, на исход выборов во многом повлияла личная популярность среди избирателей главы правительства и лидера ИНК(И) Раджива Ганди.

По мнению той же газеты, большое впечатление на избирателей произвела его деятельность на посту премьер-министра в дни трагических для всей республики событий, связанных со злодейским убийством Индиры Ганди. Индийский народ, указывает печать, видит в Р. Ганди достойного продолжателя дела выдающихся государственных и политических деятелей Индиры Ганди и Джавахарлала Неру.

Характерной особенностью прошедших выборов явилось крупное поражение правых буржуазных оппозиционных партий. Индийский народ, подчеркивает информационное агентство ПТИ, отверг главные оппозиционные партии, в частности, Бхаратия джаната парти, отдав свое предпочтение ИНК(И), последовательно отстаивающему национальное единство, суверенитет и территориальную целостность страны, проводящему миролюбивый внешнеполитический курс. Красноречивым свидетельством настроений избирателей, отмечает агентство, явилось сокрушительное поражение главных лидеров оппозиции, включая председателя правой Бхаратия джаната партии А. Б. Ваджпаи, председателя Джаната партии Ч. Шекхара и других.

«Результаты выборов свидетельствуют, что индийский народ проголосовал за лучшее будущее, которое он связывает с Индийским национальным конгрессом (И), — заявил в интервью информационному агентству ЮНИ генеральный секретарь Всеиндийского комитета партии Индийский национальный конгресс (И) Г. К. Мупанар.

● НАШИ ИНТЕРВЬЮ

РОДНИК ТВОРЧЕСТВА

В сентябре этого года советская многонациональная литература широко отмечала свой полувековой юбилей. Высокими правительственными наградами отмечен большой отряд советских писателей. Родина достойно оценила большой вклад в литературу известных советских писателей, наших земляков, лауреата Государственной премии СССР Василия Ивановича Белова, лауреатов Государственных премий РСФСР имени М. Горького Сергея Васильевича Викулова, Валерия Васильевича Дементьева, Феликса Феодосьевича Кузнецова, Ольгу Александровну Фокину.

Накануне Нового года корреспондент «Красного Севера» встретился с лауреатом Государственной премии РСФСР, кавалером орденов Трудового Красного Знамени и «Знак Почета» Ольгой Александровной Фокиной, попросил ее поделиться впечатлениями о юбилейном пленуме правления писательской организации страны, рассказать о своем творчестве.

—Юбилейный пленум правления Союза писателей СССР, —говорит Ольга Александровна, — явился праздником для всех писателей страны, всего советского народа, значительным событием для прогрессивной культуры всех стран мира. На писательском форуме, кроме писателей СССР, присутствовали литераторы из 33 стран Европы, Америки, Азии и Африки, руководители ряда международных и литературных организаций.

Огромное впечатление на всех участников юбилейного пленума Союза писателей СССР произвела речь Генерального секретаря ЦК КПСС, Председателя Президиума Верховного Совета СССР тов. К. У. Черненко.

Участники пленума говорили о дальнейшем развитии и совершенствовании советской культуры, укреплении связей искусства с людьми труда, повышении роли литературы в идейно-политическом, духовно-нравственном и эстетическом воспитании трудящихся.

— Ольга Александровна, на юбилейном литературном празднике было тесное общение писателей друг с другом. Несомненно, интересные встречи с коллегами по литературному цеху были и у вас?

— Конечно, я встречалась со многими прозаиками, поэтами, критиками, публицистами. Мне, как и многим читателям, нравится журнал «Наш современник», главным редактором которого является Сергей Васильевич Викулов. Я всегда с удовольствием читаю этот журнал, сама часто печатаю свои произведения в нем. У нас с Сергеем Викуловым немало общих литературных планов и забот. Кстати, в мартовском номере 1985 года «Наш современник» планирует напечатать подборку моих стихов. О злободневных проблемах современности при личных встречах шел разговор с известными советскими писателями — Николаем Шундиком, Евгением Носовым, литературным критиком, нашим земляком Владимиром Коробовым и другими.

— Скажите, пожалуйста, что издавалось из ваших произведений за последнее время, что планируется издать?

— В прошлом, 1985 году в издательствах «Советский писатель», «Современник», Северо-Западном вышли сборники стихов «Три огонька», «Колесница», «Памятка». Цикл стихов опубликован в коллективном сборнике русских советских поэтов «Земли моей лицо живое» (1984 г., составитель Н. Старшинов). Подборки стихов в этом году публиковались в газете «Советская Россия» и других периодических изданиях. Приятным сюрпризом было для меня опубликование недавно таджикским издательством «Ирфон» поэтического сборника «От имени сердца». Мои произведения печатались и в заграничных изданиях — Англии, Испании, Японии. Главное же, над чем я работала в этом году, — составление стихотворного сборника избранных произведений, который планируется выпустить в 1985 году в издательстве «Художественная литература».

Кроме работы над своими произведениями, считаю долгом помогать молодым литераторам. Ко мне присылают на рецензии рукописи молодых авторов Госкомиздат СССР, издательство «Современник». Ко мне часто обращаются молодые поэты и прозаики из Вологды, других городов и районов области. Внимательно читаю их рукописи, даю советы.

— Ольга Александровна, вы часто встречаетесь со своими читателями?

— Встречи с читателями необходимы для каждого литератора. Они взаимно обогащают духовно и тех, и других. В этом году таких встреч было немало. Мне кажется, интересно прошел творческий вечер в Доме политпросвещения обкома партии, на котором присутствовали работники 23 ГПЗ, льнокомбината, завода «Северный коммунар» и других предприятий областного центра. Запомнились встречи в Шексне, в Вологодском техническом училище № 7, педагогическом институте, перед работниками библиотек и в других коллективах. Я благодарна заслуженной артистке РСФСР Л. В. Филипповой за литературно-музыкальную композицию, составленную по моим произведениям, с которой она часто выступает как в областном центре, так и в других городах и районах области.

Источником моего творчества является сама жизнь, повседневный труд моих земляков-северян. Этот неисчерпаемый родник дает мне силы и вдохновение.

Беседу вел
В. МЕРКУРЬЕВ.
Фото **Н. ЧЕСНОКОВА.**

ВИКТОР КОРОТАЕВ

* * *

Подходит Новый год,
как поезд к станции,
Свистя во все свистки свои,
Идет.
Его встречает
С песнями и танцами
Перронный
Истомившийся народ.
Во всех вагонах
лампочки горящие
Зовут к себе, зовут:
Входи скорей!
И проводницы
Каждого входящего
Улыбчиво
Встречают у дверей.
О, Новогодний поезд
человечества!
Перед тобой горит
Зеленый свет.
И пусть старушка, бедная,
Не мечется,
не зная,
Залезать туда иль нет;
Не обмани
Надежды ее лучшие,
А приюти бабусю
И кати
Сквозь дождь и мрак
И сквозь снега сыпучие
И — ради бога! —
Не сойди с пути.
Чтоб не по чьей-то прихоти
иль милости,
А потому, что жаждет
человек,
Закон несокрушимой
справедливости
Торжествовал сегодня
И вовек.

ВАЛЕРИЙ ШУМИЛИН

Год Победы

Крутит время стрелки циферблата,
долгожданный праздник настает.
Здравствуй, новый, восемьдесят пятый,
юбилейный наш Победный год!
Пусть расскажут внукам ветераны,
как шагал в атаку год-солдат,
как страна залечивала раны...
Это было сорок лет назад.
Всюду — на заводах, стройках, пашнях
созидаем, светлый мир храня.
И несем все годы в память павших
караул у Вечного огня.

ГОТОВИМ НОВОГОДНИЙ ПРАЗДНИК

ХЛОПОТЫ ДЕДА МОРОЗА

По традиции, в Вологде две главные елки: младших школьников принимают во Дворце культуры железнодорожников, старшеклассников — во Дворце культуры и спорта «Спектр». А сколько еще других елок в городе. И везде нужны Деды Морозы. А им — традиционные наряды.

— Более пятидесяти комплектов нарядной одежды из бархата и парчи подготовили наши портные, — рассказывает В. П. Каляшова — директор Вологодского ателье пошива мужской верхней одежды «Силуэт». — В этот раз желающих принарядить главного распорядителя новогодних торжеств оказалось столько, что заказы для Деда Мороза выполняли также мастера Дома женской одежды, ателье «Малыш» объединения «Вологдаоблшвейбыт».

Значит, во всей красе явятся Деды Морозы на утренники и карнавалы, которые пройдут в детских садах, школах, клубах, сельских домах культуры области. На специальных машинах отправится он и в дома ко многим жителям Вологды. Он обязательно доставит хозяевам много радости и непременно вручит подарки. Конечно, о визите Деда Мороза и новогодних подарках заблаговременно побеспокоились близкие и друзья тех, к кому он придет в эти дни, а также работники бюро бытовых услуг.

ПО НОВЫМ АДРЕСАМ

По новым адресам доставят почтальоны новогодние поздравления многим вологжанам. Сразу два праздника будут отмечать те, кто получил в канун Нового года ордера на квартиры в новых благоустроенных домах по улице Герцена, 121, Советскому проспекту, 75-а, Новгородской, 33, в первом микрорайоне 23 ГПЗ. Строители готовят подарки жителям Вологды и на предстоящий год. Сдаются новостройки на улицах Северной, Дальней, в других местах города.

Более 2300 ордеров на квартиры в новых домах выдано в областном центре в уходящем году. Мы решили побывать в гостях только у одной семьи, переехавшей несколько дней назад в новую квартиру.

Девятиэтажный дом в первом микрорайоне 23 ГПЗ. В одной из квартир открыта дверь, прихожая заставлена мебелью. Заходим, знакомимся с хозяевами. Федотовы — Александр и Галина. Он — строитель, работает в объединении «Вологдатяжстрой», она — преподаватель среднего профессионально-технического училища № 28. Двое детей — сын Сергей и дочь Аня. С Александром, как с ответственным квартиросъемщиком, небольшое интервью.

— Как строитель, вы довольны новым жильем?

— Конечно, доволен. Хорошая планировка, три изолированные комнаты, просторная кухня, удобные подсобные помещения.

— Когда новоселье?

— Гостей ждем тридцать первого декабря.

— Чем памятен уходящий год?

— Закончил Вологодский политехнический институт. Сын пошел в первый класс. Ну и, конечно, получение новой квартиры.

ЛЕТО СРЕДИ ЗИМЫ

Из зимы в лето несколько шагов. Пройдя их и закрыв за собой двери, мы очутились среди зеленых грядок, с которых уже во всю снимали урожай, укладывая его в ящики, которые через несколько часов окажутся в ресторанах, столовых, магазинах. А под стеклянной крышей на плантациях совхоза «Тепличный» будет дозревать новый урожай.

— Наш зеленый конвейер работает непрерывно, — говорит директор совхоза Ю. Е. Уханов. — Шесть гектаров теплиц под стеклом и один — под пленкой дали в этом году две тысячи двести пятьдесят пять тонн свежих овощей —томатов, огурцов, зеленого лука. Хороших результатов постоянно добиваются звенья, возглавляемые Тамарой Николаевной Сергеевой, Алевтиной Павловной Баженовой, Ниной Николаевной Затолокиной. К новогоднему столу вологжан коллектив совхоза поставил около восемнадцати тонн зеленого лука.

Свежая зелень лука будет в теплицах всю зиму. Но если в секциях, где он растет, — всегда разгар уборки, то в соседних наступает время посевной. В первых числах января на свободных, подготовленных по специальной технологии площадях начнется посадка рассады огурцов.

ВОЛОГОДСКИЙ КЛАД

Областной драматический театр к Новому году подготовил новый спектакль — «Вологодский клад» по пьесе-сказке Владимира Аринина. С одной стороны, эта пьеса, действие которой происходит в начале восемнадцатого века во времена Петра I, построена на подлинном историческом материале. Есть в ней реальные личности, например, знаменитый голландский путешественник Корнилий де Брюин, дважды побывавший в Вологде. Увидят зрители многие приметы Вологды — Соборную горку, Софийский собор, домик Петра I.

С другой стороны, «Вологодский клад» — это сказка, в которую включено много фольклорного материала, в том числе старинных легенд. Одна из них — будто бы в Вологде зарыт таинственный клад. Этот клад ищут голландцы. В конце концов они убеждаются, что вологодский клад—это удивительные изделия местных умельцев. Пьеса во многом отличается от сказки, которая была напечатана в двух книжках В. Аринина.

Ставит спектакль молодой режиссер, выпускница ГИТИСа Татьяна Архипцова. Роли исполняют заслуженные артисты РСФСР А. Сережкин и Л. Рудой, актеры С. Трубина, В. Лазарев, Н. Волынец, В. Райкин, В. Емельянов, С. Улыбина, Л. Илюхова и другие.

Это — шестой спектакль по пьесам вологодских авторов. И первый свой, вологодский спектакль-сказка для детей. Но не только для них. Взрослым тоже будет интересно посмотреть «Вологодский клад».

НА ПРОВОДЕ— УСТЮЖНА

Новогодние пожелания родным и друзьям мы шлем не только по почте, телеграфу, но и передаем по телефону.

— Наши работники приготовили новогодний подарок для жителей Устюжны, — говорит начальник Вологодской городской и междугородной телефонной станции В. Б. Лавров. — Теперь абоненты, живущие в Москве и Ленинграде, Вологде и Архангельске, Череповце и Соколе и т. д. получили возможность прямого соединения с этим районным центром нашей области. В свою очередь, и многие устюжане прямо из своей квартиры, не обращаясь к помощи телефонистки, могут позвонить во многие города. Работы по переводу Устюжны на прямую автоматическую связь выполнены досрочно.

Сообщим, что такая телефонная связь теперь ведется по тридцати четырем направлениям. В Новом году еще три райцентра области будут переведены на автоматическую связь.

ПУТИ—ДОРОГИ

У работников Вологодского бюро путешествий и экскурсий тоже было много хлопот в предновогодние дни. Но хлопоты эти приятные.

— Прежде всего мы позаботились о школьниках, — рассказывает директор бюро А. Н. Кряжева. — Ведь у них начались зимние каникулы. Не менее двух тысяч сельских ребятишек из Вожегодского, Харовского, Сокольского и других районов побывают в Вологде на новогодних елках. И темы экскурсий носят, так сказать, праздничный характер. «Здравствуй, здравствуй, Новый год!» — это для младших школьников, «Здравствуй, Вологда!» — для ребят постарше. Приедут к нам мальчишки и девчонки из других городов страны — из Москвы и Ленинграда, Рязани и Тулы, Котласа. Им тоже должно быть интересно на новогодних елках в нашем городе. Приготовили мы подарки и для вологодских школьников. Например, 10 «б» класс из школы № 8 будет встречать Новый год в Ленинграде.

К словам А. Н. Кряжевой следует добавить, что во время зимних каникул туристско-экскурсионные организации профсоюзов области направят в Москву, Ленинград, Баку, Пермь, Калугу и т. д. около полутора тысяч школьников. В свою очередь ребята из других городов страны познакомятся не только с Вологдой, но и Череповцом, Великим Устюгом. Много новогодних путешествий организовало для учащихся бюро международного молодежного туризма «Спутник» обкома ВЛКСМ.

И ТЫСЯЧИ ЁЛОК

Сколько елок под Новый год зажгут свои огни в домах у жителей области — подсчитать трудно, а вот у тех, кто проживает в Вологде,—можно. В отделе торговли горисполкома нам сообщили, что на елочные базары, открытые в разных уголках областного центра, будет доставлено в общей сложности тридцать тысяч лесных красавиц. Самые красивые большие елки для установки их во дворцах культуры, клубах, в детских дошкольных учреждениях, на площадях города выделили из своих лесных фондов Вологодский леспромхоз и Вологодский лесхоз.

Подарят вологжане радость встречи с жительницей северной тайги и многим южанам. **Каждый год перед новогодними праздниками елки отправ**ляются в те районы страны, где климат не позволяет расти хвойным лесам. Нынче заготовку елок на вывоз за пределы области вели труженики Харовского, Бабаевского и Великоустюгского леспромхозов. Двадцать две тысячи пушистых зеленых елочек, поставленных Вологодской лесоторговой базой, принесли новогодний праздник в города и села Азербайджанской ССР.

* * *

Новогодний праздник готовят коллективы многих предприятий, организаций, учреждений: работники железнодорожного транспорта и Аэрофлота, торговли и общественного питания, почты и телеграфа, люди всех тех профессий, кто будет трудиться в эти праздничные дни. И прежде всего их нам хочется поздравить с наступающим Новым годом!

Новогодний репортаж готовили:
В. РЫБНИКОВ,
Н. НЕПРЯХИН.

Москва. На Центральном телевидении в редакции музыкальных программ съемки новогоднего «Огонька». В ночь на Новый год эту праздничную передачу увидят миллионы телезрителей. Съемки проходили в студии телевидения в Останкино и в Центре международной торговли в Москве.

На снимке: зрителей приветствуют артисты Большого театра.

Фотохроника ТАСС.

● СПОРТ

НА КУБОК ОБЛАСТИ

Прошли предновогодние соревнования на кубок области по лыжным гонкам, биатлону, конькобежному спорту и хоккею с мячом.

У лыжников отличился мастер спорта СССР А. Плотников из «Урожая», одержавший победы в гонках на пятнадцать и двадцать километров. У юниоров на этих дистанциях сильнейшим был С. Антонов (спортклуб «Шексна»).

У женщин первое место на пятикилометровой дистанции заняла В. Желтухина («Труд»), а на восьмикилометровой — Л. Салайкина («Труд»).

В общем зачете победили лыжники спортклуба «Шексна». На втором месте — «Труд», на третьем — «Спартак».

Первая команда областного совета ДСО «Труд» первенствовала в соревнованиях биатлонистов.

Победителем на дистанциях пятнадцать и десять километров стали Е. Шулепов из «Труда» по группе мужчин и его одноклубник Б. Усов среди юниоров.

У конькобежцев командную победу праздновали спортсмены ДСО «Труд». На втором месте — «Буревестник», на третьем — «Спартак».

В финал кубка области по хоккею с мячом вышли команды спортклуба «Шексна» и ДСО «Труд».

П. НИКОЛАЕВ.

КРОССВОРД

ПО ГОРИЗОНТАЛИ: 6. Советская эстрадная певица. 7. Пушной зверек с ценным мехом. 8. Оптическое стекло. 9. Декоративная ваза. 12. Покрой одежды. 15. Тонкая сетчатая ткань. 17. Продавец в павильоне, палатке для мелкой торговли. 18. Внутренняя часть плода, семя, заключенное в твердую оболочку. 19. Южный плод. 20. Прежнее название бриллианта. 21. Наказание. 22. Город в Татарской АССР. 24. Струнный музыкальный инструмент, распространенный в Молдавии, Румынии, Венгрии. 27. Жировое вещество. 28. Искусство театрального танца. 29. Сетчатая хлопчатобумажная, сильно аппретированная ткань.

ПО ВЕРТИКАЛИ: 1. Съедобный гриб. 2. Сорт фаянса. 3. Рыба семейства окуневых. 4. Светлые круги, дуги, столбы, пятна, наблюдаемые вокруг или вблизи дисков Солнца и Луны. 5. Красная утка. 10. Вечнозеленое тропическое дерево. 11. Закрытое складское помещение. 13. Небольшое судно. 14. Марка чехословацкого автомобиля. 15. Расходование средств. 16. Гравюра на металле. 21. Мелкое, больно кусающееся насекомое. 23. Ледяная площадка. 24. Топливо. 25. Кредитное учреждение. 26. Роман М. Ауэзова.

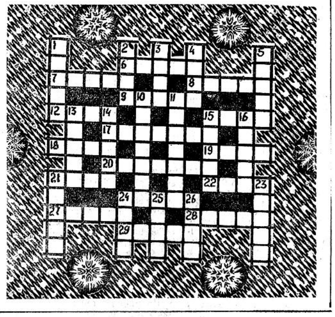

ОТВЕТЫ НА КРОССВОРД, ОПУБЛИКОВАННЫЙ 23 ДЕКАБРЯ

ПО ГОРИЗОНТАЛИ: 3. Драйзер. 4. Комаров. 7. Юмор. 8. Новатор. 9. Мары. 14. Маслова. 15. Кишлак. 16. Танеев. 20. Козерог. 21. Квас. 23. Реклама. 24. Бета. 25. Герасим. 26. Статика.

ПО ВЕРТИКАЛИ: 1. Лавр. 2. Хром. 3. Домкрат. 5. Вердикт. 6. Равель. 10. Левитан. 11. Кашалот. 12. Авиатор. 13. Евтерпа. 17. Дельвиг. 18. Берилл. 19. Ондатра. 22. Сорт. 24. Бриг.

КИНО

СЕГОДНЯ, 30 ДЕКАБРЯ

ИМЕНИ ЛЕНИНСКОГО КОМСОМОЛА — цветной широкоформатный художественный фильм **«Викинги».** Сеансы: 9.30, 11.20, 13.10, 15, 16.50, 18.40, 20.30 (удл.).

«САЛЮТ» — программа для детей по абонементам — новая цветная кинокомедия **«Граждане Вселенной».** Сеансы: 9, 10.30, 12, 13.30, 15, 16.30, 18 часов. На сеансах в 19.30, 21.30 — цветной художественный фильм **«Время желаний».** ЗАЛ КИНОХРОНИКИ — программа для детей по абонементам — фильм-сказка **«Илья Муромец».** Сеансы: 9.10, 10.50, 12.30, 14.10, 15.50, 17.30. На сеансах в 19.10, 21 час — цветная кинокомедия **«Нежданно-негаданно».**

«РОДИНА» — новая цветная кинокомедия **«Развод так развод».** Сеансы: 17.10, 19 (удл.), 21.10. На сеансах в 9, 10.20, 11.40, 13, 14.20, 15.40 — программа для детей по абонементам — мультипликационный фильм **«Дикие лебеди».**

«ОКТЯБРЬ» — цветной широкоэкранный художественный фильм **«Непобедимый».** Сеансы: 17, 18.50, 21 час. На сеансах в 9, 10.30, 12, 13.30, 15 часов — **программа фильмов для детей по абонементам.**

«СПУТНИК» — новый индийский цветной художественный фильм **«Жизнь так коротка»** (две серии). Сеансы: 15, 18, 21. На сеансах в 9, 10.30, 12, 13.30 — **программа фильмов для детей по абонементам.**

МУЗЫКАЛЬНОЕ УЧИЛИЩЕ — кинокомедия **«Невероятные приключения итальянцев в России».** Сеансы: 17, 19 (удл.).

ЗАВТРА, 31 ДЕКАБРЯ

ИМЕНИ ЛЕНИНСКОГО КОМСОМОЛА — программа фильмов для детей по абонементам. Сеансы: 9.30, 11.20, 13.10, 15, 16.50, 18.40. На сеансе в 20.30— цветной художественный фильм **«Танцор «диско»** (две серии).

«САЛЮТ» — программа для детей по абонементам — новая цветная кинокомедия **«Граждане Вселенной».** Сеансы: 9, 10.30, 12, 13.30, 15, 16.30, 18 часов. На сеансах в 19.30 (удл.), 21.30 — новая цветная кинокомедия **«Очень важная персона».**

ЗАЛ КИНОХРОНИКИ — программа для детей по абонементам — фильм-сказка **«Илья Муромец».** Сеансы: 9.10, 10.50, 12.30, 14.10, 15.50, 17.30. На сеансе в 19.20 — художественный фильм **«Тэсс»** (две серии).

«РОДИНА» — цветной художественный фильм **«Слуги дьявола на чертовой мельнице».** Сеансы: 17, 18.50, 21.10. На сеансах в 9, 10.20, 11.40, 13, 14.20, 15.40 — **программа фильмов для детей по абонементам.**

«ОКТЯБРЬ» — музыкальная кинокомедия **«Свадьба в Малиновке».** Сеансы: 17, 18.50, 21 час. На сеансах в 9, 10.30, 12, 13.30, 15 часов — **программа фильмов для детей по абонементам.**

«СПУТНИК» — новая цветная музыкальная кинокомедия **«Нужна солистка».** Сеансы: 15, 17, 19 (удл.), 21.10 (удл.). На сеансах в 9, 10.30, 12, 13.20 — **программа фильмов для детей по абонементам.**

Смотрите, слушайте

ТЕЛЕВИДЕНИЕ

ПОНЕДЕЛЬНИК, 31 ДЕКАБРЯ
ПЕРВАЯ ПРОГРАММА

8.00 — «Время». 8.35 — Всесоюзный смотр самодеятельного художественного творчества. 8.55 — Мультипликационный фильм. 9.05 — «АБВГДейка». 9.35 — «Круг чтения». 10.20 — «Ты помнишь, товарищ...». 11.20 —«Творчество народов мира». 11.55 — «Человек. Земля. Вселенная». 12.40 — «Фильм—детям». «В ожидании чуда». 13.50 —«Музыкальный киоск». 14.20 — «Очевидное — невероятное». 15.20 — «Мелодии и ритмы Кубы». 15.45 — Мультипликационный фильм. 16.05 — Премьера художественного фильма «Два гусара» по одноименной повести Л. Н. Толстого. 1-я и 2-я серии. 18.20 — Международные соревнования «Дружба-84». Итоги. 19.20 — «Шире круг». 21.00 —«Время». 21.35 — «На арене цирка». 22.40 — «И в шутку, и всерьез». Киноконцерт. 23.40 — «Страна моя». Документальный фильм. 23.50 — «С Новым годом, товарищи!». Поздравление советскому народу. 00.05—«Новогодний огонек». 3.00 — «Танцы, танцы, танцы...». 3.20—«Однажды в новогоднюю ночь...» Концерт артистов зарубежной эстрады.

ВТОРАЯ ПРОГРАММА

8.15—«Если хочешь быть здоров». 8.30—«Русская речь». 9.00 —Ритмическая гимнастика. 9.30 — Премьера документального фильма «Своей судьбой гордимся мы». 9.50 — «В гостях у сказки». «Беляночка и Розочка». Художественный фильм. 11.25 — Международные соревнования по лыжному двоеборью. Гонка на 15 км. 11.50 — «Спутник кинозрителя». 12.35 — Премьера документального фильма «...И простые песни коми». 12.45—Концерт лауреатов Всероссийского конкурса артистов-чтецов, посвященный 175-летию со дня рождения Н. В. Гоголя. 13.55 — Документальные фильмы. 14.20 — «Музыка в театре, в кино и на телевидении». 16.20 — «Карнавал». Новогодний концерт. 16.50 — «Международное обозрение». 17.05 — «Эстрадная передача». 17.35 — Мультфильмы: «Падал прошлогодний снег», «Случилось это зимой», «Дом для леопарда». 18.15 — Концерт Государственного академического хореографического ансамбля «Березка». 19.00 — «Международная панорама». 20.00—«Спокойной ночи, малыши!». 20.20 — Чемпионат мира по хоккею среди молодежных команд. Сборная Канады — сборная Финляндии. 3-й период. 21.00— «Время». 21.35 — Премьера художественного фильма «Личная жизнь Деда Мороза». 22.55 — «Мелодии Иоганна Штрауса». 23.40 — «Страна моя». Документальный фильм. 23.50 — «С Новым годом, товарищи!». Поздравление советскому народу. 00.05 — Любителям классической музыки.

ВТОРНИК, 1 ЯНВАРЯ
ПЕРВАЯ ПРОГРАММА

8.00 — «Время». 8.35 — Мультипликационные фильмы. 9.00— «Утро года». Поэтическая композиция по стихам советских поэтов. 9.30 — «Если хочешь мир увидеть». Документальный фильм. 9.55 — Премьера фильма-концерта «Белый сон». 10.35 — Премьера художественного фильма «Сказки старого волшебника» по сказкам Ш. Перро. 1-я и 2-я серии. 12.50 — Премьера документального фильма «Футбол нашего детства». Об истории советского футбола. 13.40 — «Веселые нотки». Концерт юных вокалистов. 14.40 — К национальному празднику Кубы — Дню освобождения. Программа кубинского телевидения. 15.55 — «Встречи на советской земле». 16.15 — Премьера мультипликационного фильма «Кот в колпаке». 16.25 —«Серебряное ревю». Художественный фильм. 17.30 — «По страницам юмористического киножурнала «Ералаш». 18.10 — «Сегодня в мире». 18.25—Премьера музыкального фильма «Веселая вдова» по мотивам одноименной оперетты Ф. Легара. 1-я и 2-я серии. 21.00—«Время». 21.35 — «Вокруг смеха».

ВТОРАЯ ПРОГРАММА

8.20 — «Зимний этюд». Документальный фильм. 8.30—«Песни русского Севера». 9.00 — Мультфильмы. 9.30 — Концерт эстрадно-симфонического оркестра. 10.00 — «Маугли». Мультфильм. 1-я и 2-я серии. 10.40— «О ты, последняя любовь...». Фильм-концерт по стихам Ф. И. Тютчева. 11.25 — «Старое танго». Музыкальный фильм. 12.25 —«Мой зимний сад». Документальный фильм. 12.45—Ф. Мендельсон. Итальянская симфония. 13.10—«Учитель». Художественный фильм (Куба). 14.40 — «Мэнго—это звезда». Фильм-концерт. 15.05 — «Ассоль». Художественный фильм. 16.10 — «Рассказывают наши корреспонденты». Новогоднее обозрение. 16.55 — Премьера документального фильма «Флоричата». 17.15 — «Я помню чудное мгновенье». Фильм-концерт. 18.05 — «Волшебная калоша, или Рассказ о том, как дети пришли в театр». Фильм-концерт Государственного центрального театра кукол. 19.10 — «Поклонись родинку». Документальный фильм об истории древнего гончарного искусства Гжели. 20.00 — «Спокойной ночи, малыши!» 20.20 — Документальные фильмы социалистических стран. 21.00 — «Время». 21.35 — Чемпионат мира по хоккею среди молодежных команд. Сборная Финляндии — сборная СССР.

РАДИО

ПЕРЕДАЧИ ИЗ ВОЛОГДЫ.
ПОНЕДЕЛЬНИК, 31 ДЕКАБРЯ

6.40—7.00 — Радиопрограмма «Сельская жизнь». 8.25—8.30— О передачах областного радио в новом году. 8.30—8.45—Передача «Дела и планы металлургов». 8.45—9.00 — Объявления. 18.00 — 19.00 — Радиокомпозиция «Здравствуй, Новый год».

ПОГОДА

Сегодня днем, по сведениям Вологодской гидрометеообсерватории, по области ожидается переменная облачность, местами небольшой снег. Ветер слабый. Температура воздуха 12 — 17 градусов мороза.

ТИРАЖ «СПОРТЛОТО»

Результаты 52-го тиража «Спортлото», состоявшегося 29 декабря 1984 г.

«6 из 49»: 3, 20, 38, 40, 48, 49.
«5 из 36»: 1, 8, 11, 14, 17.

(ТАСС).

Товары—почтой!

ВНИМАНИЮ ПОКУПАТЕЛЕЙ!

ПОДОЛЬСКАЯ БАЗА РОСПОСЫЛТОРГА ИМЕЕТ В ПРОДАЖЕ:

двигатели «Иж-Юпитер-4К» двухтактные, двухцилиндровые мощностью 28 л. с. с карбюратором К-62Д, воздухофильтром и генератором переменного тока — 6 в (цена 455 руб.), которые устанавливаются на мотоциклы «Иж-Юпитер-4», «Иж-Юпитер-4К», а также на ранее выпускаемые модели «Иж-Юпитер» с 6 вольтовым зажиганием;

к мотоциклам Ижевского производства база предлагает **покрышки** с камерами в сборе 3,50×18 (цена 27 руб. 50 коп.), 3,25×19 (цена 26 руб.), цепь приводную втулочную, двухрядную 66 звеньев 2ПВ-9 525-1800 (цена 6 руб.).

Одновременно база предлагает двигатели 2-тактные, 1-цилиндровые мощностью 12 л. с. с электронной системой зажигания в сборе с карбюратором К-62К, генератором Г-427 (цена 215 руб.), которые устанавливаются на мотоциклы ММВЗ-3.115, ММВЗ-3.112. Эти двигатели можно установить на мотоциклы М-106, ММВЗ-3.111 с переоборудованием на электронную систему зажигания, для чего необходимо дополнительно заказать на базе коммутатор КЭТ-1А (цена 15 руб.) и трансформатор Б-300Б (цена 8 руб.).

Также база предлагает **покрышки** с камерами в сборе 3,00×18 (цена 20 руб. 50 коп.), цепь 111 звеньев ПР-12,7-1820-2 (цена 4 руб. 20 коп.).

Двигатели «Иж-Юпитер-4» высылаются по железной дороге, а минские двигатели по почте двумя посылками.

Для получения двигателя по железной дороге необходимо запросить на базе бланк денежного перевода.

Для получения запасных частей необходимо заполнить бланк-заказ или заказ оформить обыкновенным письмом и направить по адресу: 142107, г. Подольск Московской области., Пилотный пер., 4, База Роспосылторга.

НАШ АДРЕС **Вологда-1, ул. Челюскинцев, 3**

Вход с улицы Октябрьской
ПОЧТОВЫЙ ИНДЕКС 160001.

ТЕЛЕФОНЫ: зам. редактора — 2-31-41, зам. редактора — 2-31-35, ответственный секретарь — 2-32-51, секретариат — 2-53-31, отделы: партийной жизни — 2-55-70, пропаганды марксизма-ленинизма — 2-01-72, промышленности и транспорта — 2-05-13, 2-10-62, строительства — 2-55-30, сельскохозяйственный — 2-04-85, советского строительства и быта — 2-03-37, культуры — 2-31-40, информации — 2-55-23, 2-31-42, писем трудящихся и работы с рабселькорами — 3-42-44, 2-00-32, приемная писем — 2-00-33, бухгалтерия — 2-55-40, прием объявлений — 2-04-61.

Редактор **Н. М. ЦВЕТКОВ.**

ГЕ—04848. Газета выходит 300 раз в году. Объем 2 п. л. Индекс 51080. Печать высокая. Тираж 108000. Зак. 8736.

Вологодская областная типография, 160001, г. Вологда, ул. Челюскинцев, 3.