ПРОЛЕТАРИИ ВСЕХ СТРАН, СОЕДИНЯЙТЕСЬ!

КРАСНЫЙ СЕВЕР

ГАЗЕТА ОСНОВАНА В МАЕ 1917 ГОДА
Выходит шесть раз в неделю

ОРГАН ВОЛОГОДСКОГО ОБЛАСТНОГО КОМИТЕТА КПСС И ОБЛАСТНОГО СОВЕТА НАРОДНЫХ ДЕПУТАТОВ

ВТОРНИК, 31 ЯНВАРЯ 1984 года
№ 26 (19990)
Цена 3 коп.

В ОБСТАНОВКЕ ЕДИНОДУШИЯ

РЕГИСТРАЦИЯ КАНДИДАТОВ В ДЕПУТАТЫ ВЕРХОВНОГО СОВЕТА СССР

Под знаком нерушимого единства партии и народа, в обстановке единодушия проходят в стране заседания окружных избирательных комиссий, на которых продолжается регистрация кандидатов в депутаты Верховного Совета СССР — лучших сынов и дочерей Родины.

Окружная избирательная комиссия Люберецкого избирательного округа Московской области зарегистрировала кандидатом в депутаты Совета Союза Верховного Совета СССР по этому округу кандидата в члены Политбюро ЦК КПСС, министра культуры СССР **Петра Ниловича Демичева.**

В Красноярске на заседании окружной избирательной комиссии Ленинского избирательного округа кандидатом в депутаты Совета Союза Верховного Совета СССР зарегистрирован кандидат в члены Политбюро ЦК КПСС, секретарь ЦК КПСС **Владимир Иванович Долгих.**

На заседании окружной избирательной комиссии кандидатом в депутаты Совета Национальностей Верховного Совета СССР по Волгоградскому избирательному округу зарегистрирован кандидат в члены Политбюро ЦК КПСС, первый заместитель Председателя Президиума Верховного Совета СССР **Василий Васильевич Кузнецов.**

Кандидатом в депутаты Совета Национальностей Верховного Совета СССР по Калининскому избирательному округу зарегистрирован на заседании окружной избирательной комиссии кандидат в члены Политбюро ЦК КПСС, секретарь ЦК КПСС **Борис Николаевич Пономарев.**

Окружная избирательная комиссия Сухумского-Ленинского избирательного округа зарегистрировала кандидата в члены Политбюро ЦК КПСС, председателя Комитета государственной безопасности СССР **Виктора Михайловича Чебрикова** кандидатом в депутаты Совета Национальностей Верховного Совета СССР по этому округу.

В столице Грузии окружная избирательная комиссия зарегистрировала кандидата в члены Политбюро ЦК КПСС, первого секретаря ЦК Компартии Грузии **Эдуарда Амвросиевича Шеварднадзе** кандидатом в депутаты Совета Национальностей Верховного Совета СССР по Тбилисскому-Ленинскому избирательному округу.

(Окончание на 3-й стр.).

КЛЮЧЕВАЯ ЗАДАЧА

В постановлении декабрьского (1983 г.) Пленума ЦК КПСС подчеркивается: важно сохранить набранный темп, общий настрой на практическое решение задач, неуклонно повышать уровень партийного и хозяйственного руководства экономикой, активнее развивать позитивные тенденции роста эффективности, придать им устойчивый характер.

Трудящиеся области активно поддержали высказанное товарищем Ю. В. Андроповым предложение—добиться в 1984 году сверхпланового роста производительности труда на один процент, снижения себестоимости продукции дополнительно на 0,5 процента. Это является центральным пунктом принятых обязательств коллективов Череповецкого металлургического комбината, объединений «Соколбумпром» и «Прогресс», Вологодского отделения Северной железной дороги, Череповецкого речного порта и многих других.

Призыв партии находит деловой, практический отклик у передовиков производства, рождает ценные почины. Старший вальцовщик цеха холодной прокатки Череповецкого металлургического комбината В. А. Евдокимов решил повысить производительность труда на полтора процента против плановой. Его поддержали другие прокатчики цеха, многие бригады. Есть примеры подлинного новаторства на транспорте. Так, колонна общественного машиниста-инструктора Героя Социалистического Труда А. А. Уханова обязалась повысить производительность труда на два процента против плана. Ряды передовиков производства, определяющих более высокие рубежи, множатся с каждым днем.

На большинстве предприятий области в предыдущие годы пятилетки создана надежная основа для неуклонного роста производительности труда. С хорошими показателями закончили 1983 год коллективы объединения «Аммофос», Монзенского домостроительного и Череповецкого фанерно-мебельного комбинатов, Красавинского льнокомбината, предприятий объединения молочной промышленности. В целом в промышленности области в прошлом году по сравнению с предшествующим производительность труда увеличилась на 4,7 процента. Однако достигнутые за первые три года темпы ее роста оказались на 0,9 процента ниже контрольных цифр пятилетки.

На XXI областной партийной конференции отмечалось, что ежегодно около 40 предприятий не выполняют заданий по производительности труда. Названы конкретные причины: допускаются значительные потери рабочего времени, внеплановые простои оборудования, медленно ведется механизация трудоемких процессов, не везде продуманно внедряются коллективные формы организации труда. Например, на Кадуйском заводе фанероштампованных бочек численность промышленно-производственного персонала в прошлом году возросла на 26 процентов, а производительность труда не только не увеличилась, а наоборот—снизилась на 25 процентов. Не обеспечен рост производительности на Харовском лесопромышленном комбинате, Чагодощенском стеклозаводе, Вологодской швейной фабрике, других предприятиях. По этой причине промышленность области недодала продукции на 15 миллионов рублей.

В деле повышения производительности труда есть общие для всех предприятий направления. Важнейшее из них—это ускорение научно-технического прогресса. Большинство коллективов уверенно проводит в жизнь план внедрения новой техники, совершенствует технологию. За три года пятилетки технические мероприятия, предложения изобретателей и рационализаторов дали экономический эффект 115 миллионов рублей. Условно высвобождено на другие участки 7300 человек. Значительную прибавку производительности дают реконструкция производства и модернизация оборудования. Положительный опыт накоплен череповецкими металлургами. Его берут на вооружение коллективы сталепрокатного завода, объединения «Аммофос». Важно, чтобы этот опыт нашел самое широкое распространение. Ведь новая или усовершенствованная техника улучшает условия труда, поможет добиться сверхпланового процента роста его производительности. Разумеется, при условии высокой организованности, личной ответственности монтажников нового оборудования, наладчиков и эксплуатационников.

Особенно актуальным становится лозунг коллективов «Ручной труд—на плечи машин!». Это движение требует самого пристального внимания партийных организаций. Задача горкомов, райкомов КПСС состоит в том, чтобы постоянно контролировать выполнение комплексных программ сокращения ручного труда как в масштабах города и района, так и на отдельных предприятиях. Если полностью осуществить заложенные в программах мероприятия, можно механизировать труд тысяч людей. А это огромный резерв роста производительности. Надо только подойти к решению задачи творчески, с полной ответственностью, с нацеленностью на конечный результат.

Любое инженерное решение, направленное на совершенствование производства, должно опираться на инициативу рабочих. С другой стороны, каждая рабочая инициатива должна находить инженерную поддержку. Именно так поступают на Красавинском льнокомбинате. Инженерные службы этого предприятия учитывают желание текстильщиков работать на сверхнормативных зонах обслуживания. Поэтому новые станки размещают с таким расчетом, чтобы создать прядильщикам и ткачихам наибольшие условия для высокопроизводительного труда. Результат такого содружества налицо: с начала пятилетки выпуск льняных тканей увеличился на 32, производительность труда—на 47,5 процента.

Примеров эффективного использования станочного оборудования можно привести немало. На оптико-механическом заводе, в ремонтных цехах металлургического комбината сменность его работы достигла коэффициента 1,6. В то же время на заводах «Мясомолмаш», «Электротехмаш», в станкостроительном объединении этот показатель значительно ниже. На 23 Государственном подшипниковом заводе ослабло движение рабочих под девизом «Каждому станку—паспорт эффективности».

В текущем году необходимо на новой организационной и технической основе повысить коэффициент сменности работы станочного парка до 1,7—1,8.

В борьбе за выполнение и перевыполнение заданий по росту производительности труда важно использовать каждую крупицу передового опыта. Следует шире распространять бригадные формы, совершенствовать нормирование, внедрять хозяйственный расчет, сокращать трудоемкость продукции. Эти и другие меры надо рассматривать как главный арсенал средств для достижения наивысшей выработки на каждом рабочем месте.

Ключевая задача развития нашей экономики должна решаться повседневно всеми партийными организациями, каждым трудовым коллективом. Здесь не может быть места для формального отношения к делу. Конкретное задание партии надо выполнять конкретными действиями.

В ОБКОМЕ КПСС

УДАРНЫЙ ДВУХМЕСЯЧНИК НА ЛЕСОЗАГОТОВКАХ

Лесозаготовительные предприятия области за три года пятилетки задолжали народному хозяйству 1491 тысячу кубометров леса. В 1983 году не выполнили установленные задания объединение «Вологдалеспром» и управление топливной промышленности. Ими недодано к плану 154 тысячи кубометров древесины, 828 тысяч кубометров деловых сортиментов.

Плохо занимаются вопросами организации труда, более полного использования производственных мощностей, лесосырьевых ресурсов хозяйственные руководители и партийные организации Харовского ЛПК, Бабаевского, Митилского, Ковжинского, Брусенецкого, Нюксенского, Верховажского и Чагодощенского леспромхозов.

Недостаточно уделяют внимания работе лесозаготовительных и деревообрабатывающих предприятий, мирятся с фактами срыва планов производства и поставок лесопродукции по договорам Нюксенский, Харовский, Вожегодский, Бабаевский, Верховажский, Вытегорский, Чагодощенский и некоторые другие райкомы партии.

В соответствии с требованием ЦК КПСС по улучшению работы лесозаготовительной промышленности, устойчивому обеспечению народного хозяйства лесоматериалами бюро обкома КПСС обязало руководителей объединений «Вологдалеспром», «Вологдахимлес», управлений топливной и местной промышленности, лесного хозяйства, внутренних дел, горкомы и райкомы партии, директоров, партийные и профсоюзные комитеты предприятий устранить недостатки в организации лесозаготовительного и деревообрабатывающего производств. Глубоко и всесторонне разобраться с работой предприятий, цехов и лесопунктов, допустивших отставание от плановых заданий 1983 и января текущего года, оказать им практическую помощь в улучшении организации производства и труда рабочих, восстановлении техники, укреплении трудовой и производственной дисциплины.

В целях максимального использования преимуществ зимнего сезона, успешного выполнения плана первого квартала и социалистических обязательств 1984 года по вывозке древесины объявить с 1 февраля по 1 апреля 1984 года ударный двухмесячник на лесозаготовках.

Объединениям «Вологдалеспром», «Вологдахимлес», областным управлениям лесного хозяйства, топливной и местной промышленности, Сокольскому и Великоустюгскому горкомам, райкомам КПСС предложено довести до каждого предприятия на период ударного двухмесячника дополнительные задания по заготовке и вывозке древесины, созданию запасов хлыстов на промежуточных и нижних складах в объемах, необходимых для стабильной работы в течение всего года.

Установить персональную ответственность директоров леспромхозов, секретарей партийных организаций и председателей профсоюзных комитетов за расстановку средств производства и организацию труда рабочих, обеспечивающих ритмичное выполнение суточного графика заготовки, вывозки и разделки древесины с первых дней февраля каждой бригадой, экипажем, участком, лесопунктом и предприятием в целом.

Руководителям объединений и управлений принять меры к резкому повышению технической готовности трелевочных тракторов, челюстных погрузчиков, дорожной техники и автотранспорта, увеличению сменности их работы. Облсельхозтехнике, Вологдаглавснабу, управлению снабжения и сбыта облисполкома, оказать помощь лесозаготовителям в ремонте механизмов, обеспечить реализацию фондов первого квартала на запасные части, узлы и агрегаты, комплектующие изделия, стальные канаты до 15 февраля 1984 года.

Управлению Госкомнефтепродукт обеспечить бесперебойную поставку зимних сортов топлива, смазочных материалов в соответствии с выделенными фондами.

Руководителям Череповецкого металлургического комбината, Вологодского станкостроительного объединения, 23 ГПЗ, Череповецкого судостроительно-судоремонтного завода оказать помощь предприятиям лесной промышленности в изготовлении запасных частей в первом квартале текущего года.

Вологодскому автотранспортному объединению выделить «Вологдалеспрому» автотранспорт согласно лимиту и дополнительно направить на период с 1 февраля по 15 апреля 1984 года 15 автомашин и 10 автобусов с водителями. Всесоюзному объединению «Череповецметаллургхимстрой» выделить лесозаготовителям на этот период 25 автомашин для вывозки леса.

Вологодскому отделению Северной железной дороги принять меры по обеспечению предприятий вагонами для отгрузки лесопродукции.

Управлению рабочего снабжения «Вологдалесурс» улучшить организацию общественного питания, установить строгий контроль за работой столовых и магазинов, обеспечить бесперебойную торговлю товарами первой необходимости.

Постановление обязывает Сокольский и Великоустюгский горкомы, райкомы КПСС, обком профсоюза рабочих лесной, бумажной и деревообрабатывающей промышленности, партийные и профсоюзные организации, руководителей объединений, управлений и предприятий развернуть социалистическое соревнование за досрочное выполнение дополнительных заданий, определить меры помощи, материального и морального поощрения коллективов.

Редакциям областных и районных газет, комитету по телевидению и радиовещанию предложено систематически освещать ход соревнования.

ВЧЕРА СЕГОДНЯ ЗАВТРА

ОТ ВЫБОРОВ ДО ВЫБОРОВ

ЗАВТРА на этот новый экскурсионный маршрут Вологодское бюро путешествий и экскурсий пригласит гостей клуба молодых избирателей при Дворце культуры железнодорожников.

Автобусное путешествие по городу посвящено рассказу о переменах, происшедших в Вологде за период от выборов до выборов. Районы новостроек, объекты социального строительства, сооруженные по наказам избирателей, перспективы жилищного развития города — такова тема экскурсии. Новая тема разработана при активном содействии депутатов городского и районных Советов народных депутатов Вологды.

Ю. МАЯКОВ.

ДОБРЫЕ ПЕРЕМЕНЫ

ВЧЕРА итоги хозяйственного года подвела экономическая служба ордена Трудового Красного Знамени колхоза «Родина» Вологодского района.

1983 год стал еще одним заметным шагом в экономическом и социальном развитии хозяйства — областной школы передового опыта.

На каждого работника в колхозе произведено по 140 центнеров зерна, 120 центнеров молока, 10 центнеров мяса. Чистая прибыль колхозной кассы составила миллион 820 тысяч рублей. Рентабельность производства превысила 60 процентов. Хороший труд колхозников дает возможность вкладывать большие средства в развитие общественного хозяйства. Намечено строительство складов для хранения сена, площадок компостирования органики, помещений для скота, находящегося в личном пользовании колхозников. Имеются проекты расширения двух детских садов, продолжится жилищное строительство.

П. САШИН.

ПО СТРАНИЦАМ ЦЕНТРАЛЬНЫХ ГАЗЕТ И ЖУРНАЛОВ

О ДЕЛАХ ВОЛОГЖАН

В газете «Сельская жизнь» за 21 января под рубрикой «Товары — народу» опубликована корреспонденция В. Окунева «По инициативе кооператоров», в которой идет речь о Череповецкой оптовой базе облпотребсоюза. В этой же газете за 22 января напечатан репортаж В. Окунева «Здесь учатся все» — о деятельности учебно-курсового комбината совхоза «Красная звезда» нашей области.

В обзоре «Активнее участие — выше итоги», помещенном под рубрикой «Практика профсоюзной работы» в журнале «Сельское хозяйство России» № 1, отмечается активный труд культработников в совхозе «Красная звезда» нашей области.

4 МАРТА ВЫБОРЫ В ВЕРХОВНЫЙ СОВЕТ СССР

Кандидаты в депутаты Верховного Совета СССР

Окружные избирательные комиссии Вологодского, Великоустюгского, Сокольского и Череповецкого избирательных округов по выборам в Совет Союза Верховного Совета СССР на своих заседаниях, состоявшихся 30 января 1984 года, на основании статьи 42 Закона о выборах в Верховный Совет СССР зарегистрировали кандидатами в депутаты Совета Союза Верховного Совета СССР одиннадцатого созыва по Вологодской области:

Вологодский избирательный округ № 139

Коновалова Александра Васильевича, 1948 года рождения, беспартийного, бригадира-наладчика шлифовально-сборочного цеха 23 Государственного подшипникового завода, выдвинутого коллективом рабочих, инженерно-технических работников и служащих 23 Государственного подшипникового завода, г. Вологда; коллективом рабочих, инженерно-технических работников и служащих птицефабрики «Вологодская» Вологодского района; колхозниками колхоза «Советская Россия» Шекснинского района.

Великоустюгский избирательный округ № 140

Дрыгина Анатолия Семеновича, 1914 года рождения, члена КПСС, первого секретаря Вологодского обкома КПСС, выдвинутого коллективом рабочих, инженерно-технических работников и служащих Красавинского льнокомбината имени 50-летия СССР; коллективом рабочих, инженерно-технических работников и служащих Тотемского леспромхоза; колхозниками колхоза «Строитель коммунизма» Кичменгско-Городецкого района.

Сокольский избирательный округ № 141

Макушеву Валентину Ивановну, 1937 года рождения, члена КПСС, доярку колхоза «Правда» Чагодощенского района, выдвинутую колхозниками колхоза «Правда» Чагодощенского района; коллективом рабочих, инженерно-технических работников и служащих Сухонского молочноконсервного комбината, г. Сокол; коллективом рабочих, инженерно-технических работников и служащих совхоза «Залесье» Усть-Кубинского района.

Череповецкий избирательный округ № 142

Бердникова Павла Григорьевича, 1939 года рождения, члена КПСС, первого горнового доменного цеха Череповецкого металлургического комбината имени 50-летия СССР, выдвинутого коллективом рабочих, инженерно-технических работников и служащих Череповецкого металлургического комбината имени 50-летия СССР; коллективом рабочих, инженерно-технических работников и служащих птицефабрики «Череповецкая» Череповецкого района; коллективом рабочих, инженерно-технических работников и служащих совхоза «Коммунист» Череповецкого района.

Северный избирательный округ № 26

На основании статьи 42 Закона о выборах в Верховный Совет СССР окружная избирательная комиссия на своем заседании 30 января 1984 года зарегистрировала кандидатом в депутаты Верховного Совета СССР одиннадцатого созыва по Северному избирательному округу № 26 по выборам в Совет Национальностей от РСФСР

Бусыгина Михаила Ивановича, 1931 года рождения, члена КПСС, министра лесной, целлюлозно-бумажной и деревообрабатывающей промышленности СССР, проживающего в гор. Москве, выдвинутого коллективом рабочих, инженерно-технических работников и служащих Череповецкого фанерно-мебельного комбината, Вологодская область; коллективом рабочих, инженерно-технических работников и служащих Белозерского леспромхоза Всесоюзного лесопромышленного объединения «Вологдалеспром», Вологодская область; коллективами рабочих, инженерно-технических работников и служащих Вологодских мебельных фабрик №№ 1, 2, 3 производственного объединения «Прогресс», Вологодская область; коллективом рабочих, инженерно-технических работников и служащих Цигломенского лесопильно - деревообрабатывающего комбината, г. Архангельск; коллективом рабочих, инженерно-технических работников и служащих Сысольского леспромхоза Всесоюзного лесопромышленного объединения «Комилеспром», Коми АССР.

В ОКРУЖНЫХ ИЗБИРАТЕЛЬНЫХ КОМИССИЯХ ПО ВЫБОРАМ В СОВЕТ СОЮЗА ВЕРХОВНОГО СОВЕТА СССР

Вчера в Вологде, Великом Устюге, Соколе и Череповце состоялись заседания окружных избирательных комиссий по выборам в Совет Союза Верховного Совета СССР одиннадцатого созыва Вологодского № 139, Великоустюгского № 140, Сокольского № 141 и Череповецкого № 142 избирательных округов.

Председатель Вологодской окружной избирательной комиссии секретарь Вологодского горкома КПСС Р. С. Тюляндина, открывая заседание, отметила, что в предвыборной кампании наступил важный этап — началась регистрация выдвинутых кандидатов в депутаты Верховного Совета СССР. Она сообщила, что коллективы рабочих, инженерно-технических работников и служащих 23 Государственного подшипникового завода, птицефабрики «Вологодская» Вологодского района и колхозники колхоза «Советская Россия» Шекснинского района на своих предвыборных собраниях выдвинули кандидатом в депутаты Совета Союза Верховного Совета СССР по Вологодскому избирательному округу № 139 бригадира-наладчика шлифовально-сборочного цеха № 6 23 ГПЗ Александра Васильевича Коновалова.

Выступивший на заседании комиссии секретарь парткома 23 ГПЗ С. Ф. Кудринский от имени своего коллектива внес предложение зарегистрировать А. В. Коновалова кандидатом в депутаты Верховного Совета СССР. Это предложение горячо поддержали фрезеровщик завода «Северный коммунар» Вологодского станкостроительного объединения Н. Н. Сосин, слесарь Вологодского вагоноремонтного завода имени М. И. Калинина В. М. Петушков, слесарь-оператор птицефабрики «Ермаково» Вологодского района Б. Д. Ашапатов, директор совхоза «Красная звезда» Вологодского района О. Н. Потехин.

Окружная избирательная комиссия единодушно постановила зарегистрировать кандидатом в депутаты Совета Союза Верховного Совета СССР по Вологодскому избирательному округу № 139 **Александра Васильевича Коновалова.**

В обстановке полного единодушия были также зарегистрированы: по Великоустюгскому избирательному округу № 140 — первый секретарь обкома КПСС **Анатолий Семенович Дрыгин,** по Сокольскому избирательному округу № 141—доярка колхоза «Правда» Чагодощенского района **Валентина Ивановна Макушева,** по Череповецкому избирательному округу № 142 —первый горновой доменного цеха Череповецкого металлургического комбината имени 50-летия СССР **Павел Григорьевич Бердников.**

На заседаниях члены комиссий ознакомились с письмом Центральной избирательной комиссии «О работе окружных избирательных комиссий по подготовке и проведению выборов в Верховный Совет СССР одиннадцатого созыва» и утвержденными ею формами избирательных документов.

Все избирательные комиссии рассмотрели и утвердили тексты избирательных бюллетеней, порядок их изготовления и обеспечения ими участковых избирательных комиссий.

На заседаниях комиссий заслушаны отчеты секретарей ряда райисполкомов о ходе подготовки к выборам. Отмечалось, что избирательная кампания повсеместно проходит в обстановке высокой политической и трудовой активности трудящихся области, под знаком всенародной борьбы за осуществление исторических решений XXVI съезда партии, декабрьского (1983 г.) Пленума ЦК КПСС, сессий Верховных Советов СССР и РСФСР.

На заседаниях отмечалось, что мероприятия, связанные с подготовкой к выборам в Верховный Совет СССР, осуществляются организованно, в установленные сроки и в полном соответствии с Конституцией СССР и Законом о выборах в Верховный Совет СССР.

Все окружные комиссии определили свои задачи на последующий этап избирательной кампании.

В СЕВЕРНОЙ ОКРУЖНОЙ ИЗБИРАТЕЛЬНОЙ КОМИССИИ ПО ВЫБОРАМ В СОВЕТ НАЦИОНАЛЬНОСТЕЙ ВЕРХОВНОГО СОВЕТА СССР ОТ РСФСР

Вчера в Вологде состоялось заседание Северной окружной избирательной комиссии по выборам в Совет Национальностей Верховного Совета СССР одиннадцатого созыва от РСФСР.

Открывая заседание, секретарь комиссии секретарь Вологодского областного совета профсоюзов И. И. Чистяков отметил, что предвыборная кампания вступила в следующую фазу — в стране началась регистрация кандидатов в депутаты Верховного Совета СССР. На собраниях в ряде производственных коллективов Вологодской, Архангельской областей и Коми АССР кандидатом в депутаты Верховного Совета СССР одиннадцатого созыва по Северному избирательному округу № 26 по выборам в Совет Национальностей от РСФСР выдвинут министр лесной, целлюлозно-бумажной и деревообрабатывающей промышленности СССР Михаил Иванович Бусыгин. Кандидатура М. И. Бусыгина единодушно поддержана на всех окружных предвыборных совещаниях.

Единогласно принимается решение: зарегистрировать кандидатом в депутаты Верховного Совета СССР одиннадцатого созыва по Северному избирательному округу № 26 по выборам в Совет Национальностей от РСФСР **Михаила Ивановича Бусыгина.**

Избирательная комиссия рассмотрела и утвердила текст избирательного бюллетеня, порядок изготовления бюллетеней и обеспечения ими участковых избирательных комиссий.

На окружной комиссии заслушаны информации секретарей исполкомов Вологодского и Архангельского облисполкомов Б. С. Левичева и В. А. Коснопалова, секретаря Президиума Верховного Совета Коми АССР А. П. Батмановой о ходе подготовки к выборам в Верховный Совет СССР, об образовании избирательных участков и составе избирательных комиссий по выборам в Совет Национальностей Верховного Совета СССР.

Комиссия отметила, что подготовка к выборам в Вологодской, Архангельской областях и Коми АССР проходит в обстановке большого политического и трудового подъема трудящихся, вызванного решениями декабрьского (1983 г.) Пленума ЦК КПСС, указаниями, содержащимися в выступлении Генерального секретаря ЦК КПСС Ю. В. Андропова. Мероприятия, связанные с подготовкой к выборам, осуществляются организованно, в установленные сроки и в полном соответствии с Законом о выборах в Верховный Совет СССР. Исполкомам Вологодского, Архангельского областных Советов народных депутатов, Президиуму Верховного Совета Коми АССР рекомендовано осуществлять повседневный контроль за своевременным и качественным завершением работы по составлению списков избирателей и повсеместным представлением их для всеобщего ознакомления, за обеспечением избирательных участков соответствующим оборудованием, за наличием достаточного ассортимента на предприятиях книжной торговли и в агентствах «Союзпечать» необходимой выборной литературы.

Отмечено также, что в соответствии с Законом о выборах в Верховный Совет СССР на территории Северного избирательного округа № 26 образованы и приступили к работе 3553 избирательных комиссии, в состав которых входят 37554 представителя трудовых коллективов и общественных организаций. По сравнению с выборами в Верховный Совет СССР десятого созыва состав избирательных комиссий увеличился на 7204 человека. В составе комиссий 47,7 процента — рабочие и колхозники, 48,7 процента — женщины, 40,1 процента — молодежь в возрасте до 30 лет, 59,3 процента — беспартийные. Председателями 1326 комиссий являются рабочие и колхозники. Данные о составе комиссий свидетельствуют, что они являются подлинно народными органами. В этом проявляется широко демократический характер нашего социалистического строя, советской избирательной системы.

Окружная избирательная комиссия приняла к сведению сообщения начальников областных управлений связи Вологодской и Архангельской областей И. Д. Старкова и И. В. Жукова, министра связи Коми АССР В. А. Клаузера о мерах, проводимых по обеспечению связью участковых избирательных комиссий и исполкомов Советов народных депутатов с Северной окружной избирательной комиссией.

На заседании утверждены уполномоченные Северной окружной избирательной комиссии по Архангельской области и Коми АССР для подведения итогов голосования, порядок представления сообщений о результатах выборов и протоколов голосования в Северную окружную избирательную комиссию.

4 марта 1984 года—выборы в Верховный Совет СССР

КАНДИДАТЫ НЕРУШИМОГО БЛОКА КОММУНИСТОВ И БЕСПАРТИЙНЫХ

Александр Васильевич КОНОВАЛОВ

Анатолий Семенович ДРЫГИН

Валентина Ивановна МАКУШЕВА

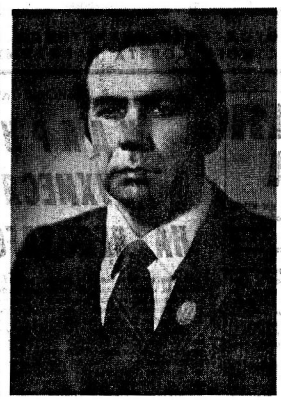

Павел Григорьевич БЕРДНИКОВ

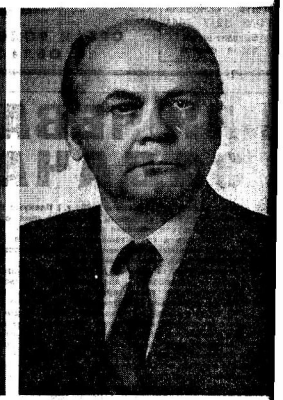

Михаил Иванович БУСЫГИН

Александр Васильевич КОНОВАЛОВ

КАНДИДАТ В ДЕПУТАТЫ СОВЕТА СОЮЗА ВЕРХОВНОГО СОВЕТА СССР ПО ВОЛОГОДСКОМУ ИЗБИРАТЕЛЬНОМУ ОКРУГУ № 139

Александр Васильевич Коновалов родился в 1948 году в деревне Шадрино Вологодского района Вологодской области в семье рабочего. Русский. Беспартийный. Образование среднее. В 1967 году окончил техническое училище № 1 г. Вологды.

Трудовую деятельность Александр Васильевич начал в 1967 году киномехаником, затем был мастером Вологодской районной конторы. С 1971 года работает на 23 Государственном подшипниковом заводе шлифовщиком, а с 1977 — наладчиком шлифовальных станков.

Александр Васильевич—трудолюбивый, грамотный, добросовестный работник, постоянно совершенствует свое мастерство, стал высококвалифицированным специалистом. В 1980 году возглавил комсомольско-молодежную бригаду.

Умелая организация рабочего времени, точное соблюдение технологии, экономное расходование материалов, бережное отношение к технике позволяют ему добиваться высоких производственных показателей. К 1 мая 1983 года Александр Васильевич выполнил личный план трех лет пятилетки. Он своевременно обеспечивает качественную наладку станков и их планово-предупредительный ремонт. С начала одиннадцатой пятилетки на обслуживаемом им оборудовании выпущено сверхплановой продукции на сумму свыше семи тысяч рублей.

Комсомольско-молодежная бригада, которую он возглавил более двух лет, успешно справлялась с плановыми заданиями, неоднократно занимала призовые места в социалистическом соревновании. В мае прошлого года А. В. Коновалов перешел в отстающую бригаду, и она стала работать стабильно и ритмично. Это сказалось на улучшении показателей работы всего цеха.

Александр Васильевич умело сочетает производственную и воспитательную работу, постоянно заботится о создании в коллективе обстановки взаимной требовательности и товарищеской взаимопомощи. Он ударник коммунистического труда, хороший наставник молодежи. С начала пятилетки обучил профессии наладчика десять молодых рабочих. Высокопроизводительный труд А. В. Коновалова отмечен медалью «За трудовое отличие», знаком «Ударник десятой пятилетки».

А. В. Коновалов принимает активное участие в общественной жизни завода, неоднократно избирался членом цехового комитета профсоюза. Скромный, требовательный к себе и товарищам по работе, он пользуется большим авторитетом и уважением в коллективе завода.

Хороший семьянин. Его жена, Татьяна Ивановна, работает в городской санитарно-эпидемиологической станции. В их семье дочь пятилетнего возраста.

Коллективы рабочих, инженерно-технических работников и служащих 23 Государственного подшипникового завода, птицефабрики «Вологодская» Вологодского района и колхозники колхоза «Советская Россия» Шекснинского района выдвинули А. В. Коновалова своим кандидатом в депутаты Совета Союза Верховного Совета СССР по Вологодскому избирательному округу № 139.

Кандидатура А. В. Коновалова единодушно поддержана на окружном предвыборном совещании избирателей Вологодского избирательного округа.

Анатолий Семенович ДРЫГИН

КАНДИДАТ В ДЕПУТАТЫ СОВЕТА СОЮЗА ВЕРХОВНОГО СОВЕТА СССР ПО ВЕЛИКОУСТЮГСКОМУ ИЗБИРАТЕЛЬНОМУ ОКРУГУ № 140

Анатолий Семенович Дрыгин родился в 1914 году в городе Балашове Саратовской области. В 1929 году тов. Дрыгин вступил в комсомол, а в 1940 году был принят в члены Коммунистической партии Советского Союза.

После окончания сельскохозяйственного института в городе Мичуринске А. С. Дрыгин с 1935 по 1941 год работает младшим научным сотрудником Башкирского научно-исследовательского института социалистической реконструкции сельского хозяйства, а затем старшим научным сотрудником — заведующим отделом селекции и сортоизучения республиканской сельскохозяйственной опытной станции.

С первых дней Великой Отечественной войны А. С. Дрыгин участвует в боях против немецко-фашистских захватчиков на Западном, Волоколамском, Сталинградском и Донском фронтах в качестве политрука роты, комиссара, а затем командира батальона. С 1943 года он командует гвардейским стрелковым полком, участвует в наступательных операциях Южного, 2-го Прибалтийского, 3-го Белорусского фронтов. Был трижды ранен. За боевые заслуги полк, которым командовал тов. Дрыгин, награжден орденами Суворова, Кутузова и Александра Невского.

Демобилизовавшись из армии, с 1946 по 1961 год тов. Дрыгин работает в Ленинградской области директором экспериментальной базы Всесоюзного института растениеводства, директором совхоза «Скреблово», председателем Лужского районного Совета депутатов трудящихся, первым секретарем Лужского райкома КПСС, заведующим сельскохозяйственным отделом обкома КПСС, первым заместителем председателя исполкома областного Совета депутатов трудящихся и секретарем Ленинградского обкома КПСС.

В сентябре 1961 года А. С. Дрыгин был избран первым секретарем Вологодского обкома КПСС.

Анатолий Семенович Дрыгин — опытный, властный и требовательный партийный работник, умелый организатор. Постоянно бывая на предприятиях и в хозяйствах, он призывает много усилий к повышению боеспособности партийных организаций, совершенствованию партийного руководства хозяйственным и культурным строительством в области, внедрению в производство достижений науки и передового опыта.

Вологжане под руководством областной партийной организации успешно выполнили обязательства 1983 года, планы трех лет пятилетки по объему промышленного производства, продаже государству зерна, картофеля, овощей, скота и птицы. В широких масштабах осуществляется капитальное строительство. Последовательно воплощается в жизнь социальная программа.

А. С. Дрыгин избирался депутатом Верховного Совета РСФСР пятого созыва, депутатом Верховного Совета СССР шестого, седьмого, восьмого, девятого и десятого созывов. На XXII и XXIII съездах КПСС он избирается кандидатом в члены ЦК КПСС, а на XXIV, XXV и XXVI съездах — членом Центрального Комитета Коммунистической партии Советского Союза.

За заслуги перед Родиной А. С. Дрыгин награжден двумя орденами Ленина, орденом Октябрьской Революции, двумя орденами Красного Знамени, орденами Суворова III степени, Трудового Красного Знамени, Красной Звезды и многими медалями.

Всю свою энергию, опыт и знания Анатолий Семенович отдает великому делу коммунистического строительства.

Коллективы рабочих, инженерно-технических работников и служащих Красавинского льнокомбината им. 50-летия СССР Великоустюгского района, Тотемского леспромхоза и колхозники колхоза «Строитель коммунизма» Кичменско-Городецкого района выдвинули А. С. Дрыгина своим кандидатом в депутаты Совета Союза Верховного Совета СССР по Великоустюгскому избирательному округу № 140.

Кандидатура А. С. Дрыгина единодушно поддержана на окружном предвыборном совещании избирателей Великоустюгского избирательного округа.

Валентина Ивановна МАКУШЕВА

КАНДИДАТ В ДЕПУТАТЫ СОВЕТА СОЮЗА ВЕРХОВНОГО СОВЕТА СССР ПО СОКОЛЬСКОМУ ИЗБИРАТЕЛЬНОМУ ОКРУГУ № 141

Валентина Ивановна Макушева родилась в 1937 году в деревне Пучнино Чагодощенского района Вологодской области в семье колхозников. Русская. Образование неполное среднее. Член КПСС с апреля 1981 года.

Трудовую деятельность В. И. Макушева начала после окончания Первомайской семилетней школы в 1953 году в родном колхозе «Правда». С 1956 года работает доярой. Старательно перенимала опыт передовых доярок, и совершенстве овладела своей профессией, завоевала авторитет в коллективе животноводов колхоза. Постоянно совершенствует мастерство, прислушивается к советам специалистов. В 1976 году ей присвоено звание «Мастер животноводства» первого класса.

Любовь к делу, соблюдение ветеринарно-зоотехнических правил ухода за животными, применение передовых приемов и методов организации труда, рациональное использование кормов позволяют В. И. Макушевой постоянно добиваться высоких показателей в работе. В 1981 году она получила по 2693 килограмма, в 1982 году — по 2798, а в 1983 году — по 3524 килограмма молока от каждой коровы. Задание трех лет пятилетки ею успешно выполнено.

В. И. Макушева — ударник коммунистического труда. За высокие производственные показатели в 1976 году она награждена медалью «За трудовое отличие», в 1978 году — орденом Трудовой Славы III степени, в 1983 году — орденом «Знак Почета».

Тов. Макушева принимает активное участие в общественно-политической жизни. С высокой ответственностью относится к обязанностям депутата Верховного Совета СССР, внимательна к нуждам и запросам трудящихся, настойчива в выполнении наказов избирателей. В своем коллективе она избрана членом группы народного контроля. Являясь наставником молодежи, щедро передает начинающим дояркам свой опыт и мастерство. Пользуется большим доверием и уважением в колхозе и среди трудящихся района.

Муж Валентины Ивановны работает на этой же ферме скотником. В семье трое детей. Старший сын работает бригадиром комплексной бригады в колхозе «Правда», второй сын и дочь учатся. Мать пенсионерка, отец погиб на фронте во время Великой Отечественной войны.

Колхозники колхоза «Правда» Чагодощенского района, коллективы рабочих, инженерно-технических работников и служащих Сухонского молочно-консервного комбината, совхоза «Заозерье» Усть-Кубинского района выдвинули Валентину Ивановну Макушеву своим кандидатом в депутаты Совета Союза Верховного Совета СССР по Сокольскому избирательному округу № 141.

Кандидатура В. И. Макушевой единодушно поддержана на окружном предвыборном совещании избирателей Сокольского избирательного округа.

Павел Григорьевич БЕРДНИКОВ

КАНДИДАТ В ДЕПУТАТЫ СОВЕТА СОЮЗА ВЕРХОВНОГО СОВЕТА СССР ПО ЧЕРЕПОВЕЦКОМУ ИЗБИРАТЕЛЬНОМУ ОКРУГУ № 142

Павел Григорьевич Бердников родился в 1939 году в деревне Концевская Тотемского района Вологодской области в семье колхозника. Русский. В 1967 году окончил Череповецкую заочную среднюю школу Вологодской области. Член КПСС с 1974 года.

С 1958 по 1961 год П. Г. Бердников служил в рядах Советской Армии. Вернувшись в Череповец, Павел Григорьевич поступил на работу в доменный цех металлургического комбината, где и работает более 22 лет.

Постоянно повышая свои технические знания и профессиональное мастерство, он прошел большой трудовой путь от чугунщика, подручного до первого горнового.

Трудолюбивый, инициативный работник, Павел Григорьевич пользуется заслуженным авторитетом в коллективах доменного цеха и комбината. В совершенстве овладев профессией, постоянно ищет пути улучшения организации труда, повышения его производительности, является рационализатором, принимает активное участие в выявлении резервов производства.

На доменной печи № 4, где работает Павел Григорьевич, достигнут один из лучших в отрасли коэффициент использования полезного объема печи. С начала пятилетки выплавлено сверх плана около 14 тысяч тонн чугуна. Металл выплавляется только высшей категории качества, а на каждой тонне экономится 18 килограммов условного топлива. Возглавляемая П. Г. Бердниковым бригада горновых неоднократно выступала инициатором движения за экономию и бережливость. Ее инициатива — отработать одну смену на сэкономленном коксе и агломерате — получила широкое распространение на комбинате.

Бригада является коллективом коммунистического труда. Свой богатый опыт Павел Григорьевич передает товарищам по работе, является хорошим воспитателем коллектива, наставником молодых производственников, общественным инструктором и членом совета бригады.

За самоотверженный труд и высокие производственные показатели П. Г. Бердников награжден орденом Трудового Красного Знамени, медалью «За доблестный труд. В ознаменование 100-летия со дня рождения В. И. Ленина». Неоднократно награждался знаком «Победитель социалистического соревнования», ему присвоены звания «Почетный металлург» и «Заслуженный работник комбината».

П. Г. Бердников принимает активное участие в общественной жизни, много раз избирался в цеховой комитет профсоюза.

Примерный семьянин. Жена, Нина Александровна, работает аппаратчицей на азотно-туковом заводе. В семье два сына дошкольного возраста.

Коллективы рабочих, инженерно-технических работников и служащих Череповецкого металлургического комбината имени 50-летия СССР, птицефабрики «Череповецкая» и совхоза «Коммунист» Череповецкого района выдвинули П. Г. Бердникова своим кандидатом в депутаты Верховного Совета СССР по Череповецкому избирательному округу № 142.

Кандидатура П. Г. Бердникова единодушно поддержана на окружном предвыборном совещании избирателей Череповецкого избирательного округа.

Михаил Иванович БУСЫГИН

КАНДИДАТ В ДЕПУТАТЫ СОВЕТА НАЦИОНАЛЬНОСТЕЙ ВЕРХОВНОГО СОВЕТА СССР ПО СЕВЕРНОМУ ИЗБИРАТЕЛЬНОМУ Оокругу № 26

Михаил Иванович Бусыгин родился в 1931 году в деревне Крутая Ирбитского района Свердловской области в семье крестьянина. М. И. Бусыгин в 1950 году окончил Ирбитский мотоциклетный техникум, после чего работал техником-конструктором на Ирбитском автоприцепном заводе. В 1952 году вступил в ряды Коммунистической партии Советского Союза. В 1956 году окончил Уральский лесотехнический институт по специальности «машины и механизмы лесозаготовок», в 1972 году защитил диссертацию на соискание ученой степени кандидата экономических наук.

С 1956 года по 1960 год М. И. Бусыгин работал главным механиком строительного участка, главным инженером леспромхоза и директором предприятия в городе Соликамске Пермской области.

В 1960 году он был избран первым секретарем Соликамского горкома КПСС, в 1962 году назначен директором Соликамского целлюлозно-бумажного комбината. В период его работы директором на предприятии было проведено большое строительство жилья, культурно-бытовых и производственных объектов и достигнуто увеличение выпуска газетной бумаги более чем в два раза. За выдающиеся успехи в выполнении заданий семилетнего плана комбинат был награжден орденом Ленина.

В 1968—1974 годах М. И. Бусыгин возглавлял Главное управление проектирования и капитального строительства Министерства целлюлозно-бумажной промышленности СССР, являясь членом коллегии министерства.

В сентябре 1974 года М. И. Бусыгин был назначен заместителем министра целлюлозно-бумажной промышленности СССР — генеральным директором строящихся предприятий Усть-Илимского лесопромышленного комплекса и города Усть-Илимска, сооружаемых с участием стран—членов Совета Экономической Взаимопомощи. На этой работе в полной мере проявились его способности высококвалифицированного инженера, крупного современного руководителя, грамотно и умело решающего вопросы проектирования, финансирования, обеспечения оборудованием и организации строительства предприятий лесопромышленного комплекса и нового социалистического города. Большой личный вклад он внес в формирование коллектива комплекса квалифицированными кадрами.

В 1980 году М. И. Бусыгин назначен первым заместителем министра, в марте 1982 года — министром лесной, целлюлозно-бумажной и деревообрабатывающей промышленности СССР. В этом высоком государственном посту М. И. Бусыгин много сил и энергии отдает улучшению работы одной из сложнейших отраслей народного хозяйства нашей страны, направляет усилия работников лесной индустрии на выполнение решений партии и правительства, планов одиннадцатой пятилетки.

М. И. Бусыгина отличает высокая работоспособность, требовательность к себе и подчиненным, чуткое отношение к нуждам трудящихся. Он активно участвует в общественно-политической жизни, неоднократно избирался в состав областных, городских комитетов КПСС, депутатом областных и городских Советов народных депутатов.

За большой вклад в развитие лесной, целлюлозно-бумажной и деревообрабатывающей промышленности М. И. Бусыгин награжден двумя орденами Ленина, орденами Трудового Красного Знамени и «Знак Почета».

Михаил Иванович Бусыгин — верный сын Коммунистической партии и советского народа.

Коллективы рабочих, инженерно-технических работников и служащих вологодских мебельных фабрик №№ 1, 2, 3 производственного объединения «Прогресс», Белозерского леспромхоза, Череповецкого фанерно-мебельного комбината, Цигломенского лесопильно-деревообрабатывающего комбината г. Архангельска, Сысольского леспромхоза Всесоюзного объединения «Комлеспром» Коми АССР выдвинули М. И. Бусыгина своим кандидатом в депутаты Совета Национальностей Верховного Совета СССР по Северному избирательному округу № 26.

Кандидатура М. И. Бусыгина единодушно поддержана на окружном предвыборном совещании избирателей Северного избирательного округа.

В ОБСТАНОВКЕ ЕДИНОДУШИЯ

(Окончание. Начало на 1-й стр.).

Окружная избирательная комиссия Краснодарского избирательного округа по выборам в Совет Национальностей Верховного Совета СССР зарегистрировала кандидатом в депутаты по этому округу секретаря ЦК КПСС **Михаила Васильевича Зимянина.**

На заседании окружной избирательной комиссии Кинешемского избирательного округа (Ивановская область) кандидатом в депутаты Совета Союза Верховного Совета СССР зарегистрирован секретарь ЦК КПСС **Иван Васильевич Капитонов.**

В Томском избирательном округе кандидатом в депутаты Совета Союза Верховного Совета СССР на заседании окружной комиссии зарегистрирован секретарь ЦК КПСС **Егор Кузьмич Лигачев.**

Заседание окружной избирательной комиссии состоялось в городе Ленинакане Армянской ССР. Кандидатом в депутаты Совета Национальностей Верховного Совета СССР по Ленинаканскому-Центральному избирательному округу зарегистрирован секретарь ЦК КПСС **Константин Викторович Русаков.**

В Свердловске кандидатом в депутаты Совета Союза Верховного Совета СССР по Чкаловскому избирательному округу избирательная комиссия зарегистрировала секретаря ЦК КПСС **Николая Ивановича Рыжкова.**

Кандидатами в депутаты Верховного Совета СССР зарегистрированы сталевар завода «Электросталь» Московской области лауреат Государственной премии СССР **Анатолий Романович Коротеньков**, бригадир Ивановской птицефабрики Герой Социалистического Труда **Ангелина Петровна Харламова**, ткачиха Ташкентского текстильного комбината **Карамат Хакимовна Якубаева**, бригадир электромонтажников Тбилисского электровозостроительного завода **Гурам Арчилович Метонидзе**, оператор свиноводческого комплекса литовского колхоза «Ширвинта» Герой Социалистического Труда **Валерия Ионовна Нарбунтене**, бригадир табаководческой бригады молдавского колхоза «Нистру» Герой Социалистического Труда **Илья Михайлович Булат.** (ТАСС).

РЕШЕНИЯ ДЕКАБРЬСКОГО ПЛЕНУМА ЦК КПСС — В ПРАКТИЧЕСКИЕ ДЕЛА

ПРОЦЕНТ И ПОЛПРОЦЕНТА

Работая над воплощением в жизнь решений XXVI съезда КПСС, делегатом которого мне довелось быть, коллектив нашего объединения в минувшем году добился весомых результатов. Досрочно завершено выполнение производственной программы. Сверх запланированного уровня труженикам сельского хозяйства Нечерноземья, Крайнего Севера и Дальнего Востока отправлено свыше двадцати тысяч тонн минеральных удобрений в пересчете на стопроцентное содержание питательных веществ, а главное — ликвидировано полностью допущенное ранее отставание. Коллектив уверенно стал на рубежи выполнения пятилетнего плана по всем технико-экономическим показателям.

В новом году мы решили не снижать набранных темпов. В частности, пятнадцать тысяч тонн туков предусмотрено отгрузить потребителям опережающими темпами, — к началу весеннего сева, а к концу года на основе достигнутых результатов реализовать сверхплановой продукции на сумму два с половиной миллиона рублей, сэкономив при этом десять тысяч тонн серного колчедана, более трех тысяч тонн апатита, около шести тысяч тонн хлористого калия и шесть тысяч тонн серной кислоты.

Добиться этого будет нелегко. Поэтому в коллективе объединения постоянно ведется оперативная и конкретная работа по созданию условий для высокопроизводительного труда.

Немало трудностей впереди в деле сокращения внеплановых простоев оборудования, внутрисменных простоев, что, по-моему мнению, является обязательным условием для осуществления успешной борьбы за укрепление дисциплины. Думается, что только в условиях безупречной организации и на основе максимально совершенной структуры управления возможно продвижение вперед.

Эти условия, конечно же, никто нам не создаст, и потому в объединении ведется большая работа, одним из направлений которой является внедрение бригадной формы труда. Замечено, что стоит лишь правильно подобрать бригаду, четко определить обязанности, создать необходимые условия, и эффективность работы сразу возрастает. За примером далеко ходить не нужно. В нашем же сернокислотном производстве две бригады ремонтников, перешедшие на такую форму организации, трудятся безупречно.

Если в прошлом году мы ставили перед собой задачу перевести на бригадную форму организации труда большинство сернокислотчиков и добились этого, то нынче рассчитываем завершить процесс перехода полностью. В числе первых в этом году на бригадную форму организации труда готовится перейти смена «Б», в которой я работаю аппаратчицей.

Недавно у нас состоялось обсуждение материалов декабрьского (1983 г.) Пленума ЦК КПСС. Задача — добиться сверхпланового повышения производительности труда на один процент и снизить себестоимость продукции дополнительно на 0,5 процента — нашему коллективу по плечу. Необходимо только, как правильно отмечается в тексте выступления Генерального секретаря ЦК КПСС товарища Ю. В. Андропова, «не потерять набранный темп, общий положительный настрой на дела». Наша смена за счет повышения производительности труда на один процент сможет получить дополнительно три тысячи тонн серной кислоты, а за счет снижения себестоимости на 0,5 процента при равных материальных затратах — в общем итоге тысячу тонн готовой продукции. Если учесть, что количество минеральных удобрений, выработанных из каждой тонны серной кислоты при правильном использовании, способно обернуться пятью-шестью центнерами зерна с каждого обработанного гектара пашни, —это весомый вклад в трудовую копилку страны.

На первом этапе решения этой большой задачи мы решили усилить контроль за расходованием материалов и в день выборов в Верховный Совет СССР выпускать всю продукцию из сэкономленного сырья и на сэкономленных энергоресурсах.

О. МОРУНОВА,
аппаратчица сернокислотного производства Череповецкого объединения «Аммофос», делегат XXVI съезда КПСС.

К 60-ЛЕТИЮ ЛЕНИНСКОГО ПРИЗЫВА В ПАРТИЮ

РАБОЧАЯ КЛЯТВА

60 лет назад на всю страну прозвучали слова призыва Центрального Комитета РКП(б): «Рабочие от станка, стойкие сторонники пролетарской революции—входите в РКП! Пролетарии! Шлите в ряды партии лучших, передовых, честных и смелых бойцов!». Это был ленинский призыв в партию—знаменательная страница в истории КПСС и советского народа.

Кончался январь 1924 года. Трудные дни переживал советский народ, трудящиеся всего мира. Ушел из жизни Владимир Ильич Ленин, основатель Коммунистической партии и Советского государства, вождь международного пролетариата.

Весть о тяжелой утрате быстро облетела страну. Повсюду прошли траурные митинги и собрания. Вместе со всем советским народом эту великую утрату тяжело переживали трудящиеся нашего края. Так, в резолюции, единодушно принятой 22 января 1924 года на собрании рабочих и служащих города Вологды, говорилось: «Выслушав с величайшей грустью известие о тягчайшей потере—смерти вождя пролетариата всех стран, нашего дорогого учителя В. И. Ульянова-Ленина, собрание рабочих и служащих гор. Вологды выражает по поводу этой утраты сочувствие III Коммунистическому Интернационалу и РКП(б) и призывает всех трудящихся в день похорон В. И. Ленина организованно выйти на траурную демонстрацию».

Но не только болью и скорбью были проникнуты резолюции, принятые на траурных митингах и собраниях. В них звучала клятва верности ленинским идеям, верности партии, делу, за которое боролся Ленин.

«Будем теснее и дружнее сплачиваться в трудовые ряды под флагом власти Советов и мирового штаба революции — РКП(б), чтобы провести в жизнь идеалы Ильича...»,—заявили рабочие и служащие Шольского государственного лесопильного завода на собрании 23 января.

«С потерей великого друга и вождя рабочих всего мира мы объединимся вокруг РКП и все как один встанем на защиту тех завоеваний Великой Октябрьской революции, которые нам удалось добиться под руководством великого вождя революционной РКП—Владимира Ильича.

Просим весь российский пролетариат и крестьянство объединиться вокруг Центрального Комитета РКП»,—так выразили свою верность партии коммунисты ячейки № 1 ТЧ-13 (депо Вологда) на собрании 24 января.

Многие тысячи людей сердцем чувствовали и разумом понимали, что утрата невосполнима, но им хотелось хоть чем-то помочь партии, быть вместе с ней, в ее рядах, чтобы продолжать ленинское дело. В партийные ячейки заводов и фабрик, советских учреждений, сельские и волостные ячейки РКП(б) стали поступать заявления с просьбой принять в ряды партии. Представители разных классов и сословий, люди в зрелом возрасте и молодежь заявляли о своем желании быть коммунистами. Поток заявлений, особенно от рабочих, нарастал изо дня в день.

Состоявшийся 29, 31 января Пленум ЦК РКП(б) принял постановление «О приеме рабочих от станка в партию», объявил ленинский призыв в партию.

Пленум постановил принимать в партию исключительно рабочих, занятых в промышленном производстве, подтвердив еще раз практический вывод XIII партийной конференции об увеличении в течение ближайшего года пролетарского ядра партии за счет приема в партию не менее 100 тысяч рабочих от станка.

Пленум предоставил партийным комитетам право рассматривать заявления рабочих, не имевших индивидуальных рекомендаций, но пользовавшихся доверием коллектива, на общих собраниях и рекомендовать их в партию. Разрешалось также подавать коллективные заявления, хотя сохранялся индивидуальный порядок приема.

К обсуждению заявлений о приеме в партию предлагалось шире привлекать беспартийных трудящихся.

В постановлении Пленума ЦК РКП(б) указывалось также на необходимость уделять особое внимание вовлечению в партию молодых производственников—комсомольцев.

Учитывая стремление крестьян-бедняков и середняков вступить в РКП(б), ЦК партии решил принять в партию 20 тысяч крестьян.

Массовый приток в партию рабочих от станка шел и в нашем крае—в бывших Вологодской, Северо-Двинской и Череповецкой губерниях.

Так, открытое собрание ячейки РКП(б) Смердомского государственного стекольного завода 3 февраля 1924 года, где присутствовало около 150 человек, в резолюции записало: «На смерть нашего учителя и вождя нашего Ильича мы отвечаем революционной клятвой в верности выполнения намеченных партией современных задач во имя исполнения заветов любимого вождя Ленина... Да здравствует рост партии, ее укрепление за счет потомственного пролетариата, рабочего от станка!».

На собрании рабочих и служащих при месткоме № 6 станции Вологда-товарная в феврале 1924 года была принята следующая резолюция: «Мы, рабочие, всегда шли в партию РКП (большевиков) и за Лениным, т. е. по его заветам, но когда не стало дорогого вождя Владимира Ильича, защитника пролетарских масс, и мы теперь должны еще теснее сплотить свои пролетарские ряды вокруг Коммунистической партии..., а поэтому мы посылаем своих товарищей стойких в ряды РКП (большевиков) для окончания дела, начатого Ильичем».

На собрании 48 человек — стрелочников, смазчиков, путейцев — изъявили желание вступить в партию. Все они были персонально названы и утверждены.

Ленинский призыв в партию проходил в обстановке большого политического подъема. В отборе лучших для партии рабочих участвовали широкие беспартийные массы.

На общем собрании рабочих и служащих Кемского лесопильного завода и Коневской районной конторы Севзаплеса 17 февраля, где присутствовало 148 человек, было предложено вместо резолюции по докладу на тему «Ленин и рабочий класс» произвести прием устных заявлений от рабочих о вступлении в партию. Предложение было принято. Обсуждение кандидатур проводилось персонально.

Вот как проходило открытое партийное собрание Красавинской фабричной ячейки РКП(б) 22 февраля 1924 года, на котором рассматривались заявления о приеме в партию. В начале собрания председатель призвал всех присутствующих (а их было более 300 человек) принять активное участие «в выявлении характеристики лиц, вступающих в партию». Всего было рассмотрено 39 заявлений. В протоколе далее записано: «При рассмотрении заявлений упомянутых рабочих, вступающих в партию, выступило до 15 человек беспартийных рабочих, характеризовавших вступающих как с положительной, так и с отрицательной стороны, главным образом их отношения к работе, поведение, отношение к Советской власти и Коммунистической партии». Из 39 человек, подавших заявления в партию, собрание постановило принять кандидатами РКП(б) 29 человек. Кандидатуры недостойных или вызывающих какие-либо сомнения отклонялись.

Только по Вологодской губернии за три месяца 1924 года в партию вступило 1728 человек. Ленинский набор увеличил губернскую партийную организацию на 93 процента, причем рабочее ядро возросло с 27 до 68 процентов. Увеличилась прослойка коммунистов основных промышленных предприятий. Если в январе 1923 года в Вологодских железнодорожных мастерских (ныне ВРЗ) было лишь 7,7 процента коммунистов, то к июню 1924 года — 49 процентов, в ТЧ-13 количество коммунистов увеличилось с 8,8 процента до 46 процентов.

Среди вступивших в партию по ленинскому призыву были кадровые рабочие Вологодских железнодорожных мастерских слесари Н. И. Демин, В. И. Козырев, А. А. Дубровин, кузнец И. М. Власов, литейщик Д. Ф. Табунов, рабочий переплетного цеха губернской типографии комсомолец П. Ф. Попов и многие другие.

В результате ленинского призыва улучшился социальный состав партии, увеличилась партийная прослойка в рабочем классе.

Массовый приток в партию лучших представителей трудящихся и прежде всего наиболее передовых, закаленных в революционных боях рабочих способствовал укреплению диктатуры пролетариата, союза рабочего класса и трудового крестьянства, дальнейшему упрочению дружбы народов СССР.

Н. ШОРОХОВА,
научный сотрудник партийного архива обкома КПСС.

НЕ СТАРЕЮТ ДУШОЙ

За моими плечами уже 85 лет жизни. О себе говорю обычно словами поэта: «Пока душа моя жива, себя не мыслю престарелым. Моя седая голова полна еще дерзаний смелых. Я жизнь кипучую люблю и в счастье верую глубоко. Мне, как в походе кораблю, до тихой гавани далеко!».

Да и у нас в парторганизации Борисовского сельсовета еще многие коммунисты-пенсионеры охотно и с большой пользой трудятся, передавая богатый опыт молодым. Так, 69-летний Григорий Федорович Чистяков продолжает работать шофером сельпо, доставляет товары в магазины. Иван Иванович Арсеньев трудится в сторожевой охране Госбанка. Екатерина Александровна Сапрошина успешно справляется с обязанностями мастера-газовщика, снабжает баллонами население. И таких у нас около десятка. Есть пенсионеры, которым работать не позволяет здоровье, но и они активно выполняют партийные поручения, являясь, например, агитаторами.

Н. ТУМАНОВ,
коммунист-ветеран.
Бабаевский район.

ПО СТРАНЕ СОВЕТОВ

ПЛАНЫ И СВЕРШЕНИЯ

СТРОИТЕЛЬНАЯ ПРОГРАММА В 1984 ГОДУ

Планом 1984 года предусмотрены капитальные вложения в целом по народному хозяйству по всем источникам финансирования в сумме 149,6 миллиарда рублей. Это почти на 4 процента больше, чем в 1983 году. Само по себе такое увеличение связано с продолжающимся экономическим ростом. Капитальные вложения, как и материально-технические и трудовые ресурсы, в первую очередь будут направлены на реализацию Продовольственной и Энергетической программ, ускорение развития базовых отраслей промышленности и транспорта, а также в непроизводственную сферу, и прежде всего в жилищное строительство. (В среднем в стране улучшают жилищные условия ежегодно 10 миллионов человек).

Но вот характерная особенность, довольно отчетливо прослеживающаяся в планах на 1984 год: рост капитальных вложений сопровождается весьма серьезными качественными изменениями.

Изменения эти касаются структурных пропорций. Дело в том, что СССР, давно и заслуженно завоевав репутацию самой крупной строительной площадки на планете, в то же время стал ощущать и негативные последствия постоянного увеличения объема строительных работ. Он производил все больше, но все больше и строил, пока наконец объем незавершенного строительства почти стал равняться годовым капиталовложениям. Таким образом, новые фундаменты стали «съедать» полученную прибавку. Естественно, что растянулись сроки строительства, а значит, замедлилась отдача с каждого вложенного рубля.

Поэтому, не снижая, а продолжая наращивать общий объем капитальных вложений, СССР пошел на изменения «внутри» программы прежде всего общего промышленного строительства. Так, был взят курс на ускорение реконструкции и технического перевооружения действующих предприятий вместо закладки новых. Это, как показал опыт, дает более высокий экономический эффект, а отдача затраченных средств происходит быстрее. Было решено также сконцентрировать усилия строителей на пусковых объектах, чтобы опять-таки быстрее вернуть затраченные деньги. Была увеличена доля затрат на оборудование — «начинку» новых заводов и фабрик, как на самую активную, работающую часть основных фондов.

Разумеется, сделать это было не просто, и потребовались серьезные, в том числе организационные усилия. Но они дали свой результат. Сначала удалось затормозить рост объема незавершенного строительства, а в 1983 году, например, и серьезно его снизить. И это дало возможность в планах 1984 года уже поставить такую цель, как значительное опережение по вводу основных фондов по сравнению с общим увеличением капитальных вложений.

Объем незавершенного строительства в текущем году составит в стране 75 процентов от общего объема капитальных вложений, что практически равняется принятому в стране нормативу (72 процента). Меры, принятые для улучшения положения в строительстве, позволили не только наверстать отставание, создавшееся в начале одиннадцатой пятилетки по сравнению с первоначальными наметками, но и увеличить ассигнования на эти цели в 1984 году. Так, на техническое перевооружение и реконструкцию действующих предприятий удалось выделить на 2,3 миллиарда рублей больше, чем предусматривалось пятилетним планом на 1984 год. Доля затрат на оборудование достигнет почти 42 процентов против намечавшихся ранее 39 процентов.

В целом на текущий год предусмотрены значительные задания по капитальному строительству. Их выполнение будет способствовать динамичному развитию советской экономики на завершающем этапе одиннадцатой пятилетки и за ее пределами.

Леонид МИХАЙЛОВ.
((АПН).

НАУКА—СЕЛЬСКОМУ ХОЗЯЙСТВУ

Рулон против снопа

Путь к полной механизации льноводства открывает рулонная уборка урожая, предложенная учеными Всесоюзного научно-исследовательского института льна в Торжке. Первые шаги по внедрению новой технологии сделали хозяйства Калининской области.

В чем ее суть, каковы преимущества и перспективы? На эти вопросы отвечает заместитель директора института Н. Сергеев:

— Представьте себе весь процесс производства льна. Для сева машины есть, для теребления — есть, для подъема соломы или тресты — тоже. Механизирована и следующая операция — вязка снопов.

А дальше — сотни, тысячи снопов надо подать на машины, правильно уложить, потом, на льнозаводе, снять, переправить в цех, развязать. И все это вручную. До 15 раз сноп переходит из рук в руки, пока не попадет на переработку.

В льносеющих странах пытались механизировать эти операции — ведь на них приходится четверть всех трудовых затрат, но нигде не добились успеха. Препятствие — сам сноп, особенности обращения с ним. Выход один — отказаться от него, искать другие формы паковки. Так пришла идея рулона.

Теперь подборщик, идя вслед за комбайном, сворачивает ленту соломы в рулоны весом до 250 килограммов. Тут-то и появилась возможность механизировать погрузку и разгрузку. Парадокс, но это так: машинам легче справляться с тяжелыми и плотными «свитками», нежели с полутора - двухкилограммовыми рыхлыми снопами.

Для полевых операций использовались серийно выпускаемые машины, оснащенные специальными приспособлениями, — рулонный пресс, который хорошо проявил себя на заготовках сена, и погрузчик марки ПФ-0,5. Для льнозаводов потребовался размотчик рулонов. Он создан конструкторами института, а бежецкий завод «Сельмаш» изготовил несколько экземпляров.

Практика показала резкое снижение трудоемкости процесса: его от этапа к этапу осуществляют пять механизаторов, раньше же требовалось до 25 человек. Есть немало и других выгод. Рулонный пресс по крайней мере втрое производительнее работающих сейчас на полях подборщиков соломы и тресты.

Пока нельзя сказать, что мы уже стоим на пороге широкого внедрения рулонного способа уборки льна. Снопы можно подсушить, а рулоны? Долгунец выращивают в основном в дождливых краях, и есть настоятельная необходимость повысить допустимый процент влажности хотя бы до пятидесяти. Принципиальное решение существует: обрабатывать лен консервантами. Но какими именно, в каких количествах, пропорциях? Ученые ищут ответы на эти вопросы совместно с коллегами из Чехословакии, с которыми институт связывает трудовое содружество. После решения названных проблем рулонный способ уборки выйдет на широкую дорогу. Но и сейчас его постепенно осваивают льноводы. Новую технологию опробовали 60 хозяйств страны.

М. АМАЕВ,
корр. ТАСС.
Торжок,
Калининская область.

В МИРЕ ИСКУССТВА

Премьера в Большом театре СССР

В Государственном академическом Большом театре Союза ССР состоялась премьера оперы Н. А. Римского-Корсакова «Сказание о невидимом граде Китеже и деве Февронии».

«Китеж...» не принадлежит к сочинениям, непременно присутствующим на афишах даже русских оперных театров, — сложность величавого древнего сказания, соединившего поэзию и феерию, философские концепции и жанрово-обрядовые начала, требует высочайшей постановочной культуры, отличных солистов, хора и оркестра.

— Еще в юности при слове «Китеж» меня охватывал какой-то неизъяснимый трепет, — говорит дирижер спектакля народный артист СССР Евгений Светланов. — Ведь для русского «Китеж» Римского-Корсакова значит то же, что «Кольцо нибелунга» Вагнера для немца, «Паллеас и Мелизанда» Дебюсси для француза, «Далибор» Сметаны и «Русалка» Дворжака для чеха. И в то же время великое национальное всегда интернационально...

Эпические картины «Града Китежа», отраженные в светлых водах озера, словно опалены нашествием Золотой Орды — пленением Февронии, ослеплением Поярка, клеветой Гришки Кутерьмы, гибелью Княжича и решимостью Февронии спасти Гришку ценой своей жизни. Венчает все согласно мечтаниям народа воскрешение Февронии и Княжича, чудесное преображение Китежа в невидимый град. Знаменитая симфоническая картина «Сеча при Керженце», в которой сталкиваются Добро и Зло, любовь к Родине и жестокость врага, бешеная скачка конницы и скрежет булатных клинков, становится в трактовке Е. Ф. Светланова драматической кульминацией всего спектакля. А малиновый перезвон колоколов и клики труб как бы провозглашают в финале сбывшуюся мечту о справедливой жизни...

— Моя задача была сложной, — говорит постановщик спектакля ленинградский режиссер Роман Тихомиров. — Ведь «Китеж» воплощает в поэтических образах одну из трагичнейших вех в русской истории — татаро-монгольское нашествие, воспевает мужество и стойкость русского народа. Мечту о создании истинно патриотического спектакля давно лелеяли дирижер Евгений Светланов — он, кстати, впервые в сценической истории оперы не допустил ни одной купюры в партитуре — и дебютировавший в Большом театре известный художник Илья Глазунов. Надо сказать, что сценограф особенно тщательно подошел к современному прочтению традиций древнерусского изобразительного искусства. А сколь созвучны сложнейшим коллизиям XX века страстные надежды героев «Китежа» на торжество радости и мира!..

Режиссер избрал преимущественно фронтальные мизансцены, искусно включая их в живописные планировки, чтобы лучше донести до слушателей поэзию спетого слова. Хор почти статичен, но внутренняя динамика, движение сюжета восполняются симфоническими картинами «Песни о пустыне», «Вхождения во град», «Погружения» и «Сечи при Керженце».

— По-моему, тема спектакля близка вашему творчеству? — спрашиваю я Илью Глазунова. — Ведь ваш цикл «Вечная Россия» и начинался с иллюстраций к роману Павла Мельникова-Печерского «В лесах», многие мотивы которого вошли в либретто оперы.

— Безусловно, — говорит художник. — Это гимн русской народной жизни, русской народной душе, опоэтизированным в полотнах замечательных русских живописцев Виктора Васнецова и Константина Коровина, Михаила Нестерова и Александра Головина: их традиции и стали для меня художественным ориентиром. Кстати, об этой прекрасной и волнующей притче, рассказывающей о чистоте народной души, о вере в добро и справедливость, и сейчас напоминает тропа хана Батыя, что ведет к озеру Светлый Яр в Заволжье, тропа, которой прошел и я, готовясь к постановке оперы...

В спектакле два состава исполнителей: и признанные мастера — Александр Ведерников (князь Юрий), Галина Калинина и Маквала Касрашвили (Феврония), Владислав Пьявко (Гришка Кутерьма), и молодежь — например, стажер труппы Павел Кудрявченко, прекрасно показавший себя в спектакле. Во всеоружии своего мастерства предстал и прославленный хор Большого театра.

Горячий прием зрителями премьеры — хороший предвестник долгой жизни «Сказания о невидимом граде Китеже и деве Февронии» на сцене Большого театра, постоянно пополняющего свой репертуар шедеврами русской классической оперы.

Вадим КИСЕЛЕВ.
(АПН).

АСУ НА СЛУЖБЕ ОВОЩЕВОДОВ

ОДЕССА. (ТАСС). Заботу о выращивании овощей в крупнейшем в Причерноморье комбинате «Тепличный» взяла на себя автоматизированная контрольно-регулировочная система «Климат». Здесь сдана в эксплуатацию ее первая очередь, которая будет обслуживать три гектара теплиц.

Система «Климат», вдвое снизив трудоемкость производства витаминной продукции, позволит значительно расширить ее зимний ассортимент.

КОРОТКО

● **ВАРШАВА.** Необычный заказ выполнили польские географы и картографы: по просьбе Международного географического союза они разработали специализированную карту европейского сельского хозяйства. Выполненная впервые в мировой практике, она дает возможность зримо увидеть и сравнить многоликую структуру сельского хозяйства стран Европы, его общественную, экономическую и техническую стороны. Всего учеными и специалистами для составления карты использованы 27 различных показателей и характеристик, которые с помощью компьютера были сгруппированы по темам. Эта работа, проходившая под руководством профессора Е. Костровицкого, получила высокую оценку Международного географического союза, демонстрировалась на нескольких международных симпозиумах и встречах. Она признана образцовой разработкой, послужит примером для создания аналогичных карт по другим проблемам.

● **ЛОНДОН.** О закрытии трех верфей и увольнении более 1.800 трудящихся объявила английская судостроительная корпорация «Бритиш шипбилдерс». Ранее она приняла решение уволить 4,5 тыс. судостроителей. Даже по сильно заниженным официальным данным, в настоящее время в Великобритании права на труд лишены более 3 млн. человек.

● **РИМ.** Объявили забастовку трудящиеся крупного металлургического завода компании «Италсидер» в промышленном пригороде Генуи Корнильяно. Около трех тысяч человек вышли на улицы, чтобы выразить протест против планируемых предпринимателями массовых увольнений. Участники состоявшегося затем митинга выступили с резкой критикой экономической политики «Общего рынка», руководство которого вынуждает Италию сократить к концу 1985 года выпуск стали почти на 6 млн. тонн.

● **АММАН.** Израильские оккупанты ввели комендантский час в лагере палестинских беженцев Балата на захваченном Западном берегу реки Иордан. По поступившим сюда сообщениям, комендантский час продолжает сохраняться также в расположенном неподалеку городе Наблус.

Эти меры были приняты военными властями в попытке сорвать выступления палестинцев, протестующих против продолжения израильской оккупации их земель. Демонстрации в Наблусе и Балате вспыхнули в воскресенье с новой силой после того, как стало известно, что скончался один из участников антиизраильской манифестации, расстрелянной в субботу карателями.

● **АДДИС-АБЕБА.** К укреплению обороноспособности Эфиопии перед лицом непрекращающихся попыток международного империализма помешать проходящим в стране революционным преобразованиям призвал председатель Временного военного административного совета (ВВАС) и Комиссии по организации партии трудящихся Эфиопии (КОПТЭ) Менгисту Хайле Мариам. Выступая перед выпускниками военно-морского колледжа в городе Массауа (провинция Эритрея), он указал на необходимость бдительно стоять на страже прогрессивных завоеваний трудящихся страны, строящих новое общество, основанное на принципах равенства и справедливости.

(ТАСС, 30 января).

НОВОСТИ • СОБЫТИЯ • ФАКТЫ

СЛАВА МАТЕРЕЙ

Указом Президиума Верховного Совета РСФСР группа многодетных матерей, проживающих в нашей области, награждена орденами и медалями.

Работницы из Бабаевского района С. И. Боянович и Л. Г. Кондратьева удостоены ордена «Материнская слава» III степени. Они родили и воспитали по семь детей. Колхозницы колхозов «Советская Россия» и «Заря» Л. Н. Быстрова и Г. А. Веселова, работница совхоза «Черневский» Шекснинского района В. В. Цыркова, работница совхоза «Ростиловский» Грязовецкого района Н. К. Карачева и работница из Великоустюгского района Г. И. Меркурьева награждены медалями «Медаль материнства» I степени, десять вологжанок — медалью «Медаль материнства» II степени.

«РОМАНТИК» ОТПРАВИЛСЯ В ПУТЬ

Агитбригада «Романтик» Великоустюгского речного училища подготовила новую программу, посвященную выборам в Верховный Совет СССР. С ней она побывает у тружеников многих предприятий и хозяйств района.

Первыми тепло встретили «Романтик» работники совхоза «Красавино». В программу включены и выступления вокально-инструментального ансамбля «Монолит», исполняющего современные советские песни.

Уже разработан маршрут агитбригады на ближайшее время. Он пройдет в совхозы «Мир» и «Парфеновский», планируются выступления и в районном Доме культуры, в клубе щетинно-щеточной фабрики.

Н. ТИХОМИРОВА.

ВЫСТУПАЮТ ПЕРЕД ЗЕМЛЯКАМИ

Интересную концертную программу показали жителям Харовска участники творческих самодеятельных коллективов Семигороднего леспромхоза. Она называлась «Живи и помни» и посвящалась 40-летию Победы в Великой Отечественной войне.

Со сцены районного Дома культуры звучали песни военных лет, стихи поэтов-фронтовиков. Это выступление было частью творческого отчета леспромхоза, которое проходило в райцентре. Присутствующие на отчете узнали о трудовых успехах коллектива, изменениях, происшедших в социальной жизни его тружеников.

С творческими отчетами выступили перед земляками работники райпотребсоюза, колхоза «Победа», других организаций и предприятий.

Н. СЕМЕНОВ.

ДЕНЬ МОЛОДОГО УЧИТЕЛЯ

Впервые в Белозерске был проведен день молодого учителя. Его организовали райком ВЛКСМ и районный отдел народного образования. Местом проведения встречи молодых педагогов района была выбрана городская школа № 1 — одна из лучших.

Участники встречи посетили открытые уроки, провели их разбор, обменялись впечатлениями. Интересно прошла экскурсия в музей боевой славы школы, дискуссия об авторитете молодого учителя, его роли, в которой приняла участие директор школы Л. И. Соколова. Завершил полезную встречу коллективный вечер отдыха.

Ф. КОЛЕСНИКОВА.

КОНЦЕРТЫ ЮНЫХ МУЗЫКАНТОВ

По традиции в начале года проходил в Кириллове отчетный концерт детской музыкальной школы. На этот раз он несколько отличался от предыдущих. На сцене районного Дома культуры выступили вместе с кирилловскими ребятами и учащиеся филиалов школы из Никольского Торжка, Гориц.

Интересную программу подготовили юные музыканты. В концерте выступили сводный хор, вокальные ансамбли, ансамбль баянистов, солисты. Самые лучшие номера увидят жители Гориц, Никольского Торжка, Ферапонтово. Ребята посвящают эти концерты предстоящим выборам в Верховный Совет СССР.

Т. ПОГОДИНА.

ДРУЖАТ С КНИГОЙ

Одной из самых массовых самодеятельных организаций на Череповецкой ГРЭС является клуб книголюбов. О его работе, о роли книги в жизни советских людей и шел разговор на большом совете клуба, который состоялся на днях.

Мероприятия, проводимые книголюбами, неизменно привлекают внимание всего коллектива ГРЭС. Успешно прошли встречи с вологодскими поэтами, неделя молодежной книги, выставки произведений русских и советских писателей из личных собраний, беседы, организованные совместно с работниками профсоюзной библиотеки.

П. БОЧКОВСКИЙ.

п. Кадуй.

● ПОРТРЕТЫ СОВРЕМЕННИКОВ

НА ВАХТУ ВСТАЛИ ПОД МОСКВОЙ...

Передо мной поэтический сборник, в нем письмо. Письмо, на первый взгляд, обыкновенное. Но прочтем его начало:

«Людмила Николаевна! Поскольку уж Вы объявились, я бы попросил Вас все-таки поподробнее написать о своей судьбе (с моей Вы более или менее знакомы) и о наших сверстниках по Ивановской фабрике-школе. Из ребят я переписываюсь только с Димой Корольковым. Он живет в Орехово-Зуеве... Больше никто не объявился...».

Письмо это из Ленинграда, от Героя Социалистического Труда, известного советского поэта Михаила Александровича Дудина.

* * *

У Людмилы Николаевны хорошая память. ...1929—1930 годы. После окончания семилетки в городе Грязовце она уехала учиться на ткачиху. Город Иваново, ФЗУ. В ее памяти нет-нет да и вспыхнут ярко картины тех далеких уже лет, когда она сама училась и учила, как могла и чему могла, в системе фабричного ликбеза неграмотных подруг-ткачих. Там же, на фабрике, активная комсомолка Николаева была принята в члены партии.

Интересно тогда жила молодежь фабрики, до предела наполненной трудовой и общественной деятельностью.

Молодой Михаил Дудин, учившийся в то время в городе Иваново на помощника мастера текстильного производства, был редактором фабричной стенной газеты.

«Мы уже тогда знали, — вспоминает Людмила Николаевна, — что это — одаренный парень, что он, как говорится, далеко пойдет. И не ошиблись».

С характером, в его законченной форме, понятно, никто не рождается. Характер формирует сама жизнь.

...1941-й год. Москва. Можайское шоссе, Кунцево, Рублево. Ивановская ткачиха Людмила Николаева стала бойцом ПВО. Аэростатчицей.

На всю жизнь запомнились ей проводы на фронт. А потом: срочная военная подготовка, присяга Родине, землянки. С 1941-го и по 1945-й — военные землянки...

Когда на киноэкранах страны прошел известный фильм «А зори здесь тихие», Людмила Николаевна всегда мысленно сравнивала с жизнью героинь этой картины жизнь своих боевых подруг: Лиды Сбитневой, Надежды Графовой, Клавы Ефимовой. И командира звена — Дмитрия Алексеевича Литвиненко. Литвиненко теперь живет в Киеве, на каждый праздник шлет всем бывшим однополчанам поздравительные открытки.

Людмила Николаевна тоже поддерживает связь с однополчанами, которые находятся в Ленинграде, Владимире, Киеве, Иванове. Очень памятными и трогательными до слез были у нее встречи с фронтовыми подругами в 1978-м году в Иванове, потом — во Владимире. Чего только не припомнилось! Вспомнили даже, как мать прислала ей на фронт валенки, но носить их старшина не разрешал. Валенки полагалось надевать только лишь при заступлении в караул.

Фронтовое поколение... В его душе есть особенный сплав мужества и высокой человечности.

Ушел воевать и Михаил Дудин. Где он был... Теперь-то она знает! Не раз видела Михаила Дудина на экранах телевизора, слушала его стихи по радио. И, видимо, в те грозные годы в сердце поэта рождались строки, которые потом станут суровыми чеканными строками известной поэмы «Зерна».

Перед боем в траншее
В затишье холодном
и мглистом,
Все на свете припомнив,
Предчувствуя миг роковой,
Мы писали штыками:
«Считайте меня
коммунистом!»
На прикладах винтовок
И шли на удар штыковой...

У людей одного поколения судьбы в чем-то схожи, но у всякого судьба своя. Неповторимая... Главное — какие семена человек посеет в своей жизни.

Михаил Дудин писал: «Я выпускаю горсть этих семян, вызревших там на глубине души, может быть, они и вцепятся в гриву стремительно летящей конницы моего времени, и найдут подходящую почву, и заставят кого-нибудь сосредоточиться на своих раздумьях, как сосредоточивался я сам, наблюдая лиловое пламя цветущего татарника, как завиток вечного огня над могилой моего ровесника».

Судьба у Людмилы Николаевны нелегкая, но счастливая. Трудно одной было поднимать на ноги сына и дочь. Не всегда был достаток в семье. Были немалые трудности. Но были рядом друзья, были и есть дни радости: сын Василий сейчас работает в Иванове мастером в профессионально-техническом училище, дочь Люба — строителем. Растут внуки.

Бережно хранятся фотографии в альбоме, письма друзей да ее боевые медали. Память о вернувшихся и невернувшихся с войны боевых друзьях для Людмилы Николаевны священна.

Л. Н. Николаева — простая советская труженица. В ее трудовой книжке две записи (работа в городе Иванове на фабрике до войны. Работа в грязовецком кинотеатре «Колос» в качестве контролера-билетера после войны). И все. Теперь она уже давно на пенсии. Но как же без работы, без людей?! Трудно одной дома, непривычно. Вот и пошла гардеробщицей в одну из столовых Грязовца.

— Моя вахта еще не закончена, — шутит Людмила Николаевна, — взяла «обязательство»: доработать до семидесяти лет. А там видно будет... Мы с подругами ведь под Москвой на вахту вставали!

В Ленинграде я разговаривал по телефону с Михаилом Александровичем Дудиным. В тот день он спешил, улетал в Италию. В конце разговора поэт сказал:

— Передавайте сердечный привет Людмиле Николаевне! Пусть она мне напишет о себе.

Известный писатель Михаил Дудин и простая труженица Людмила Николаева... Люди одного возраста, одного поколения. Пересеклись их дороги юности. Рабочая среда, война и судьба выковали их характеры, утвердили веру в грядущее людей. Образно сказал поэт в одном из своих стихотворений:

«Что там будет?
Огонь или холод пустыни
несносный, —
Будь готов ко всему
И неправде иди наперерез.
С грозной бурей встречаются
Первыми рослые сосны,
Гибнут в сполохе молний,
Спасая от гибели лес».

Н. ДРУЖИНИНСКИЙ.

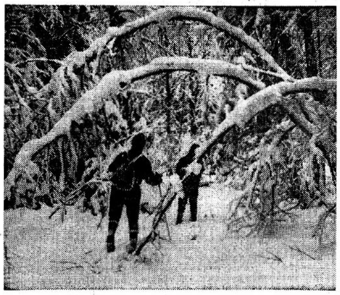

В ЗИМНЕМ ЛЕСУ. Фото В. РЕШЕТНИКОВА.

Рассказ о Родине

Большой популярностью у читателей пользуются книги, входящие в научно-популярное географо-этнографическое издание в двадцати томах «Страны и народы», которое осуществляет издательство «Мысль». Недавно под редакцией доктора географических наук Г. М. Лаппо вышел в свет первый том серии, посвященной Советскому Союзу.

В очерках неоднократно упоминается о нашем крае, его историко-этнических особенностях, природе, населении, народном хозяйстве. В частности, говорится о Череповецком металлургическом комбинате, о строительстве его новых мощностей, публикуются цветные фотографии с этого крупнейшего в стране предприятия черной металлургии.

Более подробно освещаются эти вопросы во второй части книги. В ней рассказывается о газовых магистралях, проходящих по территории области, о Волго-Балтийском водном пути имени В. И. Ленина, о знаменитых фресках в Ферапонтовском монастыре, о других сторонах жизни области.

В очерке «Внутренние различия и города» приводится специальная глава, раскрывающая положение Двино-Печорского подрайона. Большая часть материала посвящена области и Вологде.

Интересно будет узнать читателям о характеристике современной Вологды, ее важнейших предприятиях, их продукции, о специфических связях, сложившихся между индустрией города и хозяйством всего региона.

Особенно подчеркнуто значение лесного хозяйства области, лесоперерабатывающих предприятий, важнейших железнодорожных, автомобильных и речных магистралей. Говорится, что растут и развиваются такие города, как Сокол, Харовск, Великий Устюг.

В. МАСЛОВ.

СПОРТ

И ВНОВЬ «СПАРТАК»

Череповчанка Т. Терентьева в беге на пятьсот метров в число призеров не попала. Но ее тренер А. А. Калинин был доволен выступлением своей воспитанницы.

— Тане ведь всего четырнадцать лет, — сказал Александр Александрович.—И такой хороший результат—47,9. Одним словом, большие у нее перспективы.

А ориентиром на первой дистанции для других участниц XVII конькобежных соревнований на приз имени нашего земляка революционера ленинской школы Ивана Васильевича Бабушкина, в которых кроме вологжан стартовали спортсмены Архангельской, Смоленской, Ярославской областей и Карельской АССР, стал результат, показанный в первой паре вологодской спартаковкой Е. Отряскиной—47,6.

И вот внимание специалистов обращено к шестой паре, где вместе с Е. Коптяковой из Архангельска бежит Т. Кряжева (Вологда, «Спартак»). Первые сто метров Татьяна проходит за 11,8 секунды. А в итоге—47,0. Это не только рекорд соревнований на приз имени И. В. Бабушкина, но и рекорд области. Второй была О. Маслова (Вологда, «Буревестник»)—47,4 и третьей — Е. Отряскина.

А вскоре был еще один рекорд мемориала. На той же самой дистанции пятьсот метров его установил архангелогородец А. Петрусенко—40,7 секунды. Череповчанин Андрей Шаркунов («Буревестник») поднялся на вторую ступеньку пьедестала почета — 41,2, а третье призовое место досталось М. Воскресенскому из Смоленска.

В первый день соревнований отличилась и спартаковка из Вологды Н. Ситко, которой не было равных на дистанции 1500 метров. Результат победительницы—2,30,6. Это рекорд области. Второе и третье места заняли соответственно Т. Кряжева и О. Маслова.

Рекорд этих соревнований в беге на три тысячи метров был установлен в 1982 году вологодским динамовцем Олегом Игнашевым. Сейчас он работает директором стадиона «Динамо».

— Возможно, кто-то и улучшит сегодня мое достижение, —подчеркнул Олег.

Но этого не случилось. Андрею Жуйкову из Петрозаводска, время которого 4,37,8, не хватило до рекорда 0,7 секунды.

В числе призеров вологжан здесь не было. На вторую ступеньку почета поднялся ярославец А. Курочкин и на третью—А. Петрусенко из Архангельска.

В воскресенье утром итоги первого дня я попросил прокомментировать главного секретаря состязаний Н. В. Чижову.

— Есть рекорды,— подчеркнула Нина Владимировна.—Это неплохо. Среди команд наших областных советов, ведущих борьбу за приз имени И. В. Бабушкина, лидируют прошлогодние его обладатели, спартаковцы. У них 14743 очка, что на 903 очка больше, чем у конькобежцев спортклуба «Шексна», идущих на втором месте. Видимо, вопрос о победителе соревнований в общем зачете решен. Среди команд областей впереди—вологжане, на втором месте—ярославцы и на третьем—спортсмены Карельской АССР.

— Сегодня должны быть высокие результаты, — добавил главный судья соревнований Е. В. Лаженцев.—Погода отличная, состояние льда благодаря стараниям работников стадиона «Динамо» хорошее.

Да, в воскресенье был еще один рекорд мемориала. Его вновь установил архангелогородец А. Петрусенко. На этот раз на дистанции три тысячи метров—2,08,4. Более чем на три секунды опередил он занявшего второе место В. Гусева из Ярославля. И опять не оказалось в призерах вологжан. Лучший из них—спартаковец М. Тулин — был лишь пятым.

А открылся второй день соревнований забегами женщин на тысячу метров. Претендентами на победу считались и вологжанки Т. Кряжева и Н. Ситко. Волей жребия они бежали в первой паре. Т. Кряжева показала результат 1,37,1 — рекорд области. В четвертом квартете лучшее время дня было у Т. Смирновой из Петрозаводска — 1,36,5. Т. Кряжева — на втором месте, а третье завоевала И. Комарова из Ярославля.

На дистанции три тысячи метров в первой паре вновь стартовали Т. Кряжева и Н. Ситко. Наташа преодолела эту дистанцию за 5 минут 12,2 секунды, что также является рекордом области. Улучшить ее результат в дальнейшем никому не удалось. В итоге у нее — первое место. Т. Смирнова из Петрозаводска была второй — 5,17,5, а Т. Кряжева третьей — 5,20,6.

По сумме многоборья у женщин первое место заняла вологодская спартаковка Татьяна Кряжева — 199.686 очков. Таким образом, и здесь установлен рекорд области. Второе место у ее одноклубницы Натальи Ситко и третье — у Татьяны Смирновой из Петрозаводска.

Наконец, последняя дистанция — пять тысяч метров у мужчин. В упорной борьбе первенствовал А. Жуйков из Петрозаводска, всего на 0,1 секунды опередивший ярославца В. Гусева. А. Курочкин из Ярославля замкнул тройку призеров — 8,05.

По сумме малого многоборья победителем мемориала И. В. Бабушкина стал А. Петрусенко из Архангельска — 179,617 очков. Это тоже рекорд соревнований, принадлежавший с 1981 года архангелогородцу С. Шлемину. Второе место у А. Жуйкова — 181,777 и третье у А. Курочкина — 182,417 очков.

Приз имени И. В. Бабушкина в третий раз подряд достался конькобежцам вологодского областного совета ДСО «Спартак» — 29 тысяч очков. «Буревестник» в итоге второй — 26761 очко, спортклуб «Шексна» — третий — 26736 очков.

Среди команд областей впереди наши спортсмены, значительно опередившие соответственно второго и третьего призеров — команды Ярославской и Архангельской областей.

В заключение хочется отметить четкую работу судейской коллегии — главный судья Е. В. Лаженцев, главный секретарь — Н. В. Чижова, работников стадиона «Динамо», сделавших все для того, чтобы популярные конькобежные соревнования прошли на высоком уровне.

П. НЕПРЯХИН.

Кольцо из Голландии

В КОНЦЕ НОМЕРА

В телевизионной передаче «В мире животных» часто рассказывается о работе орнитологов. Был и в моей жизни такой случай...

Приехал я на осеннюю охоту в деревню, которая стоит в километре от озера Воже. В деревне этой жили мои давнишние знакомые дед Афоня и бабушка Анисья. Добрые старички.

Подхожу к их избе и слышу через открытое окно, как бабка Анисья за что-то деда журит. Прислушался.

— Если не видишь, так нечего и с ружьем волочиться. Ты ведь государственную птицу убил. Что теперь будет...— слышится ее голос.

Ну, думаю, если речь идет о птице, то это по нашей охотничьей части. И скорей в избу. Моему приезду старики обрадовались.

— Ты за что это, Анисья Семеновна, на деда Афоню сегодня шумишь? — поинтересовался я.

— Ой, Олександрушко, — махнула рукой старушка,— не иначе, опять на нас со старикомкто-нибудь беду накликал. На днях с охоты трех утушек принес. Стала теребить их, гляжу — у одной кольцо на ноге, да и не по-русски написано. У меня так сердечко и екнуло. Думаю, вот на старость в беду какую попал. Уж если плохо стал видеть, так нечего с ружьем волочиться. А теперь вот переживай, две ночки глаз не сомкнула.

— Да брось ты меня терзать,—не выдержал дед Афоня.— Что было бы, если б не охота... Помнишь, лет пятьдесят назад с твоим отцом мы пошли на берлогу. Я потревожил медведя-то, а он как выскочит, да как навалится на старика. Снег глубокий был. Да и зверь-то был большой, двенадцать пудов вытянул. Так подмял старика под себя, что мне стрелять нельзя. Тогда я выхватил топор из-за кушака, да и треснул медведя по голове. Он разом и дух испустил. Вытащил твоего батюшку из-под зверя. А он и говорит мне: «Ну, Афонька, век тебя не забуду. Быть тебе моим зятем». Многие приходили за Аниску свататься,— кивнул дед на жену,— всем отказывал. Засылай, говорит, сватов». А ты шумишь на меня. Да и подстрелил я эту утку сидячей, ног было не видать...

Бабушка Анисья достала из-за божницы утиную лапку с кольцом и подала мне. На кольце было написано: «Нидерланды № 9645».

— Голландия, значит,— пояснил я. Пришлось старикам пояснить, для чего орнитологи занимаются кольцеванием птиц.

А дней через десять из Москвы, из центрального бюро кольцеваний, куда мы отправили находку, пришел ответ. Сообщили, что утка породы свиязь, была окольцована в Голландии.

Так, по кольцам, ученые-орнитологи узнают маршруты перелетов птиц. Поэтому каждая новая находка для ученых представляет большую ценность. Помните об этом, друзья.

А. ГАГАЕВ.

На снимках — Бернард Шоу

Интуиция и профессиональная смекалка не подвели старшего лейтенанта милиции С. Звездогляда в деле, не имеющем отношения к его непосредственным служебным обязанностям.

На одной из улиц Минска сносился старый дом. В груде бумаг он увидел множество фотографий. Так были обнаружены 73 снимка английского писателя Бернарда Шоу. Сейчас они пополнили фонды Государственного архива-музея литературы и искусства БССР.

Снимки имеют аннотацию на английском и французском языках. Выдающийся английский драматург и публицист запечатлен в разные моменты своей жизни. Вот он внимательно слушает доклад Альберта Эйнштейна, беседует с актером Чарли Чаплиным, выступает на состязании в остроумии в Кингсвей-холле в 1929 году.

Пока остается загадкой, кому принадлежала коллекция. Возможно, ее хозяин — собиратель редких фотографий или литератор, интересовавшийся биографией Бернарда Шоу, популярность которого особенно возросла у нас после посещения им СССР в 1931 году. Путь в Москву лежал по Белоруссии через станцию Негорелое, вблизи Минска. Бернард Шоу вместе с Федором Гладковым осмотрел поселок, беседовал с его жителями, в памяти которых сохранилась эта встреча.

Л. КОЗИНА, корр. ТАСС.

● У НАШИХ СОСЕДЕЙ

КАК СВАДЬБУ СЫГРАТЬ?

Нет, пожалуй, на всем русском Севере человека, более знающего, как играли свадьбы в старину в мезенских, пинежских и лешуконских деревнях, чем В. С. Алимова. Сотни песен, частушек и задорных плясовых записала и запомнила Валентина Степановна. Опрашивая старожилов, она по крупицам собрала богатейший материал, который стал основой для главной постановки Лешуконского народного хора.

Свадьба под старину игралась уже на многих сценах деревенских клубов и домов культуры. Не только зрителями, но одновременно активными участниками постановки были и жители Архангельска, и гости, знакомившиеся с народными обрядами на фольклорных праздниках в архангельском музее деревянного зодчества.

«Вдоль по морю, морю синему плыла лебедь с лебедятами, со малыми со ребятами...». И эту, и еще много других народных песен услышишь во время выступления любительского хора. Сохраняя традиции народного искусства, он в полном смысле создал «заповедник песенной культуры».

В. ГУСЬКОВ, корр. ТАСС.

Архангельск.

Следующий номер «Красного Севера» выйдет 2 февраля.

ТЕАТР

ОБЛДРАМТЕАТР
31 января, 2 февраля
«МОЯ ПРОФЕССИЯ — СИНЬОР ИЗ ОБЩЕСТВА».
1 февраля
«МАТЬ».
Начало в 19.30.

ТЕАТР ЮНОГО ЗРИТЕЛЯ
31 января
«ИСПЫТАНИЕ ЛЮБОВЬЮ».
1 февраля
«ПОЙТИ И НЕ ВЕРНУТЬСЯ».
2 февраля
«ТАРТЮФ».
Начало в 19 часов.

ФИЛАРМОНИЯ

В помещении Дворца культуры железнодорожников
1, 2 февраля
КОНЦЕРТ
вокально-инструментального ансамбля
«БАЛТИЙСКИЕ ЧАЙКИ».
Начало в 21 час.

КИНО

ИМЕНИ ЛЕНИНСКОГО КОМСОМОЛА — цветной широкоформатный художественный фильм «Забудьте слово «смерть». Сеансы: 9.30, 11.20, 13.10, 15, 16.50. 31 января на сеансе в 18.40 — премьера художественного фильма «Оглянись!», встреча с режиссером А. И. Манасаровой и исполнителем главной роли Д. Щегловым. 31 января в 21 час, 1 февраля — в 18.40 и 21 час — встреча с актером Д. Щегловым. Демонстрируется мюзикл «Фантазия на тему любви».

«САЛЮТ» — новый цветной широкоэкранный художественный фильм «Шкатулка из крепости». Сеансы 9.40, 11.30, 13.20, 15.10. На сеансах в 17, 18.50 (удл.), 21.10 — новая итальянская кинокомедия «Фантоцци против всех». 1 февраля на сеансах в 14.50, 17, 19 часов — премьера нового художественного фильма «Оглянись!». Встреча с исполнителем главной роли киноактером Д. Щегловым. ЗАЛ КИНОХРОНИКИ — научно-популярный фильм «Старые мастера». Сеансы: 11.50, 13, 14.10, 17.10, 18.10. На сеансах в 10, 15.20, 19.20, 21 час — французский художественный фильм «Все звезды».

«РОДИНА» — новая итальянская кинокомедия «Фантоцци против всех». Сеансы: 9.30, 11, 12.40, 14.20, 16, 17.40, 19.20, 21 ч.

«ОКТЯБРЬ». 31 января — цветной художественный фильм «Трое на шоссе». Сеансы: 13, 17, 18.50 (удл.), 21.10. Для детей на сеансе в 15 часов — художественный фильм «Собака в ящике». 1 февраля — цветной художественный фильм «Грачи». Сеансы: 13, 17, 18.50 (удл.), 21.10. Для детей на сеансе в 15 часов—художественный фильм «Миклухо-Маклай».

«СПУТНИК» — цветной художественный фильм «Москва слезам не верит» (две серии). Сеансы: 12.30, 15, 18, 21 час. 1 февраля на сеансах в 11 и 13 часов — для детей художественный фильм «Я и весь класс».

ДВОРЕЦ КУЛЬТУРЫ ЖЕЛЕЗНОДОРОЖНИКОВ — художественный фильм «Дорогая Умрао» (две серии). Сеансы: 31 января — 15, 18, 21 час., 1 февраля — 15, 18 часов.

Смотрите, слушайте

ТЕЛЕВИДЕНИЕ

СРЕДА, 1 ФЕВРАЛЯ
ПЕРВАЯ ПРОГРАММА

8.00 — Новости. 8.20—«В концертном зале — школьники». 9.10 — «Богач, бедняк...». Четырехсерийный художественный фильм. 1-я серия. 10.25 — Клуб путешественников. 14.50—«Коммунисты восьмидесятых». Документальные фильмы. 15.35 — Выступление венгерских фольклорных коллективов. 16.00 — «Знание — сила». 16.50 — Играет лауреат всесоюзного и международного конкурсов А. Цыганков (домра). 17.15 — «Испытание делом». Документальный фильм. 17.45 — «Память». Телевизионный очерк о подвиге Героя Советского Союза А. Матросова. 18.00 — «...До шестнадцати и старше». 18.45 — «Сегодня в мире». 19.00 — Г. Свиридов. Маленький триптих для оркестра. 19.10 — «Современный мир и рабочее движение». 19.45 —Премьера четырехсерийного художественного фильма «Богач, бедняк...». 2-я серия. 21.00 —«Время». 21.35 — Премьера документального фильма «В небе и на земле». (10 лет из жизни Валерия Чкалова).

ВТОРАЯ ПРОГРАММА

8.15 — «Формула успеха». Документальный фильм. 8.35, 9.35 — География. 7-й класс. 9.05, 12.35 — Немецкий язык. 1-й год обучения. 10.05 — Учащимся ПТУ. Физика. 10.35, 11.35 — История. 9-й класс. В. И. Ленин. «Апрельские тезисы». 11.05 — «Семья и школа». 12.05 — А. П. Гайдар. «Школа». 6-й класс. 13.05 — Ботаника. Хвойные. 13.25 — «Знаешь ли ты закон?». 14.10—Русское искусство XVIII века. Живопись. 14.45 — По страницам романа Ф. М. Достоевского «Преступление и наказание». 18.00 — Новости. 18.15 — Областное телевидение. «По земле Вологодской» — информационная программа. «Творчество». В передаче принимает участие поэт В. Коротаев. 19.00 — «Служу Советскому Союзу!». 20.00 — «Спокойной ночи, малыши!». 20.20 — «Наш сад». 20.45 — «Каракумские капитаны». Документальный фильм. 21.00 — «Время». 21.35 — Премьера художественного фильма «Несерьезный человек».

ЧЕТВЕРГ, 2 ФЕВРАЛЯ
ПЕРВАЯ ПРОГРАММА

8.00 — Новости. 8.20 — Поет лауреат международного конкурса Л. Курдюмова. 8.45 — Научно-популярные фильмы. 9.25 —«Богач, бедняк...». Четырехсерийный художественный фильм. 2-я серия. 10.40 — «Искусство Евгения Нестеренко». Фильм-концерт. 14.50 — Документальные фильмы социалистических стран. 15.35 — «Творчество юных». 16.00 — «Шри Ланка— чудесный остров». Киноочерк. 16.30 — «Дела государственные —дела народные». 17.00 — Дм. Шостакович. Струнный квартет № 3. 17.40 — «Шахматная школа». «Белая ладья». 18.10 — Встреча школьников с полным кавалером ордена Трудовой Славы токарем завода «Компрессор» В. А. Луневым. 18.45—«Сегодня в мире». 19.00—«Ленинский университет миллионов». Управление социалистической экономикой. 19.35 — Премьера четырехсерийного художественного фильма «Богач, бедняк...». 3-я серия. 21.00—«Время». 21.35 — «Невская твердыня». Музыкальная передача.

ВТОРАЯ ПРОГРАММА

8.15 — «Огонь для нас». Научно-популярный фильм. 8.35, 9.35 — Общая биология. 10-й класс. 9.05, 13.00 — Испанский язык. 10.05 — Поэзия К. Кулиева. 10.35, 11.45 — Зоология. 7-й класс. 11.00 — «Мамина школа». 11.30 — «Дизайнеры». Научно-популярный фильм. 12.10 — Природоведение. 3-й класс. 12.30 — Л. Н. Толстой. «После бала». 13.30 — Я. Гашек. Страницы жизни и творчества. 14.05 — «Пропавшая экспедиция». 1-я серия. Художественный фильм с субтитрами. 18.00 — Новости. 18.20 — «Сельский час». 19.25 — «Мир и молодежь». 20.00 — «Спокойной ночи, малыши!». 20.20 — Премьера фильма-концерта «Дагестана живая краса». 20.30—«Больше хороших товаров». 21.00 — «Время». 21.35 — Премьера художественного фильма «Не уступай лыжню». (ГДР).

РАДИО

ПЕРЕДАЧИ ИЗ ВОЛОГДЫ
1 ФЕВРАЛЯ

6.40—6.50—Последние известия. 6.50—7.00—Передача «Внимание: опыт». 8.25—8.45—Беседа о гражданской обороне «Защита продуктов питания». 8.45—9.00—Объявления. 18.00—18.10 — Последние известия. 18.10— 18.40 — Радиожурнал «Позывные земли».

2 ФЕВРАЛЯ

6.40—6.50 — Последние известия. 6.50—7.00 — Передача из цикла «Коммунисты 80-х». 7.40— 8.00—Радиогазета для школьников «Салют». 8.25—8.30—Обзор газеты «Красный Север». 8.30— 8.45—Передача «Новости киноэкрана». 8.45—9.00 — Объявления. 18.00—18.10—Последние известия. 18.10—18.40—Радиожурнал «На стройках области».

ПОГОДА

Сегодня днем, по сведениям Вологодской гидрометеообсерватории, по области ожидается переменная облачность, без осадков. Ветер юго-восточный, 5—10 м/сек. Температура воздуха 8—13 градусов мороза.

ТУРИСТ

ВОЛОГОДСКОЕ БЮРО ПУТЕШЕСТВИЙ И ЭКСКУРСИЙ

11 — 12 февраля проводит

ЯРМАРКУ-ПРОДАЖУ

ТУРИСТСКИХ ПУТЕВОК

Маршруты: по Прибалтике, на побережья Черного и Азовского морей, в Среднюю Азию, теплоходные маршруты по Вологодской области и другие.

Обращаться по адресу: г. Вологда, ул. Гоголя, 60.

ВОЛОГОДСКИЙ РЕЧНОЙ ПОРТ

ПРОДОЛЖАЕТ ПРИЕМ НА КУРСЫ

ПО ПОДГОТОВКЕ:

КРАНОВЩИКОВ дизель-электрических и портальных кранов, РУЛЕВЫХ-МОТОРИСТОВ.

Срок обучения 2,5 месяца. Начало занятий 20 февраля.

За время обучения выплачивается стипендия. Одиноким предоставляется благоустроенное общежитие.

Обращаться по адресу: г. Вологда, Советский пр., 115, отдел кадров. Телефон: 67-1-05.

Обком КПСС, Бабаевский райком партии и райисполком с прискорбием сообщают о смерти члена КПСС с 1930 года, персонального пенсионера республиканского значения

ТРУНОВА Андрея Андреевича

и выражают глубокое соболезнование родным и близким покойного.

Коллективы педагогов и учащихся школы № 30 г. Вологды и Вологодского специализированного управления «Союзоргбумпром» выражают глубокое соболезнование Мордвиновой Альбине Павловне и Мордвинову Георгию Александровичу по поводу смерти их сына, ученика 3-го класса школы № 30

МОРДВИНОВА Саши.

Редактор Н. М. ЦВЕТКОВ.

НАШ АДРЕС: ВОЛОГДА-1, ул. ЧЕЛЮСКИНЦЕВ, 3

Вход с улицы Октябрьской

ПОЧТОВЫЙ ИНДЕКС 160001.

ТЕЛЕФОНЫ: зам. редактора — 2-31-41, зам. редактора—2-31-35, ответственный секретарь — 2-32-51, секретариат — 2-53-31, отделы: партийной жизни — 2-55-70, пропаганды марксизма-ленинизма — 2-01-72, промышленности и транспорта—2-05-13, 2-10-62, строительства—2-55-38, сельскохозяйственный —2-04-89, советского строительства и быта—2-03-37, культуры—2-31-40, информации — 2-55-23, 2-31-42, писем трудящихся и работы с рабселькорами—3-42-44, 2-00-32, приемная писем — 2-00-33, бухгалтерия — 2-55-40, прием объявлений — 2-04-61.

ГЕ—04038. Газета выходит 300 раз в году. Объем 2 п. л. Индекс 51080. Печать высокая. Зак. 9509. Тир. 108000.

Вологодская областная типография, 160001, г. Вологда, ул. Челюскинцев, 3.