ПРОЛЕТАРИИ ВСЕХ СТРАН, СОЕДИНЯЙТЕСЬ!

КРАСНЫЙ СЕВЕР

ГАЗЕТА ОСНОВАНА В МАЕ 1917 ГОДА
Выходит шесть раз в неделю

ЧЕТВЕРГ, 4 ОКТЯБРЯ 1984 года
№ 228 (20192)
Цена 3 коп.

ОРГАН ВОЛОГОДСКОГО ОБЛАСТНОГО КОМИТЕТА КПСС И ОБЛАСТНОГО СОВЕТА НАРОДНЫХ ДЕПУТАТОВ

ПО СТРАНЕ СОВЕТОВ

КЕМЕРОВО, 3. **Широкий круг проблем в системе «Индустрия—природа» призваны решать ученые и инженеры** созданного в Кемерове при Кузбасском политехническом институте конструкторского бюро промышленной экологии Сибири. Среди его первоочередных забот — экологический прогноз при проектировании индустриальных комплексов, техническая помощь предприятиям при строительстве очистных сооружений. Важный раздел деятельности промышленных экологов — координация научных и инженерных разработок, направленных на комплексное использование сырьевых ресурсов, утилизацию отходов металлургической и химической индустрии.

АКТЮБИНСК, 3. **В любой по погодным условиям год можно получать высокие урожаи.** Это доказали сельские труженики Октябрьского района. Они первыми в области завершили страду. Засыпав в закрома свыше сорока тысяч тонн зерна, они успешно справились с социалистическими обязательствами по продаже хлеба государству. В основе успеха — переход на почвозащитную систему земледелия, увеличение площади паров, внедрение других новинок, предусмотренных программой «Урожай», которую разработал совет РАПО.

ЛЬВОВ, 3. **Участвуют в вечерних базарах, открытых** горсоветом, садоводческие товарищества Львова. Они созданы по предложению депутатов, которые помогли наладить реализацию излишков сельскохозяйственной продукции с дачных участков и огородов. Такие же базары организованы в Дрогобыче, Трускавце, других населенных пунктах Прикарпатья. Новшество удобно как для садоводов-любителей, так и для покупателей.

(ТАСС).

ЖИВОТНОВОДСТВО — УДАРНЫЙ ФРОНТ

Закрепляя достигнутое

На днях в колхозе «Большевик» Харовского района прошло совещание животноводов, на котором были подведены итоги работы ферм за лето и определены задачи отрасли на стойловый период.

С начала года в хозяйстве в среднем от коровы получено более двух с половиной тонн молока — на сто килограммов больше прошлогоднего. Колхоз досрочно выполнил девятимесячный план продажи государству молока и мяса, на 16 сентября молока продано на шесть, мяса на шестнадцать процентов больше, чем предусматривалось девятимесячным заданием.

Большое внимание в нынешней зимовке скота будем уделять приготовлению кормов. Кормоцех подготовлен к работе. За зимовку будет произведено 318 тонн кормосмесей, подготовлено к скармливанию 410 тонн соломы, 65 процентов ее будет обработано термохимическим способом, будет осоложено концентрированных кормов 317 тонн. За зимовку скормим скоту двенадцать тонн мочевины, шестнадцать тонн кальцинированной соды и монокальций фосфата, 22 тонны соли и дрожжей.

В колхозе крупного рогатого скота 1420 голов, в том числе семьсот коров и шестьдесят нетелей. В хозяйстве девять помещений для их содержания. Это животноводческий комплекс на шестьсот коров и нетелей, три коровника и пять телятников, имеется родильное отделение на 180 голов. Еще с весны был выявлен объем ремонтных работ на фермах, для их проведения организовали специальную бригаду из пяти человек.

В этом году в хозяйстве в достатке запасено кормов. Сена выделяется скоту около полутора тысяч тонн. Качество сена хорошее, 82 процента его отнесено к первому и второму классам. Заготовлено полторы тысячи тонн сенажа и более пятисот тонн соломы. А всего имеем грубых кормов более трех с половиной тысяч тонн. Сочного корма запасено более трех тысяч тонн. Для животных выделено более пятисот тонн собственных концентрированных кормов, имеется 175 тонн травяной муки второго и третьего классов. На одну условную голову крупного рогатого скота запасено более девятнадцати центнеров кормовых единиц, или в сутки приходится около двенадцати кормовых единиц.

На совещании животноводов было обсуждено обращение райкома КПСС и райисполкома ко всем трудящимся и работникам животноводства района, а также условия социалистического соревнования животноводов в период стойлового содержания скота. Принято социалистическое обязательство на период зимовки. Готовя достойную встречу 40-летию Победы в Великой Отечественной войне, мы намечаем получить за период стойлового содержания скота от каждой коровы по 1910 килограммов молока, что на шестьдесят килограммов больше прошлогоднего.

Подсчитав свои возможности, решили план четвертого года пятилетки по продаже молока и мяса государству выполнить досрочно, к 5 декабря.

Партком, правление колхоза и профсоюзный комитет утвердили условия соревнования животноводов на период зимовки.

По итогам работы в период стойлового содержания скота коллектив фермы, обеспечивший прибавку в надоях и продаже молока на десять процентов и полную сохранность молодняка, будет награжден памятным вымпелом и денежной премией.

Лучшие доярки, получившие прибавку в надоях от стада не менее десяти процентов, при условии сохранения молодняка, будут награждены почетными грамотами и денежными премиями. Премии дояркам также будут выдаваться за сдачу первосортного молока.

Телятницы, получившие среднесуточный привес не менее шестисот граммов на каждого животного, занявшие первое и второе места в соревновании, обеспечившие полную сохранность молодняка, будут награждены почетными грамотами и денежными премиями.

Предусмотрены и другие меры морального и материального поощрения.

Итоги соревнования животноводов решено подводить каждую пятидневку. В честь победителя — мастера машинного доения — на центральной усадьбе колхоза будет подниматься флаг трудовой славы.

По итогам 1984 года и в конце зимовки в Доме культуры намечено провести вечера чествования передовиков производства.

Б. ДМИТРИЕВ, председатель колхоза «Большевик» Харовского района;
А. БАРЫШКИН, секретарь парткома;
Е. ЕРОШКИН, председатель профсоюзного комитета;
Г. КАБАРИНА, главный зоотехник;
А. КЛЮШИНА, Ф. БОБРИКОВА, доярки.

● К 40-летию ПОБЕДЫ

ГАРАНТИЯ БРИГАДЫ

Бригада штукатуров Л. И. Глуховой из объединения «Вологдалесстрой» успешно выполняет один из главных пунктов социалистического обязательства: повысить производительность труда сверх задания на один процент.

При этом качество труда у рабочих коллектива всегда высокое. Так, труд штукатуров на отделке 212-квартирного дома в областном центре, возводимого для строителей объединения, получил оценку «хорошо». Важно и то, что бригада постоянно передает свое рабочее место малярам в отличном состоянии.

Что же помогает коллективу постоянно добиваться высоких результатов? Во-первых, хорошая организация труда, умелая расстановка людей: как правило, в паре с опытным производственником трудится начинающий.

Бригадир Л. И. Глухова после окончания смены намечает задание на завтра. Принимая работу, Лия Ивановна не забудет похвалить за отлично выполненное задание, потребует устранить недоделки.

Во-вторых, в бригаде не бывает нарушений дисциплины. Почти все рабочие имеют четвертый разряд, постоянно повышают свой профессиональный и общеобразовательный уровень. Например, бригадир учится в строительном техникуме. Штукатур Александра Бурянина — неоднократный участник областных и районных конкурсов профессионального мастерства. Немало в бригаде и умелых наставников. Это — Антонина Анисимова, Валентина Дресвянкина и другие.

Передовая бригада, приняв повышенные социалистические обязательства по достойной встрече 40-летия Победы и 50-летия стахановского движения, с честью их выполняет.

М. АНДРИАНОВА, наш внешт. корр.

Добросовестное отношение к порученному делу, высокая выработка при хорошем качестве труда — таков рабочий почерк шлифовщицы 23 ГПЗ Нины Трифоновны Шохиной.

Фото Н. ЧЕСНОКОВА.

Награды Родины

Президиум Верховного Совета СССР Указом от 25 сентября 1984 года за успехи, достигнутые в выполнении плановых заданий трех лет одиннадцатой пятилетки и социалистических обязательств, наградил орденами и медалями СССР рабочих, инженерно-технических работников и служащих производственных объединений, предприятий и организаций местной промышленности, в том числе по Вологодской области

ОРДЕНОМ ТРУДОВОГО КРАСНОГО ЗНАМЕНИ

Гудкову Галину Петровну — кружевницу Вологодского кружевного объединения «Снежинка».

МЕДАЛЬЮ «ЗА ТРУДОВУЮ ДОБЛЕСТЬ»

Белякову Тамару Александровну — бригадира лакировщиц завода опытных и художественных изделий, гор. Вологда.

Мекерову Софью Андреевну — ткачиху Череповецкой фабрики «Красный ткач».

МАССОВО-ПОЛИТИЧЕСКАЯ РАБОТА

У агитаторов затишье

— Руководителя агитколлектива у нас временно нет,— поспешил предупредить меня секретарь парткома колхоза имени Кирова И. Н. Утин, когда речь зашла о деятельности агитаторов хозяйства.

Без руководителя агитколлектив остался в июле и с тех пор его работу непосредственно направляет сам секретарь. В списке 34 агитатора — специалисты сельского хозяйства, бригадиры, учителя, медики, культработники. Но Иван Николаевич уточняет:

— Привлекаю к агитационно-массовой работе только конторских служащих да культработников.

Почему же остальные освобождены от важной общественной обязанности?

— Учителя и медики были в отпусках, а бригадиры и так сильно загружены. Некоторые члены агитколлектива выбыли.

Интересуюсь конкретными делами отдельных общественников. Но...

— Журнал учета мероприятий находится в сельсовете, где работал бывший руководитель агитколлектива, но сейчас там, к сожалению, никого нет, — объясняет И. Н. Утин.

Зоотехник Н. Я. Григорьева — одна из активных, по отзыву секретаря парткома, агитаторов. Но о своей деятельности Надежда Яковлевна говорит скупо.

— За мной закреплена ферма Гора. В сентябре выступала на дне животновода, рассказывала дояркам об итогах работы за месяц. Агитколлектив собирается редко. Последний раз приглашали накануне посевной. Мне никакого поручения на этот период не было. Красный уголок на ферме не очень хороший, требует ремонта.

А вот что сказала главный зоотехник колхоза А. П. Васильева:

— Являюсь пропагандистом и агитатором на животноводческом комплексе. Веду школу коммунистического труда. Как пропагандист бываю на семинарах, получаю методическую помощь. А по агитационной работе собираемся редко. Почаще нас надо консультировать и информировать.

— Скоро созовем партком, утвердим план организаторской и массово-политической работы на период зимовки скота, — заверил И. Н. Утин. — Пересмотрим состав агитколлектива. Наметим мероприятия в красных уголках.

Стало быть, сейчас агитаторам беспокоиться рано?

Вместе с главным зоотехником района В. Н. Штыкновым в сопровождении А. П. Васильевой и И. Н. Утина мы отправились на животноводческий комплекс.

Один двор уже действовал, коров пригоняли с пастбища на ночевку, другой из-за различных недоделок еще не был готов принять животных. И молочное оборудование оставлено с весны немытым. На совести слесарей—грязные вакуумные насосы.

— Техобслуживание не проводится, — определил В. Н. Штыков.

Чем не тема беседы агитатора с животноводами — об отношении к работе, своим обязанностям.

Спрос с коллектива предполагает и заботу о нем. Мы заглянули в бытовые помещения для животноводов. Бытовыми их можно назвать лишь в кавычках. В душевой виднеются обрывки проржавленных труб, канализация не работает. Не в последнюю очередь должен этим взволноваться агитатор.

Не приступали еще и к оформлению наглядной агитации для красного уголка.

— Ремонтируем его, — сказал И. Н. Утин, — указывая на небрежно замазанную стену. — Наглядную агитацию оформим к десятому октября.

А в самое трудное время перехода от пастбищного к стойловому содержанию стада разве не нужна оперативная наглядная агитация, отражающая задачи сегодняшнего дня? Думается, нужна, так же, как и повседневная политическая работа с людьми.

И. КРУГЛОВА.
Кирилловский район.

ХОД ПОЛЕВЫХ РАБОТ

Первая графа — районы; **вторая** — убрано картофеля; **третья** — овощей, **четвертая** — поднято зяби (в процентах к плану) на 3 октября.

Череповецкий	100	66	53
Вожегодский	100	50	30
Вашкинский	100	—	49
К.-Городецкий	100	—	36
Бабушкинский	100	—	27
Великоустюгский	99,8	97	31
Белозерский	99	7	46
Междуреченский	98	—	29
Нюксенский	98	—	28
Шекснинский	97	33	54
Вологодский	96	76	39
Грязовецкий	95	60	47
Сямженский	95	—	39
Тотемский	94	90	45
Бабаевский	94	40	42
Вытегорский	92	70	48
Верховажский	92	60	69
Кирилловский	91	40	72
Сокольский	90	73	42
Никольский	90	—	22
Харовский	87	100	52
Тарногский	83	100	42
Чагодощенский	80	85	55
Кадуйский	78	25	45
Устюженский	76	50	38
У.-Кубинский	—	—	66

ЕЩЕ ОДИН РЕКОРДСМЕН

2 октября по участку Коноша — Вологда проведен поезд весом 13500 тонн. Напомним, что первый сверхтяжелый состав — 12 тысяч тонн — наши железнодорожники провели 25 сентября. Новый супертяжеловес был доверен трем локомотивным бригадам во главе с машинистами В. В. Ивонинским, Л. В. Смирновым и Н. М. Соколовым. Успешное прохождение поезда повышенного веса обеспечили диспетчеры, путейцы, вагонники отделения дороги.

В. ПРЯНИШНИКОВ, председатель профсоюзного комитета локомотивного депо Вологда.

ЛЕН—ГОСУДАРСТВУ

Первая графа — районы; **вторая** — сдано льнопродукции в переводе на волокно (в процентах к плану); **третья** — средний номер тресты; **четвертая** — средний номер принятой льносоломы (данные на 1 октября).

Верховажский	78	1,36	1,23
Харовский	73	1,21	1,44
Бабаевский	67	1,25	1,40
Белозерский	65	1,67	1,56
Сокольский	65	1,33	—
Нюксенский	65	1,21	—
Тарногский	58	1,39	—
Междуреченский	56	1,35	—
Череповецкий	55	1,46	1,41
Грязовецкий	52	1,26	1,45
Шекснинский	43	1,25	1,59
Тотемский	42	1,43	1,27
Вожегодский	40	1,36	1,11
Вашкинский	39	1,40	1,58
Вытегорский	38	0,83	1,09
Сямженский	37	1,38	1,44
Кирилловский	37	1,34	1,45
Кадуйский	33	1,35	1,34
Бабушкинский	20	1,25	1,12
Устюженский	17	1,55	1,33
Вологодский	17	1,26	1,39
Никольский	16	1,86	—
Чагодощенский	15	1,33	1,59
Великоустюгский	13	0,87	1,08
К.-Городецкий	11	1,40	—

НА ЗАГОТОВИТЕЛЬНЫЕ пункты области с 24 сентября по 1 октября доставлено свыше четырех тысяч тонн льносырья. С начала заготовок план продажи в переводе на льноволокно выполнен на 41 процент.

Хозяйства Бабаевского района продали государству 2766 тонн льносырья, из них за последнюю неделю—1238 тонн, или 30 процентов к плану. В этом районе лен, поднятый в сухую погоду, был связан и вывезен под навесы или же уложен в хорошо завершенные скирды. Всю подготовленную льнопродукцию в хозяйствах приняли по весу и оценили комиссионно представители льнозавода, райсельхозуправления и госзаготинспекции.

Организованно ведут уборку льна и его продажу государству хозяйства Верховажского района. С начала заготовок льнозаводы района реализовали 1595 тонн льнотресты средним номером 1,36. С каждым днем увеличивается количество хозяйств, выполняющих государственный план. Справились с доведенным заданием и реализуют продукцию сверх плана колхозы «Терменьга», «Россия», имени Петухова, «Память Ленина», «Красносибирский». На счета хозяйств перечислено более одного миллиона рублей.

Высоких показателей в производстве и заготовках льнопродукции добились многие хозяйства Харовского района. Лучше других занимается сольном колхоз «Рассвет», где с каждого из 127 гектаров получено по 5,6 центнера волокна и 5,4 центнера льносемян. План продажи льноволокна выполнен на 132 процента, льносемян — на 121 процент. Доход от реализованной льнопродукции составляет более 260 тысяч рублей.

Организованно велась продажа льнопродукции хозяйствами Междуреченского, Сямженского и Тарногского районов, где прирост к плану за неделю составил 15—26 процентов.

В то же время в ряде районов подъем и реализация льносырья ведется низкими темпами. Особенно большой разрыв между теребленнем и подъемом льна со стлищ допустили хозяйства Вашкинского, Бабушкинского, Вологодского, Кичменгско-Городецкого районов, где более половины разостланного льна не поднято в конуса. Упустили лучшие сроки подъема тресты со стлищ хозяйства Бабушкинского, Вожегодского, Сокольского, Устюженского районов. В результате качество снизилось.

Для того, чтобы избежать дальнейшего снижения качества продукции, необходимо немедленно поднять весь разостланный лен, для сушки сырья использовать проветриваемые помещения, сушилки хозяйств и льнозаводов. В тех колхозах и совхозах, где вывозка сдерживается из-за отсутствия проезжих дорог, нужно организовать приемку льносырья в местах производства.

В начале льнозаготовок подверглись критике Тотемский и Харовский льнозаводы за неправильную оценку качества заготовляемого льносырья. Казалось бы, руководители, приемщики, лаборанты льнозаводов должны были сделать все от них зависящее, чтобы льнопродукции давалась правильная оценка. Однако отношение в этом важном деле не изменилось.

Контрольным мастером Тотемского льнозавода вновь занижено качество в партиях тресты, поступивших из колхозов «Мосеево», «Красное знамя», «Родина». Хозяйствам уменьшена сумма выплаты соответственно на 380, 573, 1140 рублей. На Чебсарском льнозаводе четыре перепроверенные партии оказались заниженными на один—два номера. Аналогичное занижение качества допущено приемщиком в двух партиях тресты, доставленных колхозом «Советская Россия» Шекснинского района. Недоплата составила 1673 рубля.

На Чагодощенском льноотделении качество заготовленной льносоломы из колхоза «Дружба» было занижено с номера 1,75 до номера 1,25, а хозяйство недосчиталось 1018 рублей.

Льноводы области вправе надеяться, что руководство льнообъединения наведет должный порядок в оценке качества льносырья.

Н. КОМАРОВ, госинспектор по закупкам и качеству сельхозпродуктов.

ТЕХНИКУ — НА ЛИНЕЙКУ ГОТОВНОСТИ

В СЖАТЫЕ СРОКИ, С ВЫСОКИМ КАЧЕСТВОМ

Недавно в Череповецком районе состоялось областное совещание по вопросам постановки сельскохозяйственной техники на зимнее хранение и ее подготовки к полевым работам 1985 года. На нем присутствовали управляющие районными объединениями «Сельхозтехника», главные инженеры районных управлений сельского хозяйства, инженеры Госсельтехнадзора, специалисты и руководители других служб.

Череповецкий район не случайно избран местом проведения совещания. Он выступил инициатором областного соревнования по постановке на зимнее хранение, ремонту сельхозмашин. Нынче земледельцы района провели полевые работы успешнее, чем в прошлые годы. Достичь этого позволило им, подчеркивалось на совещании, более бережное отношение к технике, ее эффективное использование. Характерен пример совхоза «Абакановский». Подготовку к страдным сельскохозяйственным работам здесь как никогда ранее провели организованно. В результате собрали высокий урожай. Передовые совхозы «Коммунист», «Мяксинский», «Нелазское» и другие достигли еще более существенных показателей. Да и район в целом выполнил планы производства продукции земледелия. Получено почти по двадцать центнеров зерна с гектара, 150—картофеля, 320 центнеров овощей.

От использования сельскохозяйственных машин, бесспорно, зависит уровень развития всего производства. Например, совхоз «Мяксинский». В последние годы к содержанию машинно-тракторного парка здесь внимание стало большим. Строятся новые гаражи и ремонтные мастерские, площадки для хранения прицепных орудий. В хозяйстве стопроцентная обеспеченность механизаторами. Постоянно ведется учеба с целью повышения их квалификации. Для ремонта техники создаются специальные звенья, которые морально и материально заинтересованы на самом высоком уровне справиться с порученной им задачей. Отсюда итог: хозяйство наращивает объемы производства продукции, денежную прибыль, получено без малого по тридцать центнеров зерна на круг.

— В нынешнем году, — говорит главный инженер совхоза А. К. Николаев, — хозяйство выступило инициатором районного соревнования за образцовую подготовку машин. Ремонтное звено давно приступило к работе, проводит ее согласно существующему графику. Значительная часть орудий уже поставлена на линейку готовности.

Хороший опыт высокопроизводительного использования машин накоплен в совхозе «Нелазское». Скажем, на заготовке кормов на каждого члена безнарядной бригады Ю. И. Царева выработка доведена более чем до двух тысяч тонн зеленой массы. Это не погоня за рекордами любой ценой, а стремление в достатке, с переходящим фондом обеспечить фермы кормами. Потому план по заготовке силоса (восемь тысяч тонн) сумели перекрыть в два раза, сенажа и витаминных обезвоженных кормов почти в полтора. Заготовка кормов продолжалась до последних дней сентября, с некоторых площадей взято по три укоса. С каждого скошенного три раза гектара получено свыше 450 центнеров зеленой массы.

Также результативно потрудились земледельцы других подразделений. Они собрали по 34,5 центнера зерна, 200—картофеля, 400 центнеров корнеплодов с гектара.

Совхоз «Нелазское» располагает более чем 90 автомашинами, 80 — тракторами, зерноуборочными комбайнами, кормозаготовительными комплексами и большим набором прицепных агрегатов. Под стать этому крупному объему техники просторные ремонтные мастерские, гаражи, площадки и навесы для хранения механизмов.

— Постановка машин на хранение, ремонт их начался, — рассказывает инженер по эксплуатации совхозной сельскохозяйственной техники Т. Н. Кулькова.—Условия для этого, как видите, неплохие.

Сельскохозяйственная техника передана тем или иным механизированным звеньям, бригадам. Они своими силами стараются вовремя привести ее в надлежащий порядок, пользуясь услугами ремонтной группы мастерских. В ином случае они могут лишиться определенного процента доплат за сезон или по итогам за весь год. А эти доплаты при существующей высокой урожайности солидны.

Не менее отрадное впечатление у участников совещания оставило посещение машинного двора совхоза «Коммунист». Там даже зерноуборочные комбайны, другая сложная техника, не говоря о тракторах и автомашинах, стоят в боксах. Уровень их эксплуатации тоже высокий. К примеру, выработка на одном условном тракторе превышает 1200 эталонных гектаров в год.

Встречаемся с механизатором В. И. Кочиным около его комбайна.

— Вот так каждый год заблаговременно начинаю ремонт машины, — пояснил Валентин Иванович. — Поэтому она меня не подводит, за сезон из ее бункера обычно выгружаю свыше четырех тысяч центнеров зерна. Так же поступают и мои товарищи.

Инициатива череповчан по подготовке техники к полевым работам 1985 года единодушно поддержана участниками совещания. Решено использовать все возможности, чтобы в будущем году каждый колхоз и совхоз смог встретить во всеоружии весенний сев, заготовку кормов, уборку урожая, в зимнее время бесперебойно работало оборудование ферм.

В прошлые годы, говорилось на совещании, намечались хорошие мероприятия по улучшению подготовки техники, ее работы. Однако контроль за их исполнением, инженерные службы ряда районов осуществляли слабо. В этом году подобных явлений нужно избежать.

Остро поднимался вопрос об улучшении работы кормоприготовительного оборудования ферм. В этом отношении много упущений у инженерных служб, например, Вытегорского, Великоустюгского, Бабаевского районов, где каждым кормоцехом переработано продукции в 2,5—6 раз меньше, чем в среднем по области.

Поэтому на совещании было предложено обратить внимание инженерных служб на то, чтобы не допустить подобных ошибок прошлых лет.

В. ШАВЕРИН.

ПО СТРАНИЦАМ ЦЕНТРАЛЬНЫХ ГАЗЕТ

О ДЕЛАХ ВОЛОГЖАН

В передовой статье «Речники — животноводам» газеты **«Водный транспорт»** за 2 октября отмечается, что коллектив Сухонского пароходства в большом объеме доставил все предъявленные к перевозкам сельхозгрузы для тружеников ферм в отдаленные приречные пункты на реке Юг.

В подборке «Фестивальный телетайп» (газета **«Социалистическая индустрия»** за 29 сентября) сообщается, что все 180 студенческих строительных отрядов, трудившиеся летом на Вологодчине, один день отработали в фонд XII Всемирного фестиваля молодежи и студентов.

В газете **«Известия»** за 3 октября помещен ответ на вопрос читателя из Вологодской области («Путевка по соцстраху»).

ПАРТИЙНАЯ ЖИЗНЬ: СТИЛЬ РАБОТЫ

Идейная закалка специалиста

Особая роль в каждом трудовом коллективе принадлежит командирам производства: специалистам, инженерно-техническим работникам. У нас на Монзенском домостроительном комбинате их насчитывается 239 человек. Это большая сила. Среди ИТР около 60 коммунистов, более 40— комсомольцев.

На заседаниях парткома, собраниях партийных организаций стало правилом обсуждение вопросов формирования идейной зрелости и воспитания ответственности специалистов, общественного актива за порученное дело, выполнение партийных и общественных поручений. Систематически заслушиваются отчеты ответственных работников, начальников цехов и смен о состоянии, формах и методах воспитательной работы, об укреплении дисциплины в коллективах, о выполнении требований партийного Устава и должностных обязанностей. Так, в текущем году на парткоме уже рассматривался вопрос «О работе партийной организации и администрации цеха древесностружечных плит по повышению роли инженерно-технических работников в идейно-политическом воспитании членов коллектива, усилении организованности и дисциплины». Заметим, что цех ДСП — самое крупное наше подразделение. Здесь специалистов больше, чем в любом другом цехе предприятия. Затем, в апреле, на открытом партсобрании обсуждался вопрос «О вкладе инженерно-технических работников управления в выполнение производственной программы и принятых на 1984 год обязательств».

На заседаниях парткома и партийных собраниях в прошлом году и в первые месяцы текущего года отчитывались начальники отделов Б. Л. Липатов и К. В. Тараторин — о выполнении постановлений предыдущих собраний и руководстве отделами, главный технолог, пропагандист Н. В. Хохлова — об общественно-политической практике слушателей в системе партучебы, начальник отдела Л. Н. Великжанина — о повышении эффективности бригадной формы организации труда, начальник отдела В. И. Тараторин — о работе отдела по сокращению простоев подвижного состава.

Партком принимает участие в подборе людей для создания резерва руководящих кадров комбината с последующим их выдвижением. В коллективе стало правилом: еще до того, как человеку оказывают доверие, выдвигая на руководящую должность, к нему присматриваются, взыскательно оценивают его политические, деловые, моральные качества. Многие из этих товарищей проходят собеседования в парткоме.

Действенной формой партийного контроля и стимулирования идейно-политического и профессионального роста наших специалистов является их общественно-политическая аттестация, которая проводится раз в три года. В 1983 году ее прошли на нашем предприятии 223 человека. В парткоме с аттестуемыми проводятся собеседования, которые используются для целенаправленной индивидуальной работы с командирами производства.

Партком и администрация комбината высоко оценивают роль марксистско-ленинского образования и экономической учебы для идейной закалки, воспитания кадров. 214 специалистов комбината охвачены различными формами учебы, а еще 29 — сами являются пропагандистами, а следовательно, учатся на соответствующих курсах и семинарах.

Следует подчеркнуть: наши пропагандисты — все до одного работники комбината и, конечно же, многие из них специалисты — члены партии с высшим образованием, с широким кругозором и эрудицией. Именно на таких пропагандистов опирается партком, наш кабинет политпросвещения на общественных началах, организуя учебу на предприятии. Многие из них имеют большой стаж пропагандистской работы.

В коллективе комбината постоянно совершенствуются формы социалистического соревнования. Под девизами «Честь и слава — по труду», «Ни одного отстающего рядом» участвуют в трудовом соперничестве 1840 человек, в том числе 290 инженерно-технических работников. Массовым стало движение за коммунистическое отношение к труду. В коллективе сейчас работают 555 ударников коммунистического труда, 695 человек соревнуются за это почетное звание. Ряд производственных подразделений комбината борется за звание «Коллектив коммунистического труда».

Соревнование—живое творчество масс, но его нужно направлять, руководить им. Очень важно помогать соревнующимся преодолевать трудности, обеспечивать инженерную поддержку в выполнении принятых ими обязательств. Часто требуется помощь и в том, чтобы подсчитать резервы для принятия новых рубежей участниками трудового соперничества. Короче говоря, роль специалистов и здесь велика. У нас они правильно воспринимают требования, которые к ним предъявляются, что, конечно, поднимает и эффективность социалистического соревнования.

Важно и то, что к инженерно-техническим работникам предъявляются единые требования как со стороны парткома, так и со стороны администрации. Особое значение при этом придается личным творческим планам, которые имеют у нас практически все специалисты предприятия. Это — программа работы, конкретных действий специалиста по всем направлениям. Здесь и организация производства, и внедрение более прогрессивных технологических процессов, и участие в воспитательной и общественной работе, и совершенствование профессиональных и политических знаний. Выполнение этих планов находится под контролем общественных организаций комбината.

Забота, внимание, требовательность, которые проявляют по отношению к специалистам партком и администрация, приносят свои плоды. Подавляющее большинство из них пользуются заслуженным авторитетом и уважением. Активная жизненная позиция абсолютного большинства специалистов способствует тому, что в социалистическом соревновании родственных предприятий Монзенский домостроительный комбинат неоднократно занимал призовые места. Он награждался переходящими Красными знаменами, заносился на областную доску Почета, был участником ВДНХ.

Успешно работает наш коллектив и в нынешнем, четвертом году пятилетки.

Идейная закалка специалистов и общественного актива — важная, сложная работа, и партийная организация уделяет ей немало внимания. Вместе с тем, конечно, имеются и недостатки, упущения. Например, мы еще не добились, чтобы инженерно-технические работники, все без исключения и на равном уровне, сочетали выполнение своих должностных обязанностей с общественной деятельностью. До сих пор отдельные товарищи считают, что их дело — план, а воспитанием людей должен заниматься кто-то другой. Такие настроения некоторых руководителей, конечно же, мешают изжить нарушения трудовой дисциплины. В 1983 году было совершено 724 человеко-дней прогулов. Встречаются среди нарушителей трудовой дисциплины и специалисты. Такие случаи единичны, но они свидетельствуют о пробелах в работе парткома с кадрами.

Рассматривая вопрос «О работе парткома Монзенского ДСК по усилению идейно-политической закалки специалистов, общественного актива», бюро Грязовецкого райкома партии указало нам и на другие серьезные недостатки. В коллективе не проводятся идеологические планерки при директоре комбината, не работает совет мастеров, есть недочеты в деятельности совета по экономическому образованию, начальники цехов и смен, бригадиры оказывают недостаточно влияния на работу экономических школ. Были и другие замечания.

Наша партийная организация ведет работу по выполнению постановления бюро райкома. Проведено, например, общее партийное собрание, намечены меры, рассчитанные на исправление недостатков в работе, на повышение роли специалистов во всех сферах жизни коллектива, на всех участках производства.

Н. СКУДНОВ,
секретарь парткома Монзенского ДСК.

40 ЛЕТ ПОБЕДЫ

С материнской заботой

Вернувшись с фронта по инвалидности, я был назначен заведующим Белозерским районным отделом народного образования. Поэтому в те тяжелые военные годы мне удалось познакомиться со многими замечательными людьми, взявшими на себя заботу о детях, оставшихся без родителей, и поднимавших, растивших малышей как родных. Об одном таком человеке хотелось бы рассказать.

Помню, в райисполком пригласили учительницу Полину Васильевну Михайлову и предложили возглавить открывающийся инициативный Бечевинский детский дом.

— Да какой же из меня директор? — испугалась она.

Но подумав и взвесив свои силы, согласилась. В военные годы все несли тяжелую, порой непосильную ношу.

Что и говорить, растить осиротевших детей дело нелёгкое. Нынче Полина Васильевна вспоминает то время, как тяжелый сон. Не хватало питания, одежды и многого другого, что просто необходимо малышам. Поэтому директору самой приходилось недоедать и недосыпать, чтобы только ребятишки были сыты, обуты, одеты и согреты. Бессчетное количество раз Полина Васильевна ездила по району, чтобы достать ребятам необходимое.

В один из зимних вечеров Полина Васильевна допоздна задержалась на колхозном собрании, где решался вопрос о помощи детскому дому. Когда вышла на улицу, ее едва не свалил с ног ветер. Кое-как преодолев шесть километров дороги, открыла дверь детдома и сразу же беспокойно спросила встретившую ее няню: «Ну как, все хорошо?».

— Все в порядке,— ответила та.— И, качая вслед головой, добавила: «Кто тебя научил так любить детей?».

Невдомек было няне, что вся жизнь и, конечно, война учили П. В. Михайлову проявлять материнскую заботу о детях.

У директора не было рабочего дня от и до. Однажды ночью в дверь комнаты, где жила Полина Васильевна, постучали.

— Полина Васильевна! Полина Васильевна! — торопливо звал голос.

— Что? Что случилось?

— Таня заболела, плохо ей.

У девочки лихорадочным блеском горели глаза. Полина Васильевна присела на краешек детской кроватки. Положила девочке руку на лоб.

— Потерпи, дочка... Сейчас поможем...

А девочка тяжело, прерывисто дышала, жарко шептала: «Ты не уйдешь, мама?».

До утра у постели больной находились директор с медицинским работником. А когда рассвет уже пробивался через окно, девочке стало полегче.

— Вы, Полина Васильевна, словно о родной дочке беспокоитесь. Не хватит надолго вас так. Ведь их не одна, не две... — говорили ей.

— Идет война, дети остались без родителей, и мы малышам их должны заменить,— тихо отвечала она.

Н. ВИНОГРАДОВ,
ветеран войны и труда.
г. Белозерск.

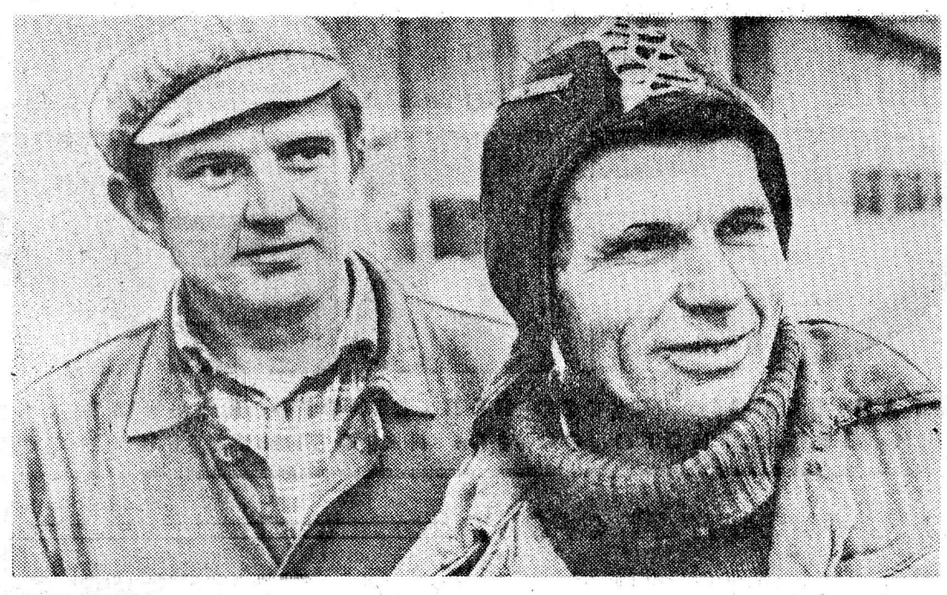

В совхозе «Север» Тотемского района идет строительство животноводческой фермы для откорма крупного рогатого скота. На этом объекте хорошо работает бригада плотников А. Г. Головина из Тотемской МПМК объединения «Облмежколхозстрой». Коллектив систематически выполняет нормы на 125 процентов.

НА СНИМКЕ: члены бригады А. И. Малышев и В. Г. Коптяев.

Фото А. ЖИДКОВА.

СОРЕВНОВАНИЕ СМЕЖНИКОВ

На принципах делового содружества

Началу этому соревнованию было положено в 1971 году. Идею подали и обосновали руководители Череповецкого металлургического комбината (в то время — завода). Понятно, почему именно они. Ведь конечный результат труда шахтеров, горняков, железнодорожников, конечный продукт — металл. Его плановое количество можно произвести при условии, если в плановых объемах завод будет обеспечен сырьем. И тут нередко случались неувязки. То воркутинцы вдруг резко сократят отгрузку угля, то в поставках железорудного концентрата начинаются неровности. А в накладе — металлурги. Не раз дело доходило до разбирательства в арбитраже. Но что толку в штрафах, в этом перекладывании денег из одного отраслевого кармана в другой?

Еще сложнее — обосновать социалистические обязательства на год. Свои внутренние резервы металлургам известны, здесь все можно рассчитать. Но опять же: сверхплановое производство продукции должно быть непременно обеспечено определенным сверхплановым поступлением угля, рудного концентрата, флюсов, металлолома. А где гарантия, что сверхплановое сырье поступит?

Напрашивался вывод: такую гарантию можно получить лишь договорным путем.

И вот тринадцать лет назад представители шести предприятий промышленности и транспорта подписали первый договор о социалистическом соревновании. Это были Череповецкий металлургический завод, трест «Воркутауголь», Ковдорский и Оленегорский горно-обогатительные комбинаты, Северная и Октябрьская железные дороги. Позднее в его орбиту вошли Пикалевское объединение «Глинозем» и Ленинградское объединение «Вторчермет» — крупнейший поставщик металлолома для Северной Магнитки.

Смысл межотраслевого соревнования «уголь — руда — металл — транспорт» заключался в том, чтобы предприятия-смежники создавали друг другу наиболее благоприятные условия для работы. Разумеется, при этом учитывалась степень межотраслевой зависимости предприятий. Скажем, у шахтеров Воркуты нет такой зависимости от горняков обоих комбинатов Кольского полуострова, зато прямая — от железнодорожников. Кстати, в непосредственную зависимость от железных дорог подпали абсолютно все смежники, равно как и деятельность железных дорог во многом зависела от своевременной обработки вагонов на подъездных путях смежников. И, как уже говорилось, в исключительном положении были металлурги: на них работал весь сырьевой и транспортный конвейер.

Уже первые годы сотрудничества на договорной основе показали, что такая постановка дела обоюдно полезна. Каждый участник соревнования принимал обязательства по сверхплановому производству продукции, своевременной отгрузке и транспортировке. Намечались пути повышения качества угля и рудных концентратов. Улучшались информационные связи смежников. От взаимных претензий они переходили к взаимной помощи. Эти меры оговаривались и утверждались на совещаниях по подведению итогов соревнования, которые стали собираться регулярно, дважды в год.

Итог многолетнего сотрудничества смежников, если выразить его кратко, таков: шахтеры Воркуты существенно снизили зольность добываемого угля, улучшили его отгрузку по сортам и маркам, осуществили мероприятия по предотвращению потерь при перевозках; горняки Кольского полуострова добились стабильного содержания железа и влаги в рудном концентрате; ленинградцы — поставщики металлолома и флюсов — наладили обеспечение комбината сырьем в необходимых количествах; железнодорожники доставляют в Череповец маршруты с углем и концентратом, применяя прогрессивные методы формирования составов. А главный результат в том, что Череповецкий металлургический комбинат ежегодно выполняет и перевыполняет государственные планы по производству продукции, увеличивает объемы, улучшает качество.

Словом, межотраслевое соревнование себя оправдывает, цель достигнута. Однако и сегодня не все получается так, как требуют условия договора. Об этом и шел принципиальный разговор на последнем совещании представителей предприятий-смежников, участником которого был и автор этих заметок.

В целом все коллективы в нынешнем году набрали хороший трудовой ритм. Успешной работе смежников способствует ориентация на конкретный показатель: повысить производительность труда на один процент дополнительно к плану и на полпроцента снизить себестоимость продукции. Большой мобилизующей силой является сегодня и объявленная ударная вахта в честь 40-летия великой Победы и 50-летия стахановского движения. Тон в соревновании задают шахтеры Воркуты. За полугодие они дали стране сверх плана 475 тысяч тонн угля и 74,8 тысячи тонн угольного концентрата, снизили зольность коксующихся углей на 0,1 процента, отремонтировали 12000 вагонов. Сверхплановая продукция есть на счету горняков Ковдора и Оленегорска, объединений «Глинозем» и «Вторчермет». Коллектив Северной магистрали доставил из Воркуты в Череповец сверх плана 83,7 тысячи тонн коксующихся углей. Все это позволило череповецким металлургам выпустить сверх плана в первом полугодии 38,5 тысячи тонн чугуна, 76,9 тысячи тонн стали, 26,2 тысячи тонн готового проката, 27,5 тысячи тонн кокса. Выполняя свои договорные обязательства перед железнодорожниками, металлурги отремонтировали более 4600 вагонов.

И тем не менее результаты сотрудничества могли быть более весомыми. Что мешает работать лучше? Говорит заместитель директора Ковдорского комбината Ф. А. Бурцев:

— Наши склады железорудного концентрата переполнены. Октябрьская железная дорога дает вагонов меньше, чем требуется. Надо руководству дороги принять все меры, чтобы к концу года наши склады стали пустыми.

Представитель Октябрьской дороги В. М. Моряков, начальник оперативного отдела, не нашел что возразить. Отметил лишь, что на северном направлении увеличен вес поездов до восьми тысяч тонн. Это существенный резерв для увеличения перевозок. Но его «съедает» неритмичная подача составов и на станцию Ковдор, и на станцию Оленья.

Вообще надо отметить, что на ряде предприятий-смежников производственная обстановка в начале года складывалась не в лучшую сторону. В феврале допустили срыв отгрузки угля воркутинцы. Всем понятны трудные условия Заполярья, но ведь эти условия для шахтеров — постоянные, и любая критическая ситуация должна быть здесь предусмотрена и упреждена. В длительном прорыве оказался и Оленегорский комбинат. Говорит заместитель директора комбината В. Д. Васильев:

— Долгое время неудовлетворительно работал цех технологического транспорта. Дела поправились, когда внедрили здесь новую организацию труда. Создали укрупненные бригады, перевели их на хозрасчет, дали им право самоуправления, доверили подбор и расстановку кадров. Теперь коллектив цеха уверенно выполняет все показатели, не сбивает, как прежде, ритм работы комбината.

Все участники совещания сошлись в едином мнении, что, укрепляя собственные позиции, каждое предприятие способствует четкому действию межотраслевого конвейера «уголь — руда — металл — транспорт». Приводились примеры конкретной взаимопомощи. Вот один из них. Когда ковдорские горняки попросили череповецких металлургов помочь перекрыть склад готовой продукции, те не отказались. Ведь делалось это ради взаимной выгоды: улучшились условия хранения рудного концентрата, меньше стало страдать его качество.

И еще об одной важной стороне делового содружества. Если раньше, говорили участники совещания, привычными были телефонные дебаты по поводу взаимных претензий, то теперь любой телефонный звонок, любая просьба побуждают к немедленному содействию. Обязательными стали ежемесячные селекторные совещания членов координационного совета, куда входят ответственные руководители всех предприятий-смежников.

Сегодня соревнующиеся коллективы решают общие для всех отраслей и важные для каждого из них задачи. Прежде всего — обострилась борьба за повышение производительности труда сверх плана на один процент и снижение себестоимости продукции дополнительно на 0,5 процента. Эффективности межотраслевого сотрудничества все в большей мере способствует ударная вахта в честь 40-летия Победы советского народа в Великой Отечественной войне и 50-летия стахановского движения. Прочнее становятся взаимоотношения руководства Октябрьской железной дороги с горно-обогатительными комбинатами в деле обеспечения их подвижным составом. В октябре текущего года будет проведено специальное заседание координационного совета, на котором будут рассмотрены и утверждены мероприятия предприятий-смежников по обеспечению работы доменной печи № 5 в 1985 году.

Б. ЛАПИН.

«Красному Северу» отвечает:

Директор Грязовецкого авторемонтного завода Л. И. СМИРНОВ.

На заметку «ПОМЕХА — РАВНОДУШИЕ» («Красный Север», № 172), сообщаю, что в результате принятых мер план по выпуску товаров широкого потребления заводом выполняется. В настоящее время ведется подготовка производства к выпуску товаров массового потребления по плану 1985 года. Завод планирует освоить выпуск оборудования для технического обслуживания легковых автомобилей, производство канцелярских принадлежностей и некоторых видов других изделий для торговли.

ЖИВОТНОВОДСТВО — УДАРНЫЙ ФРОНТ

ОПЫТ УЧИТ

Несколько лет назад на фермах бабушкинского совхоза имени Беляева допускался отход сельскохозяйственных животных. Хозяйство несло большой ущерб от падежа молодняка. Не выполнялись социалистические обязательства по производству и продаже государству молока и мяса.

В текущем году дела в животноводстве резко улучшились. План по продаже государству мяса намечено выполнить к 7 ноября — к 67-й годовщине Великой Октябрьской социалистической революции, а молока — к 25 декабря и дать сверх плана не менее 300 центнеров продукции. По сравнению с тем же периодом 1983 года сократился отход телят в два с половиной раза и в настоящее время сохранность крупного рогатого скота к обороту стада составляет 99 процентов.

Улучшение дел в животноводстве обеспечено тем, что руководители и специалисты стали больше уделять внимания развитию отрасли. Ежегодно улучшается обеспеченность стад кормами и помещениями. Так, на предстоящую зимовку заготовка силоса и сенажа увеличена на 33 процента по сравнению с прошедшей зимовкой.

Проведена реконструкция старых телятников.

Это дало возможность выращивать телят по системе «Все свободно — все занято».

Высвобождено место для содержания сухостойных групп. Для растела коров оборудованы специальные секции-стойла, где новорожденные телята до пяти—семи дней содержатся на подсосе под коровами-матерями. Затем молодняк помещают в одну из секций профилактория. Перед постановкой телят секции подвергаются санитарной обработке: очищаются от грязи, моются, дезинфицируются, белятся. После чего четыре—пять дней просушиваются. В период массовых отелов эти сроки сокращаются. Чтобы облегчить труд животноводов и обеспечить хорошую уборку, индивидуальные клетки, где содержатся телята, приподняты от пола на высоту 25—30 сантиметров. Каждая из секций рассчитана на размещение шести—восьми телят одного возраста. Постоянно одна-две секции профилактория находятся на очистке, дезинфекции и просушке.

Через 15 дней телята из секционного отделения профилактория переводятся в групповые клетки. В качестве подстилки в клетках используется солома, которая в ненастные дни предварительно подсушивается. Для облучения, особенно слабых телят, применяется специальная установка ИКУФ, которая дает благоприятные для организма животных инфракрасные и ультрафиолетовые лучи. В холодное время года в телятниках работают калориферы, они подогревают воздух в помещении, что обеспечивает нормализацию микроклимата. В результате резко снизилась заболеваемость телят, особенно легочными болезнями.

Важным фактором обеспечения сбалансированного кормления маточного поголовья белком, витаминными компонентами и получения жизнеспособного молодняка является организованное на фермах дрожжевание кормов. Для этого в измельченную на установке ДКУ-1 до консистенции муки запаренную солому вносят дрожжевую закваску, приготовленную Тотемской ветлабораторией. Для приготовления дрожжей используется два—три литра закваски, 40—50 килограммов ржаной муки и 400 килограммов теплой воды. Приготовление дрожжевой опары длится 20—24 часа, затем она выливается в запарочный ящик, часть дрожжевой закваски — 35—40 литров остается для следующего дня. Одновременно в общий ящик вносятся осолоненные концентраты. Количество вносимых концентратов определяется рационом.

Готовая дрожжеванная смесь имеет приятный хлебный запах, жидкую консистенцию и охотно поедается коровами. Для облегчения труда животноводов дрожжеванная масса из кормокухни подается животным по шлангам в металлические тележки, в которых она развозится по кормушкам. Каждая корова получает десять литров смеси.

Большое значение в повышении сохранности животных имеет и то, что на летний период совхозные стада выводятся в лагеря, а помещения в течение лета хорошо просушиваются, подвергаются необходимому ремонту, дезинфицируются.

Ветеринарные специалисты хозяйства, руководимые опытным ветврачом В. С. Красиковой, бессменно работающей 20 лет в этом хозяйстве, своевременно проводят все ветеринарно-профилактические обработки скота. Ветспециалистами ведется также диспансеризация маточного поголовья. Для этого на каждой ферме подобрана определенная группа коров, которая подвергается регулярному клиническому осмотру и ежеквартальному лабораторному исследованию крови. По результатам исследований принимаются меры по сбалансированию рационов животных. При недостатке каротина зимой в рацион вводится хвоя и витаминно-травяная мука. Даются животным и витамины.

Следует подчеркнуть, что в обеспечении сохранности скота и увеличении производства продукции большую роль играет заботливое отношение к труду животноводов-ветеранов Н. В. Красиковой, Е. И. Крюковой, Н. И. Упадышевой и других.

И. МОРОЗОВ,
главный ветврач управления сельского хозяйства облисполкома;

Л. РЕЗАНОВ,
главный ветврач управления сельского хозяйства Бабушкинского райисполкома.

ПОСЛЕСЛОВИЕ К ОТВЕТУ

Главный инженер Вологодского филиала проектного института «ЯрославЦМПИ» А. Пронин в своей статье «На качество и заказчик влияет» («Красный Север» № 154) вскрыл те недостатки, которые проявляются в деловых связях между заказчиками и проектировщиками.

В ответе редакции начальник управления сельского хозяйства облисполкома В. А. Ардабьев сообщил, что материал обсужден. Критика признана обоснованной.

Для устранения недостатков управление рекомендовало в районных агропромышленных объединениях создать рабочие техсоветы, на которых специалисты заинтересованных служб рассматривали бы выдаваемые на проектирование задания. Предложено лиц, допускающих изменения рабочих чертежей в ходе строительства, привлекать к материальной и административной ответственности за некачественную выдачу исходных материалов на проектирование.

В целях дальнейшей индустриализации строительства отделам управления поручено определить перечень и набор предлагаемых к применению типовых проектов.

Решено провести техническую учебу со службами заказчика по линии объединенной дирекции строящихся животноводческих комплексов и межколхозного областного управления капитального строительства. Намечено усилить работу с генподрядными организациями по соблюдению сроков строительства, концентрации капитальных вложений, сокращению количества строек, своевременному представлению качественной проектно-сметной документации.

Меры, как видим, нацеленные на улучшение качества проектирования, заказчикам строительства сельскохозяйственных объектов намечены. Но реализация их, считает начальник отдела проектных работ и экспертизы укса управления сельского хозяйства облисполкома Н. Н. Сизов, зависит от совместных усилий всех участников строительства.

К примеру, во многих случаях заказчик вынужден изменять планы проектных работ. И причин тому немало. Вот одна из них. Сейчас повсюду отказываются от массового строительства секционных жилых домов и переходят к усадебной застройке сел с набором надворных хозяйственных помещений. Естественно, что это потребовало корректировки проектов планировок центральных усадеб хозяйств.

Работники животноводства внедрили поточно - цеховую структуру, и это тоже сразу вынудило вносить изменения в проектно-сметную документацию строящихся ферм.

Частая отмена действующих типовых проектов Госстроем СССР, внедрение полносборного строительства, маломощность ряда межколхозных строительных организаций — все это требует дополнительной работы над готовыми уже проектами.

Но зачастую прямой причиной корректировки разработанной проектно-сметной документации являются ошибки работников института «ЯрославЦМПИ». Так, на строительстве комплекса по откорму телят в колхозе «Дружба» Сямженского района, о котором упоминалось в статье А. Пронина, было предусмотрено убрать 50 тысяч кубометров грунта. Такой объем работ районной МПМК, при имеющихся ее мощностях, не под силу. Пришлось, следовательно, вносить изменения и в проектирование по очистке сточных вод, площадке компостирования навоза. Еще пример. В разработанной документации на строительство комплексов ремонтного молодняка на 3000 голов в помещениях карантина были запроектированы такие боксы, в которые телята вместиться не могли. В результате потребовалась корректировка рабочих чертежей и сметной части проекта. Примеров таких можно привести немало.

Управление сельского хозяйства облисполкома ожидает от Вологодского филиала института «ЯрославЦМПИ», учитывая, что там сосредоточены опытные специалисты, качественных проектов, рациональных совместных решений по всем другим проблемным вопросам.

ДРУЖБА

ЕЖЕМЕСЯЧНЫЙ ВЫПУСК ПРАВЛЕНИЯ ВОЛОГОДСКОГО ОТДЕЛЕНИЯ ОБЩЕСТВА СОВЕТСКО-ВЕНГЕРСКОЙ ДРУЖБЫ И РЕДАКЦИИ ГАЗЕТЫ «КРАСНЫЙ СЕВЕР» № 53

КОНТАКТЫ

СВЯЗИ КРЕПНУТ

Череповецкое производственное объединение «Аммофос» с 1979 года — коллективный член Общества советско-венгерской дружбы. Побратимом предприятия стал Тисайский химический комбинат в городе Ленинвароше, делегация которого в марте того же года посетила объединение. Был подписан договор о дружбе и сотрудничестве коллективов предприятий. В сентябре 1979 года делегация объединения «Аммофос», возглавляемая секретарем парткома, находилась на Тисайском химкомбинате. Представители предприятий наметили программу развития дружественных связей.

В июле 1980 года объединение принимало делегацию Тисайского комбината, которая ознакомилась с цехами и производствами, организацией труда, быта и отдыха трудящихся «Аммофоса», с деятельностью партийного и профсоюзного комитетов. Была выработана программа дальнейшего сотрудничества родственных предприятий. Она предусматривала обмен рабочими делегациями, более глубокое ознакомление с технологическими процессами, организацией ремонтных работ. С этой целью представители объединения в составе пяти человек (три технолога и один слесарь КИП и автоматики — под руководством председателя завкома профсоюза) в сентябре 1980 года в течение двадцати дней детально знакомились с технологией производства, организацией ремонтных работ, условиями труда и быта венгерских коллег. В ноябре 1980 года профсоюзная делегация Тисайского комбината ознакомилась с деятельностью служб главного механика, энергетика, прибориста, побывала на рабочих местах в цехах и производствах «Аммофоса».

В связи с истечением срока действия договора в 1982 году делегация производственного объединения «Аммофос», возглавляемая его директором, находясь в Ленинвароше, подписала новый договор между Череповецким производственным объединением «Аммофос» и Тисайским химическим комбинатом на три года.

В августе 1983 года при посещении Череповца делегацией Тисайского химического комбината была проанализирована работа по выполнению договора, состоялся широкий обмен опытом партийной, профсоюзной, комсомольской работы, встречи с трудовыми коллективами. Руководство объединения познакомило венгерских товарищей с ходом реализации социальной программы предприятия, были показаны памятные места Вологодской области, Череповца. Результатом этой встречи явилось подписание протокола, согласно которому намечена поездка делегации производственного объединения «Аммофос» в Ленинварош для разработки дальнейшей программы углубления сотрудничества предприятий-побратимов. Предполагается обмен спортивными и женскими делегациями.

В июле 1984 года делегация женщин-активисток профсоюза с Тисайского химического комбината была гостями коллектива объединения «Аммофос».

Дружеские связи продолжают расширяться и углубляться.

(По материалам череповецкой газеты «Химик»).

СССР НА ЯРМАРКЕ В ДАМАСКЕ

В эти дни в Дамаске по-летнему нещадно печет солнце. Кажется, даже городская зелень, припудренная белесой пылью, изнемогает от жары.

Но, несмотря на зной, жизнь в городе не замирает ни на минуту. Шум улиц, до предела запруженных гудящими автомобилями и автобусами, перекрывают транслируемые с минаретов песнопения муэдзинов, напоминая о часе полуденного намаза. Мальчишки-разносчики с проворностью рыб снуют сквозь уличную толпу, держа на головах подносы, уставленные чашками и сладостями. У расторопных зазывал бойко идет торговля прохладительными напитками и освежающими плодами кактуса опунции.

Многолюдно и на открывшейся в сирийской столице ежегодной международной ярмарке. В тридцать первый раз в гостеприимном Дамаске, как бы оправдывая его древнюю славу центра мировой торговли, развеваются флаги десятков государств, приславших образцы своих товаров на большой и взыскательный смотр. В нынешней ярмарке принимают участие 35 стран на уровне национальных павильонов и 19 представлены отдельными фирмами. Наша страна — постоянный участник дамасской ярмарки.

Павильон СССР — один из самых крупных и, можно без преувеличения сказать, самый посещаемый.

Здесь представлено более 1700 экспонатов, начиная от мощных токарно-фрезерных станков, тракторов и хлопкосеялок вплоть до точной оптики и искусственного хрусталика глаза.

Особый интерес у посетителей вызывают разделы, рассказывающие о претворении в жизнь реформы общеобразовательной и профессионально-технической школы в СССР, о системе народного здравоохранения.

Об экспортных возможностях советской экономики яркое представление дают разнообразные экспонаты внешнеторговых объединений. Ведь Советский Союз — один из ведущих торговых партнеров Сирийской Арабской Республики. Около 80 процентов советского экспорта в САР приходится в настоящее время на машины и оборудование. Прекрасно зарекомендовали себя, по общему мнению местных специалистов, советские пассажирские самолеты, тепловозы, грузовые автомобили, тракторы, станки. Огромное значение для экономики Сирии имеют поставляемые Советским Союзом трубы, прокат черных металлов и другие промышленные товары. В свою очередь СССР — один из основных покупателей товаров национального экспорта Сирии — хлопка, шерсти, тканей, кожи и с недавнего времени нефти.

Разделы всесоюзных объединений Государственного комитета СССР по внешним экономическим связям рисуют широкую панораму сотрудничества СССР с Сирией, охватывающего все ведущие отрасли народного хозяйства САР. Достаточно сказать, что сегодня около одной трети электроэнергии в Сирии вырабатывает построенная при содействии СССР Евфратская ГЭС.

При помощи Советского Союза здесь создана нефтедобывающая промышленность, ведется большое ирригационное строительство и освоение новых земель, строительство железных дорог и линий электропередачи.

Посетители подолгу задерживаются у стендов, знакомящих их с деятельностью Совета Экономической Взаимопомощи.

Как было отмечено на состоявшейся на ярмарке пресс-конференции торговых представителей стран — членов СЭВ, товарооборот между этими странами и САР составляет около одной четверти стоимости всего товарооборота Сирии. Экономическое сотрудничество стран социалистического содружества с Сирией направлено прежде всего на развитие ключевых отраслей сирийской экономики—энергетики, транспорта, связи, водного и сельского хозяйства. Оно способствует укреплению государственного сектора. А всего при участии стран — членов СЭВ в Сирии введено в эксплуатацию более 200 предприятий и еще около 50 строится. Недаром в своей речи на открытии ярмарки министр экономики и внешней торговли САР Селим Ясим одним из непременных условий успешного решения экономических проблем, стоящих перед Сирией, назвал развитие экономических и торговых отношений с социалистическими странами.

Ярмарка — это место деловых встреч, переговоров, заключения торговых контрактов. И дамасская ярмарка тому подтверждение. Первый же день работы советского павильона ознаменовался подписанием крупного контракта внешнеторговым объединением «Экспортлес» с сирийской государственной организацией «Мааден» на продажу Сирии 30 тысяч кубических метров пиломатериалов на сумму свыше 3,7 миллиона рублей.

— Заключение контракта на поставку русского леса, равно как и другие соглашения, — сказал на церемонии подписания генеральный директор «Мааден» Мухамед аль Мухамид, — свидетельствует о понимании советскими друзьями нужд и проблем сирийской экономики, о желании советской стороны расширять и углублять сферу экономического и торгового сотрудничества с Сирией. Нет сомнения в том, что сложившиеся между нашими странами отношения дружбы и взаимопонимания будут неуклонно развиваться и впредь в интересах мира и прогресса.

Достижения Советского Союза в различных областях науки и техники, его социально-экономические успехи, советская миролюбивая внешняя политика, неизменные усилия, направленные на достижение всеобъемлющего и справедливого урегулирования на Ближнем Востоке, — все это снискало нашей стране высокий авторитет среди самых широких слоев населения Сирии.

Об интересе сирийцев к Советской стране говорит постоянная очередь у входа в павильон СССР, об их симпатии и уважении к советским людям красноречиво свидетельствуют многочисленные восторженные записи в книге отзывов. Вот одна из них.

«Когда 40 лет назад Советская Армия добивала фашистского зверя, Сирия обретала жизнь суверенного государства. Наши страны установили дипломатические отношения и с тех пор четыре десятилетия идут рука об руку в общей борьбе за торжество мира, добра и справедливости на земле. Мы благодарны советскому народу, что он неизменно поддерживает нас в борьбе с силами империализма и сионизма. История и правда на нашей стороне, и мы победим, чего бы ни стоила нам эта победа».

Геннадий СЕМИН, спец. корр. АПН.

В обстановке непримиримых противоречий

ЛЮКСЕМБУРГ. (ТАСС). Здесь проходит серия совещаний министров стран — членов Европейского экономического сообщества. К министрам сельского хозяйства, экономики и финансов присоединились министры иностранных дел «десятки». Цель совещаний — попытаться еще раз преодолеть разногласия относительно бюджета сообщества, грозящие вылиться в острый конфликт внутри «Общего рынка».

Среди главных пунктов повестки дня — выработка проекта бюджета на 1985 год, а также вопрос о выделении дополнительных средств для финансирования бюджета на текущий год. Комиссия европейских сообществ (КЕС) уже предупредила, что если эта проблема не будет решена, к концу октября казна ЕЭС опустеет. Тем не менее переговоры уже несколько месяцев наталкиваются на неуступчивость Лондона, требующего резкого сокращения ряда бюджетных статей, а также выплаты компенсации за свой финансовый взнос, который правительство тори считает завышенным. Все попытки примирить интересы Великобритании и ее континентальных партнеров до сих пор заканчивались провалом. Противоречия между ними оказались настолько глубоки, что не возымела действия даже угроза КЕС обратиться в суд европейских сообществ, если совет министров ЕЭС не урегулирует эту проблему, чреватую для «Общего рынка» самыми серьезными последствиями.

Министрам иностранных дел предстоит также обсудить положение на зашедших в тупик переговорах о приеме в ЕЭС Испании и Португалии. Ряд стран, в частности Греция и Италия, выражают опасения, что это породит серьезные трудности на сельскохозяйственных рынках «десятки». Со своей стороны, Испания и Португалия расценивают как ущемляющие их интересы и неприемлемые некоторые условия, касающиеся приспособления их экономики к требованиям «Общего рынка».

За достойную встречу

Социалистическое соревнование за достойную встречу предстоящего XIII съезда ВСРП и 40-й годовщины освобождения Венгрии от фашизма получает все больший размах в городах и селах республики.

Почин трудовых коллективов страны подхвачен и предприятиями Надьканижи, рассказал в беседе с корреспондентом ТАСС первый секретарь горкома Бела Шаламон. Заводы и фабрики города выпускают различное промышленное оборудование, осветительную аппаратуру, товары широкого потребления. Важным пунктом юбилейных трудовых обязательств является своевременное и качественное выполнение экспортных поставок. Только в социалистические страны предприятия Надьканижи отправят в текущем году товары на сумму 320 млн. форинтов. Две трети этих поставок приходится на долю Советского Союза.

Зашумят зеленые дубравы

Добиться, чтобы на каждую тысячу жителей приходилось по три гектара зеленых насаждений — такую задачу поставили перед собой работники лесных хозяйств Венгрии. В соответствии с программой озеленения страны на период до 2000 года, только в ходе текущей пятилетки (1981 — 1985 гг.) молодые леса поднимутся на территории в 30 тыс. гектаров.

Важное место в работе по сохранению природных богатств в ВНР отводится созданию заповедных зон. Сейчас в республике существует более 300 заповедников и заказников. Некоторые из них начинаются прямо у городских и сельских окраин, густым зеленым кольцом ограждая жилые массивы от шума и дыма близлежащих промышленных предприятий.

В реализацию этих задач все энергичнее включаются широкие слои населения страны. Ежегодно они выполняют работы по озеленению промышленных районов, очистке лесных зон от сушняка и мусора на общую сумму свыше полутора миллиардов форинтов.

Без отходов

Производство может быть безотходным. Это доказали венгерские специалисты из «Темафорга».

В городах Мохач и Кунсентмиклош начали работать два завода по переработке отходов текстильной промышленности, которые раньше имели «постоянную прописку» на свалке. На Мохачском заводе предприятия ежегодно будут получать дополнительно более 3 тыс. тонн изделий из сырья, переработка которого ранее считалась невозможной или нецелесообразной. Реконструкция завода в Кунсентмиклоше практически в четыре раза увеличила его мощности по переработке промышленных отходов. Особенно важно то, что из текстильных отходов здесь будут выпускаться полуфабрикаты, которые найдут применение в самых различных отраслях народного хозяйства.

В настоящее время в Венгрии полным ходом идет осуществление правительственной программы по рациональному использованию промышленных отходов. Генеральная реконструкция двух крупных предприятий «Темафорга» стала одним из важных ее этапов.

(ТАСС).

Северная Венгрия, область Бач-Кишкун, г. Калоча. Сорок три венгерских и зарубежных коллектива приняли участие в проводившемся здесь недавно восьмом фольклорном фестивале народов, проживающих в долине Дуная. В фестивале принимали участие коллективы и из других районов мира. В частности, большой популярностью пользовался народный коллектив из Архангельска.

На снимке: советский коллектив представляет свое творчество. **Фото МТИ—АПН.**

К 40-летию ОСВОБОЖДЕНИЯ ВЕНГРИИ ОТ ФАШИСТСКИХ ЗАХВАТЧИКОВ

1. НАЧАЛО

«Севернее и северо-западнее румынского города Арод наши войска перешли румыно-венгерскую границу и, сломив сопротивление немецко-венгерских войск, овладели на территории Венгрии городом и крупной железнодорожной станцией **Дьюла**, городом и железнодорожным узлом **Кетедьхаза**, городом и железнодорожным узлом **Мако**, городом **Баттоня**, а также с боями заняли более 100 других населенных пунктов, в числе которых крупные населенные пункты Угра, Жадань, Гест, Дьюлавари, Елек, Надь-Камараш, Надь-Алмаш, Кевермеш, Домбиратош, Кунагота, Мадьярбанхедьеш, Вегедь-Хаза, Мезехедьешь, Питварош, Чанадпалота, Киральхедьеш, Анатфалво».

(Из сообщения Советского Информбюро. Оперативная сводка за 6 октября 1944 года).

Это — первая сводка Совинформбюро о боевых действиях наших войск по освобождению Венгрии от фашистских захватчиков (началось оно ранее, 23 сентября 1944 года).

Сводка отмечала начало Дебреценской наступательной операции войск 2-го Украинского фронта, проведенной 6—28 октября 1944 года на территории Венгрии и Румынии. Проходила она следующим образом.

Наступление началось 6 октября короткой, но мощной артиллерийской и авиационной подготовкой. 53-я армия и конно-механизированная группа генерала Плиева уже в первый день прорвали главную полосу обороны и к исходу третьего дня наступления продвинулись до 100 км на север. Действия 6-й гвардейской танковой армии, усиленной стрелковым корпусом, оказались менее успешными. Ей не удалось с ходу овладеть г. Орадя. Для содействия ей были привлечены главные силы группы генерала Плиева, которая нанесла удар на Орадя с северо-запада. В результате этого маневра 12 октября город был освобожден.

К этому же времени войска 2-го Украинского фронта разгромили противника на дебреценском и сегедском направлениях, очистили венгерское левобережье Тисы к югу от Дебрецена, освободили г. Сегед, а на правом крыле овладели г. Клуж. Продвигаясь в направлении Сату-Маре, Чоп, они содействовали наступлению войск 4-го Украинского фронта в Карпатах. Большую помощь наступавшим оказывала авиация. Развивая наступление, войска фронта 20 октября овладели Дебреценом.

22 октября конно-механизированная группа генерала Плиева, в которую были переданы и соединения конно-механизированной группы генерала Горшкова, овладела г. Ньиредьхаза, а передовыми частями вышла на р. Тису, перерезав путь отхода клужско-сегедской группировки противника (1-я и 2-я венгерские и 8-я немецкая армии). Чтобы избежать окружения, противник предпринял силами трех армий и одного танкового корпусов контрудар по флангам конно-механизированной группы и перерезал ее коммуникации южнее Ньиредьхазы. После тяжелых пятидневных боев советские войска 27 октября оставили г. Ньиредьхаза и соединились с основными силами фронта. К концу октября войска фронта правым крылом охватили противника в районе Ньиредьхазы, в центре вышли к р. Тисе и овладели плацдармом на ее правом берегу, а армиями левого крыла продвинулись в междуречье Тисы и Дуная к Будапешту. 28 октября фронту была поставлена задача на подготовку Будапештской операции.

В ходе 23-дневного наступления войска 2-го Украинского фронта нанесли тяжелое поражение группе армий «Юг», продвинулись на правом крыле на 230—275 км, в центре и на левом крыле — на 130—150 км и создали выгодные условия для разгрома противника в районе Будапешта. Важнейшим итогом Дебреценской операции явилось освобождение от немецко-фашистских оккупантов почти всего левобережья Тисы (29 процентов территории и около 25 процентов населения Венгрии) и Северной Трансильвании.

Выход советских войск на Средне-Дунайскую низменность и овладение Дебреценом оказали большое влияние на политическую обстановку в Венгрии, усилив антифашистское движение.

За боевые отличия и героизм личного состава при освобождении г. Дебрецена 24 частям и соединениям были присвоены наименования Дебреценских, 13—Сегедских, 10—Клужских.

В последующем в Дебрецене состоялась 1-я сессия Временного национального собрания, положившая начало образованию центральных органов рождавшейся народно-демократической Венгрии.

РЕКОМЕНДУЕМ ПРОЧИТАТЬ

ЖУРНАЛ «ВЕНГЕРСКИЕ НОВОСТИ» №№ 6 и 7, 1984 г.

Шестой номер журнала открывается редакционной статьей «Полная тождественность взглядов», посвященной официальному дружественному визиту в Венгерскую Народную Республику члена Политбюро ЦК КПСС, первого заместителя Председателя Совета Министров СССР, министра иностранных дел СССР А. А. Громыко и состоявшемуся в Будапеште заседанию Комитета министров иностранных дел государств — участников Варшавского Договора.

Вопросам сельскохозяйственного производства и пищевой промышленности посвящены материалы «Машины для продовольственного комплекса» и «В центре круга». О новых формах учебной работы с учащимися рассказывает корреспонденция «Вычислительная машина — педагог». В этом же номере журнала представлены фотоснимки Яноша Рейсманна (1905—1976), сделанные им в Советском Союзе в тридцатые годы, рассказывается о мастерице пряничных дел Шандорне Вереш, о создателе змеев Иштване Бодонки. Опубликована новелла Эрнё Сепа (1884—1953) «Заячья лапа».

Седьмой номер журнала открывается редакционной статьей «С большей эффективностью и ответственностью», в которой идет речь о дальнейшем совершенствовании системы управления народным хозяйством. Этой же теме посвящена корреспонденция «Плоды реорганизации». В репортаже «Энтузиасты своего дела» рассказывается о людях химико-фармацевтического завода «Алкалоида» и их делах. «В «шарошпатакском стиле» — корреспонденция о работах архитектора Имре Маковеца.

В этом же номере напечатан репортаж «Будни кукольного театра», помещена серия фотоснимков Имре Бенкё. Здесь же — новелла «Взломщик» Габора Года.

В №№ 6 и 7 журнала опубликованы статьи «Русская литература в Венгрии». В том и другом номерах — многообразная информация.

КОРОТКО

● БУДАПЕШТ. Знаменательный юбилей празднует сегодня город Сольнок, крупный промышленный центр и транспортный узел Венгрии. Ровно 40 лет назад части Советской Армии в ходе успешных боевых операций в центральной части страны изгнали фашистских захватчиков из этого древнего города на Тисе.

За годы народной власти Сольнок неузнаваемо изменился. На месте старых построек выросли современные многоэтажные здания. Нынешний год тоже отмечен для него важным событием. Завершена реконструкция местной фабрики по производству бумаги — одной из крупнейших в отрасли.

● НЬЮ-ЙОРК. Оценку Советским Союзом государственного терроризма как действий по насильственному изменению или подрыву общественного строя суверенных государств, дестабилизации и свержению их законных правительств можно полностью отнести к агрессивным акциям США в отношении нашей страны, заявил на состоявшейся в штаб-квартире ООН пресс-конференции координатор руководящего совета правительства Национального возрождения Никарагуа Даниэль Ортега. Вполне очевидно, что подрывные действия, которые США на протяжении длительного времени осуществляют против Никарагуа, противоречат международному праву. Поэтому их нельзя характеризовать иначе как террористические, подчеркнул Даниэль Ортега.

● ВАШИНГТОН. Администрация Рейгана «ведет безжалостное наступление на социальные программы для престарелых американцев», говорится в распространенном здесь докладе «Невыполненные обещания: положение престарелых в период пребывания у власти администрации Рейгана».

Доклад, подготовленный массовой и авторитетной общественной организацией Национальный совет престарелых граждан совместно с американской федерацией служащих штатов, округов и муниципалитетов, звучит обвинительным приговором пагубной политике, обрекшей миллионы пожилых граждан США на положение изгоев.

● ТОКИО. Антивоенная демонстрация состоялась в одном из крупнейших промышленных центров Японии городе Осака. В ней приняли участие активистки массовой демократической женской организации ассоциации женщин новой Японии, представители общественности. «Нет, американским ядерным крылатым ракетам «Томагавк» в Японии!», «Детям и матерям не нужно ядерное оружие!», скандировали участники демонстрации.

(ТАСС, 3 октября).

МИР СЕГОДНЯ
на зарубежных меридианах

ЗАМЕТКИ ПОЛИТИЧЕСКОГО ОБОЗРЕВАТЕЛЯ

СОВРЕМЕННЫЕ ВАРВАРЫ И ФАРИСЕИ

Президент США высказал недавно намерение сделать наконец-то свою страну участником Международной конвенции о предотвращении преступления геноцида и наказания за него, за которую она голосовала в 1948 году вместе со всеми другими членами ООН, но до сих пор так и не ратифицировала.

Сенатская комиссия по иностранным делам конгресса США, судя по последним сообщениям, вроде бы намерена поддержать инициативу президента. Неизвестно, однако, когда она примет решение и каким оно будет. Дело в том, что вопрос этот за последние 15 лет четырежды поднимался в конгрессе, но конвенция, как видим, не ратифицирована. Весьма вероятно, что и на этот раз все останется по-прежнему. Зачем же нужно было г-ну Р. Рейгану именно сейчас вспоминать о конвенции?

То, что мы называем сегодня геноцидом, пришло из древности, когда орды кочующих варваров истребляли поголовно жителей завоеванных ими земель. Уже в новое время были колониальные войны с трагическим исходом для многих народов Южной Америки, Африки и Азии. Было «освобождение» территории США от ее исконных обитателей под лозунгом «хороший индеец — только мертвый индеец».

После 2-й мировой войны стало известно, что лишь в специальных лагерях смерти гитлеровцы уничтожили 8 миллионов жителей оккупированных ими стран, отбирая жертвы прежде всего по национальному признаку.

И потому вполне логично, что уже на первой своей Генеральной Ассамблее Организация Объединенных Наций объявила геноцид попранием международного права. А чтобы такое не повторилось никогда, она и приняла двумя годами позднее вышеназванную конвенцию.

В ней геноцидом называются действия, направленные на уничтожение — полностью или частично — какой-либо национальной, этнической, расовой или религиозной группы. В том числе и предумышленным созданием для нее жизненных условий, рассчитанных на ее вымирание. А наказанию за геноцид, согласно конвенции, должны подвергаться как совершающие это преступление, так и те, кто соучаствует в нем или подстрекает к нему.

В этом свете многое в деяниях прежних и нынешних властей США оказывается весьма уязвимым. В Вашингтоне опасаются, как писала 14 сентября газета «Нью-Йорк таймс», что конвенция «может стать предлогом для иностранного вмешательства во внутренние дела США».

Разговор о вмешательстве — это, конечно, преувеличение. Но вот ответить на вопрос, почему в США некоторые индейские племена и другие нацменьшинства всем созданным для них властями жизненным укладом подводятся все ближе к грани полного исчезновения, Вашингтону пришлось бы, возьми он на себя обязательства, которые конвенция возлагает на присоединившиеся к ней государства.

Сложнее было бы творцам американской политики отмахиваться и от широкого осуждения в мире того, что творят некоторые союзники США. Ведь участь миллионов палестинцев и африканцев ЮАР и Намибии на совести не только израильских «ястребов» и южноафриканских расистов, но и тех, кто сотрудничает с насильниками и убийцами, снабжает их оружием, поддерживает экономически и берет под защиту перед судом мирового сообщества.

Два года назад отряды убийц методично и хладнокровно в течение нескольких дней уничтожали сотни палестинских арабов в ливанских лагерях для беженцев Сабра и Шатила. Установлено, что Вашингтон знал о готовящемся преступлении, но не сделал ничего, чтобы предотвратить или прекратить его.

В Кампучии за три с немногим года правления полпотовского режима было зверски убито почти три с половиной миллиона людей. А сегодня Вашингтон включил в число своих друзей тех, кто организовал и направлял эту чудовищную бойню, отстаивает их «право» представлять истерзанный ими народ в ООН, хотел бы вернуть им власть над этим народом.

Так что мотивов, удерживающих Вашингтон от ратификации конвенции о геноциде, достаточно. Но поговорить о ней там, видимо, сочли необходимым. Та же «Нью-Йорк таймс» в номере от 20 сентября прямо увязала выступление президента Рейгана в поддержку конвенции с «попытками кандидатов на президентских выборах» привлечь на свою сторону избирателей.

С учетом этого не придется удивляться, если и в пятый раз все закончится бесплодными разговорами, и США будут продолжать считать себя не несущими никакой ответственности за избавление человечества от современного варварства. По крайней мере, до следующей избирательной кампании, когда фарисейство вновь займет одно из главных мест в политическом багаже соискателей президентского кресла.

Ю. КУРИЦЫН. (АПН).

НОВОСТИ • СОБЫТИЯ • ФАКТЫ

РАБОТА ВОЗОБНОВИЛАСЬ

После летних каникул возобновилась кружковая работа в Вологодском городском Доме пионеров и школьников.

Как обычно, в сентябре, отдохнувшие и подросшие за лето ребята вновь принялись за свои любимые занятия в разнообразных кружках. Дело по душе выбрали и новички, впервые перешагнувшие порог Дома пионеров и школьников. Их ждал здесь широкий выбор на любой вкус — участие в танцевальном, шахматном, акробатическом кружках, занятия радиоспортом, авиамоделизмом. После перерыва здесь вновь открылся клуб интернациональной дружбы, а пионерские дружины и отряды послали своих представителей в школу барабанщиков.

Н. ЛЕМЕХОВА.

СЛЕТ ОХОТНИКОВ

был организован Вытегорской организацией общества охотников и рыболовов, охотинспекцией и заготконторой райпотребсоюза.

Много ценных трофеев добывается ежегодно в вытегорских лесах. Значительную долю пушнины сдают охотники-любители, которые съехались в райцентр в канун открытия сезона охоты на пушного зверя. Здесь они получили консультации специалистов, охотников-профессионалов, новички изучили приемы первичной выделки шкурок.

А. ИВАНОВ.

РИСУНОК ДЛЯ ОБОЕВ

Впервые в стране работники Вологодской обойной фабрики занялись внедрением в производство полиуретановых печатных форм.

В настоящее время на всех аналогичных предприятиях применяются латунные валы с выгравированным на них рисунком. Гравировка производится вручную и занимает иногда четыре месяца. Синтетические валы позволяют сократить ручной труд и внести большее разнообразие в рисунок обоев.

А. НИКОЛАЕВ.

СЕЛЬСКИМ КИНОЗРИТЕЛЯМ

Хороший подарок получили любители кино из деревни Сычево Устюженского района — в сельском клубе смонтирована новая, современная киноустановка.

Подходит к концу сезон уборки урожая, а значит и в клубе по вечерам станет больше народа. Работники районной киносети планируют показывать здесь новые, качественные и в техническом, и в художественном отношении киноленты, не опасаясь их обрывов и порчи, что нередко случалось раньше. Отдельно составлена программа демонстрации детских кинофильмов.

Л. НУЖИНА.

ЗАЛОЖЕН ПАРК

В торжественной обстановке в центральной части Харовска заложен парк ветеранов Великой Отечественной войны.

В честь этого события у бюста Героя Советского Союза В. Прокатова, где вскоре зазеленеют первые деревца будущего парка, состоялся митинг, на котором была принята резолюция — принять участие в создании парка каждому харовчанину.

С. ЯКОВЛЕВА.

НОВЫЕ КНИГИ

Он был другом Маркса

«Его биография заслуживает специального изучения. Ведь исследование освободительного движения России совершенно немыслимо без всестороннего раскрытия места и роли таких выдающихся революционеров, каким был Г. А. Лопатин». Так определил главную идею недавно вышедшей в издательстве «Мысль» книги «Первый русский переводчик «Капитала» ее автор, кандидат исторических наук О. А. Сайкин. Эпиграфом к книге стали два высказывания Карла Маркса о ее герое, выдающемся русском революционере Германе Александровиче Лопатине:

«Очень ясная, критическая голова, веселый характер, терпелив и вынослив, как русский крестьянин...» «Немногих людей я так люблю и уважаю, как его».

Имея характер научного исследования, книга рассчитана в то же время на широкий круг читателей, интересующихся историей революционного движения. В ней говорится о деятельности Г. А. Лопатина — члена Генерального Совета I Интернационала, о его попытке освободить Н. Г. Чернышевского из сибирской ссылки, о более чем двадцатилетней жизни Г. А. Лопатина в казематах Петропавловской и Шлиссельбургской крепостей. Вологжанам будет особенно интересно найти в ней страницы, связанные с нашим краем.

Впервые герой книги оказался в нашем городе в январе 1870 года, когда организовал побег находившегося в ссылке в Кадникове крупного революционного деятеля и публициста П. Л. Лаврова. Автор пишет далее о первой встрече Лопатина с К. Марксом в Лондоне. «Зашла речь и о В. В. Берви-Флеровском, с книгой которого «Положение рабочего класса в России» Маркс был уже знаком». Книга эта была написана автором, известным русским социологом, в основном во время его вологодской ссылки в 1866—1869 годах, отчасти на вологодском материале. Вскоре после этой встречи Лопатин взялся за перевод «Капитала». «Все переговоры с Марксом, — писал об этом Лопатин, — касательно перевода на русский язык первого тома «Капитала» вел... я, вследствие личного знакомства с автором, превратившегося потом в тесную дружбу». Эта дружба продолжалась до самой смерти Маркса.

После одного из арестов в 1882 году Лопатин оказался в ссылке в Вологде. Мемориальная доска на доме № 14 по Советскому проспекту напоминает прохожему о том, что Лопатин участвовал в проходивших здесь в 1882—1883 годах собраниях кружка революционных народников. В расположенном рядом Доме-музее М. И. Ульяновой хранится первое русское издание «Капитала» К. Маркса в переводе Г. А. Лопатина, документы и материалы о его революционной деятельности.

О. А. Сайкин пишет о революционизирующем влиянии Лопатина на молодежь города, приводит убедительные документальные свидетельства. Эта деятельность вызывала беспокойство у властей, которые намеревались подвергнуть революционера новым репрессиям. Но в феврале 1883 года Лопатину удалось скрыться из Вологды и затем нелегально покинуть Россию. Начался новый этап его жизни, работа по восстановлению революционного подполья в России. Автор прослеживает, как до конца жизни Лопатин остается верен идеалам революции, борьбе за народное счастье.

Еще одним достоинством книги является то, что она хорошо иллюстрирована многочисленными фотографиями революционных деятелей, друзей и близких Г. А. Лопатина, видами мест, где проходила его революционная деятельность. Среди иллюстраций и фотографии Вологды в 60—70-х годах XIX века из фондов областного музея.

Л. ПАНОВ,
старший научный сотрудник Дома-музея М. И. Ульяновой.

КИНОСТУДИИ — ДЕСЯТЬ ЛЕТ

Новый фильм «Я буду помнить» детская киностудия «Романтики» при Дворце культуры Сокольского ЦБК посвящает десятилетнему юбилею своего самодеятельного коллектива, который будет отмечен в октябре. Эта новая звуковая лента расскажет зрителю о вологодской деревне, ее людях, красоте северной земли.

Это не единственная работа любительской студии, которую увидят зрители в дни празднования юбилея. Ребята покажут игровые фильмы, ленты, снятые в многочисленных походах по родному краю.

Короткометражных кинокартин, созданных студийцами, сокольчане ждут с большим нетерпением. Им хорошо знакомо творчество М. Ларионова, А. Свечинова, М. Корнилова, А. Савина и других юных кинолюбителей. Произведения детской киностудии высоко отмечены специалистами на ряде республиканских и всесоюзных конкурсов. Вот и в этом году подборка кинофильмов сокольской киностудии «Романтики» удостоена первого приза всесоюзного фестиваля детских любительских фильмов, который состоялся в Тбилиси.

Интересной жизнью живут юные кинолюбители Сокола. Вместе с руководителем своей киностудии Юрием Дмитриевичем Половниковым они путешествуют по области, ездят в гости к своим друзьям — членам детских киностудий страны. Нынче побывали они в Москве — в детской киностудии «Аистята», ездили в Таллин к ребятам из студии «Мини-Анима».

Но, пожалуй, самыми памятными были для ребят из Сокола встречи с профессиональными кинематографистами. Студийцев пригласили на киностудию детских и юношеских художественных фильмов имени Горького. Они посетили съемочные павильоны, встретились с ведущими мастерами советского кино, познакомились с работой различных служб одной из самых крупных киностудий мира. Побывали сокольчане и в редакции газеты «Пионерская правда», где рассказали журналистам о своем творчестве, родном городе бумажников, о том, как пишут они его кинолетопись. Об этом узнали потом все читатели «Пионерской правды».

На праздник десятилетия киностудии приедет в Сокол много гостей. Всех их ждут большая насыщенная программа, которую готовят сейчас члены детской киностудии, памятные сувенирные медали, экскурсии по городу и многое другое. В эти же дни во Дворце культуры Сокольского ЦБК пройдет и областной фестиваль детских любительских кинофильмов. Он станет для студии «Романтики» еще одним экзаменом. Ведь фильмы, которые покажут на нем юбиляры, подготовлены ими для Всесоюзного кинофестиваля детских любительских фильмов во Владимире.

В. НИКИТИН.

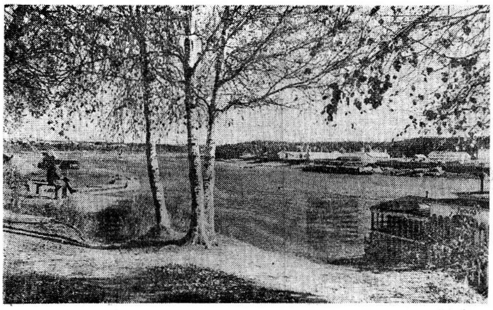

РЕКА СУХОНА В РАЙОНЕ ТОТЬМЫ. Фото А. Жидкова.

● РАССКАЗЫВАЕМ О СПОРТСМЕНАХ

ПОРА ЗРЕЛОСТИ

Не за горами зима. И представители зимних видов спорта начали уже к ней готовиться. В том числе и мастер спорта Александр Плотников — один из сильнейших спортсменов нашей области, в последние годы успешно выступающий на самых различных соревнованиях. О нем сегодня наш рассказ.

На одной из стен в квартире Александра Плотникова разместилась коллекция наград. Есть здесь и алые ленты чемпиона, блестящие медали, жетоны, дипломы...

Заметив, что мой любопытный взгляд остановился на больших настольных часах, пояснил:

— Получил за победу на чемпионате Ленинградской области. Тяжелая была гонка.

Он задумался. Видно, вспомнил затяжные подъемы и крутые спуски кавголовской лыжни, которые ему тогда пришлось преодолеть. А сколько их пройдено на тренировках...

Свой путь в большой спорт Александр начал в деревне Куревино Никольского района, раскинувшейся среди лесов и холмов вдоль берега реки Юг. Здесь он впервые встал на лыжи и познал нелегкий деревенский труд, что одно от другого неотделимо. Умение косить, колоть дрова, хорошо ходить на лыжах для сельского жителя чаще всего продиктовано жизненной необходимостью. Вот и для Александра преодоление пятикилометрового пути от дома до Дуниловской восьмилетней школы, где он учился, стало первым этапом в спортивной биографии. И кто знает, что бы ждало его после окончания школы, если бы уже будучи восьмиклассником, не поддался на уговоры и не вышел на свой первый в жизни старт районных соревнований. И вопреки поговорке: «Первый блин — комом» стал победителем на пятикилометровой дистанции и в эстафете.

— Но началом серьезных занятий лыжным спортом считаю годы учебы в Кадниковском сельскохозяйственном техникуме, — говорит Александр. — И в основном благодаря бывшему нашему руководителю физического воспитания Николаю Анатольевичу Лужаеву.

Николай Анатольевич — активный пропагандист лыжного спорта, добрый и отзывчивый человек—сразу разглядел в застенчивом первокурснике задатки хорошего спортсмена и сумел их развить.

Еще учащимся Плотников был неоднократным победителем районных и областных соревнований на первенствах ДСО «Урожай», вошел в состав сборной команды совета. Первый серьезный экзамен держал в Онеге на первенстве Северо-Западной зоны РСФСР. И сдал его на «отлично», поднявшись на высшую ступеньку пьедестала почета.

Получив диплом агронома, ушел в армию. Через год службы товарищи по сборной команде Ленинградского военного округа поздравили вологжанина с победой на первенстве сухопутных войск Вооруженных Сил СССР. За годы службы возмужал, окреп, стабилизировались результаты. Обратил на себя внимание тренеров. Правда, после армии, несмотря на различные предложения, вернулся домой.

Взлет Плотникова, если так можно выразиться, начался в 1982 году. В январе в городе Ворохте Украинской ССР выполнил норматив мастера спорта СССР, а уже через несколько месяцев Александру не было равных ни на первенстве Центрального совета ДСО «Урожай», ни на кубковых соревнованиях общества. На последних, кстати, он уверенно победил сразу на двух дистанциях 10 и 15 километров. Вошел в состав сборной команды общества. В том же году произошел и обидный срыв. По неопытности не попал на Спартакиаду народов СССР. На отборочных соревнованиях в середине одной из гонок тренеры передали, что он выигрывает, и вот здесь чувство удали побороло здравый смысл — увеличил скорость и за несколько километров до финиша силы покинули его. В итоге оказался не только за чертой призеров, но и выбыл из числа участников состязания.

— Тогда же меня постигла еще одна неудача,— вспоминает Александр. — В Череповце на марафонской гонке, которую я выигрывал, за три километра до финиша сломалось крепление. На финише был лишь третьим.

Как говорят, на ошибках учатся. Вот и он учился у ведущих лыжников страны, приобретал опыт. Среди тех, с кого берет пример, олимпийский чемпион Николай Бажуков. Почему именно он? Может, потому, что внешне они чем-то похожи — коренастые, крепко сбитые, да и по характеру — трудолюбивые молчуны. Такие в трудную минуту не подведут. Плотников уже не раз доказывал это, завоевывая почетное право всегда первым начинать борьбу в эстафетных гонках. Не исключением был и прошлогодний чемпионат общества в Свердловске, где он внес значительный вклад в победу нашей эстафетной дружины.

Если говорить о прошлогоднем сезоне, то можно сказать, что он у Александра был наиболее насыщенным. Участие в международных соревнованиях «Кавголовские игры» и «Праздник Севера». Победа в Ухте на первенстве ВЦСПС на дистанции тридцать километров и в эстафете. Удачные выступления на первенство области. И, наконец, участие в Красногорской гонке и чемпионате Советского Союза.

— Самый большой успех никольского лыжника — это прежде всего признание земляков,— говорит председатель областного совета ДСО «Урожай» В. А. Мешалов.— По итогам конкурса «Лучший спортсмен года» он по праву занял четвертое место среди ведущих спортсменов области.

А. ЛИТВИНЮК,
преподаватель Вологодского кооперативного техникума.

НАЕДИНЕ С ПРИРОДОЙ

Мораль—за читателем

В красивом и уютном пригородном перелеске, что близ поселка кирпичного завода, растет куча хлама.

Она существует уже лет пять. По многим приметам видно, что когда-то здесь была грибная поляна. И росли тут обязательно белые. А теперь? Только верные спутники боровиков белянки (грибницы у них всегда переплетаются своими нитями) да их же многими презираемые соседи-мухоморы.

Начало куче положил кто-то из шоферов. Послали его отвезти на приемный пункт металлолом, а он взял да и свернул в ближний лесок и поднял кузов самосвала. Каких только нет тут железяк-деталей! Даже заводная ручка автомобиля. Умелый человек собрал бы, пожалуй, из этих «отходов» если не целый двигатель, то половину его — наверняка. И еще долго служил бы металл, когда-то превращенный рабочими руками в детали. Его давно можно было бы и переплавить. Но вот уже пятый год валяется он в рощице, заражает и отравляет ее ржавчиной и вонью смазочных материалов.

Почему и зачем сделал это шофер? Передергивает, когда пытаешься это представить.

Впрочем, он не одинок. Появлялись возле кучи десятки других людей. Главным образом это дачники вновь созданных здесь товариществ-кооперативов. Кто-то, проходя, глядит на кучу с горечью, другие — равнодушно, словно и не видят ничего, а третьи смекают: вот место, куда можно тайком подбросить собственного хламу. И подбрасывают.

Куча подрастает за счет стеклянных и жестяных банок, бутылок, обрезков оконного стекла, щепок, обрывков полиэтилена и т. д. Всего и не перечесть. И венчают ее теперь чьи-то пролежанные тюфяки.

Чем «обогатится» она в ближайшее время? Кто принесет ей свои новые дары? Чем эти «дароносители» лучше того шофера? Ответьте на эти вопросы сами.

Вот, скажет иной читатель, о какой мелочи вздумали рассуждать! Мало ли таких куч. А то и плохо, что случай этот не единичен. И не куча это, если разобраться по совести, а плевок в лицо природы, плевок в лицо земли, которая была и остается нам единственной для всех матерью. И если рассуждать дальше, то плевок в лицо другим людям, а в итоге — и самому себе.

Неужели поступать так кому-то приятно? В собственном доме он ведь не плюет. И словно бы забывает, что земля — это тоже его и всех нас общий дом.

Считаю полезным привести несколько строчек из стихов Алима Кешокова о матери-земле, который призывает каждого:

Защити ее и огради.
Мы явились
не из ниоткуда.
Вся земля нам мать,
от чьей груди
Мы еще не отняты покуда.
Ты — носитель и добра,
и зла,
Сам решить обязан
изначала:
Так ли жить, чтобы земля
цвела,
Или так, чтобы она увяла.

Из всего этого можно бы сделать вывод, так сказать, «вывести мораль». Но пусть это сделает читатель.

В. ВАНИН.

Спорт СПОРТ Спорт

ЧЕМПИОНАТ ЗАВЕРШЕН

Закончились игры чемпионата области по футболу среди коллективов физкультуры первой группы.

В этих соревнованиях приняли участие представители девяти клубов.

Среди мужских команд, как и ожидалось, победителем стал череповецкий «Металлург». Весь турнир он прошел без поражений, имея лишь один ничейный результат.

Вторую строчку в турнирной таблице заняли футболисты череповецкого «Химика», на третьем месте — «Сухона» из Сокола. Далее места соответственно распределились так: «Локомотив» из Вологды, череповецкий «Строитель», динамовцы из Вологды, «Искра», «Водник» и на последнем месте футболисты сокольского «Спартака».

Подведены итоги и в клубном зачете по результатам выступления футболистов трех возрастных групп.

Череповецкий «Металлург» и «Сухона» набрали одинаковое количество очков, но, согласно положению о соревнованиях, первое место присуждено «Металлургу». Второе место заняли футболисты «Сухоны» из Сокола, а третье — «Локомотива».

Четвертое место у череповецкого «Строителя», пятое — у «Динамо», шестыми стали футболисты череповецкого «Химика». Замыкают таблицу «Искра», «Водник» и «Спартак» из Сокола.

З. СМОРГОНСКИЙ,
главный судья соревнований.

НА ПЕРВЕНСТВО «УРОЖАЯ»

Завершился клубный чемпионат областного совета ДСО «Урожай» среди сельских футбольных клубов. Нынче в турнире участвовало восемь клубов.

Уверенно провели все игры чемпионата и заняли первое место по группе мужчин футболисты «Стекольщика», представляющие коллектив физкультуры Чагодощенского стекло-завода. Они добились побед над своими соперниками в шести матчах, а два завершили вничью.

Второе призовое место присуждено футболистам Вожегодского района, а впервые третье место заняла команда «Строитель» из поселка Сазоново Чагодощенского района.

Среди юношеских коллективов первенствовали юные спортсмены из Харовского района. Последующие призовые места заняли команды «Стекольщик» и колхоза «Россия» Сокольского района.

В клубном зачете первое место и переходящий приз завоевали футболисты клуба «Стекольщик» из Чагоды. На втором месте — футбольный клуб Харовского лесопромышленного комбината. Представители Вожегодского района замкнули тройку призеров чемпионата.

Н. КИРИЛЛОВ.

НА КОРТЕ—ГОРОДОШНИКИ

На городошном корте парка ВРЗ имени М. И. Калинина проведен розыгрыш кубка ветеранов города Вологды по городошному спорту.

Первое место заняла команда областного совета ФСО «Динамо», которой вручен переходящий кубок горспорткомитета, второе место завоевали городошники ДСО «Урожай», а третье — спортклуба «Искра».

В личном зачете сильнейшим стал Ю. П. Омеличев из ДСО «Урожай».

В. ПАХОЛКОВ.

ПРЕДЛАГАЕТ ХУДОЖЕСТВЕННАЯ ЛОТЕРЕЯ

В нашей стране проводятся различные лотереи: ДОСААФ, «Спортлото», книжная, денежно-вещевая, «Спринт». Популярной является и художественная лотерея — по ее выигрышам можно получить авторские оригинальные произведения изобразительного и декоративно-прикладного искусства. Так, например, жительница Вологды, нормировщица 23 ГПЗ Татьяна Сидорова выиграла картину «Весной на Волге» художника Э. Я. Выражковского.

Особенность художественной лотереи заключается и в том, что выигравший получает произведение, выполненное автором в единственном экземпляре. Кроме того, на счастливые билеты могут выпасть туристические путевки по Советскому Союзу и за границу.

В каждом выпуске Всесоюзной художественной лотереи продается 8 миллионов лотерейных билетов. В области в этом году их будет продаваться 15 тысяч.

Продажу билетов осуществляют Вологодские художественно-производственные мастерские Художественного фонда РСФСР, которые расположены в Вологде на улице М. Ульяновой, дом 37.

Б. ФУЗЕЕВ,
начальник отдела художественной лотереи Художественного фонда РСФСР.

Зам. редактора Г. А. АКИНЬХОВ.

ЦЕНТРАЛЬНЫЙ ЛЕКТОРИЙ

5 октября состоится открытие цикла «Идеологическая борьба и современность». Тема: «Особенности идеологической борьбы на современном этапе».

Лектор — кандидат философских наук **В. Г. Базалин**, г. Москва.

Начало в 16.15 в зале Центрального лектория (ул. М. Ульяновой, 9). Вход по билетам. Справки по телефону 2-95-35.

В ОБЩЕСТВЕННОЙ ПРИЕМНОЙ «КРАСНОГО СЕВЕРА»

В пятницу, 5 октября, в гор. Вологде в общественной приемной «Красного Севера» (ул. Челюскинцев, 3, комната 13, третий этаж) с 15 до 18 часов состоится очередной прием трудящихся.

Консультации по вопросам трудового, жилищного, гражданского, брачно-семейного и другим вопросам права дает председатель Советского райнарсуда г. Вологды **А. П. Жестоканов**.

КИНО

ИМЕНИ ЛЕНИНСКОГО КОМСОМОЛА — новый французский художественный фильм **«Я вышла замуж за тень»**. Сеансы: 9.30, 11.20, 13.10, 15, 16.50, 18.40, 20.30 (удл.).

«САЛЮТ» — новый цветной широкоэкранный художественный фильм **«Почти ровесники»**. Сеансы: 9.40, 11.30, 13.20, 15.10, 17, 18.40 (удл.), 21 час. ЗАЛ КИНОХРОНИКИ — новый цветной художественный фильм **«Короткие рукава»**. Сеансы: 10, 11.50, 13.30, 15.20. На сеансах в 17.20, 19.10, 21.10 — американский художественный фильм **«Крамер против Крамера»**.

«РОДИНА» — новый цветной широкоэкранный художественный фильм **«Преферанс по пятницам»**. Сеансы: 9.30, 11.20, 13.10, 15, 16.50, 18.40 (удл.), 21 час.

«СПУТНИК» — цветной художественный фильм **«Огарева, 6»**. Сеансы: 13, 15, 17, 19 (удл.), 21.10 (удл.).

«ОКТЯБРЬ» — новый цветной художественный фильм **«На арене — Лурих»**. Сеансы: 15, 17, 18.50 (удл.), 21.10. Для детей на сеансах в 11.30 и 13 часов — художественный фильм **«Руки вверх!»**.

ДВОРЕЦ КУЛЬТУРЫ ЖЕЛЕЗНОДОРОЖНИКОВ — художественный фильм **«Саламандра»**. Сеансы: 17, 19, 21 час.

Смотрите, слушайте

ТЕЛЕВИДЕНИЕ

ПЯТНИЦА, 5 ОКТЯБРЯ
ПЕРВАЯ ПРОГРАММА

8.00 — «Время». 8.35 — «Из жемчужин маковов» 9.10— «Петля Ориона». Художественный фильм. 10.35 — «Открытый урок». Документальный фильм. 14.50 — «Для советского человека». Документальные фильмы. 15.25 — Я. Сибелиус. Симфония № 4 ля-минор. 16.10 — «Ученые — агропромышленному комплексу Подмосковья». 16.40 — «Билет в один конец». Документальный фильм. (Англия). 17.15 — «В гостях у сказки». «Новые похождения Кота в сапогах». 18.45 — «Сегодня в мире». 19.00 —Чемпионат мира по шахматам. 19.05 — «Содружество». 19.45 — «Дневник директора школы». Художественный фильм. 21.00 — «Время». 21.35 — Премьера фильма-концерта «Сегодня — в студии». 22.25 — «Сегодня в мире». 22.40 — Чемпионат мира по шахматам. 22.55 — Чемпионат мира по акробатике.

ВТОРАЯ ПРОГРАММА

8.15 — «Город в двух частях света». Документальный фильм. 8.35, 9.35 — История. 4-й класс. 9.05, 12.40 — Английский язык. 1-й год обучения. 10.05 — Поэзия Сергея Орлова. 10.35, 11.40 — География. 5-й класс. 11.05— Астрономия. «Что мы знаем о Вселенной». 12.10—Общая биология. 9-й класс. 13.10 — В. П. Катаев. «Сын полка». 13.45 — «Чему и как учат в ПТУ». 14.15 —А. Н. Островский. «Бесприданница». 18.00 — Новости. 18.15 — Областное телевидение. «По земле Вологодской». Информационная программа. Документальный фильм. 19.00 — «Клуб путешественников». 20.00 — «Спокойной ночи, малыши!». 20.15 — Романсы М. И. Глинки. 20.30 — «Мы строим БАМ». 21.00 — «Время». 21.35 — Премьера пятисерийного художественного фильма «Длинная дорога». (ГДР). 5-я серия.

РАДИО

ПЕРЕДАЧИ ИЗ ВОЛОГДЫ

6.40—6.50 — Последние известия. 6.50—7.00 — Передача «К 40-летию Победы». 7.20—7.40 — Радиопрограмма «Служба 01». 8.25—8.30 — Обзор газет «Красный Север» и «Вологодский комсомолец». 8.30—8.45 — Передача из цикла «Сельские встречи». 8.45—9.00 — Объявления. 18.00—18.10 — Последние известия. 18.10—18.40 — Радиопрограмма «Сервис».

ВНИМАНИЮ АБОНЕНТОВ ВОЛОГОДСКОЙ ГОРОДСКОЙ ТЕЛЕФОННОЙ СЕТИ!

В связи с переходом на автоматизированную систему оплаты за услуги телефонной связи Вологодская объединенная городская и междугородная телефонная станция напоминает, что **плата за междугородные телефонные разговоры и абонементная плата за пользование городским телефоном должна вноситься по единой расчетной книжке в сберегательные кассы до 10 числа следующего месяца.**

Расчетные книжки можно получить по адресу: **г. Вологда, ул. Герцена, 41.**

По всем вопросам, касающимся оплаты, обращаться в абонементный отдел ВОГМТС или по телефонам: 2-55-89, 2-51-15, 2-90-19.

Вологодская объединенная городская и междугородная телефонная станция.

ЧЕРЕПОВЕЦКИЙ ГОСУДАРСТВЕННЫЙ ПЕДАГОГИЧЕСКИЙ ИНСТИТУТ имени А. В. Луначарского

объявляет прием на заочные курсы

по подготовке к вступительным экзаменам на дневное и заочное отделения института на факультеты: физико-математический, индустриально-педагогический, педагогики и методик начального обучения, филологический, дошкольного воспитания.

Для поступления на курсы необходимо подать заявление на имя ректора института с приложением копии документа об образовании, справки с места работы, квитанции о переводе денег на сумму 14 рублей. Деньги высылаются почтовым переводом в Череповецкое металлургическое отделение Госбанка на текущий счет № 14102.

Начало занятий 1 ноября.

Адрес института: 162600, г. Череповец, ул. Горького, 14.

АРХАНГЕЛЬСКИЙ ИНСТИТУТ ЛЕСА И ЛЕСОХИМИИ

ОБЪЯВЛЯЕТ КОНКУРС

на замещение вакантной должности **МЛАДШЕГО НАУЧНОГО СОТРУДНИКА по специальности лесоводство в Вологодской региональной лаборатории.**

Жилплощадь предоставляется в г. Вологде.

Срок подачи заявлений — месяц со дня опубликования.

Заявления и документы согласно положению о конкурсах направляются на имя директора института по адресу: 163062, г. Архангельск, ул. Никитова, 13, Архангельский институт леса и лесохимии.

ВОЛОГОДСКИЙ МОЛОЧНЫЙ ИНСТИТУТ

ОБЪЯВЛЯЕТ ПРИЕМ В АСПИРАНТУРУ

на очное и заочное обучение по специальностям:

технология молочных продуктов; механизация сельскохозяйственного производства; ветеринарная эпизоотология.

Вступительные экзамены проводятся с 12 ноября по 11 декабря. Документы принимаются до 1 ноября.

Обращаться в отдел науки института по адресу: 160901, г. Вологда, пос. Молочное. Справки по телефонам: 6-14-98, 6-13-06.

ВОЛОГОДСКИЙ ПОЧТАМТ

ПРИГЛАШАЕТ НА РАБОТУ:

ОПЕРАТОРОВ, ТЕЛЕГРАФИСТОВ и УЧЕНИКОВ по этим специальностям, ПОЧТАЛЬОНОВ по доставке корреспонденции и печати, ПОЧТАЛЬОНОВ по договорам, РАБОЧИХ на склад, СОПРОВОЖДАЮЩИХ почту.

Девушкам предоставляется общежитие. Детям принятых — места в детском саду.

Обращаться по адресу: ул. Пушкинская, 16.

ВНИМАНИЕ!

В связи с производством земляных работ 6 октября с 8 до 18 часов будет закрыт проезд автотранспорта по улице Дзержинского между домами №№ 8 и 9.

ПОГОДА

Сегодня днем, по сведениям Вологодской гидрометеообсерватории, по области ожидается переменная облачность, без осадков, ветер слабый. Температура воздуха 8—13, на западе до 18 градусов тепла. Ночью возможны заморозки.

Вологодский горздравотдел, горком профсоюза медицинских работников и городская санэпидстанция выражают глубокое соболезнование Смирнову Борису Васильевичу по поводу смерти его матери

СМИРНОВОЙ Александры Ивановны.

НАШ АДРЕС **Вологда-1, ул. Челюскинцев, 3**

Вход с улицы Октябрьской
ПОЧТОВЫЙ ИНДЕКС 160001.

ТЕЛЕФОНЫ: зам. редактора — 2-31-41, зам. редактора — 2-31-35, ответственный секретарь — 2-32-51, секретариат — 2-53-31, отделы: партийной жизни — 2-55-70, пропаганды марксизма-ленинизма — 2-01-72, промышленности и транспорта — 2-05-13, 2-10-62, строительства — 2-55-30, сельскохозяйственный — 2-04-85, советского строительства и быта — 2-03-37, культуры — 2-31-40, информации — 2-55-23, 2-31-42, писем трудящихся и работы с рабселькорами — 3-42-44, 2-00-32, приемная писем — 2-00-33, бухгалтерия — 2-55-40, прием объявлений — 2-04-61.

ГЕ—04468. Газета выходит 300 раз в году. Объем 2 п. л. Индекс 51080. Печать высокая. Тираж 108000. Зак. 7274.

Вологодская областная типография, 160001, г. Вологда, ул. Челюскинцев, 3.