ПРОЛЕТАРИИ ВСЕХ СТРАН, СОЕДИНЯЙТЕСЬ!

КРАСНЫЙ СЕВЕР

ГАЗЕТА ОСНОВАНА В МАЕ 1917 ГОДА
Выходит шесть раз в неделю

ОРГАН ВОЛОГОДСКОГО ОБЛАСТНОГО КОМИТЕТА КПСС И ОБЛАСТНОГО СОВЕТА НАРОДНЫХ ДЕПУТАТОВ

ЧЕТВЕРГ, 26 ИЮЛЯ 1984 года
№ 170 (20134)
Цена 3 коп.

ВСЕ, ЧТО ВЫРАЩЕНО,—УБРАТЬ И СОХРАНИТЬ!

Раздельным способом

● В колхозе «Шексна» Шекснинского района ячмень сорта «отра» сжат и обмолочен с 70 гектаров.

● Ток работает круглосуточно.

● Солома скирдуется вслед за комбайнами.

● Рабочим планом предусмотрено жатву хлебов провести за 16 дней и получить с каждого гектара не менее чем по 26 центнеров зерна.

● В хозяйстве продолжают заготовку кормов и в ближайшие дни приступят к тереблению льна.

—НЕ УСПЕЛИ завершить сенокос, как настала пора начинать новую, еще более ответственную страду— уборку урожая, — рассказывает председатель колхоза П. Ф. Коркин. — Из множества задач, которые приходится сейчас решать, стремимся выделить и не упустить из поля зрения наиболее главные. И одна из них—жатва хлебов...

Земледельцы «Шексны» первыми в районе вывели на поля косилки «Е-301» и начали уборку зерновых. И это не случайно. Здесь выращен хороший урожай ячменя, озимой ржи, овса, других культур. Главная цель, которую перед собой поставили колхозные механизаторы, — как можно быстрее завершить жатву хлебов, теребление долгунца, копку картофеля.

— Осмотрев поля и оценив обстановку, мы решили начать уборку зерновых несколько раньше обычных сроков, используя для этого раздельный способ, — говорит агроном М. И. Голыгина. — Механизаторы А. С. Веселов и Л. А. Сямичев за два дня косилками уложили в рядки ячмень на семидесяти гектарах. Через день в поле вывели комбайны с подборщиками. Получается неплохо. На ток поступает крупное, хорошо сформировавшееся зерно с влажностью не выше девятнадцати процентов.

Вместе со специалистом побывали у членов уборочного звена. Комбайнеры в тот день завершали подбор валков на семидесятигектарном поле у деревни Митенино. Четыре «Нивы» двигались одна за другой. После их прохода оставались лишь копны соломы и ни одного необмолоченного или утерянного колоска.

— Так и должно быть, — заметил во время перерыва звеньевой А. И. Лебедев.

Опыта работы ветерану войны и труда Александру Ивановичу Лебедеву не занимать. Нынче он встретил в поле тридцать вторую жатву.

— Год назад меня проводили на пенсию, — продолжил звеньевой, — однако без работы сидеть не могу, а в такую горячую пору тем более. Весной готовил поля под сев, а когда созрел урожай, то сел за штурвал «Нивы». Люблю выращивать и убирать хлеб. Почетна и благородна эта должность.

В годы Великой Отечественной войны А. И. Лебедев был пулеметчиком. В бою под Воронежем его тяжело ранило. Потребовалось много времени, прежде чем фронтовик вернулся в строй действующих. Победили молодость и любовь к жизни. Все последние годы Александр Иванович — в числе лучших механизаторов колхоза. В период каждой уборочной страды он намолачивал по 380—400 и более тонн зерна. Трудовой подвиг ветерана отмечен высокой наградой Родины — орденом Ленина.

Немало славных дел на счету комбайнеров И. И. Ботина, М. М. Белякова, А. И. Хлапова и других механизаторов. Они умело и настойчиво работают над повышением урожайности культур, применяя при этом передовые приемы и методы.

В выгодности раздельной жатвы хлебов в хозяйстве убедились давно. Возрастает производительность как уборочных агрегатов, так сушилок и сортировок. А главное, пожалуй, заключается в том, что раздельный способ позволяет более высокими темпами вести жатву и получать высококлассные семена. При этом улучшается и качество соломы. Просушенная в рядках, она лучше хранится, не портится в стогах и скирдах. Есть и другие преимущества.

— Пока убирали «отру» раздельно, на других полях ячмень дозрел до прямого комбайнирования, и технику направляем туда, — говорит М. И. Голыгина. — Раздельный способ планируем применить и на плантациях ржи. Действовать будем с учетом обстановки.

В «Шексне» действует единый уборочный комплекс, которым руководит главный агроном Г. Г. Южакова. В составе комплекса уборочно-транспортное звено с шестью комбайнами и четырьмя автомашинами, звено по сушке и подработке зерна, звено по уборке соломы, подъему зяби, техническому и бытовому обслуживанию. В ближайшие дни начнет действовать и льноуборочное звено, которому предстоит убрать долгунец с 240 гектаров. Зерновые на площади почти в шестьсот гектаров решено сжать за шестнадцать рабочих дней.

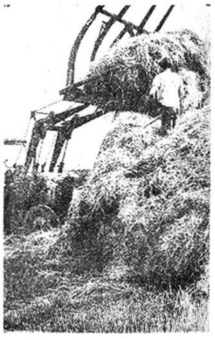

Намолоты радуют. Каждый гектар дает около 27 центнеров зерна, или несколько больше, чем предусмотрено планом. Хлеб непрерывным потоком поступает на сушку и сортировку. В этом большая заслуга водителей автомашин.

— Вчера перевез более сорока тонн ячменя, — сказал шофер А. В. Сиротин. —Работали от росы до росы. Чтобы избежать потерь урожая, кузова автомашин загерметизировали и нарастили. Уверен, что по нашей вине комбайны в поле простаивать не будут.

В ближайшее время колхоз приступит к доставке зерна на государственные хлебоприемные предприятия.

Заправка комбайнов горючим производится непосредственно в поле. Оперативно устраняются и поломки агрегатов. Горячие обеды участникам страды доставляют к месту работы по сниженным ценам.

В хозяйстве усилили темпы и на заготовке кормов, особенно грубых. Недалек тот день, когда будет выполнен план накопления сена.

В эти горячие дни механизаторы и полеводы колхоза трудятся под девизом «Все выращенное — убрать и сохранить!».

М. КУЛАКОВ,
наш корр.

На снимке: шофер А. В. Сиротин. агроном М. И. Голыгина с комбайнерами А. И. Лебедевым, А. И. Хлаповым, И. И. Ботиным и М. М. Беляковым; уборка соломы.

Фото А. ЖИДКОВА.

Ударный декадник на заготовке кормов

НА ЛУГАХ И ПОЛЯХ

Первая графа—районы: **вторая**—заготовлено сена; **третья** — заложено зеленой массы на силос; **четвертая** — заложено сенажа; **пятая** — приготовлено витаминно-травяной муки (в процентах к заданию) на 25 июля

Шекснинский	64	75	98	69
Верховажский	62	93	91	79
Вологодский	60	66	66	82
Череповецкий	60	65	69	67
Чагодощенский	58	84	95	67
У.-Кубинский	55	61	49	40
Междуреченский	54	68	71	89
Белозерский	52	88	70	79
Устюженский	52	84	52	61
Бабаевский	52	81	82	103
Тотемский	52	70	84	39
Кадуйский	51	98	41	58
Сокольский	51	77	83	69
Грязовецкий	49	79	85	116
Сямженский	48	79	54	67
Тарногский	47	96	72	99
Вашкинский	46	85	75	—
Кирилловский	46	69	95	85
Харовский	44	89	105	92
Нюксенский	43	84	85	96
Вытегорский	37	70	34	72
К.-Городецкий	36	82	91	79
Никольский	36	63	93	63
Бабушкинский	34	68	74	74
Вожегодский	33	83	91	70
Великоустюгский	33	80	49	76

Наметили новые рубежи

В хорошем ритме трудится коллектив Череповецкого сталепрокатного завода. За полугодие здесь реализовано сверхплановой продукции более чем на полтора миллиона рублей. Рост производства по сравнению с тем же периодом прошлого года составил пять процентов, производительности труда — 6,6 процента.

Тон в соревновании задают сотни сталепрокатчиков, овладевших передовыми методами обработки металла. Они есть в каждом цехе. Их отличает крепкая дисциплина, высокая сознательность, верность лучшим традициям рабочего класса.

Подготовка к славному юбилею Победы нашего народа в Великой Отечественной войне вызвала в цеховых коллективах новый трудовой подъем. Они встали на ударную вахту, посвященную этому знаменательному празднику, и приняли напряженные обязательства в честь 40-летия Победы. Коллектив сталепроволочного цеха № 1 решил к этой дате изготовить сверх плана 1800 тонн проволоки обыкновенного качества. Коллектив сталепроволочного цеха № 2 обязался выпустить дополнительно 750 тонн стальной проволоки. Крепежники второго цеха наметили отгрузить потребителям 780 сверхплановых тонн изделий.

Высокие личные рубежи наметили многие передовые производственники. Например, волочильщик проволоки В. Ф. Тулиголовец взялся выполнить к этой дате восемь годовых планов, волочильщики С. А. Сиротин и М. А. Шумчик — по семь с половиной, А. С. Кузьмин, А. А. Дурнов и Ц. К. Неркараряи—по семь, В. Н. Наумов, Н. В. Алюнов, А. В. Зырин, Б. А. Коротков и Г. С. Карпов — по шесть с половиной годовых планов. Значительное превышение личных пятилеток наметили многие ткачи и плетельщики цеха металлических сеток.

Л. БОРИСОВ.

НАВСТРЕЧУ ФЕСТИВАЛЮ

В областном комитете ВЛКСМ утвержден план подготовки комсомольцев и молодежи области к двенадцатому Всемирному фестивалю молодежи и студентов в Москве.

Одобрен почин молодых передовиков производства, решивших выполнить личные задания пятилетки к дню открытия фестиваля. Решено перечислить в фонд молодежного форума 170 тысяч рублей, заработанных на субботниках. Состоятся встречи с вологжанами — участниками всемирных фестивалей молодежи и студентов, объявлен конкурс студенческих работ по истории ВЛКСМ и международного молодежного движения. Праздники комсомольской и пионерской песни, выставки политического плаката, конкурсы сочинений учащихся общеобразовательных школ и профессионально - технических училищ — таковы предстоящие перед всемирным праздником молодежи дела юных вологжан.

М. ВОЕВОДИН.

С ОПЕРЕЖЕНИЕМ

Высокие производственные рубежи определил для себя коллектив Тотемского филиала объединения «Вологдахимлес». План в размере 425 тонн живицы лесохимики взялись выполнить досрочно и дать дополнительно пять тонн этого ценного сырья. С первых дней сезона на всех производственных и мастерских участках развернулось соревнование за досрочное выполнение принятых обязательств.

Лучших показателей добился Юзский производственный участок. С начала сезона добытчики участка уже взяли 534 центнера этого ценного сырья, на 35 центнеров больше задания. В графике ведет добычу лесного янтаря коллектив Нюксенского производственного участка. Среди мастерских участков на первом месте Аксеновский.

Слаженная работа добытчиков, высокая организованность и трудовая дисциплина, своевременные обходы, умелое использование техники позволили коллективу филиала вести промысел живицы со значительным опережением графика.

А. ПОПОВ.

Заявка бумажников

На головном предприятии объединения «Сокольбумпром» первым заступил на ударную трудовую вахту, посвященную 40-летию Победы, коллектив цеха твердых древесноволокнистых плит. А на Сухонском целлюлозно-бумажном заводе инициатором соревнования выступил коллектив спиртодрожжевого цеха. Его работники единодушно решили мобилизовать все резервы, чтобы уверенно выйти к новым рубежам. Намечено к 9 мая 1985 года произвести сверх плана 18 тонн кормовых дрожжей, 10 тонн литейных концентратов и 1000 декалитров спирта.

Инициатива передовиков распространяется на все подразделения объединения. Профсоюзный комитет разработал положение о социалистическом соревновании цехов, смен, бригад под девизом «40-летию Победы — 40 ударных недель». Итоги соревнования будут подводиться еженедельно.

Б. ЛУКЬЯНОВ.

Пятилетку—к Дню Победы

Бригада дорожных рабочих К. Г. Лобашевой из треста «Череповецспецстрой» решила к девятому мая будущего года выполнить планы и социалистические обязательства одиннадцатой пятилетки.

Этот передовой коллектив значительно перекрывает ежедневные задания, при этом качество работ у него всегда отличное.

Инициативу бригады по достойной встрече 40-летия Победы советского народа над фашистской Германией поддержали экипажи машинистов М. А. Серова, Н. П. Оболочкова и многие другие, решив к этой славной дате закончить планы и личные социалистические обязательства одиннадцатой пятилетки.

Н. НИКОЛАЕВ,
наш внешт. корр.

● ГОРОД — СЕЛУ

В ПОДШЕФНОМ СОВХОЗЕ

Коллективу передвижной мехколонны № 1392 треста «Вологдасельстрой» надо заготовить для подшефного совхоза «Минькино» сорок две тонны сена. Для того чтобы справиться с этим заданием в срок и наименьшими силами, были еще до сенокоса продуманы вопросы организации труда и быта.

Для работы в хозяйстве создали постоянную бригаду. В нее подобрали механизатора, выделили трактор, а необходимую уборочную технику дал совхоз.

Руководители позаботились о жилье, подобрали повара.

Члены бригады трудятся старательно, а к ним на помощь приезжают административно-управленческие работники и организуются массовые воскресники, в которых участвуют коллективы прорабских участков.

Все это, считает начальник отдела кадров треста К. Я. Громыко, позволяет коллективу мехколонны успешно справляться с доведенным заданием. Заготовлено, по предварительным данным, более тридцати пяти тонн кормов для общественного животноводства.

Коллектив мехколонны намерен в ближайшие дни выполнить доведенное задание по заготовке кормов. Но на этом шефская помощь не закончится. Впереди — уборка урожая.

В. ЛИПИН.

● ОПЫТ ЛУЧШИХ — В ПРАКТИКУ ХОЗЯЙСТВОВАНИЯ

СБЕРЕЖЕННЫЙ ЧАС

В текущем году в соответствии с планами на большинстве промышленных предприятий возросли объемы производства продукции. Вся она в положенные сроки должна быть доставлена потребителям. В связи с этим увеличилась нагрузка и на железную дорогу. Коллективы нашего отделения работают с большим напряжением. В последнее время улучшен ряд показателей. За полугодие план общей погрузки выполнен на 106,4 процента, по использованию вагона — на 100,4 процента. И все-таки железнодорожники пока не могут обеспечить вагонами перевозку всей выпускаемой продукции.

Где же вагоны? Стоят под выгрузкой. А она ведется предприятиями неудовлетворительно. За полугодие простой вагона под одной грузовой операцией завышен на один час. Большие потери времени допускают предприятия «Вологдасельхозхимии», областного управления сельского хозяйства, хлебоприемные и лесозаготовительные.

Почему вагоны стоят под выгрузкой дольше положенного? Причины для ряда предприятий одинаковые. Транспортные цехи в своем развитии отстали от основного производства. Медленно расширяются фронты выгрузки, не увеличиваются складские емкости, редко где внедряется механизация работ. Обычными стали ссылки на нехватку грузчиков, отсюда резкое снижение погрузки и выгрузки в выходные и праздничные дни. В плохом состоянии находятся подъездные пути, переезды, по этой причине имеют место случаи схода вагонов с рельсов, повреждения.

Необходимо коренным образом улучшить работу транспортных цехов на предприятиях, содержание подъездных путей. Дело в том, что в 1985—1986 годах планируется выход на сеть МПС вагонов повышенного габарита и грузоподъемности. В таких вагонах можно перевозить груз 80 и 120 тонн. В связи с этим многие предприятия могут оказаться не в состоянии принимать их на свои подъездные пути. Чтобы не случилось такого, надо уже сейчас принимать соответствующие меры.

Большие трудности возникают в осенне-зимний период при выгрузке смерзшегося груза. В Вологде, например, ни одно предприятие не имеет гаражей размораживания, хотя многие из них получают уголь, песок, щебень, гравий, нефтебитум.

Что, с нашей точки зрения, надо предпринять, чтобы не допускать простоев вагонов при погрузке и выгрузке? В первую очередь, наметить организационно-технические мероприятия по развитию транспортного хозяйства на предприятиях и без затяжек приступать к их реализации. Укомплектовать штаты грузчиков, обеспечить выгрузку вагонов более ритмично по часам суток (при необходимости — круглосуточную) и дням месяца (включая выходные и праздничные дни). Незамедлительно начать ремонт путевого хозяйства, чтобы своевременно подготовиться к работе в зимних условиях. Обеспечивать достоверную информацию о подходе грузов, что стало возможным с пуском вычислительной машины на станции Лоста.

И еще одно, на наш взгляд, очень важное дело могли бы сделать железнодорожники в содружестве с промышленными предприятиями. В настоящее время широкое распространение в области получила выдача свидетельств о готовности предприятий к работе в зимний период. Было бы целесообразно проводить такие же освидетельствования отдельно подъездных путей. Эту проверку и прием может выполнять комиссия в составе начальника железнодорожной станции, ревизора по подъездным путям, руководителя предприятия и представителя райисполкома. Выдача свидетельств должна производиться в официальном порядке. Такая постановка дела, думается, будет способствовать ритмичной, стабильной работе в трудные зимние месяцы тех предприятий, где допускаются наибольшие простои вагонов.

Словом, наше содружество надо крепить и совершенствовать. А за основу взять опыт москвичей, суть которого в том, что коллективы железнодорожного транспорта, предприятий и организаций Москвы и области решили сократить простой вагона под одной грузовой операцией на один час. Предприятия и станция Московской дороги заключили договоры трудового содружества, предусматривающие дальнейшее совершенствование единых технологических процессов, повышения уровня механизации погрузочно-разгрузочных операций, расширение грузовых фронтов, организацию круглосуточной обработки вагонов и ряд других мероприятий, способствующих сокращению простоя подвижного состава под грузовыми операциями.

Почин москвичей поддержали в Вологде коллективы ТЭЦ, нефтебазы, деревообрабатывающего комбината, 23 ГПЗ, «Мясомолмаша», трактороремонтного завода и некоторые другие. По договорам содружества с железнодорожниками в Череповце трудятся сегодня коллективы металлургического и фанерно-мебельного комбинатов, азотно-тукового завода и завода силикатного кирпича, в Грязовце — местного предприятия «Сельхозхимии». Всего один месяц — июнь — отработали они по методу москвичей, а результаты уже очевидны. Так, по станции Вологда-I простой вагона сократился на 2,88 часа вместо часа по договору, по станции Грязовец — на 2,26 часа, по управлению железнодорожного транспорта металлургического комбината — на 0,47 часа.

А если бы каждое предприятие области добилось сокращения простоя на час? Тогда ежесуточно для дополнительной погрузки в первом полугодии высвобождалось бы 3439 вагонов, за полугодие в целом — 625890 вагонов. В них можно погрузить дополнительно, переместить в области или вывезти за ее пределы 31,6 миллиона тонн народнохозяйственных грузов.

Вот он какой большой резерв — этот сбереженный час. И ценный почин надо распространить шире. К примеру вологжан и череповчан пора присоединиться предприятиям Шексны, Харовска, Сокола, Вожеги.

В. ГОРИЧЕВ,
заместитель начальника отдела движения Вологодского отделения Северной железной дороги.

● СЕЛЬСКИЙ АГИТАТОР

ЗАБОТЫ ОБЩИЕ

Недавно я поинтересовалась у доярок Киркинской фермы, как идут дела на пастьбе скота. Порадовалась, что теперь нет былых трудностей с содержанием коров на отгонном пастбище.

На ферме не было пастуха. О ненормальности такого положения вместе с доярками заявляла агитатор Т. В. Лукогорская. Партком обратился за помощью к коммунисту Н. В. Беляеву и не ошибся в нем. Выручил Николай Васильевич, пасет старательно.

На Киркинской ферме трудится комсомольско-молодежный коллектив. А агитатор-библиотекарь Татьяна Лукогорская — вожак бригадной комсомольской организации.

Старание молодых доярок, постоянное внимание агитатора, помощь парткома сказываются на показателях. За первое полугодие по сравнению с тем же периодом прошлого года на ферме достигнута самая высокая прибавка в надоях молока по колхозу — 276 килограммов. За июнь киркинские животноводы вышли победителями в социалистическом соревновании комсомольско-молодежных коллективов района. И сейчас они каждую пятидневку заканчивают с «плюсом».

Зоотехник-селекционер Л. В. Токаревская — агитатор на ферме Сорокино, где выращиваются ремонтный молодняк и племенные телки. Агитатор поддерживает у телятниц интерес к результатам труда на молочных фермах, на заготовке кормов. Животноводы обращаются к Лидии Васильевне со своими нуждами, когда долго не приходит автолавка или запаздывают с подвозом хлеба.

На всех фермах агитаторы своевременно обновляют наглядную агитацию, уделяя главное внимание оперативному освещению хода соревнования. Находят время побывать на отгонных пастбищах. В честь передовых ферм и доярок поднимаем флаг трудовой славы. Это их стараниями план производства молока за шесть месяцев перевыполнен колхозом на девять процентов.

Агитаторами в основном являются специалисты. Главный агроном В. С. Легких пришел к нам три года назад после окончания Молочного института. Сразу же включился в политико-массовую работу, стал агитатором в Орловской бригаде. Надо сказать, что этот коллектив считался трудным по дисциплине труда.

Владимир Сергеевич стал вникать в заботы людей. Для него сделалось правилом ежедневное информирование механизаторов.

— Голые цифры никого не заинтересуют, — говорит агитатор. — Я сопоставляю показатели бригад, привожу примеры, и не только по своему хозяйству, но и по колхозу «1 Мая», с которым соревнуемся. Выпускаем «молнии», «боевые листки». Оформляет их клубный работник Г. В. Худякова. Бывают и «колючки». В них оперативно излагаем суть дела и указываем виновников.

Не узнать теперь Орловскую бригаду. Организованно провела она заготовку кормов.

У В. С. Легких производственная и политическая работа сливаются в одно целое. И таких заинтересованных, неравнодушных у нас большинство в агитколлективе.

Настойчиво добиваемся, чтобы все агитаторы были в гуще коллективов животноводов и механизаторов, поддерживали в людях хорошее рабочее настроение.

В. БУСЫРЕВА,
секретарь парткома колхоза «Строитель коммунизма» Кичменгско-Городецкого района.

ВСЕ НОВОЕ — В ПРОИЗВОДСТВО

Сегодня в Вологде начинается двухдневный семинар-совещание по вопросам обеспечения комплексной переработки древесины, повышения качества и заводской готовности изделий деревообработки.

Цель его — изучить и обобщить опыт работы, который накоплен коллективами лесопильно - деревообрабатывающих предприятий нашей страны по эффективному использованию производственных мощностей, внедрению передовой безотходной технологии, совершенствованию форм и методов организации труда, экономии материалов и энергоресурсов.

Участники семинара-совещания познакомятся с опытом работы Вологодского деревообрабатывающего комбината по комплексной переработке древесины, побывают на сельскохозяйственных объектах, в частности построенных из клееных деревянных конструкций.

А. ВЛАДИМИРОВ.

ПО СТРАНИЦАМ ЦЕНТРАЛЬНЫХ ГАЗЕТ И ЖУРНАЛОВ

О ДЕЛАХ ВОЛОГЖАН

В газете **«Лесная промышленность»** за 21 июля опубликован фотоснимок Николая Сергеевича Жиличева, лесничего Белозерского лесничества.

В этом же номере газеты сообщается, что мастер Белозерского леспромхоза Михаил Андреевич Антонов награжден орденом Дружбы народов.

О выставке старинной мебели, которая открыта в Вологодском краеведческом музее, сообщается в газете **«Советская культура»** за 21 июля.

«Искусство вести за собой»—под таким названием в газете **«Гудок»** за 19 июля опубликована статья председателя дорпрофсожа Северной дороги В. Проценко, в которой приведены примеры хорошей работы профсоюзных организаций на Вологодском отделении дороги.

«В любую погоду—хорошее сено»—статья под таким названием напечатана в газете **«Сельская жизнь»** за 21 июля. Ее автор — директор совхоза «Аврора» Грязовецкого района Н. Подгорнов.

В газете **«Лесная промышленность»** за 24 июля напечатано сообщение о том, что за успехи, достигнутые в выполнении плановых заданий и социалистических обязательств по заготовке и вывозке древесины, Президиум Верховного Совета СССР Указом от 25 июня 1984 года наградил орденами и медалями СССР наиболее отличившихся работников лесозаготовительной промышленности. В газете публикуется список награжденных орденом «Знак Почета». Среди них группа работников Лойгинского, Митинского, Бабаевского Ломоватского и Верховажского леспромхозов нашей области.

В этом же номере газеты под рубрикой «Сегодня на Волго-Балте» опубликована статья под заголовком «Речной проспект России».

В четырнадцатом номере журнала **«Агитатор»** под рубрикой «Из почты журнала» напечатано письмо Н. Пахомова из Вологды.

ЭКОНОМИЧЕСКОЕ ОБОЗРЕНИЕ

ОПОРА НА ОПЫТ

План строительно-монтажных работ за первое полугодие на сооружении комплекса доменной печи № 5 выполнен на 102, в том числе по генподряду Всесоюзного объединения «Череповецметаллургхимстрой» — на 104.3 процента. Организациями Минмонтажспецстроя СССР сверх плана освоено более двух миллионов рублей.

В июне закончена установка четырех портальных кранов на причале железорудного концентрата, продолжались монтаж металлоконструкций собственно доменной печи № 5, объектов ТЭЦ, транспортных галерей и перегрузочных узлов, оборудования водогрейной котельной и цеха компрессии азота, велись отделочные работы на административно-бытовых корпусах центрального узла и бункерной эстакады.

С хорошими трудовыми показателями завершили первую половину года многие коллективы строителей и монтажников. Среди них управления «Прокатстрой-2», «Союзтеплострой», «Экскавация», «Металлургпрокатмонтаж-2», «Заводстрой-2», участки старших производителей работ Н. И. Иващенко, Г. Н. Донских, В. П. Кузнецова, бригады Н. В. Худякова, Н. И. Сафронова, В. А. Розова, А. У. Мацака, К. В. Черепанова, Я. И. Боблы, Н. И. Букина, комсомольско-молодежные коллективы Н. Ф. Шилова и И. И. Абхазова, которые и стали победителями в социалистическом соревновании.

На стройке нашли широкую поддержку инициативы передовых коллективов по достойной встрече 40-летия Победы советского народа в Великой Отечественной войне и 50-летия стахановского движения, профессионального праздника — Дня строителя. В честь этих дат повышенные обязательства взяли более 20 управлений и предприятий, свыше 40 участков и цехов, 250 бригад и экипажей, которые ими успешно выполняются.

Вместе с тем на строительстве объектов домны используются далеко не все имеющиеся возможности строительных и монтажных организаций. Подразделениями Минтяжстроя СССР план собственными силами за шесть месяцев выполнен только на 83 процента. Не обеспечены задания по укладке монолитного бетона, монтажу сборного железобетона, устройству сетей водопровода и канализации. Недостаточными темпами ведутся монтаж металлоконструкций, технологических трубопроводов и оборудования, огнеупорная кладка специализированными управлениями Главчереповецпроммонтажа. Из-за слабой инженерной подготовки, отсутствия взаимопонимания среди исполнителей, постоянной неукомплектованности трудовыми ресурсами сорван опережающий пуск в июне электровоздуходувной станции № 2. Напряженное положение сложилось на строительстве комплекса для приема и переработки известняка на причале железорудного концентрата и тракта подачи окатышей. Здесь выполнение плана строительно-монтажных работ с начала года составило соответственно 92 и 94 процента.

Для успешного выполнения принятых на текущий год социалистических обязательств необходимо ежемесячно осваивать более 7 миллионов рублей. Уложить и смонтировать около 70 тысяч кубометров монолитного бетона, более 50 тысяч кубометров сборного железобетона, 30 тысяч тонн металлоконструкций, обеспечить безусловный ввод в действие пусковых текущего года объектов комплекса.

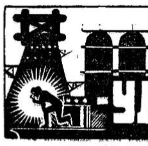

ДОМНА № 5 — УДАРНАЯ СТРОЙКА

● ПАРТИЙНАЯ ЖИЗНЬ: МЕРА ОТВЕТСТВЕННОСТИ

ВАШ ХОД, ИНЖЕНЕРЫ!

Управление «Прокатстрой-1» — одно из старейших в объединении «Череповецметаллургстрой». На его счету много сложных и ответственных объектов в прошлом, да и в настоящее время коллектив трудится на передовых рубежах пятилетки.

Ему было доверено ответственное дело — сооружение фундамента (пня) домны № 5, с которым он справился отлично. А сейчас он сооружает одну из двух установок придоменной грануляции шлака, литейный двор домны, ряд других объектов.

Управление неплохо поработало в первом полугодии. План выполнен по всем основным показателям. Коллектив в целом и его отдельные участки и бригады неоднократно выходили победителями в соревновании строителей «Северянки» по многим показателям за месяц.

Успех обеспечивают прежде всего бригады, возглавляемые известными всей стройке ветеранами управления Г. В. Телушкиным, Н. Н. Неклюдовым, И. С. Терещенко, Н. П. Салтыковым и другими.

И все же, когда недавно на открытом партийном собрании обсуждались результаты работы управления, коммунисты меньше говорили о достигнутом, сосредоточив внимание на перспективе работы. В оценках ее у докладчика на собрании — начальника управления В. А. Палтышева и некоторых бригадиров, в частности Г. В. Телушкина, выявились разные мнения.

По мнению Валерия Александровича, дела на сооружении правой установки придоменной грануляции шлака должны идти этап за этапом, чтобы коллектив мог закончить работы в сентябре и передать объект под монтаж металлоконструкций и сборного железобетона.

Геннадий Васильевич выразил опасение, что уже и четвертый этап может затянуться, так как у него на объекте не хватает щитов опалубки, конструкций для устройства лесов и плохо идет снабжение закладными деталями.

При этом он заметил: «Нам говорят, что по всем заказам закладные детали с механического завода получены. А у нас зачастую нет этих деталей нужных форм и размеров. И мы из двух «закладушек» делаем одну, а случается, из одной — три».

Это означает, что рабочие бригады или режут готовые детали на части, или наоборот, из мелких сваривают более крупную.

Конечно, это отражается на уровне производительности труда бригады. Но главное, вносит еще большую дезорганизацию в систему снабжения объектов.

Как явствует из выступлений коммунистов, в управлении не совсем удовлетворительно поставлена инженерная служба. В частности, и сам В. А. Палтышев критиковал работников производственно-технического отдела, которые неоперативно обеспечивают участки технической документацией и не всегда тщательно проверяют. Прорабы и мастера подчас не знают чертежей, как и того, какие изделия необходимы для претворения проекта в бетон. Примеры такого рода приводились на собрании. Одному мастеру привозят на объект арматуру (сетки и каркасы), а оказывается, что тот уже перетащил эти материалы с другого объекта.

Такого рода несуразицы возникают только по вине инженерного аппарата управления и линейного инженерно-технического персонала.

Хорошо, что такой разговор возник на партийном собрании. Значит, можно надеяться, что соответствующие работники задумаются над стилем своей работы.

Хромает в управлении «Прокатстрой-1» и инженерная подготовка бригадного подряда. Геннадий Васильевич Телушкин с обидой сказал, что на площадке стоят три дорогостоящих крана, причем зачастую ни один не работает. Получается: плата за технику «съедает» ту экономию, которой добиваются бригады.

В. А. Палтышев, отвечая на это, сообщил, что старший прораб участка В. Д. Коротких «вырвал» третий кран. И начальник управления упрекнул самого бригадира:

— Вы работаете по подряду, вы и должны быть хозяином на объекте.

Это, конечно, верно, но не совсем. В повседневной жизни бригадир не может отменять решения, принятые старшим прорабом. Иначе это приводит к сложным конфликтам, которые отнюдь не всегда решаются в пользу «экономики». Чаще берут верх сиюминутные соображения.

Думается, реализация намеченного коммунистами позволит повысить эффективность всей работы коллектива.

И. КОРЧАГИН,
редактор газеты «Ударная стройка».

● ДИСЦИПЛИНА. ОРГАНИЗОВАННОСТЬ. ДЕЛОВИТОСТЬ.

Каждому под силу

Бригадир управления «Стальконструкция-1» В. Д. Тиханков с участка старшего прораба М. Н. Томилина работает на стройке в этой должности уже более 18 лет. Он участвовал в сооружении четвертой череповецкой доменной печи, третьей домны в Новокузнецке. За ударный труд на объектах стана «2000» и конвертерного цеха металлургического комбината награжден двумя орденами Трудовой Славы.

В настоящее время бригада Тиханкова работает на центральном узле пятой доменной печи, где также добивается высоких результатов. Коллектив, к примеру, стал победителем соревнования за почетное право монтажа 50-тысячной тонны металлоконструкций на самой домне.

В чем секрет высокопроизводительной работы бригады?

Секрет, по-моему, один — применение передовой технологии и прогрессивной формы организации труда. Металлоконструкции, к примеру, монтируем на домне в основном укрупненными блоками весом по 100—150 и более тонн. Чтобы поднимать такие грузы, нужна, конечно, очень мощная техника, и она у нас есть. Это краны СКР-3600 и СКР-2500, которыми управляют опытные машинисты В. Ю. Сеничев и В. Ф. Кухлевский из управления механизации треста «Череповецстальконструкция».

Их мы хорошо знаем еще по работе на сооружении конвертерного цеха. Подъемы на этом объекте, правда, производились небольшими блоками весом по 38—40 тонн, но главное — сработались, научились понимать друг друга с полуслова.

Поэтому на домне большинство ответственных подъемов делаем с Сеничевым и Кухлевским. От них, кстати, многое зависит. Надо, скажем, выдержать одинаковые скорости у обеих машин при подъемах сразу двумя кранами, точно навести блок в проектное положение.

Подъемы укрупненными блоками дают нам очень многое: экономятся время и трудозатраты, подготовительные работы выполняются на сборочной площадке, а не наверху, что, конечно, значительно легче.

Помогает нам и разделение труда. Наша бригада в основном занимается монтажом, а укрупняет металлоконструкции на площадке бригада Э. К. Сазона с нашего же участка. Конечно, в случае необходимости мы им помогаем. К качеству сборки претензий нет.

На пятой домне неоценимую помощь оказывает радиосвязь. При подъемах ведем переговоры по рации, не надо выделять специальных людей для связи с машинистами кранов при помощи флажков.

Более эффективному применению технических новинок способствует организация труда по подряду, когда бригада заранее знает объем монтажа и срок его выполнения.

Технические новинки, хорошая организация труда сами по себе, по-моему, ничего не значат, если не «опираются» на опытные квалифицированные кадры. Средний возраст монтажников в нашей бригаде 27—28 лет, но ребята знают толк в деле. Возьмем, скажем, А. Семенова. Он классный резчик с пятым разрядом, имеет среднее образование.

Несколькими смежными специальностями владеет В. Балагуров. С. Мягков пришел к нам в бригаду в свое время еще на практику из профтехучилища, после армии снова вернулся в наш коллектив. Сейчас считается одним из лучших сварщиков. Ребята по возрасту как будто и молодые, но на монтажной площадке работают как минимум по шесть лет каждый. Этого, по-моему, вполне достаточно, чтобы стать квалифицированным специалистом.

На стройке как никогда прежде важно взаимодействие бригады и инженерно-технических работников. Без четкой инженерной подготовки производства на монтажной площадке тяжело: теряется время, возможны переделки. У нас хороший контакт с молодым мастером, И. А. Ануфриевым. Он не навязывает своего мнения, вместе рассматриваем чертежи, ищем оптимальные варианты выполнения сложных заданий.

Вот так мы и работаем. Пятая доменная печь должна дать чугун в конце будущего года. Многое в выполнении этого важного обязательства зависит и от нашей бригады. Будем стараться внести свой достойный вклад в то, чтобы в срок сдать домну в эксплуатацию.

В. ТИХАНКОВ,
бригадир.

● ХРОНИКА СОРЕВНОВАНИЯ

ДЕНЬ ЗА ДНЕМ

Вступила в строй действующих главная понизительная подстанция № 12, которая входит в комплекс пятой доменной печи.

На днях рабочая комиссия подписала акт о ее приеме в эксплуатацию. Через подстанцию будет подаваться энергия на все основные узлы домны от строящейся ТЭЦ-2. На этой стройке выполнено строительно-монтажных работ на миллион рублей. Хорошо потрудились здесь коллективы управлений «Заводстрой-1», «Спецстрой-3», «Стальконструкция-1».

* * *

Задание четырех лет пятилетки выполнили бригады А. Н. Голованова и В. И. Хмунина из управления «Монтажстройконструкция».

Они обязались взять этот рубеж 12 августа, к Дню строителя, а сделали раньше более чем на месяц. Монтажники работают на сооружении корпуса обезвоживания шламов и тракта подачи окатышей «Северянки». Близка к выполнению четырехлетнего задания и бригада С. И. Комлева из того же управления, которая строит склад промпродуктов пятой доменной печи.

В основе успеха этих коллективов — организация работы по подряду.

* * *

Завершена сборка колошниковой площадки пятой доменной печи.

Укрупняла ее бригада Э. К. Сазона из управления «Стальконструкция-1». Площадка собиралась блоками по десять тонн каждый. Работа завершена на неделю раньше.

ПРОВЕРЯЕМ ВЫПОЛНЕНИЕ ОБЯЗАТЕЛЬСТВ

ПОДПИСАНО — И С ПЛЕЧ ДОЛОЙ

Строители Череповца обязались сдать причал железорудного концентрата в августе. На календаре — вторая половина июля. А объем строительно-монтажных работ на площадке выполнен лишь на 83,1 процента. Чтобы пустить в действие объект, имеющий огромное значение для «Северянки», участникам его сооружения необходимо произвести работ еще на 545 тысяч рублей. Причем более половины оставшихся средств должен освоить трест «Череповецспецстрой».

У этого коллектива дела здесь обстоят хуже всех. Обратимся к цифрам. На строительстве причала трест должен освоить 392 тысячи рублей. Но ни одно управление, входящее в его состав, не справляется на этой стройке с планом, тем самым ставя в тяжелое положение смежников и создавая предпосылки для срыва обязательства.

Управление «Экскавация», в частности, должно отрыть котлованы под фундаменты склада для хранения известняка. К этой работе оно еще не приступало. Не начаты также планировка и берегоукрепление причала.

Управление «Трансводстрой-1» выполнило свое задание на строительстве причала лишь на 10 процентов. Такой же мизерный результат и у «Дорсантехстроя». А ведь без воды и канализации административно-бытовые помещения причала не могут быть предъявлены к сдаче. Без подъездных путей тара не сможет функционировать. Управление «Желдорстрой» должно построить железную дорогу ко второму перегрузочному узлу для вывозки известняка в цехи комбината. Но прокладка ее еще не начиналась, хотя сроки выполнения этой работы уже давно прошли.

За строительство причала в тресте «Череповецспецстрой» отвечает заместитель управляющего А. С. Петухов. Это с него в первую очередь надо спросить за многочисленные срывы, которые допускает коллектив на сооружении важного объекта.

А. УГЛЕЦОВ,
старший инженер управления капитального строительства Череповецкого металлургического комбината.

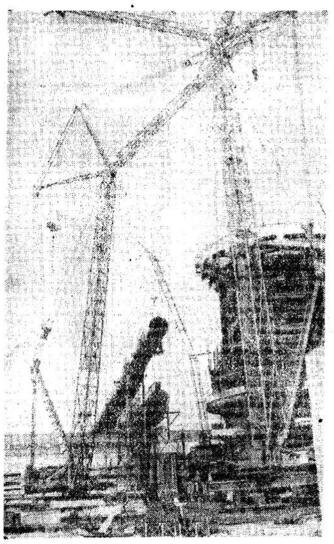

● ЧЕСТЬ И СЛАВА — ПО ТРУДУ

НА ВЫСОТЕ

На страницах газеты рассказывалось об успешном подъеме кольцевой балки колошниковой площадки, который был выполнен бригадой Героя Социалистического Труда Е. Т. Валуева.

К этому успеху, считает прославленный бригадир, причастен и коллектив, возглавляемый опытнейшим монтажником Э. К. Сазоном.

Монтажники его вели укрупнительную сборку. Заметим, что условия, предъявляемые к сборке этой конструкции, не менее высокие, чем на кожухе самой домны-исполина. Об этом можно судить по такому факту: максимальный допуск не превышал пяти миллиметров на радиусе почти в пятнадцать метров. Словом, точность требовалась высочайшая. И бригада с порученным делом справилась на «отлично».

Не случайно опыт этой бригады охотно перенимают многие монтажники, здесь проходят практику будущие строители и инженеры.

Поддержав инициативу трудовых коллективов по достойной встрече 40-летия Победы советского народа в Великой Отечественной войне, передовая бригада значительно перевыполняет сменные задания, тем самым приближая заветный день пуска «Северянки».

На снимках: монтажники из бригады Э. К. Сазона рассказывают будущему инженеру Т. Артамонычевой о домне-гиганте; домна строится.

Фото Н. ЧЕСНОКОВА.

ЧИСЛОМ, А НЕ МАСТЕРСТВОМ

ВОЗВОДИТСЯ АДМИНИСТРАТИВНО-БЫТОВОЙ КОРПУС «СЕВЕРЯНКИ»

Пожалуй, ни на одном объекте пятой доменной печи не царит сейчас такого напряжения, как на строительстве административно-бытового корпуса центрального узла. Ведь поставлена задача сдать его в эксплуатацию уже в июле. Это вызвано многими причинами, в том числе необходимостью поселить в нем ремонтников, которые приедут в Череповец на реконструкцию четвертой домны. Срок сдачи подходит. Как же обстоит дело на площадке?

Хозяевами ее являются сейчас, конечно, отделочники. Наше управление работает большими силами. На объекте сосредоточены три бригады маляров и по одной — плиточников, штукатуров и плотников. Всего 42 человека. Работают они в две смены. Поэтому при хорошей организации труда всех участников строительства вполне можно было бы завершить отделку корпуса в установленный срок. Но так не получается.

Прописная истина: отделочники должны приходить на объект последними, когда закончатся работы всех смежников. Однако на сооружении административно-бытового корпуса ею пренебрегли. Взгляните только, что происходит на этой площадке! Маляры начисто отделывают помещение, а представители управлений «Севзапэлектромонтаж-1», «Севсантехмонтаж», «Верхневолгопромвентиляция», специалисты по пожарной автоматике, связисты пробивают отверстия, разрушают поверхности, портят покраску.

Обратимся к фактам. К сегодняшнему дню мы успели облицевать более семи этажей из десяти. Однако смежники, которые пришли на объект значительно позже сроков, утвержденных в графике, уже умудрились сокрушить примерно треть этой работы. И ныне нам приходится ремонтировать то, что уже сделано. Выходит, плиточникам придется облицовывать этажей почти в два раза больше, чем необходимо.

Так вот и ходят отделочники с этажа на этаж, таская за собой материалы и инструменты, по два, а то и по три раза делая одну и ту же работу.

Это растягивает строительство, приводит к дополнительным, не предусмотренным сметой затратам. Генподрядчик, управление «Мартенстрой», должно координировать действия смежников, следить за графиком выполнения совмещенных работ. Но «Мартенстрой» самоустранился от этой обязанности. Помнится, в прошлом году коллектив нашего управления предложил ему сдавать нам этажи корпуса, так сказать, поэтапно, с тем, чтобы мы могли беспрепятственно вести свои работы. Но это благое желание повисло в воздухе. Более того, сейчас, когда до пуска объекта остались считанные дни, генподрядчик продолжает подводить нас.

По его вине, в частности, затянулась облицовка душевых. К ней мы приступили с большим опозданием. Перечисление подобных недоделок можно продолжать.

О десятом, техническом этаже, видимо, следует сказать особо. Здесь еще даже не забетонированы полы. Есть ли смысл начинать отделку девятого этажа? Ведь, делая стяжку, мартенстроевцы начнут поливать маляров водой и портить их работу.

Однако, несмотря на эту неразбериху, возможность сдать объект в срок есть. Для этого «Мартенстрою» необходимо в ближайшие два-три дня закончить все свои дела на объекте и передать нам оставшиеся фронты работ.

«Мартенстрой» просто обязан извлечь урок из истории строительства корпуса. Пора ему уделить больше внимания организации труда и порядку на объектах.

Г. КНОСЕ,
мастер специализированного управления № 46.

НОВИНКИ — В ПРОИЗВОДСТВО

КОНТРОЛЕР — УЛЬТРАЗВУК

Прочность материалов и конструкций поможет определить строителям прибор «Бетон-12», испытания которого успешно проведены на объектах комплекса пятой доменной печи.

Этот компактный, весящий всего три килограмма механизм действует на основе измерения времени распространения ультразвуковых колебаний. Он сконструирован специалистами Московского научно-исследовательского института «Железобетон» и может быть применен для определения прочностных характеристик бетона, раствора, стеклопластика, строительной керамики, дерева. При этом погрешность не превысит одного процента от измеряемой величины. Основное преимущество прибора — в удобстве.

Г. ТОКАРЕВА,
заместитель начальника строительной лаборатории объединения «Череповецметаллургстрой».

«КРАСНОМУ СЕВЕРУ» ОТВЕЧАЮТ:

Управляющий трестом «Череповецпромстрой» В. Ю. ВЕЛИЧКО.

В тресте на совещании с главными инженерами управлений рассмотрено выступление бригадира В. П. Максимова «Осваиваем, но не сдаем...» («Красный Север» № 122). Предложения по дальнейшему повышению эффективности бригадного подряда обоснованы.

Главным инженерам строительных управлений предложено улучшить инженерную подготовку производства, обеспечить бесперебойное снабжение хозрасчетных бригад материалами и конструкциями, не допускать перевода бригад с объекта на объект.

С инженерно-технических работников повышен спрос за соблюдение технологии строительно-монтажных работ и создание условий для выполнения бригадами договоров подряда.

Предложение бригадира о включении инженерно-технических работников в состав хозрасчетного коллектива рассматривается в вышестоящих организациях.

● К 40-ЛЕТИЮ ПОБЕДЫ

«ДЕРЖИТСЯ НА ЧЕТЫРЕХ КИТАХ...»

Один из лидеров социалистического соревнования среди строителей, участвующих в сооружении комплекса домны № 5 Череповецкого металлургического комбината,— управление «Прокатстрой-2».

Коллектив его, готовя достойную встречу 40-летию Победы и 50-летию стахановского движения, решил планы одиннадцатой пятилетки завершить в августе будущего года.

Что же лежит в основе стабильной и высокопроизводительной работы передовиков соревнования? На этот вопрос наш корреспондент попросил ответить начальника управления Н. А. ШОЛЕНКИНА.

На мой взгляд, любой успех «держится на четырех китах»: профессиональном мастерстве и опыте производственников, крепкой дисциплине, умелой организации труда и действенном социалистическом соревновании.

Начнем с первого из этих условий. Основу нашего коллектива составляют кадровые рабочие, такие, как, например, Николай Васильевич Смирнов. Они учат молодых производственников, прививают вкус к настоящему делу. Самых уважаемых в коллективе производственников выдвигаем на работу бригадирами, звеньевыми. Кстати, с созданием укрупненных хозрасчетных коллективов этот вопрос стало решать легче и одновременно трудней. В этом моем утверждении нет противоречия: когда были малочисленные бригады, отряд бригадиров был значительным, сейчас же далеко не каждый сможет руководить бригадой, в которой шестьдесят и более производственников. Со временем, на мой взгляд, бригадирами станут специалисты со средним техническим и высшим образованием.

За последние годы немало сделано для воспитания сознательной дисциплины у каждого производственника. И в этом нам, наряду с другими мерами организаторской и массово-политической работы, очень помог подряд. Почти шесть лет назад в управлении был заключен первый договор подряда на выполнение бригадой работ более чем на миллион рублей. За эти годы наши строители по достоинству оценили преимущества бригадной формы организации труда. Сейчас у нас созданы три хозрасчетных бригады-участка. Каждый из этих коллективов заключает с администрацией управления договор на сооружение объекта или законченного технологического узла.

Такая организация труда повысила ответственность каждого производственника за своевременное выполнение подряда, а инженерно-техническим работникам позволила больше времени уделять решению перспективных вопросов.

Наряду с совершенствованием организации труда хозрасчетных коллективов большое внимание в коллективе уделяется повышению действенности социалистического соревнования. В нем участвуют все наши бригады. Итоги работы их объединением «Череповецметаллургстрой» подводятся еженедельно. Среди призеров соревнования не раз назывались бригады Н. В. Смирнова, С. В. Морозова, С. С. Шилова. При определении коллектива-победителя учитываем не только производственные показатели, но и участие всех рабочих в общественной жизни. В начале года наши производственники поддержали инициативу лучших коллективов стройки, решивших сменное задание выполнять за семь часов. И большинству строителей управления это удается. С начала года производительность труда составила 126 процентов.

Неплохо поработав в истекшие месяцы года, коллектив создал предпосылки для решения сложных задач текущего года. Дело в том, что, кроме объектов домны № 5, нам предстоит до конца пятилетки выполнить значительные объемы работ на строительстве жилья и объектов соцкультбыта для тружеников села. Это и будет нашим трудовым подарком к 40-летию Победы.

ПО СТРАНЕ СОВЕТОВ

ДЕПУТАТ ОБРАТИЛСЯ С ЗАПРОСОМ

Значительно возросло производство и расширен ассортимент товаров народного потребления в киевских объединениях «Большевик» и «Красный экскаватор». Это — результат мер, принятых по депутатскому запросу. С ним обратились народные избранники к руководителям объединений на одной из сессий горсовета. Они поинтересовались, почему на этих предприятиях, хорошо известных в стране своей основной продукцией, показатели по выпуску товаров массового спроса более чем скромные.

Разговор шел конкретный, взыскательный. Были вскрыты резервы увеличения производства товаров для народа, но использовали их в объединениях не сразу. Спустя несколько месяцев, проверяя, как выполняется решение сессии, постоянная комиссия городского совета по промышленности отметила медлительность, с какой внедряется намеченное. Вопрос был передан на рассмотрение горисполкома.

Последовательный депутатский контроль возымел действие. Работа была налажена, особое внимание уделялось освоению более сложных изделий.

Среди новинок, предложенных за это время объединением «Большевик», — вязальная машина «Украина-2». Сейчас держит экзамен экспериментальный образец агрегата «Колосок» для приготовления кормов в личных подсобных хозяйствах. А на «Красном экскаваторе» начато производство бетонорастворосмесителей для хозяйственных нужд.

Из решений сессии по выпуску изделий массового спроса извлекли урок руководители и других предприятий. С начала пятилетки объем производства товаров народного потребления увеличился в городе более чем на 500 миллионов рублей.

— Ориентиром в нашей работе являются решения апрельского (1984 г.) Пленума ЦК КПСС, — говорит председатель Киевского горисполкома В. Згурский. — Мы добиваемся, в частности, более полного использования такой действенной формы контроля, как депутатский запрос. Прибегая к ней, народные избранники все чаще поднимают вопросы совершенствования организационно-массовой работы, выполнения рекомендаций постоянных комиссий, укрепления социалистической законности и правопорядка. И, конечно, стремимся, чтобы по каждому запросу принимались своевременные и конкретные меры, в этом — важнейшее условие эффективности работы, авторитета органов государственной власти и их депутатов.

А. ФЕДРИЦКИЙ, корр. ТАСС.

Киев.

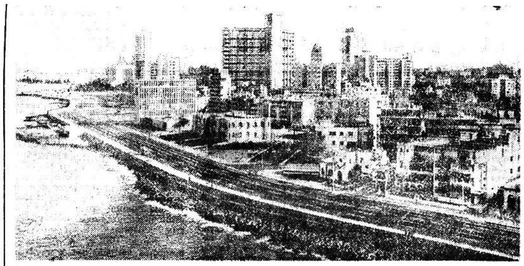

26 ИЮЛЯ — ШТУРМ КАЗАРМЫ МОНКАДА НА КУБЕ (1953 г.).
ДЕНЬ НАЦИОНАЛЬНОГО ВОССТАНИЯ

Напряженно работают строители кубинской столицы, сооружая новые жилые кварталы, школы, больницы, магазины. Творчески применяя опыт других социалистических стран в градостроительстве, они постоянно расширяют фронт работ, обогащают новыми архитектурными решениями традиционный облик Гаваны.

На снимке: панорама кубинской столицы.

Фото Пренса Латина — ТАСС.

На снимке: юная кубинка — член территориального формирования народной милиции. Трудящиеся Кубы готовы к защите революционных завоеваний.

Фотохроника ТАСС.

Гигант кубинской энергетики

ГАВАНА. «Стройкой века» называет кубинская печать сооружение первой на Кубе атомной электростанции в поселке Хурагуа близ города Сьенфуэгос.

Строительные работы на месте будущей АЭС идут полным ходом.

Одновременно со строительством электростанции возводится поселок будущих энергетиков на 4,5 тыс. квартир, где будут школа, детские дошкольные учреждения, больница, стадион, магазины. На берегу бухты строится причал для крупнотоннажных судов.

Стройка в Хурагуа—интернациональная. Рука об руку с кубинскими рабочими и инженерами трудятся большая группа советских специалистов, бригада болгарских строителей.

За большие производственные успехи строителям АЭС предоставлено почетное право принять участие в центральном торжественном митинге по случаю национального праздника — Дня национального восстания, который состоится 26 июля в Сьенфуэгосе. (ТАСС).

КОРОТКО

● СОФИЯ. Заметно повысить качество продукции, раскрыть существовавшие резервы помогло коллективу Кюстендилской обувной фабрики социалистическое соревнование под девизом «Работать без отстающих». Первые шесть бригад взяли на себя обязательство выпускать обувь только отличного качества. 80 рабочих предприятий имеют собственное клеймо для маркировки изделий. В школах передового опыта, которые открыты на фабрике, свой опыт передают молодежи 60 ветеранов-наставников.

Уже ряд лет на фабрике успешно осуществляется комплексная программа управления качеством. На практике это означает планомерное и оперативное внедрение в производство новейших достижений науки и техники. Реальные плоды приносит программа интенсификации производства. Она поднимет производительность труда на предприятии на 15 процентов.

● ЛОНДОН. Правительство консерваторов встало на путь разжигания социальных конфликтов в стране, предприняв массированное пропагандистское наступление на британские профсоюзы. Об этом говорилось на состоявшемся здесь заседании комитета Британского конгресса тред-юнионов (БКТ) по связям с лейбористской партией.

Его участники выступили с заявлением, в котором решительно осуждаются недавние грубые нападки премьер-министра М. Тэтчер и представителей ее кабинета на бастующих горняков и их профсоюзных лидеров. Тот факт, что глава кабинета консерваторов назвала британских шахтеров «внутренним врагом», указывается в документе, «отражает постоянную враждебность правительства по отношению к тред-юнионам, его пренебрежение гражданскими свободами в стране».

● ЛОНДОН. Дэвид Лонги, лидер лейбористской партии Новой Зеландии, одержавшей победу в результате состоявшихся 14 июля парламентских выборов, стал новым премьер-министром этой страны. Как сообщает агентство Рейтер, он также будет возглавлять министерство иностранных дел. Заместителем премьер-министра, генеральным прокурором, министром юстиции назначен Дж. Палмер. Министром обороны стал Ф. О'Флин. Министерство финансов возглавит Р. Дуглас, министерство внешней торговли — М. Мур, министерство внутренних дел — П. Тапселл. Всего в новый кабинет вошли 20 министров. (ТАСС, 25 июля).

«РОКИРОВКА» НА ПАЛУБЕ

Сложную операцию по доставке труб большого диаметра для строящегося по правому берегу Вятки нефтепроводу Сургут — Полоцк провели речники Вятского пароходства. Габариты труб не позволяли применить традиционную технологию погрузки. Поэтому портовики уложили груз не вдоль судна, как обычно, а поперек.

Комплексная бригада портовых рабочих В. Баглаева с помощью оригинальных строп собственной конструкции применила прямой вариант погрузки из вагона на баржу. Это позволило значительно сократить сроки работ. Таким методом портовики обработали почти 400 железнодорожных вагонов и отправили вниз по Вятке несколько тысяч тонн труб для строителей нефтепровода. Вскоре речникам предстоит еще раз повторить новый маневр погрузки: вагон — палуба судна. (ТАСС)

ЦЕНТРАЛЬНЫЕ НЕФТЕБАЗЫ

ХАРЬКОВ. (Корр. ТАСС Л. Пилипенко). Бесперебойное снабжение техники горюче-смазочными материалами налажено в колхозе «Дружба» Барвенковского района. Здесь вступила в строй центральная автоматизированная нефтебаза.

Возведение капитальных хранилищ завершено во всех хозяйствах области. С их созданием ликвидированы мелкие склады, что до минимума сократило потери горючего при хранении и заправке. Для основных отраслей производства высвобождено около тысячи работников, ранее занятых выдачей нефтепродуктов. Механизаторы и шоферы получают их только по талонам.

Создавали базы комплексные межхозяйственные отряды. Колхозы и совхозы, строительные организации районных агропромышленных объединений выделили рабочих, необходимую технику, материалы. Помощь в монтаже резервуаров, трубопроводов, насосов, раздаточных колонок оказали специалисты Харьковского территориального управления Госкомнефтепродуктов.

УСТАНОВКА ОПОР

ЭНЕРГОДАР (Запорожская область). Установка гигантских опор ЛЭП-750 начата на Каховском водохранилище.

Шестикилометровый переход через рукотворное море будет обеспечен тремя стальными мачтами на железобетонных фундаментах.

По новой линии электропередачи в южные районы Украины пойдет ток Запорожской АЭС. (ТАСС).

ВЫПОЛНЕНО ОБЯЗАТЕЛЬСТВО

ЛЕНИНГРАД. Выполнил важное обязательство в ходе экономического эксперимента коллектив научно-исследовательского института объединения «Электросила». Досрочно выпустив чертежи новых электромашин, инженеры и конструкторы сократили цикл «разработка—внедрение». Тот же объем работ стало возможным выполнять меньшим количеством специалистов, занятых в лабораториях и конструкторских бюро. На предприятии в течение полугода идет перестройка работы инженерных служб, цель которой—повысить эффективность и качество труда инженерно-технических работников. (ТАСС).

ДВЕ ПРОФЕССИИ КАНАЛА

АЛМА-АТА. (ТАСС). Городом на полноводной реке стала столица Казахстана. По стосорокакилометровому большому/Алма-атинскому каналу сюда пришла вода Бартогайского водохранилища, сооружаемого в горах Заилийского Алатау.

Голубая артерия, превосходящая по пропускной способности такую крупную целинную реку, как Ишим, улучшила водообеспеченность предприятий Алма-Аты. Появилась возможность значительно расширить зеленый наряд проспектов и улиц, улучшить микроклимат в крупных жилых массивах. Для горожан создается новая зона отдыха, где сооружаются пляжи, лодочные станции, спортивные площадки.

Радостное настроение и у сельских тружеников. Канал подал живительную влагу на более чем сто тысяч гектаров плодородных земель. Совхозы и колхозы сразу трех крупных районов получили возможность увеличить урожайность зерновых, овощных, технических и кормовых культур. На берегах рукотворной реки создано два новых совхоза.

Длину канала решено увеличить более чем на тридцать километров. Достаток влаги получат хозяйства еще нескольких районов области. На целинных землях будет организовано десять новых совхозов.

ОНИ СРАЖАЛИСЬ ЗА РОДИНУ

Операцию «Поиск» начали школьники Февральска, они решили собрать материалы о строителях БАМа, которые в дни войны сражались за свободу Родины.

Один из первопроходцев магистрали бывший командир саперного взвода, ныне старший инженер строительного управления А. Кондратьев рассказал «красным следопытам» о ратном пути, поделился воспоминаниями о своем друге — сержанте железнодорожных войск В. Мирошниченко, посмертно удостоенном звания Героя Советского Союза.

Операция «Поиск», посвященная 40-летию Победы советского народа в Великой Отечественной войне, будет продолжена. Собранные материалы войдут в летопись строительства БАМа, которую уже не первый год ведут школьники. (ТАСС)

● РЕПОРТАЖ

ВКЛЮЧИТЕ СОЛНЦЕ!

— Пожалуйста, безоблачное утро.

— Выполнено, — отвечает оператор.

В яркий июльский день по очереди заказываю белое солнце пустыни, ласковый сентябрь Черноморского побережья, осеннее, затянутое тучами небо Севера. Здесь, в НИИ строительной физики Госстроя СССР, дневное светило работает вопреки временам года, но в полном соответствии с законами природы. Ученые и строители создали для него своеобразный дом — установку «искусственный небосвод».

В центре «земли» на вращающемся столе установлены макеты двух 9-этажных зданий. Ученым предстоит собрать точные данные, какова в этих домах будет освещенность квартир в зависимости от разной высоты солнца над горизонтом, от расстояния между зданиями и так далее.

Ну, а где же само солнце? Над головой — огромная полусфера (ее диаметр — 21 метр, объясняет Виталий Евдокимович), составленная из множества ячеек. В них — около полутора тысяч зеркальных ламп накаливания, металлогалоидных и люминисцентных. Если горят все — это модель яркого неба, половина — осеннее небо Москвы.

Эта микровселенная создана для решения совсем не космических загадок, а вопросов чисто земных. Ответа на них ждут архитекторы, строители, экономисты, врачи. Поэтому, хоть и трудно оторваться от фантастического зрелища, давайте спустимся на землю.

Известно, что полноценное естественное освещение влияет и на самочувствие, и на настроение, и на работоспособность человека. Вот почему архитекторы, создавая жилые кварталы, стремятся в каждую квартиру хоти бы на 2—2,5 часа «впустить» солнце. А как важно правильное освещение в заводских цехах. Достаточно сказать, что при естественном свете производительность труда на три-четыре процента выше, чем при искусственном.

Как найти оптимальный вариант? Конечно, при создании проекта, будь то жилой дом или предприятие, учитываются многие факторы, существуют, наконец, обязательные строительные нормы и правила. И все-таки это не то, что со всех сторон «просчитанный» проект. Рукотворное солнце поможет оперативно определять наиболее эффективные режимы естественного освещения, нормы «света» с учетом особенностей конкретного сооружения или квартала.

— При проектировании ряда промышленных и сельскохозяйственных объектов уже использованы выполненные нами расчеты освещенности, — говорит В. Боленок. — Сейчас заканчиваем серию экспериментов в области жилых зданий.

Т. АККУРАТОВА, корр. ТАСС.

МИР СЕГОДНЯ

НА ЗАРУБЕЖНЫХ МЕРИДИАНАХ

● ЗАМЕТКИ С XXV СЕССИИ КОСПАР.

ПЕРЕД ЛИЦОМ БЕЗГРАНИЧНОЙ ВСЕЛЕННОЙ: ПОГИБНУТЬ ИЛИ СОТРУДНИЧАТЬ

Жрецы Древнего Египта, убежденные в недоступности звездного мира человеческому разуму, утверждали: если люди поймут тайну движения звезд, то рассмеется каменный сфинкс. Но уже тогда пытливая мысль использовала звезды для поиска пути в пустыне и море...

В наши дни сфинксу пора бы улыбнуться, потому что многое во Вселенной не только понято, но и служит моделью для решения насущных земных дел. Раскрыты принципы энергетики звезд — сегодня они лежат в основе поисков решения проблемы управляемого ядерного синтеза, который освободит человечество от тревог из-за нехватки нефти и угля. Обнаруженное недавно в мировом пространстве взаимодействие заряженных частиц и магнитных полей применено в генераторах электрического тока нового типа, способных уже в ближайшие годы умножить мощность ныне действующих ТЭЦ.

Эти два примера убедительно свидетельствуют, что Вселенная — неисчерпаемый источник знаний о мироздании, о неживой и живой материи.

Понимание огромной важности изучения Вселенной собрало в старом университетском городе Граце, на юге Австрии, тысячу триста ученых на XXV сессию КОСПАР — Международного комитета по исследованию космического пространства.

В дни сессии было опубликовано заявление Советского правительства о недопущении милитаризации космоса. Изложенные в нем аргументы разделяют многие ее участники. Выступая по австрийскому телевидению, американский астроном Карл Саган, входящий в движение «За мирный космос», говорил, что американцы и русские живут на одной маленькой планете. Каждая из сторон способна сегодня полностью уничтожить другую, а заодно и остальную часть... планеты. Поэтому есть единственное решение — учиться мирно жить друг с другом. «Я против размещения в космосе систем оружия», — заявил Карл Саган.

Принимавший участие в той же передаче глава советской делегации академик Роальд Сагдеев отметил важность сотрудничества больших и малых наций перед лицом безграничной Вселенной в интересах ее изучения ради мирного прогресса. Самая большая опасность для человечества — оружие, нацеленное из космоса на планету...

Сенсацией на сессии стало сообщение советского ученого О. Ржиги о результатах работы автоматических станций «Венера-15» и «Венера-16». Он продемонстрировал не только снимки невидимой из-за толстого облачного слоя поверхности этой планеты, но и показал удивительную киноленту панорамы поверхности планеты — горные хребты, кратер огромного вулкана и вулканов поменьше.

Сенсацией назвали австрийские газеты и сведения о Венере, полученные на основе анализа этих снимков в Институте геохимии и аналитической химии имени В. И. Вернадского Академии наук СССР. Его директор член-корреспондент Академии наук СССР В. Барсуков привел доказательства того, что Венера — планета, еще сохранившая вулканизм (в отличие от Луны и Марса). Но на ней нет воды, нет биосферы, нет перепада температур, всего того, что разрушает, переделывает земную кору. Поверхность Венеры мало изменилась за последние два миллиарда лет, и это позволяет геологам, сравнивая планеты, правильнее понимать эволюцию нашей Земли. А это, ко всему прочему, обещает и большие успехи в поисках подземных богатств.

Советские ученые А. Боярчук и В. Курт рассказали на сессии о данных, полученных советской орбитальной обсерваторией «Астрон». Она в полной мере воплотила давнюю мечту исследователей Вселенной увидеть небо без помех, создаваемых земной атмосферой. Год с небольшим, не зная дневных перерывов и облачного неба, действуют два телескопа на «Астроне». Один из них обнаружил звезды, содержащие в сотни раз больше тяжелых элементов, чем Солнце. Другой прибор ведет полный обзор неба, помогая готовить каталог источников рентгеновского излучения. В результате человечество увидит новый «портрет» Вселенной. Каталог будет примечателен и высочайшей точностью — в тысячи раз большей, чем обычная, вошедшая в поговорку «астрономическая точность».

Здесь упомянута лишь малая часть научных трофеев «Астрона». Но, вероятно, и этого достаточно, чтобы понять: астрономия шагнула в новую эру, когда ее приборы были вынесены в сам космос. Свой успех советские исследователи разделяют с учеными Франции, создавшими один из приборов «Астрона», с учеными Австрии, приборы которых стоят на станциях «Венера-15» и «Венера-16». Исследователи Венеры признательны и своим американским коллегам за данные, подкрепляющие вывод о вулканизме. Плодотворность научного сотрудничества в изучении космического пространства получила в этих исследованиях самое убедительное подтверждение.

Хотя в официальной программе не значились заседания, посвященные мирному использованию космоса, ученые, прибывшие в Грац из сорока стран, не могли не видеть той угрозы, какую представляет намерение Вашингтона разместить в космосе оружие. Спутники-убийцы изгонят из пространства над планетой инструменты науки, а над народами Земли нависнет воистину дамоклов меч.

Не только в перерывах между заседаниями здесь можно было слышать голоса тревоги по поводу планов американской администрации. В дни сессии в университете Граца с большим публичным докладом «Милитаризация науки» выступил физик из ФРГ профессор Бременского университета Иенс Шеер. В основе выступления — анализ американской практики, когда, по его словам, «к мирным исследованиям традиционно пристегивают интересы военных». И. Шеер убедительно показал, как Пентагон, используя хроническую нехватку средств в университетских лабораториях, принуждает их браться за военные заказы. В других случаях Пентагон втягивает в свои дела ученых, поначалу предлагая финансировать их исследования, но имеющие военного значения, а затем, с помощью шантажа, заставляя их работать на себя.

Внимание, с каким зал слушал доклад, показало, насколько эта проблема волнует многих. Путеводной звездой науки должен быть мир. День спустя и в главном зале «Дома конгрессов» прозвучал протест против военного применения достижений науки, против милитаризации космоса. Ученые были единодушны: «Необходимо мирное использование космического пространства, необходим международный обмен результатами его исследования». Таково решительное и авторитетное заключение цвета космической науки.

Георгий ОСТРОУМОВ, соб. корр. АПН.

Грац—Вена.

АВАНТЮРИСТИЧЕСКИЕ ПЛАНЫ

ЛОНДОН. (Корр. ТАСС). Консервативное правительство Великобритании вынашивает авантюристические планы военной интервенции в районе Персидского залива.

Как сообщает газета «Гардиан», замыслы открытого военного вмешательства «тщательно координируются с Соединенными Штатами» и предполагают отправку в этот район значительно большего воинского контингента, чем тот, которым Великобритания располагает там в настоящее время. Кабинет М. Тэтчер, указывает газета, намерен направить в Персидский залив эсминцы и фрегаты, эскадрильи истребителей «Фантом», военно-морские разведывательные самолеты «Нимрод». В состав интервенционистских сил Великобритании будут включены также истребители-бомбардировщики «Баканир».

Совершенно ясно, подчеркивает «Гардиан», что как для района Персидского залива, так и для других взрывоопасных регионов подобные планы разработаны Великобританией с целью молниеносно откликнуться на первое требование США приступить к совместным милитаристским акциям.

Вашингтон, объявивший Персидский залив зоной «жизненных интересов», продолжает наращивание военного присутствия в регионе, вновь рассматривает вопрос о расширении там своей военно-морской группировки. По сведениям печати, сейчас она состоит из авианосца «Америка», 11 крейсеров и эсминцев, 7 вспомогательных кораблей. Одновременно Пентагон изучает возможность формирования объединенной оперативной группировки корпуса морской пехоты и ВМС США.

Нынешние военные приготовления соответствуют общей линии, проводимой консервативным правительством и направленной на решение международных споров силой оружия.

Одновременно с разработкой планов военной интервенции против иностранных суверенных государств правящие круги Великобритании наращивают мощь вооруженных сил страны. Как сообщает газета «Файнэншл таймс», министерство обороны разработало программу модернизации военно-морских сил.

ПОЛЬСКАЯ КНИГА

Национальному празднику — 40-й годовщине Возрождения Польши — посвящена декада книги братской страны в Советском Союзе. Она открылась 20 июля в Москве, во Всесоюзной государственной библиотеке иностранной литературы.

В нашей стране художественная литература ПНР выходит на 38 языках. За послевоенный период в СССР издано около 2600 книг и брошюр польских авторов тиражом свыше 115 миллионов экземпляров.

К знаменательной дате осуществлен совместный выпуск литературно - художественного альманаха «Содружество», в котором опубликованы произведения советских и польских писателей, воссоздающие страницы многолетних связей наших народов.

В программе декады, маршруты которой проходят через Ленинград, Новосибирск, Киев, Минск, Вильнюс, Ригу и другие города — выставки-продажи литературы по всем отраслям знаний, выпущенной издательствами ПНР, читательские вечера и конференции, посвященные культуре братской социалистической страны.

Корр. ТАСС

Накануне стартов в Лос-Анджелесе

ЭЙ-БИ-СИ ДИКТУЕТ УСЛОВИЯ

Негодование олимпийцев — участников марафона в Лос-Анджелесе — вызвало назначение старта забега 12 августа на 17 часов 45 минут, сообщило агентство Франс Пресс.

Раскаленная атмосфера Лос-Анджелеса в это время дня перенасыщена опасным для здоровья спортсменов смогом. Но ЛАООК упорно не желает переносить время старта на ранние часы, когда марафонцам гораздо легче бежать: еще относительно прохладно, не так много транспорта, не начали работу промышленные предприятия.

С этим не согласна, однако, телекомпания Эй-би-си, купившая монопольное право на освещение Олимпийских игр. Компании выгодно вести трансляцию соревнований марафонцев во второй половине дня — именно за показ в это время рекламы она получила большие деньги.

НЕГДЕ ТРЕНИРОВАТЬСЯ

Спортсмены, прибывшие и разместившиеся в трех олимпийских деревнях Лос-Анджелеса, обнаружили, что им негде совершать ежедневные тренировочные пробежки: в городе отсутствуют привычные тротуары, а парки находятся слишком далеко от олимпийских деревень. Впрочем, некоторые из них нашли выход, избрав в качестве легкоатлетической дорожки скоростные шоссе города. Одна из таких пробежек, по сообщению агентства Ассошиэйтед Пресс, едва не закончилась трагически, когда группа легкоатлетов выбежала на шоссе перед несущимися автомашинами. Заместитель пресс-секретаря Олимпийского комитета США (ЮСОК) Долорес Вуд запретила олимпийцам выбегать на шоссе, но более безопасного места для тренировок организаторы не указали...

Уже сотни спортсменов направлены в «олимпийскую» клинику. 35-градусная жара вкупе со смогом делают свое дело: самое распространенное заболевание среди прибывших спортсменов — респираторное. Это — следствие лос-анджелесского смога...

ЕВРОПЕЙСКИЕ АГЕНТСТВА НЕДОВОЛЬНЫ

Ведущие информационные агентства мира выразили протест организаторам Лос-анджелесской Олимпиады в связи с тем, что менее чем за неделю до начала игр еще не установлена запрошенная дополнительная связь «нового света» со «старым», сообщило агентство Ассошиэйтед Пресс. В их числе—представители агентств Рейтер (Великобритания), Франс Пресс (Франция), ДПА (ФРГ) и ряда других европейских информационных служб.

ЛАООК не нашелся, что ответить на справедливые требования представителей средств массовой информации. С одной стороны, он заверяет, что все будет в порядке. С другой — снимает с себя ответственность за опоздание и кивает в сторону подрядчика — компании Эй-ти-ти, занимающейся налаживанием каналов связи. Представитель компании тоже обещает, что «все будет в порядке», хотя и признает, что они «немного» запоздали с работами, которые должны были быть закончены еще 15 июля.

Любознательному журналисту из агентства Франс Пресс удалось переговорить с инженерами из Эй-ти-ти. По их мнению, работы могут затянуться... до 10 августа. Как раз через два дня после этого состоится церемония закрытия игр.

(Корр. ТАСС).

ЗЕЛЕНЫЙ НАРЯД ГОРОДА

Значение лесов близ городов очень велико. Трудящиеся едут в пригородные леса, к водоемам, чтобы провести там свой отпуск, отдохнуть в выходные дни. Однако увеличение числа посетителей лесов, подчас совершенно не заботящихся о сбережении природы, привело к ухудшению санитарного состояния насаждений, снижению качеств природных ландшафтов, обеднению фауны, другим негативным явлениям. Все это потребовало от лесоводов широкого комплекса работ по восстановлению насаждений в пригородных лесах, улучшению их санитарного и эстетического состояния, по очистке территории от захламленности и бытового мусора. Проводятся ландшафтные рубки, декоративные посадки. Во всех этих работах активное участие принимают коллективы промышленных предприятий, молодежные организации, любители природы.

Трудовые коллективы и местные Советы города Москвы и Московской области выступили инициаторами по охране, улучшению состояния и благоустройству лесов, прилегающих к городам, и обратились к советским, хозяйственным и общественным организациям Российской Федерации с призывом поддержать их почин. На это в нашей области откликнулись советские и общественные организации города Череповца. Их начинание было одобрено решением облисполкома и президиума областного совета профессиональных союзов от 14 мая. В соответствии с ним управление лесного хозяйства облисполкома, областное объединение «Межхозлес» определили объемы работ на 1984—85 годы по благоустройству пригородных лесов и оказанию действенной помощи со стороны общественности по наведению там порядка. И все же меры, принятые до настоящего времени, не позволили ликвидировать захламленность лесов. В местах отдыха мало устанавливается оборудования. Не хватает стоянок автотранспорта. Прибрежные полосы рек еще не отвечают санитарно-гигиеническим нормам. Берега рек разрушаются. Снижаются площади лесных пригородных массивов.

Исполком Вологодского городского Совета народных депутатов, горком ВЛКСМ, городской совет общества охраны природы, поддерживая инициативу москвичей по улучшению санитарного состояния и благоустройству пригородных лесов, обращаются к трудовым коллективам и населению города с призывом принять самое активное участие в проведении работ по благоустройству пригородных лесов и мест массового отдыха населения. Провести в нерабочее время в летне-осенний период этого года очистку парков на площади 2,5 тысячи гектаров. Посадить 12,6 тысячи деревьев в лесопарках, подсеять траву на 4,9 тысячи гектаров, устроить щебеночные площадки для стоянок автомашин, установить предупредительные аншлаги. Организовать систематический уход и санитарную очистку вокруг пионерских лагерей, баз отдыха. Продолжить изготовление и установку лесной мебели в местах отдыха. Принять участие в берегозащитных мероприятиях реки Вологды и малых рек. Горисполком, горком ВЛКСМ, городской совет общества охраны природы призывают все коллективы, всех трудящихся бережно относиться к зеленым насаждениям, строго соблюдать правила пожарной безопасности, охранять флору и фауну лесов, активнее вести работы по озеленению улиц и микрорайонов, посадке декоративных кустарников.

● ЗНАЙ СВОИХ ЗЕМЛЯКОВ

КОНСТРУКТОР И УЧЕНЫЙ

Вологжане вписали немало имен в историю авиации и космонавтики. К этой знаменитой плеяде принадлежит и генерал-майор, доктор технических наук, профессор, лауреат Государственной премии СССР, выдающийся советский конструктор и ученый Алексей Дмитриевич Чаромский. Он один из основоположников советского авиационного моторостроения.

А. Д. Чаромский родился в 1899 году в селе Чаромском Череповецкого уезда, в семье крестьянина. Из-за тяжелого материального положения его отец иногда вынужден был заниматься отхожими промыслами, гонять баржи по рекам Мариинской системы. После смерти отца семья Чаромских оказалась в бедственном положении. Алексей окончил церковно-приходскую школу. В течение трех лет пас коров и овец. Читал с великой охотой все, что попадало под руку. Двенадцатилетним подростком приехал в Петербург. Здесь вначале поступил учеником в булочную, а потом продавал газеты у Путиловского завода. В 1913 году Алексей Чаромский поступил на Путиловский завод, где обучался токарному делу и потом стал токарем инструментально-ремонтного отдела шрапнельно-снарядной мастерской. Одновременно с работой он с большим рвением и настойчивостью учился в воскресной школе, а потом на Покровских вечерних курсах.

Большую роль в политическом воспитании и общем развитии юноши сыграли рабочие Путиловского завода. Многие из них были активными участниками первой русской революции 1905—1907 гг., членами большевистской партии. Вместе с ними молодой рабочий Алексей Чаромский участвовал в забастовках, революционных митингах, распространял большевистские листовки, собирал средства для помощи семьям арестованных товарищей. Вся жизнь, работа и революционное окружение молодого рабочего предрешили весь его дальнейший путь.

В марте 1917 года А. Д. Чаромский вступил в члены большевистской партии. Вместе с путиловскими рабочими он принимал активное участие в Великой Октябрьской социалистической революции, слушал и читал выступления и статьи В. И. Ленина.

Вступив добровольцем в Красную Армию, Алексей Дмитриевич сражался на Восточном фронте против Колчака, был комиссаром ряда воинских частей, с которыми прошел от Уфы до Иркутска. После победоносного завершения гражданской войны партия направляет А. Д. Чаромского на учебу в Петроград на рабфак технологического института. Но учиться пришлось недолго. А. Д. Чаромский снова был призван в ряды Красной Армии. Он принимает участие в ликвидации белофинской авантюры, служит начальником политотдела Мурманского укрепрайона, комиссаром Кронштадтской крепости, комиссаром первой истребительной авиаэскадрильи.

Коммунистическая партия и Советское правительство в то время принимают меры по созданию мощной советской авиации.

Алексей Дмитриевич Чаромский решает посвятить себя служению советской авиации. Группа командиров и комиссаров, в которую входил и А. Д. Чаромский, была направлена на учебу в Военно-воздушную академию им. Н. Е. Жуковского, где он специализируется по моторам. По окончании академии он становится старшим инженером эскадрильи.

В конце 1928 г. А. Д. Чаромского направляют в научно-исследовательский институт, где он прошел путь инженера, старшего инженера, начальника отдела и главного конструктора по турбопоршневым двигателям для самолетов. При активном участии А. Д. Чаромского был создан Центральный институт авиационного моторостроения, его дизельная лаборатория стала школой советского дизелестроения. Здесь было подготовлено для нашей страны немало известных конструкторов, а руководитель лаборатории стал одним из основоположников советского авиационного двигателестроения (сейчас ЦИАМ имени П. И. Баранова).

В 1931—1933 гг. был спроектирован, построен и подготовлен для серийного производства первый авиационный двигатель тяжелого топлива, быстроходный, получивший название «Авиационный нефтяной первый» (АН-1). Творцом этого двигателя был А. Д. Чаромский. Все основные идеи создания двигателя принадлежат ему.

Этот тип двигателя послужил основой для создания мощных быстроходных двигателей для авиации дальнего действия, танков и для создания дизелей во всех областях народного хозяйства и транспорта нашей страны. Во время Великой Отечественной войны двигатель А. Д. Чаромского АЧ-30Б устанавливают на боевых самолетах ТБ-7 и ЕР-2, на которых наши летчики наносили удары по глубоким вражеским тылам («Авиация и космонавтика», 1970, № 9, с. 19).

В 1943 году за создание и выпуск двигателей для авиации дальнего действия А. Д. Чаромский был удостоен звания лауреата Государственной премии СССР. Восемьдесят тысяч рублей из премии он внес на восстановление Ленинграда. В 1944 г. Чаромскому было присвоено звание генерал-майора инженерно-авиационной службы.

Он защитил докторскую диссертацию на тему «Опыт создания, исследования и развития турбопоршневых двигателей». Он является автором свыше 30 научных работ. Его научные работы — это ценный вклад в науку по двигателестроению.

В этом году А. Д. Чаромскому исполнилось бы 85 лет. Он умер 9 сентября 1982 года.

Вологжане гордятся своим земляком — конструктором и ученым.

П. ПЕРЕПЕЧЕНКО,
кандидат исторических наук.

Питомцы династии Спиридоновых

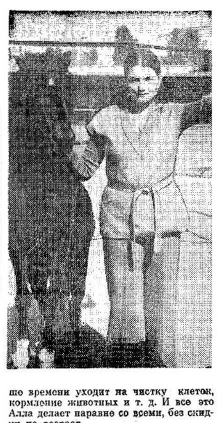

Многие вологжане уже посетили Карагандинскую передвижную зоовыставку, раскинувшуюся около моста 800-летия Вологды. А те, кто не выбрал для этого времени, еще смогут это сделать.

— Наша зоовыставка представляет Карагандинский зоопарк, в котором в ближайшие годы планируется любопытный эксперимент,—говорит лектор-администратор Н. П. Спиридонова, — зверей из клеток переведут на свободное содержание, от посетителей их будут отделять арыки с водой, от хищников — сетки. А звери у нас уникальные. В печати, например, уже было сообщение о нашем Батыре—единственном в мире говорящем слоне. Он произносит до десяти слов, хотя, надо признать, лексикон его несколько засорен от общения с не совсем культурными посетителями. К вам мы приехали из Мурманска, там прибавление произошло в семье дикобразов — симпатичный детеныш заставляет задерживаться у клетки многих посетителей. А уже в Вологде родились козлята-близнецы у индийских коз. И если уж говорить о молодняке, то могу познакомить вас с нашей Дези—собакой-дворняжкой, выкормившей вместе со своим щенком еще и двух волчат. Они сейчас и в клетке содержатся вместе.

Нина Петровна еще долго рассказывала о своих питомцах, но тут на огороженной сеткой миниатюрной арене появилась девушка в цирковом костюме в обнимку с серым пони.

— Это наша дочь Алла, — сказала Н. П. Спиридонова, — когда народу побольше, в выходные дни в основном, она выступает с пони и осликом.

Оказалось, что работает здесь целая династия — отец Аллы—Василий Афанасьевич — руководит выставкой.

— А сама она и родилась в конюшне. во время цирковых гастролей, — говорит Нина Петровна. — Может быть, поэтому лошади и стали для нее любимыми животными.

С самых малых лет ездит Алла с родителями по стране.

— Трудно с учебой, — продолжает Алла,—не успеешь привыкнуть к классу, новым учителям, только заведешь друзей, как уже приходится уезжать. Но в будущем хочу стать цирковой артисткой и работать непременно с лошадьми. Это самые умные животные, их можно научить буквально всему...

Не так уж велик коллектив служителей зоовыставки. Дрессировка — это для души, как говорится, а куда больше времени уходит на чистку клеток, кормление животных и т. д. И все это Алла делает наравне со всеми, без скидки на возраст.

Много внимания уделяется здесь и здоровью четвероногих, пернатых питомцев — переезды из одной климатической зоны в другую они переносят поразному.

А. МАКСИМОВ.

На снимке справа: А. Спиридонова.

Фото Н. ЧЕСНОКОВА.

ПО РАССКАЗАМ ШУКШИНА

«Я хочу рассказать о душе. О том, как неустроенна она. Как мечется и тоскует, если она не возликовала никогда, не вскрикнула в восторге, если она никогда не любила, не горела. Как мается и ищет своего места в жизни и тянется туда, где почует настоящее тепло». Этими словами Василия Макаровича Шукшина, чье пятидесятипятилетие мы отмечаем в эти дни, начинается спектакль-концерт «Верую в тебя, Человек!». Его играют на сценах Вохтоги, Нюксеницы и Тарноги артисты московских театров и кино.

Эта композиция создана на основе рассказов В. Шукшина «Хозяин бани и огорода», «Верую!», «Микроскоп», киноповести «Брат мой» и других произведений выдающегося советского писателя, драматурга, актера и режиссера.

Режиссер-постановщик спектакля заслуженный артист РСФСР Николай Михеев рассказывает:

— Во Владивостоке и Якутске, Владимире и на БАМе, Хабаровске и Костроме, в десятках городов и сел нашей страны, где мы побывали со спектаклем, творчество Василия Макаровича Шукшина приковывает к себе внимание людей. Прямой, честный и страстный разговор с человеком о человеке вызывает ответную любовь и признательность миллионов.

Всех актеров, участвующих в спектакле, мы знаем по кино. Это: Людмила Гарница, Александр Ушаков, Владимир Долгоруков, Николай Михеев, Светлана Брейкина. Они снимались во многих фильмах.

...Тихая задумчивая музыка. Актеры снимают грим. Звучит голос: «Я хотел бы рассказать об ответственности человека перед землей, которая его взрастила. Ведь за все, что происходит сейчас на нашей земле, придется отвечать нам, ныне живущим. И за хорошее, и за плохое, за все». Это конец спектакля по рассказам Писателя и Гражданина.

В. ПАНЕВ.

● СПОРТ

СТАРТЫ «ВОЛОГОДСКИХ ЗОРЬ»

Свыше семидесяти тысяч юношей и девушек, сельских тружеников, рабочих и служащих других отраслей народного хозяйства приняли участие в массовых соревнованиях, проводимых по программе областных летних сельских спортивных игр «Вологодские зори-84».

На хорошем организационном и техническом уровне прошли соревнования в Шекснинском районе. Финалам районных игр здесь предшествовали старты в коллективах физкультуры, а затем — зональные игры, которые состоялись на стадионах колхозов «Искра Ленина», «Пример» и совхоза «Домшино». В них приняли участие более трехсот физкультурников из 14 хозяйств района. Такие соревнования превращаются в большие спортивные праздники и дают толчок к совершенствованию базы в колхозах и совхозах. Сейчас, например, в районе заново построены спортивные площадки в Пестерове, Княже и Ершове.

В зональных соревнованиях по легкой атлетике, которые состоялись в июне на лучших стадионах Череповца и Сокола, первенствовали спортсмены Череповецкого и Тотемского районов. Мандат на право участия в финальных стартах получили легкоатлеты Чагодощенского, Вологодского, Устюженского, Кадуйского, Харовского, Усть-Кубинского, Великоустюгского, Грязовецкого, Сокольского, Шекснинского, Тарногского и Вытегорского районов.

Финальный квартет среди футбольных дружин составили победители зональных турниров — команды Чагодощенского, Шекснинского, Тотемского и Никольского районов.

Местом проведения заключительных игр, которые определят сильнейшую футбольную команду сельских спортивных состязаний, выбрана Тотьма.

В турнирах волейболисток победили спортсменки Череповецкого, Белозерского и Тотемского районов, а среди мужских команд первенствовали спортсмены из Тарногского, Тотемского, Белозерского, Кадуйского и Вологодского районов. Финальные соревнования сельских волейболистов проведены в Кадникове. Они назвали первых лауреатов летних спортивных игр. Ими стали череповчанки и спортсмены из Вологодского района.

Завершающие старты многоборцев комплекса ГТО прошли в областном центре. В личном зачете победителями игр стали С. Бобровская из Устюженского и А. Гололобов из Вологодского районов, О. Соколова из Харовска и Л. Иванова из Белозерска, С. Корякин из Никольского района и Н. Троханов из Устюжны. В командном зачете призерами игр стали многоборцы Шекснинского, Усть-Кубинского и Череповецкого районов.

На Белозерском шоссе борьбу за лично-командное первенство вели сельские велосипедисты. У женщин в личном первенстве успешно выступили грязовчанка Л. Изыкина и вологжанка К. Котова, выигравшие по одной дистанции, а также Н. Шаров из Сямжи и череповчанин Н. Кустов. Призерами в командном зачете стали велосипедисты Вологодского, Грязовецкого и Сямженского районов. Соревнования сельских спортивных игр продолжаются.

Вызывает сожаление отсутствие в соревнованиях футболистов из Верховажского и Междуреченского районов, легкоатлетов из Белозерского, Вашкинского и Никольского районов, многоборцев комплекса ГТО из Вожегодского, Вытегорского, Кичменгско-Городецкого и Кирилловского районов.

А. НИКОЛАЕВ.

Домашняя мастерская

ПОЗАБОТЬТЕСЬ ЗАРАНЕЕ

До начала учебного года в школах осталось немногим больше месяца. Нужно заблаговременно позаботиться о подготовке детей к школе. Самое главное, конечно, школьная форма, но не покупайте ее «на вырост»: как показывает опыт, у учащихся младших классов она изнашивается за один год. Если же куртка или платье сваливаются с плеч, а рукава болтаются, ребенку трудно писать. В слишком длинной форме неудобно ходить.

Купите также форму для занятий физкультурой: тренировочный костюм, майку и трусы (какого цвета, узнайте в школе). Из обуви — «чешки», тапочки или кеды.

Выбирая между портфелем и ранцем, отдайте предпочтение ранцу — и для мальчика и для девочки. Он не будет оттягивать руки, поможет сохранять хорошую осанку.

Для домашних занятий отведите ребенку постоянное рабочее место. Позаботьтесь и о настольной лампе: абажур для нее выберите зеленый или желтый, лампочку вверните мощностью 60—75 ватт. Удобна для занятий одноместная домашняя парта, высоту которой можно менять, приспосабливая к росту ребенка.

Приобретите «Подарок первокласснику»—набор школьно-письменных принадлежностей, в который входит все необходимое для занятий.

КАК УСКОРИТЬ СОЗРЕВАНИЕ ПОМИДОРОВ

Чтобы скорее созревали томаты, нужно оставить на растении такое количество завязи, чтобы плоды успели сформироваться в условиях лета. Для этого у растений удаляют боковые побеги, вырастающие на главном стебле из пазух листьев — так называемые пасынки. Пасынкуют растения регулярно, не давая боковым побегам вырастать более 4—5 сантиметров. В средней полосе не позднее 5—10 августа прищипывают верхушки побегов над второй и третьей плодоносящей кистью, оставляя сверху один-два листа. Одновременно обрывают все слишком поздно появившиеся цветки.

Нижние сухие и желтые листья обрезают, а под кисти подставляют рогатки, поворачивая плоды к солнцу.

Замечено, что сформировавшиеся плоды созревают быстрее, если растение получает меньше влаги и питательных веществ.

Побуревшие плоды лучше сразу снимать, пусть дозревают в темном месте — на их вкусе это не отразится, зато ускорит рост оставшихся на кусте.

ПОЧЕМУ ОГУРЦЫ БЫВАЮТ ГОРЬКИМИ

Горечь во многом зависит от условий выращивания огурцов. Если они неблагоприятны — мало солнца, света, влаги, питательных веществ или, наоборот, слишком жарко и влажно, то развитие огурцов растягивается надолго, огурцы становятся горькими. Поэтому надо устранить, по возможности, все, что мешает растениям нормально развиваться — в холодные дни накрывайте пленкой, не поливайте их холодной водой, подкармливайте полным минеральным удобрением.

ОТВЕЧАЕМ ЧИТАТЕЛЯМ

Как лучше ухаживать за волосами, чтобы они не секлись и всегда были красивыми?

Н. ИВАНОВА,
с. Кубенское Вологодского района.

Самое главное, чтобы волосы всегда были чистыми, блестящими и хорошо расчесанными. Мыть их надо нейтральным мылом или нежкими шампунями. Вытирать лучше теплым полотенцем. Старайтесь, по возможности, сушить их естественным способом. Не пользуйтесь феном и не сушите на солнце. От этого они становятся ломкими и секутся. Чтобы пересушенные волосы привести в норму, можно сделать массаж или компресс. Рекомендуется чаще расчесывать волосы щеткой, от этого улучшается кровообращение, и тем самым улучшается питание волос и регулируется деятельность сальных желез.

Чтобы избежать повышенной сухости и ломкости волос, в яркие солнечные дни носите легкий головной убор.

ВОЗДУШНЫЙ ПИРОГ

400 г малины протереть сквозь сито, прибавить 2—3 столовые ложки просеянной муки, по вкусу сахарный песок и 6—8 хорошо взбитых охлажденных белков, выложить в подготовленную форму и выпекать в горячей духовке до образования корочки.

Пирог сразу подают к столу с молоком или сливками.

ПИРОГИ С КРЫЖОВНИКОМ

Поставить на молоке опару. Когда она подойдет, нужно замесить тесто, дать ему подняться, а потом сделать пирожки. Перед выпечкой нужно смазать яичным желтком.

Крыжовник чистить, подержать 5—7 минут в кипятке, пересыпать сахарным песком и дать постоять около часа. После этого можно начинять пирожки.

ЭТО ПРИГОДИТСЯ

Потемневший внутри эмалированный кофейник легко вымыть, прокипятив в нем воду с двумя-тремя дольками лимона.

* * *

Пригоревшая эмалированная посуда легко отмывается, если ее наполнить водой, в которую добавлено немного питьевой соды, и оставить так на несколько часов.

* * *

Потемневшие внутри чайники осветляются, если кипятить в них в течение двух-трех часов налитую доверху воду с добавлением древесной золы.

* * *

Бутылки из-под керосина или масла хорошо мыть смесью горчицы с теплой водой, встряхивая их. Иногда эту операцию надо повторить.

Заржавленные вилки и ножи можно очистить также древесной золой в смеси с машинным маслом. Этим же способом снимают со стальных предметов черноту. Ножи и вилки с пластмассовыми или деревянными черенками нельзя оставлять надолго в горячей воде, так как ослабляется крепление черенка.

* * *

Стаканы, вазочки и стеклянные банки лучше всего отмываются, если на 1 литр воды добавить 1—2 столовые ложки уксуса и 1 столовую ложку соли. Стеклянные помутневшие кувшины обычно промывают водой с солью, уксусом или древесной золой.

В ОБЩЕСТВЕННОЙ ПРИЕМНОЙ «КРАСНОГО СЕВЕРА»

В пятницу, 27 июля, в гор. Вологде в общественной приемной «Красного Севера» (ул. Челюскинцев, 3, комната 13, третий этаж) с 15 до 18 часов состоится очередной прием трудящихся.

Консультации по вопросам трудового, жилищного, гражданского, брачно-семейного и другим вопросам права дает старший помощник прокурора области **Н. Н. Лепихин.**

ТЕАТР

ГАСТРОЛИ
Государственного русского драматического театра БССР им М. Горького

В помещении Вологодского драмтеатра

26 июля
«ЕДИНСТВЕННЫЙ НАСЛЕДНИК».
27 июля
«СЛАДКОГОЛОСАЯ ПТИЦА ЮНОСТИ».
Начало в 19.30.

В помещении Вологодского ТЮЗа

26 июля
«ЭНЕРГИЧНЫЕ ЛЮДИ».
27 июля
«ЕДИНСТВЕННЫЙ НАСЛЕДНИК».
Начало в 19.30.

КИНО

ИМЕНИ ЛЕНИНСКОГО КОМСОМОЛА — новый индийский художественный фильм **«Одна ошибка»** (две серии). Сеансы: 10, 13, 16, 18.30, 21 час.

«САЛЮТ» — новый цветной художественный фильм **«Актриса и трансильванцы»**. Сеансы: 9.40, 11.20, 13, 14.40, 16.20, 18, 19.40, 21.40. ЗАЛ КИНОХРОНИКИ — художественный фильм **«Калина красная»**. Сеансы: 9.30, 11.30, 13.30, 15.30, 17.30, 19.30, 21.30.

«РОДИНА» — новый французский художественный фильм **«Цена риска»**. Сеансы: 9.20, 11.10, 13, 14.50, 16.40, 18.40, (удл.), 21.10.

«ОКТЯБРЬ»—индийский цветной художественный фильм **«Танцор диско»** (две серии). Сеансы: 13.30, 16, 18.30, 21 час. Для детей на сеансе в 12 часов — художественный фильм **«Легенда о дикой природе».**

«СПУТНИК» — индийский художественный фильм **«Такой лжец»** (две серии). Сеансы: 12.30, 15, 18, 21 час. Для детей на сеансе в 11 часов — художественный фильм **«Хищник».**

ДВОРЕЦ КУЛЬТУРЫ ЖЕЛЕЗНОДОРОЖНИКОВ — широкоэкранный художественный фильм **«Волчья яма»** (две серии). Сеансы: 18, 21 час.

ПОГОДА

Сегодня днем, по сведениям Вологодской гидрометеообсерватории, по области ожидается облачная с прояснениями погода, местами небольшой кратковременный дождь. Ветер юго-западный, 5—10 м/сек. Температура воздуха 18—23 градуса тепла.

Смотрите, слушайте

ТЕЛЕВИДЕНИЕ

ПЯТНИЦА, 27 ИЮЛЯ
ПЕРВАЯ ПРОГРАММА

8.00 — «Время». 8.35 — Дж. Родари. «Сказки по телефону». Телевизионный спектакль для детей. 9.10 — «Песни и танцы народов СССР». 9.40 — Премьера документального фильма «Сотри случайные черты». 10.15 — «Дьявол во плоти». Шестисерийный художественный фильм. 4-я серия. 14.30 — Новости. 14.50 — «Несущий факел». Документальный фильм. 15.40 — «Сегодня и завтра подмосковного села». 16.15 — «Четыре танкиста и собака». Многосерийный художественный фильм. 21-я серия. «Дом». 17.20 —И. Брамс. Скерцо ми-бемоль минор. 17.30 — «Призвание». «Путь к морю». О подготовке специалистов для морского флота. 18.00 — «Содружество». Телевизионный журнал. 18.30— «В каждом рисунке — солнце». 18.45 — «Сегодня в мире». 19.00 — Концерт ансамбля «Ариэль». 19.20 — «Проблемы — поиски— решения». 20.05 — Премьера шестисерийного художественного фильма «Дьявол во плоти». 5-я серия. 21.00 — «Время». 21.35 — Премьера шестисерийного художественного фильма «Дьявол во плоти». 6-я серия. 22.30 — «Сегодня в мире». 22.45 —«Мультаккорд».

ВТОРАЯ ПРОГРАММА

8.20 — «Дело не в рекордах». Документальный фильм. 8.40 — «Пограничники». Художественный фильм. 10.05 — «Поэзия». А. Межиров. 11.00 — Выступает академический оркестр русских народных инструментов. 11.35 — «Фильм — детям». «Как мы искали Тишку». 12.35—«Наш сад». 13.05 — Английский язык. 13.35 — «Партнеры». Документальный фильм о проблемах реализации Продовольственной программы в хозяйствах Нечерноземья. 14.25 — Концерт народного артиста Казахской ССР А. Днишева. 15.00 — «Рассказы о художниках». Народный художник РСФСР И. Симонов. 18.00 — Новости. 18.15 — Областное телевидение. «По земле Вологодской». Информационная программа. «Забота каждого дня». 18.45 — «Клуб путешественников». 19.45 — Концерт ансамбля «Фрейлехс». 20.00 — «Спокойной ночи, малыши!». 20.20 — В. Гаршин. «Художники». 21.00 — «Время». 21.35 — Танцует народная артистка СССР Г. Комлева. 22.30— «Лето на Чусовой». Документальный фильм.

РАДИО

ПЕРЕДАЧИ ИЗ ВОЛОГДЫ

6.40—6.50 — Последние известия. 6.50—7.00 — Передача «Коммунисты 80-х». 7.20—7.40 — Радиопрограмма «Светофор». 8.25—8.30 — Обзор газеты «Красный Север». 8.30—8.45 — Передача из цикла «Сельские встречи». 8.45—9.00 — Объявления. 18.00—18.10 — Последние известия. 18.10—18.40 — Радиожурнал «Здоровье».

ГОСУДАРСТВЕННАЯ АВТОМОБИЛЬНАЯ ИНСПЕКЦИЯ
УВД Вологодского облисполкома

приглашает на работу лиц, отслуживших в рядах Советской Армии. со средним и среднетехническим образованием, годных по состоянию здоровья для работы в органах МВД на должности младшего начальствующего состава.

Принятые на работу пользуются льготами, предусмотренными для сотрудников органов внутренних дел.

Обращаться по адресу: г. Вологда, ул. Саммера, 6, каб. 22. Справки по телефону: 94-7-37.

ВОЛОГОДСКИЙ ФИЛИАЛ ЛЕНИНГРАДСКОГО ФИЗИКО-МЕХАНИЧЕСКОГО ТЕХНИКУМА им. С. А. ЗВЕРЕВА

объявляет прием учащихся на 1984/85 учебный год
по следующим специальностям:

ОПТИКО-МЕХАНИЧЕСКИЕ ПРИБОРЫ. ПЛАНИРОВАНИЕ НА ПРЕДПРИЯТИЯХ МАШИНОСТРОИТЕЛЬНОЙ ПРОМЫШЛЕННОСТИ.

Обращаться по адресу: ул. Мира, 8. Справки по телефону: 6-44-48.

ВОЛОГОДСКОЕ ОБЛАСТНОЕ УПРАВЛЕНИЕ ГОСУДАРСТВЕННЫХ ТРУДОВЫХ СБЕРЕГАТЕЛЬНЫХ КАСС СССР

ПРОВОДИТ НАБОР МОЛОДЕЖИ
на 1984/85 учебный год

для подготовки по специальности ОПЕРАТОР счетно-вычислительных машин (контролер-кассир сберегательных касс) на базе Вологодского среднего городского профессионального училища № 30.

Принимаются девушки, окончившие 10 классов.

Лица, зачисленные в училище, получают стипендию в размере 70 рублей в месяц. Общежитие предоставляется.

Срок обучения 1 год. Начало занятий 1 сентября.

По окончании училища предоставляется работа в сберегательных кассах по месту жительства выпускников или в городах Вологде и Череповце.

Для поступления на учебу необходимо подать заявление на имя директора СГПТУ с приложением следующих документов: направления на учебу, выданного сберегательной кассой по месту жительства; документа об образовании (подлинник): характеристики; справки с места жительства и о семейном положении; медицинской справки по форме № 286: 4 фотокарточек размером 3×4 см.

Документы высылаются по адресу: 160600 г. Вологда, ул. Копанка, 6, управление сберкасс.

За справками обращаться в областное управление сберкасс по телефону 9-61-99; к заведующим центрсберкассами по месту жительства или СГПТУ № 30 по адресу: г. Вологда, 160011, ул. Первомайская, 42 (телефоны: 2-51-33, 3-48-80, 3-43-73).

ВОЛОГОДСКИЙ ЛЬНОКОМБИНАТ
имени 50-летия ВЛКСМ

ПРИГЛАШАЕТ НА ПОСТОЯННУЮ РАБОТУ:

ЛЕНТОЧНИЦ, МОТАЛЬЩИЦ, ШЛИХТОВАЛЬЩИЦ, АППРЕТУРЩИЦ, СТРИГАЛЬЩИЦ, и СУШИЛЬЩИЦ ткани. КОМПЛЕКТОВЩИКОВ, КОНТРОЛЕРОВ качества, ЛАБОРАНТОВ, АППАРАТЧИКОВ, СЛЕСАРЕЙ-РЕМОНТНИКОВ, СЛЕСАРЕЙ-САНТЕХНИКОВ, ТОКАРЕЙ и УЧЕНИКОВ по этим специальностям; СЛЕСАРЕЙ по ремонту и обслуживанию промышленной вентиляции (женщин), ЭЛЕКТРОМОНТЕРОВ по обслуживанию электрооборудования (дежурный щита). ПРЕССОВЩИКОВ-НАСАДЧИКОВ бобин, ГРУЗЧИКОВ, ТРАКТОРИСТОВ, ШОФЕРОВ в транспортно-хозяйственный цех, ВОСПИТАТЕЛЕЙ и САНИТАРОК в детские учреждения, СТРЕЛКОВ в ВОХР, ЗАМЕСТИТЕЛЯ ГЛАВНОГО БУХГАЛТЕРА, БУХГАЛТЕРА-РЕВИЗОРА, МАСТЕРА в транспортно-хозяйственный цех.

Имеются работы на неполный день.

Одиноким предоставляется благоустроенное общежитие.

Детям принятых предоставляются места в детских учреждениях.

Обращаться в бюро по трудоустройству: ул. Мира, 17.

Администрация, партбюро и профком автоколонны № 1116 территориального объединения «Вологдаавтотранс» с прискорбием извещают о смерти бывшего работника автоколонны, участника Великой Отечественной войны, члена КПСС

ВОЛКОВА
Федора Павловича

и выражают глубокое соболезнование родным и близким покойного.

Похороны состоятся 26 июля. Вынос тела в 16 часов из зала гражданской панихиды (Советский пр., 53).

НАШ АДРЕС **ВОЛОГДА-1, ул. ЧЕЛЮСКИНЦЕВ, 3**

Вход с улицы Октябрьской

ПОЧТОВЫЙ ИНДЕКС 160001.

ТЕЛЕФОНЫ: зам. редактора—2-31-41, зам. редактора—2-31-35, ответственный секретарь — 2-32-51, секретариат — 2-53-31, отделы: партийной жизни — 2-55-70, пропаганды марксизма-ленинизма — 2-01-72, промышленности и транспорта—2-05-13, 2-10-62, строительства—2-55-30, сельскохозяйственный —2-04-86, советского строительства и быта — 2-03-37, культуры—2-31-40, информации — 2-55-23, 2-31-42, писем трудящихся и работы с рабселькорами — 3-42-44, 2-00-32, приемная писем — 2-00-33, бухгалтерия — 2-55-40, прием объявлений — 2-04-61.

Редактор Н. М. ЦВЕТКОВ.

ЕЕ—04361 Газета выходит 300 раз в году. Объем 2 п. л. Индекс 51080. Печать высокая. Тираж 109.000. Зак. 5473 Индекс 160001. Вологодская областная типография, 160001, г. Вологда, ул. Челюскинцев, 3.