ПРОЛЕТАРИИ ВСЕХ СТРАН, СОЕДИНЯЙТЕСЬ!

КРАСНЫЙ СЕВЕР

ГАЗЕТА ОСНОВАНА МАЕ 1917 ГОДА
Выходит шесть раз в неделю

СРЕДА, 2 НОЯБРЯ 1983 года
№ 251 (19915)

Цена 3 коп.

ОРГАН ВОЛОГОДСКОГО ОБЛАСТНОГО КОМИТЕТА КПСС И ОБЛАСТНОГО СОВЕТА НАРОДНЫХ ДЕПУТАТОВ

Трудящиеся Советского Союза! Ускоряйте научно-технический прогресс! Настойчиво внедряйте в практику достижения науки, техники и передового опыта!

Экономике — интенсивное развитие!

(Из Призывов ЦК КПСС).

НАВСТРЕЧУ ПРАЗДНИКУ

Раньше срока

Весомых успехов в соревновании добивается коллектив Юбилейного линейно-производственного управления магистральных газопроводов объединения «Ухтатрансгаз».

Десятимесячный план подачи «голубого» топлива газовики выполнили на два дня раньше срока.

На предпраздничной трудовой вахте лидируют коллективы третьего и четвертого цехов. Труженики этих подразделений добиваются высокой производительности труда, умело эксплуатируют газоперекачивающее оборудование.

А. ТРЕТЬЯКОВ,
наш соб. корр.

Братья Волковы

Весомую долю в общий успех коллектива вносят братья Волковы, что живут и работают в Кирилловском колхозе «Коминтерн».

На уборке урожая отличились Владимир Иванович, работавший комбайнером, и Анатолий Иванович — льнотеребильщик. Оба успешно выполнили свои обязательства на сезон. Сейчас братья-механизаторы участвуют в подготовке к весеннему севу. А если понадобится, подвозят корма для ферм.

Иные задачи у старшего из братьев Волковых — Валентина Ивановича. Он, мастер машинного доения, в начале года принимал социалистическое обязательство получить самый большой в районе валовой надой молока — 160 тонн. Реально ли, могут сказать? Но ведь 157 тонн уже было в прошлом году. Та цифра — не предел, считает Валентин Иванович. Были бы работа да усердие. То и другое у доярки имеется. В. И. Волков уже получил от закрепленной группы коров более 140 тонн молока. Такой результат — заявка на победу!

А. ДИЛКОВ,
наш соб. корр.

Присуждено первое место

Решением коллегии Министерства финансов СССР и президиума ЦК профсоюза работников государственных учреждений коллективу областного финансового управления вторично в текущем году присуждено первое место по итогам Всесоюзного социалистического соревнования за третий квартал текущего года. За ним остаются переходящее Красное знамя, полученное по итогам работы за второй квартал.

ОКТЯБРЬ И МИР

Со времен Великого Октября на знамени нашего социалистического государства начертано: мир и дружба между народами. Для каждого советского человека не было и нет дороже, ближе и роднее этого короткого и емкого слова — мир. Мир — это чистое небо над головой и радостная улыбка матери, это возможность спокойно сеять хлеб и возводить новые города, это счастье творить и умножать богатства родной земли.

Подлинным выразителем чаяний людей стала наша страна, последовательно и неуклонно выступающая за сохранение и укрепление мира. Коммунистическая партия и Советское государство неизменно проводят политику, направленную на разрядку напряженности, на обуздание гонки вооружений, на расширение и углубление сотрудничества между государствами.

Вместе с братскими странами социализма Советский Союз выдвигает и отстаивает на международной арене деловую программу разоружения, комплекс конкретных мер по ликвидации военной опасности, конструктивные предложения, способные развязать тугие узлы наиболее острых и опасных проблем, обеспечить решающий поворот к лучшему в мировой обстановке. «У советского руководства,— подчеркивается в Заявлении Генерального секретаря ЦК КПСС, Председателя Президиума Верховного Совета СССР Ю. В. Андропова,— не возникает вопроса, какой линии следовать в международных делах и в нынешней острой обстановке. Наш курс по-прежнему нацелен на сохранение и упрочение мира, на разрядку напряженности, на обуздание гонки вооружений, на расширение и углубление сотрудничества между государствами. Такова неизменная воля Коммунистической партии Советского Союза, всего советского народа.

Социализм и мир неразделимы. Советский Союз, другие страны социалистического содружества вновь и вновь демонстрируют свою глубокую приверженность и верность идеям мира, делают все от них зависящее для избавления Европы и всей нашей планеты от ядерной угрозы. Советские мирные инициативы встречают горячую поддержку международной общественности, находят положительный отклик у всех народов земли. Об этом убедительно говорят проходящие сейчас во многих странах многотысячные марши в защиту мира, массовые антивоенные выступления, митинги и демонстрации трудящихся.

В активной пропаганде миролюбивой политики КПСС и Советского правительства, в успешном осуществлении решений XXVI съезда партии видят сегодня главную задачу партийные, профсоюзные, комсомольские организации, вся общественность нашей страны. Значительную работу по пропаганде дела мира среди трудящихся Вологодчины проводят совместно с другими общественными организациями и областном комитет защиты мира.

Только в ходе завершившейся на днях Недели действий по разоружению в нашей области прошли сотни массовых антивоенных акций — митингов, собраний, манифестаций и других мероприятий. В них приняли участие свыше шестисот тысяч вологжан — трудящихся Вологды и Череповца, Сокола и Великого Устюга, Тотьмы и Грязовца, многих других городов и районов области. Выступающие на них ораторы гневно осуждали милитаристскую политику, проводимую администрацией США. В эти дни в нашей области прошли конкурсы политической песни, тематические вечера и устные журналы «На стражке мира», состоялись встречи молодежи с ветеранами Великой Отечественной войны и труда. Во многих городах и домах культуры, клубах и кинотеатрах прошли патриотические конференции, беседы и лекции, проведены кинолектории и выставки, посвященные борьбе КПСС и Советского правительства за мир и разоружение.

Одной из действенных и конкретных форм участия общественности области в борьбе за мир стало проведение ударных месячников, недель, дней, вахт и рейсов мира. Широкую популярность в коллективах Вологодчины получила проведенная субботников и воскресников, включения экономии Советского Союза в состязание рабочих бригад с перечислением их заработка в Фонд мира.

Вот лишь несколько сообщений из почты, пришедшей на адрес областной комитет защиты мира.

ЧЕРЕПОВЕЦ. Комсомольско-молодежный коллектив коксохимпроизводства Череповецкого металлургического комбината отгрузил эшелон сверхпланового кокса, а деньги, заработанные на молодежном субботнике, перечислил в Фонд мира.

БЕЛОЗЕРСК. Встав на вахту мира, экипаж грузового теплохода «Иван Малоземов» обязался до конца нынешнего навигации перевезти сверх плана более 12 тысяч тонн народнохозяйственных грузов.

ВОЛОГДА. Работник станции Вологда-1, член КПСС, участник Великой Отечественной войны Г. В. Бабошин передал в Фонд мира триста рублей своих личных сбережений...

Сберечь и отстоять мир на земле, предотвратить ядерную катастрофу — такими мыслями пронизаны дела и поступки тех советских людей. И, наверное, не случайно только в один году вологжане перечислили на счет Советского фонда мира более миллиона рублей добровольных взносов. В эту международную копилку мира внесли свой вклад череповецкие металлурги и буквоеды Сокола, машиностроители и швейники Вологды, лесозаготовчики Харовска и стеклоары Чагодощи, труженики колхозов и совхозов, врачи и студенты, учащиеся ПТУ и профтехучилищ и многие, многие другие. Это ли не высокое и убедительное проявление личной заботы каждого советского человека о мире, о счастье, о будущем!

Да, наша главная цель — это мир на земле. Вот почему с каждым днем растет и ширится разных движения сторонников мира. И как важно еще настойчивее и активнее пропагандировать среди населения решения XXVI съезда партии и последующих Пленумов ЦК КПСС, нашу миролюбивую политику, мобилизовывать усилия трудящихся на безусловное выполнение планов и принятых обязательств третьего года пятилетки в целом. Ведь мир и труд — неразделимы! И надо крепко, ударным и самоотверженным трудом крепить мощь нашей великой Родины — оплота мира на земле.

СВЕРХ ПЛАНА

Коллектив Кадуйского ордена Трудового Красного Знамени производственного управления жилищно-коммунального хозяйства ежемесячно перевыполняет производственный план. За девять месяцев произведено ремонтно-строительных и монтажных работ более чем на 1 миллион рублей, или 111 процентов к плану. Задание по ремонту жилья выполнено на 104,8 процента. Отремонтировано более двух тысяч квадратных метров жилой площади. Оказано бытовых услуг населению поселка Кадуй на семь с половиной тысяч рублей сверх плана и свыше 600 рублей по плану.

Наивысших производственных показателей добиваются члены комсомольских бригад, руководимых Н. В. Гришиным и Н. А. Абрамовой.

Коллектив Кадуйского жилищно-коммунального хозяйства решил головной план выполнить к 27 декабря и сверх него произвести ремонтно-строительных и монтажных работ на 30 тысяч рублей.

Д. КУКУШКИН,
наш внешт. корр.

ВСЕСОЮЗНОЕ СОВЕЩАНИЕ

Сегодня на Череповецком металлургическом комбинате начинает работу Всесоюзное совещание председателей советов мастеров предприятий черной металлургии страны.

Северная Магнитка не случайно выбрана местом его проведения. Здесь достигнуты значительные успехи в выполнении постановления ЦК КПСС «Об участии руководящих и инженерно-технических работников Череповецкого металлургического завода в идейно-политическом воспитании членов коллектива». Участники совещания заслушают ряд докладов, обменяются опытом работы, побывают в цехах комбината.

А. ЮКИН.

ПОЛНЕЕ ИСПОЛЬЗОВАТЬ ВОЗМОЖНОСТИ

НА 1 НОЯБРЯ на льнозаводы и приемные пункты области доставлено 16,3 тысячи тонн сырья в переработке волокна, что составляет 96 процентов к установленному плану. Осталось сдать 700 тонн. Такая возможность есть. В хозяйствах области имеется около 5 тысяч тонн льнотресты и 1,6 тысячи тонн соломки, что в переводе на льноволокно составит более 1,5 тысячи тонн.

За прошедшую неделю высокими темпами сдавали льнопродукцию хозяйства: Верховажского, Вологодского, Тотемского, Шекснинского и Устюженского районов. В последнем из них для подготовки тресты до сдаточных кондиций работают сушильные агрегаты, выделяется большое количество людей, оказывается пефсная помощь. В результате здесь ежесуточно подготавливается к сдаче продукции больше, чем установлено графиком. Большинство льнозаводов перешло на переработку поступающей влажной тресты, а колхозы и совхозы оказывают помощь в организации вторых и третьих смен. Подготовленная к сдаче продукция в хозяйствах, имеющих неудовлетворительные дорожные условия, принимается на месте — на временных приемных пунктах.

Однако в целом работу по сдаче льна-долгунца нельзя признать удовлетворительной. За прошедшую неделю на льнозаводы и приемные пункты доставлено лишь около 2,5 тысячи тонн тресты и соломки, что составляет одну треть от имеющихся в хозяйствах. Во многих колхозах и совхозах до сих пор не пущены в работу сушилки, мало выделяется рабочей силы, не используется помощь коллективов городских организаций и населения районов. Слабо используются имеющиеся сушильные мощности в хозяйствах Бабаевского, Великоустюгского, Вожегодского, Кадуйского, Кирилловского, Кичменгско-Городецкого, Тарногского и Чагодощенского районов. До сих пор не вся продукция убрана с полей и кое-где еще стоит в кустах, а подготовленная — медленно реализуется. Потеря даже центнера продукции осложнит выполнение установленного плана.

Партийные организации, руководители и специалисты колхозов и совхозов обязаны отнестись к сдаточным льнопродукции, взять на учет каждый килограмм тресты и соломки, убрать с полей всю тресту, разместить ее под навесы, уложить в скирды или стога так, чтобы была обеспечена наилучшая сохранность. Для ускорения темпов сдачи продукции важно пустить в ход льнозаводы. Существенную помощь могут оказать льнозаводы, перейдя на переработку поступающей влажной тресты, не допуская фактов возврата продукции.

Колхозы и совхозы имеют полную возможность сдать все имеющиеся остатки тресты и соломки к празднику 66-й годовщины Великого Октября.

Первая графа — районы; вторая — продано льноволокна (в процентах к плану) на 1 ноября:	
Междуреченский	**176**
Сокольский	**153**
Вологодский	141
Грязовецкий	140
Харовский	129
Шекснинский	122
Верховажский	106
Устюженский	106
Вашкинский	102
Чагодощенский	99
Нюксенский	98
Череповецкий	98
Кирилловский	94
Тотемский	85
Великоустюгский	84
Кадуйский	81
Сямженский	80
Бабушкинский	78
Никольский	72
Бабаевский	71
Вожегодский	71
Тарногский	67
Вытегорский	62
К.-Городецкий	51
Великоустюгский	44

Официальный отдел

Исполком областного Совета народных депутатов рассмотрел итоги выполнения экономического и социального развития и бюджета области за девять месяцев 1983 года. Отмечено, что наряду с положительными результатами, достигнутыми многими промышленными предприятиями, транспортными организациями, колхозами и совхозами, в ряде отраслей не выполнены планы по реализации продукции, многому товаров народного потребления, капитальному строительству.

Исполком областного Совета потребовал от руководителей управлений облисполкома, производственных объединений коренного улучшения в руководстве подведомственными предприятиями и организациями. Им поручено тщательно проанализировать итоги работы за девять месяцев и принять меры к ликвидации в оставшийся период года допущенного отставания в выполнении плановых заданий.

Областному агропромышленному объединению, управлению сельского хозяйства, объединениям по свиноводству «Вологодское» и «Вологодско-вологодское», тресту «Птицетатская» льнопродукции, взять на учет каждый килограмм тресты и соломки, убрать с полей всю тресту, разместить ее под навесы, уложить в скирды или стога так, чтобы была обеспечена наилучшая сохранность. Для ускорения темпов сдачи продукции важно пустить в ход льнозаводы. Существенную помощь могут оказать льнозаводы, перейдя на переработку поступающей влажной тресты, не допуская фактов возврата продукции.

Исполком областного Совета обратил внимание на серьезные недостатки в стиле и методах хозяйственного руководства со стороны начальников и главных специалистов управлений местной, топливной и пищевой промышленности, объединения «Вологодстройматериалы».

Облисполком обязал руководителей подрядных строительных организаций обеспечить ввод в эксплуатацию намеченных объектов жилья и важнейших объектов социальной, в том числе лечебного корпуса и Дома быта в Великом Устюге, гомбинта бытового обслуживания в Грязовце, детского сада, Дома культуры, котельной в Верховажье и других. Управлениям бытового обслуживания и торговли необходимо принять энергичные меры к улучшению обслуживания сельского населения, выполнению планов товарооборота.

Исполкомам городских и районных Советов, отделам и управлениям облисполкома предписано проверить готовность жилищно-коммунального хозяйства и объектов социальной в работе в зимних условиях, усилить контроль за расходованием топливно-энергетических ресурсов, провести среди жителей городов и сел широкую разъяснительную работу по экономии тепла, газа, электроэнергии.

Конкурс мастеров

На днях комитет комсомола треста «Вологдасель» провел конкурс молодых каменщиков, посвященный месячнику молодого рабочего. В нем приняли участие лучшие мастера кирпичной кладки СУ-209, ПМК-90, ПМК-1195 и других подразделений треста.

Конкурс проходил в два этапа. Вначале каждый участник сдавал экзамен на знание теории. Правильное и полное ответили отвечал Виктор Денисов из 209-го управления.

После этого экзамена участники конкурса приехали на строительную площадку жилого кооперативного 58-квартирного дома.

Первым, через 1 час 15 минут, задание выполнил каменщик 209-го управления Сергей Базанов. За это время он показал рекордную выработку: 1,9 кубометра кирпичной кладки!

Второе и третье места заняли Василий Колосов из ПМК-1195 и Виктор Денисов из 209-го управления.

Н. РОЩИН.

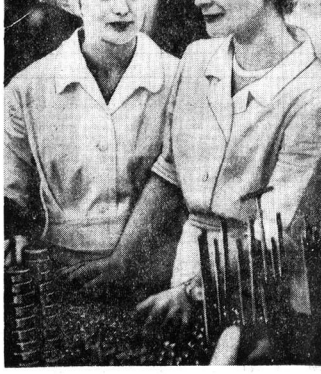

Прессовщицы пятого шлифовально-оборочного цеха 23 ГПЗ Л. А. Елизарова (на снимке слева) и бригадир Т. Н. Аронова, постоянно перевыполняя сменные задания, с честью подтверждают высокое звание ударников коммунистического труда.

Фото Н. ЧЕСНОКОВА.

НОВЫЙ ЭТАП В ОСВОЕНИИ КОСМИЧЕСКОГО ПРОСТРАНСТВА

СЛОЖНЫЕ МОНТАЖНО-СБОРОЧНЫЕ РАБОТЫ В ОТКРЫТОМ КОСМОСЕ

ЦЕНТР УПРАВЛЕНИЯ ПОЛЕТОМ, 1 ноября. (ТАСС). В соответствии с программой обеспечения длительной эксплуатации станции «Салют-7» космонавты Владимир Ляхов и Александр Александров выполнили сложные монтажно-сборочные работы в открытом космосе.

Основная задача этих работ — дальнейшая отработка методов и средств проведения монтажно-сборочных операций в космическом пространстве при создании сложных орбитальных комплексов.

Космонавты Владимир Ляхов и Александр Александров осуществили выход в открытый космос и установили дополнительную солнечную батарею с целью увеличения мощности системы электропитания станции.

Проведение этих работ было запланировано при создании станции «Салют-7». На корпусе станции предусмотрены специальные конструктивные элементы, приспособления и фиксирующие устройства. Дополнительная солнечная батарея была доставлена на станцию кораблем-спутником «Космос-1443».

В 7 часов 47 минут московского времени космонавты вышли в открытый космос, надлежали из цереховного отсека контейнер с находившейся в нем в сложенном виде дополнительной солнечной батареей и перенесли его в зону работ в открытом космосе. Используя специальные механизмы, устройства и инструменты, космонавты в течение двух часов 30 минут выполнили сложные и трудоемкие операции по установке и развертыванию дополнительной солнечной батареи. После завершения запланированных работ Владимир Ляхов и Александр Александров возвратились в переходный отсек, произвели его надув и, сняв скафандры, перешли в основное помещение станции.

Товарищи Ляхов и Александров четко и в строгом соответствии с разработанным графиком выполнили все намеченные операции, проявив при этом мужество и высокую профессиональную подготовку. Подтверждена правильность конструктивных решений и методов проведения работ в открытом космосе, отработанных на наземных стендах и в гидробассейне, имитирующем условия невесомости.

Успешно осуществленные экипажем станции «Салют-7» монтажно-сборочные работы являются новым этапом в освоении космического пространства и открывают широкие перспективы дальнейшего совершенствования орбитальных пилотируемых комплексов.

ПО СТРАНЕ СОВЕТОВ

РИГА, 1. Ни разу с начала года не нарушили графика эксплуатации суда Балтийского морского пароходства. Это стало возможным благодаря созданному по рекомендациям партийных организаций флота и береговых предприятий отрасли специальному «дежурному подразделению» ремонтников-универсалов. В случае надобности они включаются в штат экипажей и непосредственно в плавании устраняют возникшие неисправности. Ими выполняются нередко те работы, которые раньше могли осуществляться только в заводских условиях. Плавучие ремонтные бригады есть почти во всех портах республики. Они оперативно обслуживают не только свои суда, но и теплоходы других пароходств страны.

МОСКВА, 1. Портрет Дмитрия Стахиевича Моора — на почетном месте в выпущенном Министерством связи СССР к 100-летию дня рождения замечательного советского плакатиста-графика. Он изображен на фоне своего лучшего произведения — созданного в 1920 году плаката «Ты записался добровольцем?», вошедшего в золотой фонд советского искусства.

УФА, 1. Избавить сельскохозяйственных животных от их извечных врагов — оводов, слепней, мух — способны искусственные аналоги инсектицида, содержащиеся в растительной ромашке. Их синтезировали ученые Башкирии в содружестве со своими московскими коллегами. Эта работа вызвала большой интерес специалистов сельского хозяйства автономной республики. В крупнейшем в Башкирии животноводческом совхозе имени 60-летия СССР, например, подсчитали, что продуктивность животных из-за беспокойства, которое причиняют им крылатые насекомые, снижается на 10—15 процентов. В масштабах хозяйства — это сотни центнеров недополученного мяса и молока. Опытное производство нового препарата освоено в лаборатории Института химии Башкирского филиала Академии наук СССР.

ОДЕССА, 1. Дольше будут служить плуги, изготовленные на Одесском заводе сельскохозяйственного машиностроения имени Октябрьской Революции. Сегодня здесь начала действовать высокопроизводительная линия по обработке лемехов. Новое оборудование позволяет в полтора раза повысить производительность изделий. С пуском линии досрочно выполнена важная часть программы коренной реконструкции предприятия.

(ТАСС).

Остановить преступление!

Гнев и возмущение вызвала в сердцах советских людей наглая вооруженная агрессия США против миролюбивой и независимой Гренады. «Обуздать агрессоров, остановить преступление!», «Руки прочь от Гренады!» — под такими лозунгами проходит в нашей стране митинги солидарности с борьбой гренадского народа за свободу и независимость.

— Сейчас, когда в мире неспокойно, когда человечеству грозит опасность быть ввергнутым в пучину ядерной катастрофы, в все миролюбивые силы стремятся остановить гонку вооружений, США вновь развязали агрессию против мирного народа, проявили вопиющее игнорирование его права на самоопределение, — заявил участник митинга на московском заводе «Серп и Молот» старший Герой Социалистического Труда В. Ковтев.— Эта преднамеренная агрессия является частью глобальной стратегии США, направленной на установление мирового господства американского империализма.

Резко осудили наглую агрессию Вашингтона трудящиеся Московского шинного завода. Выступившие на митинге подчеркивали, что агрессия на остров интернационалистских сил является вопиющим нарушением всех норм международного права, противоречит Уставу ООН.

— Бандитское нападение на Гренаду — еще одна кровавая страница в гнусной истории американской военщины,— сказал на митинге в Ленинградском Адмиралтейском объединении токарь-расточник В. Хушпов. — Как только где-нибудь на земле обретший независимость народ начинает строить новую жизнь, Вашингтон, одержимый империалистскими амбициями, стремится остановить неумолимый ход истории. При этом, как обычно, лицемерно разглагольствуя о «правах человека», а сами сеют смерть и разрушения.

— Мы с болью и сердце вспоминаем, сколько горя и бед, какие неизмеримые разрушения принесла нашему народу война,— сказал на митинге в киевском производственном объединении подшипниковых машиностроения «Большевик» старший инженер В. Перекрестов.— Поэтому советские люди глубоко понятны страдания свободолюбивого народа Гренады, который подвергся разбойничьему нападению американских агрессоров.

Классовую солидарность с народом Гренады выразили на многотысячном митинге участники антивоенной манифестации молодежи в Алма-Ате. Выступая на нем, студент Казахского государственного университета, член Совета молодежной коммунистов Кубы Р. Торес с болью говорил о пиратском нападении американской военщины на молодую республику, о гибели сотен гренадских патриотов, кубинских строителей, в неравном бою защищавших остров.

Участники митингов приняли резолюции, в которых единодушно осудили варварскую агрессию США против суверенного государства Гренады.

* * *

Горячую солидарность с народом Гренады выразили советские архитекторы и кинематографисты СССР. В своих заявлениях они требуют немедленного прекращения вмешательства во внутренние дела страны и вывода всех войск с территории Гренады.

(ТАСС)

МИРУ — МИР

Ради детей

Прочитав Заявление Генерального секретаря ЦК КПСС, Председателя Президиума Верховного Совета СССР Ю. В. Андропова, я, моя семья, подругти по работе полностью его одобряем. Наш народ не хочет, чтобы повторились ужасы войны. Этого не хотят все добрые люди на земле. Я — простая рабочая, мать четверых детей, и мне тоже хочется видеть детей счастливыми.

Но империалисты, вооружаясь до зубов, угрожают всему человечеству. Бороться за мир — это, я считаю, значит, честным и самоотверженным трудом крепить могущество Родины, обеспечивать повышение обороноспособности страны.

Мои подруги по работе, да и я тоже, к 1 октября выполнили план по надоям молока. Это значит, что до конца года каждая из нас наденет от фуражной коровы еще по полтонны молока сверх плана.

Л. КАСЕНКЕЛЯ.

доярка.

Совхоз «Стрижневский», ферма Светлики.

О ТЕХ, КТО РЯДОМ

ДИРЕКТОР

Семнадцать лет работает в Череповецком горпромторге Анатолий Николаевич Романов. Был учеником продавца, продавцом, старшим продавцом, заведовал базой культтоваров... Одновременно учился — заочно закончил институт советской торговли.

Нынче, вот уже шестой год, А. Н. Романов возглавляет крупное торговое предприятие города — магазин «Голубой экран».

Свою работу знает до тонкостей. Знает, что труда может заплатить продавца любого из трех отделов магазина.

Инициативный, деятельный, он сам закупает товары для магазина на базах области и за ее пределами — в Ленинграде, Александрове, Мурманске. Посетители всегда уходят довольные.

Среди поздравлений и покупателей коммунист А. Н. Романов пользуется уважением и заслуженным авторитетом. Под его руководством магазин ежегодно выполняет и перевыполняет план, имеет хорошие показатели по всем пунктам социалистического соревнования.

Хотя дела идут хорошо, Анатолий Николаевич думает о первоочередных задачах первого отдела магазина, считая, что их работа пока не отвечает полностью требованиям современной торговли.

В. МЕЛЬНИК.

НА СНИМКЕ: директор магазина А. Н. Романов.

Фото автора.

ЧИТАТЕЛЬ-ГАЗЕТА

ЧИТАТЕЛЬ СООБЩАЕТ...

Трехпрограммному радиовещанию — 10 лет

Исполнилось 10 лет с тех пор, когда в городе Вологде была закончена обработка радиотрансляционных сетей для трехпрограммного радиовещания.

Этому событию предшествовал огромный труд всего коллектива работников городского радиотрансляционного узла, других организаций города.

Работники радиоузла с большим желанием выполняли работы, старались как можно быстрее приблизить время подачи трех программ радиовещания абонентам радиосети. Наиболее активно трудились А. А. Алов, В. Н. Шабалин и многие другие.

И вот 15 октября 1973 года обработка радиотрансляционной сети города была завершена. Все радиотрансляционные сети стали качественно новыми, более совершенными, способными подавать нашим абонентам на их громкоговорители вместо одной три программы.

Нынче, имея у себя дома трехпрограммный громкоговоритель, вологжане могут выбирать для прослушивания любую программу: первую — Всесоюзную центральную, вторую — «Маяк» и третью — литературно-музыкальную.

Т. ПАЗАРКИН,

начальник Вологодского городского радиотрансляционного узла.

...СОВЕТУЕТ

ПОЖЕЛАНИЕ ГАЗЕТЕ

Прочитав статью «Красный Север» в 1984 году», хочу как доярка и работница, высказать свои пожелания.

Думаю, что нужно больше и острее писать о фактах бесхозяйственности, о небрежном отношении к стройматериалам, запчастям, горючему, другим товарам. Недлого было бы за это наказывать работников теплоэлектростанций—броско, четко. Считаю, что следует уделить больше внимания вопросам быта. Ведь ремонт квартир, состояние улиц, качество обслуживания — все это не мелочи, от них зависит настроение рабочего человека.

Ф. ШЕЛЕПИН.

Харовский район.

ПОВТОРНЫЙ СИГНАЛ

После ремонта,

или как муха превращается в слона

В многоэтажном доме № 47 по ул. Некрасова, принадлежащем ЖЭО треста «Вологжелсельстрой», размещена «Пельменная», принадлежащая тресту столовых, ресторанов и кафе. Подвал этого дома систематически затопляется сточными водами. Жители утверждали, что в засорении канализационной системы повинно предприятие общественного питания. Работники общепита винили в неприлежности жителей. И то и другое считали, что система канализации нуждается в ремонте.

В общем, дело-то пустяковое. Не трудно было, наверное, проверить, где неисправность и устранить ее. Но что-то мешало. Может быть, нежелание заинтересованных организаций, взявшись за дело, довести его до конца?

Жители обращались с жалобами в ЖЭО треста, в райисполком, в газету. Их легко понять: в подвале хранятся заготовленные на зиму овощи.

В доме жители дома узнали о том, что в городской санитарно-эпидемиологической станции: помогите, мол, разобраться. Главный санитарный врач Вологды Б. В. Смирнов помог. Комиссионной проверкой была установлена вина «Пельменной». Общепиту было предложено «привести систему канализации в надлежащее состояние». Проверяющие приняли во внимание, что «Пельменная» закрывается на ремонт.

В июле жители вынуждены были написать письмо в нашу редакцию. В ответ председатель Советского райисполкома В. М. Могилевский сообщил, что «постановлением городской СЭС столовая закрыта на ремонт; в период ремонта неисправности будут устранены». Ответ датирован 5 августа.

28 августа «Красный Север» вынужден был опубликовать подобную статью под недвусмысленным заголовком «Подвал». В статье упоминался и этот адрес — Некрасова, 47.

Наконец, в начале октября ремонт завершился. Три дня проработала передвижная, и вновь жители посетили в редакцию: «Подвал опять затопило!».

...Как плодятся жалобы? Очень просто. Кто-то что-то недоделал, кто-то другой проволокитил, кто-то третий не проверил...

Ф. КЛИМОВ.

ДЕЛОВОЙ КЛУБ

Дом для трамвая

Первый трамвай прошел по улицам Череповца в октябре 1956 года. С тех пор трамвайный парк металлургического комбината работает четко и надежно. Об этом знают все жители и гости города.

Однако очень немногим известно, что в те далекие годы для трамвая не построили ни нового депо с механическим, электрическим, столярным и малярным отделениями. Для этой цели временно приспособили старую котельную, в которой разместили шесть поездов, полученных для пуска первой очереди.

Шли годы. Были построены вторая, затем третья очереди. Череповецкий трамвай давно себя окупил и начал давать прибыль. Но на постройку депо по-прежнему не хватало средств, поэтому ремонт вагонов и нынче производится в совершенно не пригодном для этой цели сарайчике.

Сегодня трамвайный парк насчитывает более сорока поездов. Из-за отсутствия нормальных мастерских они ремонтируются, к сожалению, не всегда качественно. Многократные пробеги подвижного состава неоднократно завышены. Минувшей зимой было зарегистрировано двадцать случаев снятия поездов с линии. Причина: замерзание тормозной системы дверей. Как это могло произойти—ясно. Для снятия конденсата нужна канавка. А где в сарайчике нет...

В первом квартале будущего года планируется пуск трамвая в заречную часть города. Будут введены в эксплуатацию 12 километров путей. И опять без строительства депо. Несмотря на то, что для тех семидесяти вагонов, которые будут получены для обслуживания нового маршрута, совершенно нет места.

— Сейчас мы выпускаем на линии в утренние и вечерние часы «пик» двадцать пять трамваев,—говорит начальник парка Н. Н. Зеленцов.—Интервалы между ними составляют две минуты. Для повышения пропускной способности трамвая соединяем вагоны в поезда. Безопасность, четкость работы, низкая себестоимость перевозок зависят от состояния подвижного состава. Поэтому техника необходимо весьма трудоемкое и сложное обслуживание. А его способно гарантировать только депо, оснащенное современным оборудованием. Пускать трамвай в Заречье без него нельзя. Уже сегодня у нас нет возможности осматривать и ремонтировать в день двадцать вагонов, которые работают на линии. Что же будет завтра?

Остается лишь удивляться, что за четверть века Управление капитального строительства металлургического комбината, занимаясь сооружением объектов сметной стоимостью в сотни миллионов рублей, не могло выделить средств для постройки депо, хотя необходимость в нем ни у кого ни на минуту не вызывает сомнения.

Впрочем, в последнее время, кажется, «лед тронулся». Однако вместо настоящего депо УКС планирует для заречевских вагонов соорудить «времянку». Да и то в далекой перспективе...

П. ОДАЕВ.

машинист крана первого цветопрокатного цеха Череповецкого металлургического комбината, рабочий корреспондент.

КАК ТЕЛЕГА БЕЗ КОЛЕС

Заметно развиваются нынче подсобные хозяйства предприятий. В Бабаевском лесопромхозе, например, ежегодно получают сотни центнеров свинины. Строится свинарник в Борисово-Судском леспромхозе. Продукция подсобных — говядина, восемьдесят вагонов, которые будут получены для обслуживания работников леса.

Крепнет и личное подворье. Сказываются меры, предпринятые партией и правительством по развитию личных хозяйств.

Но подчас дело тормозится из-за мелочей. Если в больших подсобных хозяйствах вырулает мощная техника, то на личном участке машине нечем развезти навоз. Какой выход? А он есть — лошадка, известная помощница крестьянина. Так и было до недавнего времени. Комбинат коммунальных предприятий держал лошадь. Имелись здесь и телега, и плуг, и зигзаговая борона. Выделяли пахаря. Каждый хозяин за скромную цену мог сделать заказ — ему бы вспахали или пробороновали участок. Всем выгодно.

Но, видимо, кто-то решил, что это кустарщина, и такая услуга не отвечает духу времени. Лошадь на предприятии — сейчас есть, правда, сбруя — хомут, шлея, оглобля — требует замены. Но вот телега, плуг исчезли. Пахаря не выделяют. Хочешь — бери лошадь, плати всем, кто лишь пытается конеец за сотку вспашки. Согласны платить и вдвое дороже, но дайте и орудия к лошади!

Приобретать каждому хозяину отдельно и плуг, и борону, и оборудование — это, видимо, не разумно. К тому же их и нет в продаже. А предприятие могло бы по договорности с «Сельхозтехникой» все это приобрести — и людям в помощь, и себе не без выгоды...

Бабаевский район. **Н. ТУМАНОВ.**

● РЕПЛИКА

«СПЕЦРЕЙС» НА ДАЧУ

В газету пришло письмо.

«Уважаемая редакция! Мы знаем, что в Вологде проводится большая работа по улучшению транспортной дисциплины. Но факты нарушений еще случаются. Нас удивляет, например, поведение водителя автобуса, принадлежащего «Облрестрою». Однажды, приехав на дачу, мы опять, в который раз, увидели этот автобус с табличкой «Спецрейс». Машина простояла весь день.

Разные таблички приходилось видеть на этом автобусе. Часто бываем на даче и редкий день не видим его. Несколько лет назад водитель М. Жук возил на дачу стройматериалы на теплицы себе и соседям, потом — стройматериалы на свой новый дом, а теперь просто возит семью, урожай, дачников...

И. КРАСИНА.

г. Вологда».

Вероятно, соседям по даче М. Жука было удобно пользоваться его «добротой». Кому-то что-то привозит, кого-то «подкинет» в город. И все-таки люди обратились в редакцию — почему? Не потому ли, что понимают: «доброта»-то за государственный счет. Не потому ли, что испытывают неловкость при виде такой беспардонности? Что чувствуют естественное желание принять участие в наведении порядка?

Столь же естественно было ожидать, что руководители треста «Облрестрой», куда редакция направляла читательское письмо для принятия мер, воспримут сигнал как повод к анализу состояния транспортной дисциплины на предприятии.

Читаем ответ вр. и. о. управляющего трестом В. С. Горинского:

«Факты использования служебного транспорта в личных целях водителем спецавтохозяйства треста М. Н. Жуком действительно имели место. Письмо рассмотрено административной автохозяйства. Приняты следующие меры:

водителю М. Н. Жуку объявлен строгий выговор;

он лишен премиальных за месяц;

с водителя произведено удержание за использование автобуса в личных целях в течение 10 часов;

поступление водителя будет обсуждено на общем собрании».

Администрация автохозяйства провести бы служебное расследование, встретиться с автором письма, подлежать путевые листы, понять, почему автобус не загружен работой и используется бесконтрольно. Тогда было бы с чем выходить на общее собрание.

Но в «Облрестрое» предпочли, видимо, прочитать письмо «вполглаза» и не заметить то, чего не хотелось замечать...

В. ИГРЯНОВ.

● НАШ ОБРАЗ ЖИЗНИ

О сем...

Когда я тяжело заболела, соседи не оставили меня в беде: навещали в больнице, окружили заботой мужа — инвалида I группы, учащимися школы. Теперь его уже нет с нами. В поступлении горе соседи стали моей надежной опорой.

Болезнь не оставляет меня, приходится обращаться за помощью, и не было случая, чтобы отказали. Хочу сказать этим людям: дорогие мои, сердечное вам спасибо!

(Из письма С. Д. Рыжковой).

Считается, что изолированные квартиры большого современного дома резко снижают коммуникабельность жителей. Коммуникабельность —модное словцо, но какое-то холодное, что ли. По мне, лучше — общительность, возможность общения, способность к общению.

И вот он — многоэтажный дом на улице Горького, вот нужный подъезд, дверь в квартиру Софьи Дмитриевны. Однако я прихожу мимо — хочу прежде увидеть тех, чьи фамилии названы в письме. Кто, идя живет, каков звонок нажать?

Первый, к кому я обратилась, стал моим проводником. Потом выяснилось, что юноша учился: забежал домой, сбросил дипломат — и только дробь каблуков по лестнице! А только что говорил со мной без тени досады и спешки. Иду в указанные им квартиры.

Галины Васильевны Краснухиной не оказалось дома. Позже нам все же удалось поговорить. Все удивлялась она:

— Что это Софья Дмитриевна придумала? Людям такое беспокойство.

Скромность не была показной. Просто Галина Васильевна искренне уверена, что взвалить на свои плечи груз забот, каждый день бегать в больницу навещать соседку, приносить продукты ее мужу и готовить для него — вот это естественно и не заслуживает внимания. А ведь Галина Васильевна тоже в возрасте, нелегко ей бремя на себя положительные нагрузки.

С той же сердечностью, что и Краснуховы, отнеслась к Рыжковым семья Пушкиных. У Софьи Павловны Сивковой беспокойная должность — инспектор Госстраха. Четверых детей подняла она. И хоть сейчас, кроме младшего сына — Павлика, все уже стали на собственные ноги, все равно забот много головы. А мимо чужого горя не прошла. Что ж, когда-то, шесть лет назад, и в ее дом наведалось горе — ей тоже помогали, поддерживали ее всем соседским миром.

Еще одна квартира — Смирновой. Надо же такому случиться — оказываемся, мы знакомы с Ирандой Николаевой. Сталкиваемся иногда на работе, называю друг другу по имени-отчеству. Но встречает хозяйка гостью сердечно, прежде всех расспросов приглашает к столу на чашку чая. Вижу еще одно знакомое лицо.

— Галя? Вы не родня?

— Нет,— отвечает Галя Соловьева,— просто дом здесь такой: раз придешь и будешь ходить всегда.

Иранда Николаевна и Галя трудятся, как выяснилось, на одном предприятии. А сюда Галя приходит, как к старшей сестре.

Узнав о письме в редакцию, хозяйка смутилась и вдруг:

— Вот и сама Софья Дмитриевна, позвольте!

Да, за большим семейным столом Смирновых много места и тепла. Коли уж сошлись мы, женщины, в круг, то и заспорили: стоит или не стоит писать в газету.

— Если уж писать,— сдается, наконец, Иранда Николаевна,— так не забыть и о том, как Софья Дмитриевна и за детьми приглядывала, и в больницу приходила, когда выхаживала меня после травмы.

...Я думаю о том, что нелегко иногда сложновато бывает человеческой душе. Поэтому, наверное, женщины, с которыми довелось встретиться, терпимы к разнообразным капризам одна на другую: она, мол, тоже мне помогала. Но я чувствовала, видела, убеждена: это то что, что «долг радиоволн», «гражданин», хотя платить моральные долги — тоже прекрасная обязанность. Тут нечто другое: потребность в нравственном деле, потребность души. Откуда она, как приходит к человеку, как воспитывается в нем? Ответы на эти вопросы пришли сами, когда узнала, как складывалась жизнь Софьи Дмитриевны.

Из большой крестьянской семьи, девчонкой пришла работать на железную дорогу. Проводник, бригадир, начальник поезда. Однажды простудилась, приступы ревматизма надолго приковали к постели. Только наладилось здоровье, только скромную свадьбу сыграли — война...

Муж на фронт, жена — в горком комсомола: «Да справку прятаться не хватало».

Мурманское направление — тот же фронт. Бомбежки, обстрелы, «чемоданы» опасных рейсов эвакоподъемов. Были девчонки, комсомолки. Вся военная бригада имела подлодочку сандрюшинцы. Работу с медиками не делили: перевязки, погрузки раненых — все приходилось делать. Сонь, старшая, первой подставляла плечо под тяжелые носилки. А между рейсами — в лес: дрова заготовить, вывезти, на саньках развезти по домам в семьи фронтовиков.

— Было ли страшно? Только времени не хватало бояться-то. А как пришла хорошая на мужа, показалось все, знаешь кончилась, особые нет.

Силы находились, но цена величайшего, нечеловеческого напряжения, которое сказалось уже после войны: сердце сдало.

Жизнь была свое: выдержала, чтобы только не бояться. И фаза обманула, смотря на все медицинские противопоказания, родила на свет.

— Хотелось бы еще дочку,— живые карие глаза манятся старой печалью, доносясь.

Есть дочка. Та, которую военное лихолетье Софья Дмитриевна из-под поезда вытащила. Так мамой и зовет меня.

С больным сердцем слежу считаться, но и сердцу придется мириться с новым энергией Софьи Дмитриевны. Много лет назад медики ей миссовали «свистуху», с тем чтобы она пришлось уйти и работу полегче. Но горячего дела, без общественной работы, наотрыв, нет. Чем тяжелее стала комсомолка в 1945 году) дня не могла жить. Сын в школу пошла, мама пошла в университет родителей.

Пока я рассматривала вительственные награды, вечерами на заседания трудки, Софья Дмитриевна сто и понятно говорила, еще хочется показать сколько, мобыть в трудовом, тяжелом общаться. А не хочется быть в тягость. Но это Софья Дмитриевна не умеет. К ходит шефы — девочки ближней школы.

Они ей помогают: но для она им — стать наставницами. Хозяйка квартиры старается не загружать «шефов»: «У них ведь — учтив...».

Самой-то не пришлось учиться. Зато потом, взрослой, наверстывала. Жизнь — горы книг и сдала аттестации, гаснет от ки до корки, и получила результате такого образования интересный интеллигентный человек.

— Прошу вас, расскажите газете о моих соседях. Пусть их отзывчивость будет примером. Рассказывали мне случаи, в общем, обычные, но случаи, чтобы соседям не пришлось вызывать скорую. Пусть пошедшие такого быть может.

Наверное, у тех жизнь другая — легендарная, не так у Софьи Дмитриевны. Но, наверное, тех людей нельзя назвать простыми, не лишила коммунистов коммунизма. А в этом подъеме, верит отзывчивость, и заслуги в этом в немалой степени мой Софьи Дмитриевны.

Ю. МАКСИМОВА,

наш внешт. корр.

г. Вологда.

ХОЧУ РАССКАЗАТЬ

Вспомни, чья ты дочь...

ми наградами солдат и бережливо мостился, когда и называю его героем.

Много зла скопилось в душе этой девушки, многие жизненные ценности искажены в ее сознании до неузнаваемости. Отвергнуты, как ненужные. Почему девочка, которую хорошо аттестовали в школе — и читать любит, участница самодеятельности и от трудового дел не бегала, — дошла до хулиганства?

Трудные вопросы, и нет на них, наверное, однозначного ответа. Но ясно одно: она в сущности, не знает своих родителей, не знает, как складывались их судьбы, почему они сейчас такие как есть, а не другие, где потеряли здоровье, как растили ее.

Вот я и хочу спросить тебя, солдат, потерявший на войне зрение и ногу: почему твои ордена и медали — тайна для детей? Сколько пота и крови пролили ты и твои друзья-товарищи, идя к победе?

Ну-не мог ты выступить перед большой аудиторией, но дочерей рассказать — тебе обязан был. К сожалению, многие нынешние юноши и девушки плохо представляют себе, что означало — победить в Великой Отечественной. То есть знают вообще, а спросите, как воевали их отцы, деды — затрудятся ответить. Скажут: был рана, имеет награды. Вот и все. А ведь за каждой солдатской медалью — не говоря уж об орденах — сколько стоит солдатского труда. Боялись солдаты бередить детские души. Понятно, но неправильно это.

Я рассказал Ольге об ее отце. О том, что он был знаком с Александром Матросовым — за-да, тем самым легендарным Матросовым, который закрыл своей грудью амбразуру — и обеспечил победу своей роте у маленького, неизвестного деревни Черемушки. И о том, что механик такой-то, заняв за окончившуюся чем-то уже разведку боем — был награжден орденом Отечественной войны I степени. И о том, что такое разведка боем, рассказал. И о том, как в этой Вешрин, у озера Бесвой Вешрин, у озера Бесвой Вешрин, у озера Бесв

УЗБЕКИСТАН ПРОЩАЕТСЯ с Ш. Р. РАШИДОВЫМ

ТАШКЕНТ, 1 ноября. (ТАСС). Приспущены флаги на площадях и улицах Ташкента. Жители Узбекской столицы, трудящиеся республики прощаются с видным деятелем Коммунистической партии и Советского государства, членом и члены Политбюро ЦК КПСС, первым секретарем ЦК Компартии Узбекистана Шарафом Рашидовым.

Остановилось сердце верного сына советского народа, жизнь без остатка отданная делу строительства коммунизма.

Возглавляя почти четверть века республиканскую партийную организацию, Ш. Р. Рашидов весь свой богатый жизненный опыт, организаторский талант посвятил развитию экономики и культуры Узбекистана.

За эти годы в Узбекской ССР создан мощный производственный, научно-технический потенциал, получила развитие новые отрасли промышленности, крупным, механизированным стало сельское хозяйство. Республика превратилась в основную хлопководческую базу страны.

В трауре Дворец дружбы народов СССР имени В. И. Ленина, где в зале установлен гроб с телом покойного. Такси в ташкенте, жителей других городов и кишлаков республики пришли сегодня сюда, чтобы отдать дань любви и уважения Ш. Р. Рашидову.

Перед постаментом — две золотые медали «Серп и Молот» Героя Социалистического Труда, орден Ленина, Октябрьской Революции, Трудового Красного Знамени, Красной Звезды, «Знак Почета», другие награды, которыми Родина отметила заслуги Ш. Р. Рашидова.

Звучат траурные мелодии, у гроба — венок от Центрального Комитета КПСС, Президиума Верховного Совета СССР, Совета Министров СССР.

Здесь же венки от Центрального Комитета Компартии Узбекистана, от Президиума Верховного Совета Узбекской ССР, от Совета Министров Узбекской ССР, от трудящихся братских союзных республик, от общественных организаций Узбекистана и трудовых коллективов.

Возложены венки от первого секретаря ЦК Компартии Кубы, Председателя Государственного Совета Республики Куба, Председателя Совета Министров Республики Куба Фиделя Кастро Рус и Генерального секретаря ЦК Народно-демократической партии Афганистана, Председателя Революционного совета ДРА Бабрака Кармаля.

17 часов. В почетный караул у гроба становятся кандидат в члены Политбюро ЦК КПСС, секретарь ЦК КПСС В. И. Долгих, первый секретарь ЦК Компартии Туркмении М. Г. Ташуров, первый секретарь ЦК Компартии Киргизии Т. У. Усубалиев, Председатель Совета Министров Узбекской ССР Н. Д. Худайбердыев, члены бюро ЦК Компартии Узбекистана.

День уважения покойному пришли отдать трудящиеся ташкентских предприятий и строек. Ш. Р. Рашидов часто бывал в производственных коллективах, интересовался трудом и бытом людей.

В траурной колонне — сельские труженики. Сыну крестьянина-бедняка, Шарафу Рашидову были хорошо известны заботы земледельцев-хлопкоробов.

...Сменяется почетный караул. Траурную вахту несут депутаты Верховных Советов СССР и Узбекской ССР, члены ЦК Компартии Узбекистана, Президиума Верховного Совета республики, военачальники, руководители партийных, советских организаций Ташкента и областей, представители трудовых коллективов. Трудящиеся Узбекистана провожают с Шарафом Рашидовым Рашидовым.

«НЕТ!» — АМЕРИКАНСКИМ РАКЕТАМ

НЕ ПОЗВОЛИТЬ ВОЙНЕ СОБРАТЬ ЕЕ СТРАШНУЮ ЖАТВУ

Серьезную озабоченность демократической общественности вызвало недавнее решение португальского правительства о том, что оно согласится на размещение натовских ракет в Португалии, если это будет необходимо для обеспечения безопасности Запада. США и НАТО получили новые льготы на военных баз Лиссабона, Азорских островах и Беже, находящихся на нашей суверенной территории, что позволит преобразовать их в «трамплин» для переброски «сил быстрого развертывания» США. Все это делается несмотря на протесты, хотя подавляющего общественного мнения показывают, что 85 процентов населения высказались против размещения ядерного оружия на территории страны.

Огромные средства тратятся впустую. Не что же время экономического кризиса, в тисках кризиса. Безработица охватила 14 процентов трудоспособного населения. Португалия занимает последнее место в Европе по развитию здравоохранения, здесь самый высокий уровень детской смертности. Ежегодно в стране умирает 38,9 тысячи детей, из них 23,4 тысячи новорожденных. Растет число больных туберкулезом.

С приближением срока начала размещения на европейском континенте новых американских ракет в стране набирает силу движение сторонников мира. Активно участвуют в нем врачи. Нам, людям самой гуманной профессии, хорошо известны масштабы и трагические последствия смертельной катастрофы. Поэтому мы создали организацию «Португальские врачи за предотвращение ядерной войны». Наша задача — правдиво информировать общественность о последствиях возможной ядерной катастрофы. Несмотря на политические и идеологические разногласия, мы должны объединить свои усилия в борьбе за устранение угрозы войны.

Еще до создания нашей организации португальские врачи участвовали в важнейших международных встречах, посвященных самой животрепещущей проблеме человечества — войны и мира: конгрессах международного движения «Врачи мира за предотвращение ядерной войны», Всемирной ассамблее «За мир и жизнь, против ядерной войны», проходившей летом этого года в Праге.

Мы рассказываем людям не только о том, что их ждет в случае ядерного конфликта. Мы предупреждаем их: в мире, напряженном оружием, война может начаться даже случайно. Вот почему так важно добиться сокращения смертоносных арсеналов.

Люди должны знать, что утверждения о возможности ограниченной ядерной войны — ложь. Заблуждаются те, кто надеется пересидеть ее в бункере. В этой войне не будет победителей, но побежденных. А гонка вооружений с нелью достижения военного превосходства приближает нас к утрате всяких перспектив.

Гонку вооружений подстегивает военно-промышленный комплекс Запада. Американские многонациональные корпорации, занимающиеся бизнесом на оружии, ежегодно получают баснословные прибыли. Гонка ведет к новым, политическим в ядерном безумии.

Португальские врачи, как и все честные люди, обеспокоены политикой нынешнего правительства нашей страны, его уступками в пользу НАТО, которые ставят под угрозу безопасность всего народа. В своем последнем обращении мы подчеркиваем: «Сегодня, как никогда, возросла угроза международного конфликта. Пока не поздно, надо остановить тех, кто несет ответственность за гонку вооружений, и усилить борьбу за укрепление мира, за мир без оружия».

Типу Сиабра ДИНИШ,
секретарь организации «Португальские врачи за предотвращение ядерной войны».

(АПН).

Лиссабон.

ПЛАНЫ И СВЕРШЕНИЯ

РУБЕЖИ ТЮМЕНСКИХ НЕФТЯНИКОВ

В нынешнем году в Западной Сибири планируется добыть 372 миллиона тонн нефти (включая газовый конденсат), в среднем более миллиона тонн в сутки. На такой рубеж тюменские нефтяники впервые вышли 30 сентября. Напомним, что первый миллион тонн сибирской нефти был добыт в 1965 году.

Открытие в начале 60-х годов нефти на севере Западной Сибири мировая пресса с ходу единодушием окрестила «сенсацией века». Однако в многочисленных статьях и комментариях часто звучали нотки сомнения: наладить добычу нефти русским не удастся — они просто потонут в сибирских болотах. Даже наиболее объективные комментаторы писали, что из-за экстремальных природных условий Западные нефтяных промыслов Тюмени потребует многих десятилетий.

Позднее западные «прогнозисты» предрекали сокращение добычи нефти в Сибири в начале 80-х годов и утверждали, что без западной технологии СССР не сможет развивать нефтяную промышленность в крупных объемах и выпускает лет на экспортера стать импортером нефти.

Сегодня в Западной Сибири создан и успешно действует крупнейший в мире промышленный и нефтедобывающий регион. В январе 1983 года здесь начинали до дна. Затем транспорт засыпали привезенными за сотни километров грунтом и щебенкой, а сверху клали бетонные плиты...

Сегодня в сибирской тайге построены благоустроенные города — Нижневартовск, Сургут, Нефтеюганск, Урай. Новые и десятки рабочих поселков. В районы нефтепромыслов от Тюмени — города на Транссибирской железной дорожной магистрали, по тайге и болотам проложена новая трасса длиною почти в тысячу километров. Но всех новых городах построены крупные речные порты и аэродромы. Самолетами и вертолетами только за два последних года сюда доставлено более 1,5 миллиона тонн срочных грузов. Сотни километров бетонных шоссе надежно связывают все объекты промыслов. Проблема энергоснабжения промыслов и новых городов решена благодаря сооружению в Сургуте электростанции мощностью три миллиона киловатт (топливом ей служит попутный нефтяной газ) и прокладке мощных линий электропередачи с Урала.

Создание нового огромного нефтедобывающего региона потребовало капиталовложений, измеряемых десятками миллиардов рублей. Специалисты подсчитали, что обустройство одного человека здесь обходится в 20 тысяч рублей. Только в текущей пятилетке в развитие нефтяной промышленности Тюмени будет дополнительно вложено 26 миллиардов рублей. Это позволит освоить около 30 новых месторождений.

Разумеется, развитие сибирских промыслов и сегодня имеет много трудностей и проблем. Большинство месторождения уже выведены на проектную мощность, но теперь идет освоение новых нефтяных площадей, которые находятся далеко на севере, в приполярной тундре. Туда прокладываются железная и шоссейные дороги, там строятся города и поселки.

В Сургуте сооружается вторая электростанция мощностью уже 5 миллионов киловатт, позволится электростанции в Нижневартовске и Новом Уренгое, прокладываются дополнительные линии электропередачи. Как считают специалисты, все это позволит к 1990 году довести добычу нефти и газового конденсата в Тюменской области до 500 миллионов тонн в год.

Станислав МАЛЬЦЕВ.
(АПН).
Тюмень.

Диагностируются КамАЗы

Челябинском производственном автотранспортном предприятии № 2 в содружестве с сотрудниками кафедры автомобилей политехнического института внедряется система управления техническим состоянием КамАЗов. Главное здесь — станция технического диагностирования, при применяется новая, разработанная в политехническом институте, а настольный диагностический тест-тестер «КамАЗ». Диагностика двигателя проводится без разборки его систем.

Роторы для Сибири

ЖДАНОВ (Донецкая область). ТАСС. Увеличивает производство горнодобывающей техники большой единичной мощности объединение «Ждановтяжмаш». Здесь завершено изготовление роторного комплекса, предназначенного для горняков Сибири.

Комплекс способен извлекать из карьера и грузить в самосвал до пяти миллионов тонн топлива в год. В отличие от предшественников, которые могли действовать на открытых месторождениях Казахстана и Сибири, он более надежен в эксплуатации. Усилены его ходовая часть, узлы грузоподъемности повышена стойкость ковшей роторного колеса: их зубья наплавлены особо прочными материалами. Для облегчения ремонта на гигантской машине установлены краны, лебедки, другие механизмы, позволяющие вести демонтаж и монтаж многотонного оборудования в полевых условиях.

Комфортнее стало и рабочее место экипажа. За счет перекомпоновки панелей с пультом управления увеличена полезная площадь кабины, улучшен обзор.

Выпуск горнодобывающей и транспортной техники наращивают также машиностроительные заводы Донецка, Краматорска, других промышленных центров Донбасса. В этой пятилетке они отправят горнякам восточных районов страны более трех десятков роторных экскаваторов.

Смонтированы две линии конвейера для технического обслуживания машин, действует система централизованного управления производством.

Основную часть автомобильного парка в Челябинске составляют КамАЗы. Внедрение системы их обслуживания позволит сократить затраты на ремонт и снизить простои.

На снимке: обслуживание КамАЗов на конвейере.

Фото Б. КЛИПИНИЦЕРА.
Фотохроника ТАСС.

ВСЕ КРАСКИ ВСЕЛЕННОЙ

Космос далекий и близкий, фантастический мир невиданных галактик, планеты, объятые холодом или, словно раскаленные печи, пышущие жаром, необыкновенные растения и животные — чем только ни приходилось читать нам в книгах, вышедших из-под пера писателей-фантастов. Они пытались разрабатывать особую область человеческого воображения — научную фантастику. Позднее к ним на помощь пришел кинематограф. А теперь успешно развивается и научно-фантастическая живопись.

Об этом свидетельствовала выставка, проходившая недавно в Москве и ряде других городов нашей страны. Выставка «Время — пространство — человек». На ней экспонировались работы художников, работающих в жанре космической и научно-фантастической живописи.

На выставке были представлены работы первых художников-космонавтов П. Литвина, Б. Смирнова-Русецкого, С. Шишкина, ставшие фактом исторического значения. Эти фантастические полеты. НТР способствовала тому, что человечество активно обратилось к поиску контактов с собратьями по разумной в безбрежной дали Вселенной. Понятно, что грандиозность замыслов ученых и исследователей не могла не задеть равнодушными художников. В своих произведениях они стараются предвидеть, какими могут быть обитатели других миров, как произойдет встреча жителей нашей планеты с посланцами космоса.

Один художники — Ю. Соколов, М. Сотников, Ю. Морнов) обращаются к «чистой» фантастике: на их полотнах изображены невиданные чудовищ мары, где, очевидно, еще не скоро предстоит побывать землянам.

Другие авторы работают в большем контакте с реальностью, их интересуют возможные пути развития науки и техники: ведь жанр научной фантастики предполагает и научную интуицию, умение предвосхищать ранние техн