ПРОЛЕТАРИИ ВСЕХ СТРАН, СОЕДИНЯЙТЕСЬ!

КРАСНЫЙ СЕВЕР

ГАЗЕТА ОСНОВАНА В МАЕ 1917 ГОДА
Выходит шесть раз в неделю

ОРГАН ВОЛОГОДСКОГО ОБЛАСТНОГО КОМИТЕТА КПСС И ОБЛАСТНОГО СОВЕТА НАРОДНЫХ ДЕПУТАТОВ

ВОСКРЕСЕНЬЕ, 27 ИЮНЯ 1982 года
№ 147 (19511)
Цена 3 коп.

В ЦК КПСС, СОВЕТЕ МИНИСТРОВ СССР, ВЦСПС И ЦК ВЛКСМ

О дальнейшем улучшении экономического образования и воспитания трудящихся

В принятом постановлении отмечается, что созданная после XXIV съезда партии система экономического образования заняла важное место в идейно-воспитательной и хозяйственной работе. Вместе с тем качество и результативность экономической учебы трудящихся еще не соответствуют стратегической установке XXVI съезда КПСС — завершить перевод экономики на путь интенсивного развития, сделать ее по-настоящему экономной.

Задачи коммунистического строительства, выдвинутые XXVI съездом партии, ноябрьским (1981 г.) и майским (1982 г.) Пленумами ЦК КПСС, требуют улучшения партийного руководства экономическим образованием, воспитания у каждого советского гражданина чувства хозяина страны, высокой экономической культуры, коммунистического отношения к труду.

Экономическое образование призвано активно способствовать формированию современного экономического мышления, социалистической предприимчивости и деловитости, широкому участию трудящихся в управлении производством, укреплению дисциплины, развертыванию общего наступления за повышение эффективности производства.

Центральный Комитет КПСС, Совет Министров СССР, ВЦСПС и ЦК ВЛКСМ предложили ЦК компартий союзных республик, крайкомам, обкомам партии, министерствам и ведомствам, Советам Министров союзных республик, партийным, советским, профсоюзным, комсомольским и хозяйственным органам разработать и осуществить конкретные меры по повышению роли экономического образования и воспитания трудящихся в переводе экономики на интенсивный путь развития, в реализации Продовольственной программы СССР, укреплении материальных и духовных основ социалистического образа жизни, формировании нового человека.

Обеспечить высокий научный уровень экономического образования, глубокое изучение слушателями марксистско-ленинской теории и экономической политики КПСС, трудов товарища Л. И. Брежнева, других руководителей партии. Первоочередное внимание уделить проблемам экономического развития страны в 80-е годы: интенсификации экономики, более эффективному использованию производственного, научно-технического потенциала, материальных и трудовых ресурсов, совершенствованию планирования, управления и организации производства, внедрению передового опыта хозяйствования. Задача большой важности — серьезное улучшение экономического образования и воспитания работников агропромышленного комплекса, овладение новыми методами хозяйствования.

Рекомендовано решительно усилить практическую направленность экономического образования. Изучение теории и экономической политики вести в тесной связи с жизнью, с конкретными задачами коллективов, подчинить более полному использованию преимуществ и возможностей развитого социализма. Экономическая учеба, говоря словами Л. И. Брежнева, должна давать ответы на вопрос: «Как лучше, эффективнее организовать работу на каждом конкретном участке? Как использовать достижения научно-технического прогресса — и опять-таки не вообще, а конкретно, применительно к данному рабочему месту? Что и как нужно сделать для повышения производительности труда, строжайшей экономии материальных и трудовых ресурсов на данном производстве, в данной отрасли?».

Утверждена следующая структура экономического образования: **школы коммунистического труда; школы конкретной экономики; экономические семинары.**

Слушатели школ и семинаров должны хорошо освоить пути ускорения научно-технического и социального прогресса, повышения производительности труда, эффективности и качества работы, экономии и бережливости, внедрения передового опыта, активно участвовать в управлении производством, учиться жить и работать по-ленински, по-коммунистически.

Всемерно развивать самостоятельное изучение трудящимися вопросов экономики. Повысить качество лекционной пропаганды экономической и социальной политики партии, Продовольственной программы, передовых методов хозяйствования. Поднять на новый уровень работу **народных университетов** экономических и сельскохозяйственных знаний.

Следует усилить внимание к изучению экономической теории и политики партии во всех формах партийной и комсомольской учебы. Пример в овладении современными экономическими знаниями и умении применять их на практике должны показывать коммунисты и комсомольцы, руководители всех звеньев управления.

Необходимо повысить ответственность партийных комитетов, министерств и ведомств, советских, профсоюзных и комсомольских органов за качество и результативность экономического образования и воспитания. Рассматривать экономическую учебу как органическую часть работы с кадрами, вести ее в нерабочее время, планомерно и целенаправленно, дифференцированно, с учетом уровня подготовки и интересов слушателей, содержания их производственной деятельности, соблюдая принцип добровольности.

Министерствам и ведомствам, хозяйственным руководителям поручено активизировать деятельность советов по экономическому образованию, укрепить материальную базу, оснастить аудитории и кабинеты техническими средствами. Усилить экономическую подготовку трудящихся в институтах, на факультетах и курсах повышения квалификации. Учитывать уровень экономической подготовки при повышении разрядов, классности, аттестации специалистов, выдвижения кадров.

В постановлении определены основные направления деятельности советских, профсоюзных и комсомольских органов по улучшению воспитания у всех групп населения хозяйского отношения к народному достоянию, развитию творческой инициативы в борьбе за экономную экономику, осуществление Продовольственной программы.

Важно улучшить работу с пропагандистами, поручать пропаганду экономических знаний руководящим кадрам, экономистам, научным и инженерно-техническим работникам. Намечено расширить подготовку пропагандистов в университетах марксизма-ленинизма, отраслевых институтах и на факультетах повышения квалификации, на базе вузов, техникумов и производственных объединений. На институты повышения квалификации возлагаются обязанности отраслевых учебно-методических центров по экономическому образованию и воспитанию трудящихся.

Требуется усилить теоретическую и методическую помощь пропагандистам, обеспечить их первоочередное информирование по актуальным вопросам экономической жизни, передовому отечественному и зарубежному опыту.

Центральному методическому совету по экономическому образованию трудящихся («Экономическая газета»), АОН при ЦК КПСС, Академии народного хозяйства СССР, Высшей школе профсоюзного движения им. Н. М. Шверника и ВКШ при ЦК ВЛКСМ поручено организовать подготовку типовых учебных планов и программ, учебников. В 1983—1985 гг. будет проведен конкурс на создание учебников по основным курсам. Расширяется выпуск экономической литературы, учебных и методических пособий, учебных фильмов, звуковых и наглядных материалов для экономической учебы.

Поставлена задача усилить экономическую подготовку учащейся и студенческой молодежи, воспитание у нее хозяйского отношения к социалистической собственности, умения работать эффективно и качественно, на совесть. Академии педагогических наук СССР рекомендовано подготовить популярные пособия по вопросам экономического воспитания в семье и школе.

В постановлении подчеркивается, что редакции газет и журналов, Гостелерадио СССР, Госкино СССР, Министерство культуры СССР, творческие союзы должны усилить внимание к проблемам экономического воспитания трудящихся, ярко показывать исторические свершения советского народа, героику труда, способствовать развертыванию всенародного движения за экономию и бережливость. Поставлена задача создавать содержательные, интересные и увлекательные телевизионные и радиопрограммы по экономическим и социальным вопросам, углублять их аналитический, проблемный характер.

Центральный Комитет КПСС, Совет Министров СССР, ВЦСПС и ЦК ВЛКСМ выражают уверенность в том, что партийные, советские, профсоюзные и комсомольские организации, хозяйственные органы обеспечат дальнейшее улучшение экономического образования и воспитания советских людей, направят их творческую энергию и великую силу знаний на осуществление планов коммунистического строительства.

Сегодня — День советской молодежи

СПЛАВ МАСТЕРСТВА И ЗАДОРА

Случайному человеку может показаться, что все эти бесформенные кипы щепы, похожие на небрежно испеченные неумелой хозяйкой слойки, годятся только в отходы. И лишь опытный глаз мастера-мебельщика способен сразу определить, что перед нами — будущие дверцы шкафов и шифоньеров, спинки диванов, секции модных сервантов и стенок. Вернее, это облицовочный материал, которому еще предстоит долгий путь превращения из «гадкого утенка» в прекрасного лебедя.

Превращение начинается вот здесь, в цехе № 1 первой мебельной фабрики объединения «Прогресс». Поступая сюда, «лохматый» необработанный шпон из ценных пород дерева подвергается многочисленным операциям: его «подстригают» мощными гильотинными ножами, отсекая все лишнее, кроят, сшивают, склеивают. Одним словом, здесь зарождается будущий внешний облик популярной вологодской мебели, ее «одежда». Между прочим, собранные и скрепленные между собой полоски шпона здесь так и называются — рубашки.

А занимаются этим ответственным и довольно непростым делом работники цеха набора. В том числе и члены комсомольско-молодежной смены, которую возглавляет молодой член КПСС Татьяна Новикова. Этот коллектив был инициатором соревнования в честь XIX съезда ВЛКСМ и победил в нем. В том, что фабрика с начала года перевыполняет планы по выпуску товарной продукции (за пять месяцев ее выпущено на 48 тысяч рублей больше запланированного), есть заслуга и наборщиц этой смены.

Их сейчас тринадцать. В таких случаях говорят: маленький, но дружный коллектив. Он и в самом деле очень дружный. С кем ни заговоришь, в ответ слышишь: «У нас все хорошо работают». И это так, хотя, конечно, у одних — опыта побольше, у других — руки поспоровистей. Но все с одинаковым молодым задором делают свое важное и нужное для предприятия дело — ведь продукция цеха идет на три фабрики объединения, без нее не обойтись многим подразделениям этого сложного современного производства, внедряющего, кстати сказать, прогрессивные формы труда, в том числе и бригадный метод, по которому работают и наборщицы этой молодежной смены.

В цехе то и дело раздается стрекот станков, которые так и хочется назвать швейными. Но шов у них отличается от обычного — он односторонний. Да и не шов это, пожалуй, а особый вид склеивания, которому предшествует тщательный подбор делянок (так называются отдельные пластинки шпона) по текстуре и цвету. Эти самые делянки должны подгоняться так, чтобы каждая была зеркальным отражением соседней. Значит, тут нужны не только проворные руки, но и верный глаз, хороший вкус.

Где же этому учат? А прямо здесь, у станков. На помощь новичкам приходят более опытные и, не тая секретов, обучают мастерству. В коллективе хорошо поставлено наставничество. Охотно обучают молодежь О. Н. Булкина, Н. П. Малышева, М. А. Буренина, не откажут в совете и поддержке молодые мастера своего дела — сама бригадир Т. Новикова, коммунист, только что выбранная депутатом в Советский районный Совет народных депутатов Н. Художилова, общительная и скромная Н. Баранова, другие работницы. У них — как в одной дружной семье. Пришли, скажем, на практику девушки из ГПТУ № 29 и сразу почувствовали себя в коллективе своими. Люба Войтович и Света Романовская так и говорят: хотим работать здесь!

Как и положено в трудовой семье, у наборщиц все поровну, все сообща. Вместе ищут пути повышения качества продукции, вместе думают над способами экономии сырья и электроэнергии, заботятся о продлении сроков службы оборудования. И хотя большинство членов этого молодежного коллектива уже обзавелись семьями, их можно видеть вместе и в нерабочее время: то идут на дежурство по охране общественного порядка, то участвуют в соревнованиях сандружинниц, то просто собираются на вечера отдыха.

А вчера работницы этой смены, как и другие молодые вологжане, участвовали во Всесоюзном субботнике, посвященном Дню советской молодежи. Средства, заработанные ими, будут перечислены в специальный фонд, который предназначен для помощи детям развивающихся стран.

Б. МИХАЙЛОВ.

НА СНИМКЕ: члены комсомольско-молодежной смены цеха набора фабрики № 1 мебельного объединения «Прогресс» А. Ягнич, Г. Логвинова, Г. Петрова и Т. Новикова (бригадир).

Фото А. ЖИДКОВА.

МЕЖДУНАРОДНОМУ ЭКИПАЖУ ОРБИТАЛЬНОГО НАУЧНО-ИССЛЕДОВАТЕЛЬСКОГО КОМПЛЕКСА «САЛЮТ-7» — «СОЮЗ Т-5» — «СОЮЗ Т-6»

Космонавтам Березовому, Лебедеву, Джанибекову, Иванченкову и Кретьену

Сердечно поздравляю вас с успешным началом совместной работы советских и французского космонавтов на орбитальном научно-исследовательском комплексе «Салют-7»—«Союз Т-5» — «Союз Т-6».

Советские люди проявляют большой интерес к этому полету. Он имеет важное научно-техническое значение, символизирует традиционную дружбу между советским и французским народами, является ярким примером плодотворного сотрудничества в мирном освоении космического пространства.

Выражаю уверенность в том, что вы с честью оправдаете оказанное вам доверие. Желаю успешного выполнения программы полета и благополучного возвращения на Землю.

Л. БРЕЖНЕВ.

ГЕНЕРАЛЬНОМУ СЕКРЕТАРЮ ЦЕНТРАЛЬНОГО КОМИТЕТА КОММУНИСТИЧЕСКОЙ ПАРТИИ СОВЕТСКОГО СОЮЗА, ПРЕДСЕДАТЕЛЮ ПРЕЗИДИУМА ВЕРХОВНОГО СОВЕТА СССР

Леониду Ильичу БРЕЖНЕВУ

Международный экипаж орбитального научно-исследовательского комплекса «Салют-7» — «Союз Т-5» — «Союз Т-6» сердечно благодарит Вас за теплые приветствия и добрые пожелания.

Заверяем, что мы с честью выполним возложенную на нас почетную и ответственную миссию.

Командир международного экипажа орбитального научно-исследовательского комплекса «Салют-7» — «Союз Т-5» — «Союз Т-6» АНАТОЛИЙ БЕРЕЗОВОЙ.

КОСМИЧЕСКИЙ КОРАБЛЬ «СОЮЗ Т-6» СОСТЫКОВАН С ОРБИТАЛЬНЫМ КОМПЛЕКСОМ «САЛЮТ-7» — «СОЮЗ Т-5»

СООБЩЕНИЕ ТАСС

25 июня 1982 года в 21 час 46 минут московского времени произведена стыковка космического корабля «Союз Т-6», пилотируемого советско-французским экипажем, с орбитальным комплексом «Салют-7» — «Союз Т-5».

Бортовые системы корабля «Союз Т-6» и станции «Салют-7» обеспечили выполнение взаимного поиска, сближения и стыковки космических аппаратов. Оба экипажа действовали слаженно и с полным взаимопониманием.

Самочувствие космонавтов Анатолия Березового, Валентина Лебедева, Владимира Джанибекова, Александра Иванченкова и Жана-Лу Кретьена хорошее.

МЕЖДУНАРОДНЫЙ ЭКИПАЖ НА БОРТУ ОРБИТАЛЬНОГО КОМПЛЕКСА «САЛЮТ-7» — «СОЮЗ Т-5» — «СОЮЗ Т-6»

СООБЩЕНИЕ ТАСС

26 июня 1982 года в 1 час московского времени после проверки герметичности стыковочного узла экипаж корабля «Союз Т-6» перешел в помещение станции «Салют-7». В околоземном космическом пространстве на борту научно-исследовательского комплекса «Салют-7» — «Союз Т-5» — «Союз Т-6» приступили к совместным работам космонавты Анатолий Березовой, Валентин Лебедев, Владимир Джанибеков, Александр Иванченков и Жан-Лу Кретьен.

В течение семи дней международному экипажу предстоит выполнить обширную научную программу, подготовленную специалистами Советского Союза и Франции. Запланированы медико-биологические, технологические и астрофизические эксперименты, исследования земной атмосферы, фотографирование отдельных районов поверхности Земли и акватории Мирового океана.

Совместная работа советских и французского космонавтов на околоземной орбите явится существенным вкладом в изучение и освоение космического пространства в мирных целях и послужит дальнейшему развитию взаимовыгодного сотрудничества Советского Союза и Франции.

ГЕНЕРАЛЬНОМУ СЕКРЕТАРЮ ЦЕНТРАЛЬНОГО КОМИТЕТА КОММУНИСТИЧЕСКОЙ ПАРТИИ СОВЕТСКОГО СОЮЗА, ПРЕДСЕДАТЕЛЮ ПРЕЗИДИУМА ВЕРХОВНОГО СОВЕТА СССР

Леониду Ильичу БРЕЖНЕВУ

Докладываю, что международный экипаж орбитального научно-исследовательского комплекса «Салют-7» — «Союз Т-5» — «Союз Т-6» в составе советских и французского космонавтов приступил к выполнению программы совместных научных исследований и экспериментов.

Бортовые системы комплекса функционируют нормально.

Самочувствие всех членов экипажа хорошее.

Командир международного экипажа орбитального научно-исследовательского комплекса «Салют-7» — «Союз Т-5» — «Союз Т-6» АНАТОЛИЙ БЕРЕЗОВОЙ.

ПРИВЕТСТВИЕ ПРЕЗИДЕНТА ФРАНЦИИ

МОСКВА. 26 июня. (ТАСС). Президент Франции Франсуа Миттеран передал приветствие космонавту-исследователю Жан-Лу Кретьену. В нем говорится: с переходом на орбитальную станцию «Салют» начинается активный этап Вашей деятельности. Впервые в истории космонавтики французский космонавт имеет возможность, благодаря сотрудничеству с СССР, приступить к научным экспериментам большой важности.

Хочу по этому случаю передать Вам, а также членам экипажа, слова ободрения и наилучшие пожелания успеха.

ТЕЛЕГРАММА ФРАНЦУЗСКОГО КОСМОНАВТА

МОСКВА. 26 июня. (ТАСС). Космонавт-исследователь Жан-Лу Кретьен направил с борта орбитального научно-исследовательского комплекса «Салют-7»—«Союз Т-5»—«Союз Т-6» ответное приветствие Президенту Французской Республики Франсуа Миттерану.

В нем говорится: господин президент, счастлив приветствовать Вас с космической орбиты и поблагодарить от себя и от всего экипажа за послание, которое продемонстрировало Ваш интерес к этой научной миссии. Ваши слова ободряют нас в нашей работе. Надеемся на получение хороших результатов от научных экспериментов на борту орбитального комплекса «Салют-7» — «Союз Т-5» — «Союз Т-6», к которым мы приступаем.

ПЯТЕРО В СОВМЕСТНОМ ПОЛЕТЕ

ЦЕНТР УПРАВЛЕНИЯ ПОЛЕТОМ. 26 июня. (ТАСС). Рабочий день на борту орбитального комплекса «Салют-7»—«Союз Т-5»—«Союз Т-6» начался сегодня в 13 часов и продлится до 24 часов московского времени.

В ходе совместного полета космонавты Владимир Джанибеков, Александр Иванченков и Жан-Лу Кретьен ведут запланированные советско-французские исследования, а члены основного экипажа Анатолий Березовой и Валентин Лебедев помогают им и выполняют необходимые операции по ориентации и стабилизации комплекса.

В целях изучения состояния организма человека в космическом полете экипаж экспедиции посещения выполняет сегодня медицинские исследования. В частности, оцениваются изменения сердечно-сосудистой системы космонавтов в процессе адаптации к условиям невесомости. С помощью изготовленной во Франции аппаратуры «Эхограф» определяются показатели, характеризующие функции сердца, скорость кровотока в сосудах и их геометрические размеры. За время совместного полета эти обследования будут выполняться неоднократно.

Медицинский эксперимент «поза» направлен на изучение взаимодействия органов чувств и двигательной системы организма, обеспечивающих пространственную ориентацию и движение человека. В ходе этого обследования производится регистрация биоэлектрической активности мышц, участвующих в поддержании устойчивости тела.

Программой дня предусмотрены также: эксперимент по космическому материаловедению на технологической установке «Кристалл», определение параметров атмосферы вблизи орбитального комплекса, телевизионный репортаж.

По данным телеметрических измерений, полет научно-исследовательского комплекса «Салют-7»—«Союз Т-5»—«Союз Т-6» проходит нормально.

Самочувствие космонавтов Анатолия Березового, Валентина Лебедева, Владимира Джанибекова, Александра Иванченкова и Жан-Лу Кретьена хорошее.

КАЖДОЙ ФЕРМЕ — ДОСТАТОК КОРМОВ

СЛАГАЕМЫЕ УСПЕХА

С большим подъемом трудятся животноводы нашего колхоза. С первых дней пастбищного периода они добиваются высоких надоев и привесов, успешно выполняют свои обязательства по производству и продаже молока и мяса государству. В эти дни пятидневные надои от коровы превышают 51 килограмм. Это заметно больше прошлогоднего. Травы на пастбищах густые и сочные.

Прибавка в надоях молока заметна на всех фермах. Например, на ферме Данилов Починок с начала года получено **по 1400 килограммов молока** от коровы. Прибавка к этому же периоду прошлого года — 229 килограммов. Хорошая пастьба животных, уход за ними, внедрение опыта передовиков приносят свои результаты. Хозяйство на десять дней раньше срока выполнило полугодовой план по продаже молока государству. Выполнен и шестимесячный план продажи мяса. В оставшиеся дни июня продадим государству еще 400 центнеров молока.

В эти дни начинаем заготовку грубых и сочных кормов. Уборку трав обычно проводим быстро и организованно. По **плану прошлого года надо было** заготовить 1770 тонн грубых кормов, а было заготовлено 2238 тонн, в том числе 1169 тонн сена. Это и позволило зимовку завершить успешно, и скот выпустить на пастбища в хорошем состоянии.

Нынче рассчитываем заготовку кормов провести быстро и вновь обеспечим скоту сытую зимовку.

Принятое социалистическое обязательство на 1982 год по производству и продаже государству продуктов животноводства и растениеводства наши труженики намерены выполнить досрочно.

Ю. ДУРОВ,
председатель колхоза «Заветы Ильича» Тотемского района.

СОРЕВНОВАНИЕ МАШИНИСТОВ АВМ

Первая графа — фамилия машиниста, **вторая** — хозяйство, **третья** — район, **четвертая** — выработка витаминно-травяного корма (в тоннах) на 25 июня.

Прусаков Н. А.	совхоз «Красная звезда»	Вологодский	291
Попов М. Г.	совхоз «Коммунист»	Череповецкий	240
Нестеров Н. И.	п/ф «Малечкино»	Череповецкий	215
Брагин И. В.	совхоз «Красная звезда»	Вологодский	179
Гаврилов Н. А.	совхоз имени 50-летия СССР	Грязовецкий	140
Мурашов Н. А.	колхоз «Верный»	Устюженский	88
Наумов Н. Ф.	совхоз «Тарногский»	Тарногский	80
Удальцов В. А.	колхоз «Верный»	Устюженский	62
Коротков В. А.	колхоз «Коминтерн»	Кирилловский	60
Смирнов Н. С.	совхоз «Андога»	Кадуйский	25
Глебов А. А.	колхоз «Россия»	К.-Городецкий	24

СЕГОДНЯ—ДЕНЬ СОВЕТСКОЙ МОЛОДЕЖИ

И ЖАР СЕРДЕЦ, И СИЛА РУК УМЕЛЫХ

ОТВЕЧАЯ ПЕРЕД БУДУЩИМ

С Виктором Паньшиным встретиться было нелегко. Тогда, в конце мая, он только что вернулся со съезда комсомола, на котором представлял девятитысячный отряд комсомолии Северной Магнитки и был, что называется, нарасхват. Его всюду хотели видеть. Всем не терпелось услышать его рассказ о съезде. Во встречах Виктор никому не отказывал. Когда я получила возможность с ним встретиться, решила задать один единственный вопрос:

— Виктор, когда вы станете ветераном, что расскажете юным о своей молодости?

Надо признать, вопрос был коварный. Ведь перед Виктором как бы сидели воображаемые собеседники — молодые люди из двадцать первого века. А им, конечно, не безынтересно будет узнать, как жил, о чем мечтал, как работал он, Виктор Паньшин, его товарищи. Словом, Виктор как бы держал ответ перед будущим поколением. И мы проговорили весь вечер. Виктор рассказывал:

— На всю жизнь в моей памяти останется май 1982 года. До сих пор нахожусь под впечатлением от съезда. То был огромнейший праздник, то были дни напряженной работы, то было время, когда особенно явственно чувствуешь за собой свою Родину и испытываешь за нее чувство гордости.

Я обязательно расскажу о выступлении на съезде Леонида Ильича Брежнева. О том, как всех нас взволновали тогда те мирные инициативы, с которыми Л. И. Брежнев выступил в своей речи. А еще я подумал на съезде: жить всем нам надо так, как будто каждый день держишь ответ перед будущим...

Конечно, расскажу я о нашем цехе, о заводе, ребятах, о нашей комсомольской организации.

И как-то само-собой речь пошла о сегодняшнем дне, о его неотложных проблемах.

— Перед молодым поколением страны стоят серьезные задачи, — сказал Виктор. — Взять хотя бы трудовое воспитание молодежи. Считаю, что большую роль в решении этого вопроса должны сыграть комсомольско - молодежные коллективы. На мой взгляд, это очень хорошая школа. При условии, конечно, если при их создании не допускается формализма.

Касаясь в своем рассказе проблем внутрисоюзной работы, Виктор сказал прямо: «Поменьше заседаний, побольше живой работы с людьми— вот главное».

Он рассказывал долго, о многом, но только не о себе. Виктор скромен. Я позволю себе дополнить его рассказ.

У Паньшина работа нелегкая, ответственная. Он — первый подручный сталевара. Вроде недавно работает, пять лет всего, а уже стал наставником. Подшефных учит работать так, как работает сам — на «отлично». Виктор успешно учится: он студент пятого курса вечернего отделения политехнического института. А еще он прекрасный семьянин и просто отличный парень.

Л. ДУБРОВСКАЯ.

Успешно трудится на полях совхоза «Искра» Вологодского района молодежный механизированный отряд по выращиванию картофеля. На его попечении — 450 гектаров пашни, отведенной под эту культуру. Сейчас механизаторы заняты повторной обработкой посадок. Их цель — получить не менее 160 центнеров клубней с гектара.

НА СНИМКЕ: члены отряда А. Сидельников, С. Капралов и А. Окунев.

Фото А. ЖИДКОВА.

Романтика помножена на труд

В комитете ВЛКСМ Молочного института висит на стене карта Вологодской области, сплошь усеянная разноцветными флажками. Это — места, где действуют студенческие строительные отряды вуза. Нынче их будет свыше четырех десятков. Неподалеку висит список с названиями отрядов, именами их руководителей и адресами трудовых фронтов. «Радуга», «Атланты», «Вега», «Факел», «Аэлита», «Гренада» — сколько романтики и молодого задора в этих словах! Но за красивыми названиями ССО стоят достойные дела их бойцов. О них и рассказывает командир зонального штаба строительных отрядов ВМИ Владимир Гейбович.

* * *

Стройотрядовское движение в нашем институте нынче отмечает свое пятнадцатилетие. Студенты ВМИ всегда активно участвовали в строительстве на селе, работали на предприятиях, выполняли много различных полезных дел. Но они никогда не забывали, что им предстоит стать специалистами сельского хозяйства, поэтому в последние годы трудовой семестр ребят по профилю работы все больше приближается к профессиям, которыми они овладевают. Я говорю о специализированных сельскохозяйственных отрядах, создаваемых и действующих у нас уже четвертый год. Нынче их будет больше двадцати. Это отряды, занимающиеся монтажом сельхозоборудования, уборочные, животноводческие и по обслуживанию предприятий молочной промышленности.

На состоявшемся в конце мая фестивале вновь созданные отряды рапортовали о готовности приступить к работе и поддержать честь студотрядовцев ВМИ, которые хорошо зарекомендовали себя в прошлые годы. Таких, например, как отряд «Механик», работавший в совхозе «Аврора» Грязовецкого района. Руководители хозяйства доверили студентам пять новых комбайнов «Нива», и ребята не подвели. Достаточно сказать, что командир этого отряда Сергей Селянин по итогам трудового семестра был награжден грамотой ЦК ВЛКСМ.

Третий год члены механизированного отряда «Колос» заготовляют корма в совхозе «Красный борец» Череповецкого района. Вот как отозвались о них руководители этого хозяйства: «Отряд оказал совхозу большую помощь в заготовке кормов. Силами студентов заготовлено 150 тонн сена. Ребята показывали пример для местной молодежи своим трудом и поведением. Коллектив совхоза благодарит членов отряда и ждет их у себя на следующий год».

Наши студенты близко к сердцу приняли решения майского (1982 г.) Пленума ЦК КПСС и единодушно решили принять активное участие в реализации Продовольственной программы. В этом году мы увеличим продолжительность работы мехотрядов с пяти недель до двух месяцев, что позволит получить большую отдачу от их труда. В план отрядов включаются дополнительные работы по монтажу зерносушилок, животноводческих помещений. Кстати, отряд «Механик», возглавляемый Д. Кудряшовым, займется установкой оборудования фермы по проекту, выполненному преподавателями нашего института.

Отряды животноводов формируются только второй год. Но работа наших «первопроходцев» уже получила высокую оценку. Так, руководители совхоза «Прожектор» Вологодского района отметили, что в минувшем году с приходом на Никулинскую ферму членов отряда «Альянс» надои значительно возросли. Это, на мой взгляд, свидетельствует о том, что наши студенты умеют применять свои знания на практике, что очень важно для будущего специалиста сельского хозяйства.

Итак, все готово к очередному трудовому семестру. Но не забудут наши ребята взять с собой и звонкую студенческую песню, задушевный стих, веселую шутку. В свободную минуту они охотно поделятся ими с тружениками села.

ТОВАРИЩ БРИГАДА

Во втором цехе прутково-трубных автоматов, как, впрочем, и во многих других цехах 23 ГПЗ, много молодых рабочих. Объединенные в комсомольско-молодежные коллективы, они по-ударному трудятся, ведут разностороннюю общественную работу.

Расскажу о бригаде № 402, которую возглавляет кандидат в члены КПСС Владимир Зимин. Ему и комсоргу бригады, коммунисту Борису Немирову, по 26 лет. Оба — выпускники ГПТУ № 28, отслужили в армии, вернулись на родной завод. И у других ребят этого коллектива примерно такая же биография. А всего в 402-й полтора десятка рабочих, средний возраст которых около 24 лет.

Создавалась бригада в дни подготовки к XXVI съезду КПСС. Тогда принятые на себя повышенные обязательства ребята с честью выполнили и, не снижая набранных темпов, пошли к новым рубежам. Их целью было — завоевать право называться бригадой имени XIX съезда ВЛКСМ, и они добились своего. Кроме того, дружная, умелая работа позволила этому коллективу по итогам 1981 года выйти победителем в соревновании комсомольско - молодежных бригад родственных предприятий Министерства автомобильной промышленности страны. План года 402-я выполнила досрочно, к 24 декабря, дав сверх задания 50 тысяч колец подшипников.

Выполняя нормы на 105—107 процентов, ребята из этой бригады вовсе не гонятся за «длинным» рублем, относятся к делу сознательно. Они, например, включили в свой коллектив Героя Советского Союза А. К. Панкратова, и деньги, заработанные на его имя, перевели в Фонд мира.

И вообще, несмотря на то, что ребята очень разные, их многое объединяет, сплачивает. Они умеют взглянуть на порученное им дело глубоко, по-государственному. Так, борясь за повышение качества выпускаемой продукции (97 процентов ее они сдают с первого предъявления), за экономию и бережливость, члены 402-й бригады знают, что тем самым вносят свой вклад в выполнение решений майского (1982 г.) Пленума ЦК КПСС, одобрившего Продовольственную программу: ведь немалая часть вологодских подшипников используется в сельскохозяйственной технике.

Кто умеет хорошо работать, того не надо учить, как отдыхать. Хотя большинство ребят из этой бригады успели обзавестись семьями, их часто можно видеть вместе и в нерабочее время. У нас практикуются культпоходы в кино и театры, совместные вечера отдыха, в которых активно участвует 402-я. Есть среди ребят спортсмены, а в обеденные перерывы разгораются жаркие баталии на шахматных и шашечных досках.

В последнее время крепнет дружба наших комсомольцев с пионерами школы № 22. Члены бригады встречались с учащимися подшефного 5 «а» класса, рассказывали о своей работе, стараясь привить интерес к профессиям токаря и наладчика. В свою очередь, пятиклассники побывали на заводе, познакомились с ним.

Одним словом, у ребят комсомольско-молодежной бригады № 402 — интересная, содержательная жизнь. И таких коллективов у нас в цехе становится все больше. Например, на днях была утверждена еще одна комсомольско-молодежная бригада — № 401. У нее отличные перспективы, большие возможности. Думаю, что и этот коллектив, который поручено возглавить молодому коммунисту А. Е. Миронову, еще не раз добьется высоких показателей в труде, будет показывать пример в выполнении общественной работы. На то он и комсомольско-молодежный!

Н. ТИТОВА,
комсорг ЦПТА № 2 23 ГПЗ.

Знакомьтесь: Любовь Ведерникова, кассир-матрос теплохода «Заря-314» пассажирского райуправления Череповецкого порта СЗРП.

Экипаж, в котором работает комсомолка и который возглавляет опытный капитан Вениамин Анастасьевич Мальцев, носит высокое звание комсомольско-молодежного коллектива. Команда единогласно избрала Любу своим комсоргом. Со всеми обязанностями: и кассира-матроса, и комсомольского вожака девушка справляется отлично. Любу отличает большое внимание к людям. У нее всегда можно найти совет и поддержку. Не случайно товарищи по работе выдвинули Ведерникову кандидатом в депутаты областного Совета. И 20 июня она единогласно была избрана депутатом.

НА СНИМКЕ: Л. Ведерникова.

Фото В. ЕРОХИНА.

ИМ МОЖНО ВЕРИТЬ

Совхоз «Заря» в Великоустюгском районе — один из самых отдаленных. И дорога до него пока что не достроена... Однако жизнь в здешних краях не знает застоя и идет своим чередом. Да и какой может быть застой, если в хозяйстве этом чуть ли не половина рабочих — молодежь.

—Большинство механизаторов—парни до тридцати лет,— подтверждает секретарь комсомольской организации совхоза Надя Селянина. — Да и доярок молодых немало: только на Анисимовской ферме— пять девушек и дояр Василий Карташов. Еще есть молодежь в Полдарсе, в Кичуге...

К этому стоит добавить, что молоды в «Заре» и главные специалисты, да и сам директор совхоза Н. М. Нутрихин, как говорится, еще не вышел из комсомольского возраста.

Что ж, такой коллектив в завтрашний день может смотреть с уверенностью: судьба кормилицы-земли в крепких руках! А сейчас, когда партией и правительством перед тружениками села поставлены ответственные задачи по выполнению Продовольственной программы, молодым найдутся дела и по душе, и по силам.

Побываем же в Анисимове, где на животноводческой ферме трудится дружный молодежный коллектив доярок. Надо видеть, как спорится в девичьих руках работа, как сноровисто обращаются они с доильными аппаратами, с какой любовью обихаживают коров. И все это — с веселыми разговорами, а то и с заливистым смехом!

Не у всех путь на ферму был прост и ясен. Взять, скажем, Любу Попову. В совхозе она начала трудиться дояркой в 1975 году, но потом ушла было на другую работу. Однако вернулась, поняв, что чуть было не разминулась с призванием. Теперь комсомолка Люба Попова успешно управляется с группой коров в 25 голов, все основательнее постигая мастерство животновода.

Рядом с ней работает немногословная Шура Копосова. У нее еще совсем короткий трудовой стаж, но больших затруднений девушка на ферме не встретила — профессия эта для нее, так сказать, тоже потомственная: мамы у Любы с Шурой — доярки, отдали этому делу десятки лет своей жизни.

Чуть дольше, но тоже еще меньше года, трудится на ферме Надя Бызова. А вообще большая семья Бызовых дала совхозу много молодых рабочих рук: скотником на Анисимовской ферме работает Надин брат Александр, механизаторами в «Заре» трудятся Анатолий и Николай, на разных работах — Юрий.

Не обходится, конечно, у девчат без трудностей. Бывает, закапризничает техника... Но молодость перебарывает все трудности. К тому же она не любит быть последней. Правда, удержать первенство в соревновании не так-то просто, если соперники с опытом и не менее трудолюбивы. Вот и в эти дни Анисимовская ферма на некоторое время уступила первое место по надоям...

— Догоним! — говорят девчата, и им можно верить.

А. БЕЛЫХ.

Золотой юбилей завода

Устюженский край издавна славится тонковолокнистым льном-долгунцом. Именно поэтому в центре вновь организуемых колхозов и совхозов, возделывающих «северный шелк», в годы первой пятилетки был построен льнозавод. В 1932 году он вступил в строй, начал первичную обработку льна.

А. Г. Хлапов — ветеран предприятия. Его биография—это биография завода, всего трудового коллектива. Александр Гаврилович начал работать кочегаром, потом стал слесарем, впоследствии вырос до мастера. В годы Великой Отечественной войны он с оружием в руках отстаивал свободу и независимость Родины от фашистских захватчиков. С победой из Берлина (у него есть и медаль «За взятие Берлина») вернулся домой, на родное предприятие.

Теперь на заводе много мастеров-льноделов высокого класса. За хорошие показатели в труде А. В. Беляева награждена орденом «Знак Почета», Н. П. Тихомирова—орденом Трудовой Славы III степени, Л. М. Коковцева—медалью «За преобразование Нечерноземья РСФСР». Почетом и уважением в коллективе пользуются сортировщица короткого волокна А. В. Богадаева, старший электрик В. Ф. Звонцев, слесарь И. В. Русаков, операторы Р. А. Смирнова, А. С. Белова и другие.

С ростом мастерства людей росло предприятие, совершенствовалось производство. Особенно большая работа по преобразованию завода проведена за последние три года. Только в 1981 году, например, было установлено восемь единиц нового оборудования. На сырьевой базе третий год надежно работает погрузчик тресты. В результате сократилась доля ручного труда, улучшились его условия. Главное же—прекращены или доведены до минимума простои транспорта, доставляющего льнопродукцию из колхозов и совхозов. Кроме того, механизация позволила высвободить часть рабочих для других дел.

Особое внимание на заводе уделяется качеству выпускаемой продукции. Средний номер длинного волокна на 0,55 выше планового, а короткого— на 0,64.

Растет производительность труда. За пять месяцев задание по выпуску товарной продукции перекрыто почти на шесть тысяч рублей, дополнительно выработано льноволокна около 18 тонн. Продукции реализовано на 378 тысяч рублей, что на 13 тысяч рублей больше плана.

Сейчас на заводе идет подготовка к новому заготовительному сезону. До начала приема тресты и льносоломки урожая текущего года надо немало сделать на сырьевой базе, пустить в эксплуатацию волокноотделительную машину, провести реконструкцию системы подачи топлива в машинное отделение, завершить строительство слесарной мастерской.

Дирекция завода, партийная и профсоюзная организации проявляют постоянную заботу об улучшении условий труда и быта рабочих. На заводе построены новые бытовки, пущена в эксплуатацию отопительная система, в стадии завершения строительство вентиляционных камер.

Растет, благоустраивается рабочий поселок. Возводятся жилые дома, проведена водопроводная сеть.

В канун золотого юбилея завода коллектив облетела радостная весть: по итогам Всероссийского социалистического соревнования предприятию присуждена вторая республиканская денежная премия.

А. АЛЕКСЕЕВ.

ХОЗЯЙСТВО ЛИЧНОЕ—ПОЛЬЗА ОБЩАЯ

В ПОИСКАХ ПАСТУХА

ПРОБЛЕМЫ И СУЖДЕНИЯ

У Сергея Викулова есть стихотворение «Выбирали пастуха», написанное лет двадцать назад:

Шло собрание бригады
Споря, злясь —
не без греха —
Выбирал народ завстадом,
А короче — пастуха.
Знали, Власа ставить надо.
Нет способней мужика.
Коли он возьмется — стадо
Даст прибавку молока.

В русских селениях издавна тот, кто занимался пастьбой скота, был всеми уважаемым человеком. Ведь хороший пастух — великое дело. Животные всегда сыты, под надежной охраной от лесного зверя...

Василий Белов в очерках о народной эстетике «Лад» пишет: «То, что в пастухи иной раз подряжали неполноценных умом или телом, вовсе не значило, что пастуха не уважали, не чтили, или считали его дело чем-то второстепенным...».

В наши дни пастухи на селе — должность престижная. Им даже придумано новое название — гуртоправ. Многие из них имеют специальное зоотехническое или ветеринарное образование. У пастухов колхозного или совхозного стада приличные заработки. О них часто пишут газеты. По весне проводятся районные совещания гуртоправов. Все это так и должно быть.

А вот пастух для стада, собранного из личных подсобных хозяйств, незаслуженно находится в тени. Разговор о нем не выносится на заседания правлений колхозов и сельских Советов. Зато сколько дебатов разгорается по весне на сельских сходах! Кому пасти скот? Где «достать» пастуха? И часто животные индивидуального сектора остаются без присмотра. Пастухи для личных буренушек нынче в дефиците. Молодежь не идет на такую должность — ей технику подавай. Те, кто возрастом постарше, хотя и понимают важность этой работы, тоже не хотят принять под свою опеку стадо, принадлежащее личным подсобным хозяйствам. Таких людей можно понять: им нужен постоянный трудовой стаж, а пастьба личного скота — дело временное. И на размеры пенсии отразится, и в случае болезни без бюллетеня можно остаться...

В деревнях живет немало пенсионеров. Но пасти скот с каждым годом становится сложнее: старые выгоны зарастают лесом, земли распахиваются, свободные угодья заняты общественным стадом. Остаются овраги, болотины, неудобья. Попробуй-ка с самого раннего утра и до позднего вечера побегать с кнутом в руке по этим неудобьям. Не каждому и здоровому человеку такое под силу, пенсионеру — тем более.

В результате всех этих неувязок в большинстве сельсоветов области сложилась практика выходить на пастьбу личного скота в очередь. Хорошего в этом мало. В самую страдную пору люди вынуждены отрываться от общественного труда. На первый взгляд кажется: ничего страшного не произойдет, если человек на два-три дня оставит свою основную работу. На самом же деле такая практика порой порождает серьезные последствия. Сошлюсь на некоторые примеры.

Вот что рассказали в прошлом году в совхозе «Мир» Великоустюгского района. Подошла очередь пасти личный скот одной из доярок. Заведующий фермой схватился за голову — несколько дней некому будет доить совхозное стадо. Выход из положения был найден, но какой? За доярку пошел пасти один из рабочих совхоза. Администрация выплатила ему немалые деньги за каждый день. Заметим, что за счет совхоза «нанимали» пастуха на пастьбу скота, принадлежащего не только дояркам, а и механизаторам. Так не лучше ли было и для стада индивидуального сектора выделить постоянного пастуха?!

Организация пастьбы в очередь сложна еще и тем, что не всякий умеет как следует управиться со скотом. Нередко в селах личное стадо пасут горожане, приезжающие в отпуск к родственникам.

В Сокольском районе, например, в одной из деревень присматривать за скотом поручили студентке-горожанке. Травы на пастбище было мало, и незадачливый пастух перегнала скот на клевера. Две коровы наелись сверх меры и их пришлось отправить под нож... Вот к чему может привести пастьба животных людьми, неосведомленными в этом деле.

В некоторых хозяйствах личный скот пасут вместе с общественным. В общем-то это не так уж и плохо, если пастбище, как говорится, под рукой. А если оно далеко от деревеньки, в которой и всего-то пять-семь коров? Одна из жительниц Мазского сельсовета Кадуйского района сетовала:

— Утром коровушку-то надо отогнать в колхозное стадо, а оно пасется в трех километрах от деревни. Вечером — встретить. Вот и получается, что за день двенадцать километров пройдешь. Молока не жди и работать некогда...

Ну, а есть ли все-таки выход?-Там, где руководители заботятся не только об общественном стаде, а и о животных, принадлежащих гражданам, выход находят. Например, в Комьянском сельсовете Грязовецкого района рядом с деревнями выделили участок под пастбище, огородили его, и пастьба личного скота была значительно облегчена.

Настало время для личного скота создать культурные пастбища. Важно, чтобы сами жители деревень принимали в этом активное участие. В былые времена каждой весной вся деревня от мала до велика выходила ставить осека — огораживать поскотину. Почему же сейчас это не делается? К сожалению, появились у некоторых деревенских жителей иждивенческие настроения: чуть что — бегут в правление колхоза или дирекцию совхоза, требуют, чтобы эти заботы брало на себя хозяйство. Расходуются немалые государственные средства. И такое повторяется из года в год — нет бережного отношения к огородам. То трактор проедет в неположенном месте, то, случается, и сами жители по лесине растащат для личных целей огород. Колхоз, мол, богатый, новый осек построит. Не по-крестьянски это, не по-хозяйски.

Создание культурных пастбищ для личного скота устранило бы многие проблемы. Один из партийных работников, несколько лет трудившийся директором совхоза, рассказывал:

— Собирался я в своем совхозе для скота личных подсобных хозяйств построить клетки для выпаса. На берегу речки пустовало двадцать пять гектаров. Подсчитал: в деревнях, что стоят в округе на пригорках, пятьдесят коров. Разбей эту пустующую землю на пятнадцать клеток — все лето буренушки были бы сыты и с пастухами никаких проблем. За животными и школьники присмотрят. Не успел задуманное осуществить, перевели на другую работу...

Какой вывод напрашивается из вышесказанного? Инициатива в создании культурных пастбищ для личного скота должна исходить от самих жителей деревень. И львиную долю труда они обязаны выполнять сами. Но организацию дела надо брать на себя сельским Советам, руководителям хозяйств, советам ветеранов.

Есть еще один выход в обеспечении пастухами стада индивидуального сектора. Несколько лет назад в некоторых областях существовал такой опыт. С наступлением весны подбором пастухов занималась служба быта. В летнее время часть работников как бы остается не у дел. Например, кочегары, скотники. С наступлением пастбищного периода они без всякого перерыва в трудовом стаже переходили в штат районной системы бытового обслуживания. Владельцы личного скота платили за эту услугу службе быта, а уж она начисляла зарплату тем, кто «подрядился» в пастухи. В этом случае сохранялся стаж работы, обеспечивалась оплата больничных листков и т. д. В нашей области служба быта Бабаевского района уже делала попытку взять на себя подбор пастухов.

Постановлением ЦК КПСС и Совета Министров СССР от 14 сентября 1977 года «О личных подсобных хозяйствах колхозников, рабочих, служащих и других граждан и коллективном садоводстве и огородничестве» совхозам было разрешено, а колхозам рекомендовано в целях оказания помощи населению в организации пастьбы скота содержать пастухов с возмещением связанных с этим затрат за счет граждан. Естественно, система службы быта начала передавать эту услугу колхозам и совхозам. Но, к сожалению, ни районные производственные управления сельского хозяйства, ни руководители на местах по-настоящему не занялись этой важной проблемой.

Может быть, есть необходимость вернуться к тому, чтобы организацию пастьбы личного скота граждан вновь взяла на себя служба быта? Не исключены и другие пути решения этой проблемы. Их надо искать, ибо отсутствие пастуха в известной степени тормозит дальнейшее развитие личных подсобных хозяйств.

Л. ПАНШЕВ,
наш корр.

Сергею Викулову—60 лет

Кто из читателей нашей газеты не знаком с творчеством поэта-земляка Сергея Викулова? Многие годы почти все его новые стихи и некоторые поэмы первоначально публиковались в «Красном Севере». Они всегда о вологжанах, о жителях северной деревни.

Завтра, 28 июня, лауреату Государственной премии РСФСР имени А. М. Горького, секретарю правления Союза писателей РСФСР, главному редактору журнала «Наш современник» Сергею Васильевичу Викулову исполняется 60 лет. Редакция областной газеты «Красный Север», все ее читатели сердечно поздравляют поэта-земляка со знаменательной юбилейной датой, желают ему новых творческих успехов.

ШИРОКОЕ ПОЛЕ ПОЭЗИИ

В минуты высокого волнения человеку иногда не хватает слов. И мысль есть, своя, заветная, и есть страстное желание внушить ее людям, но трудно выразить эту мысль так, чтобы заставить ответно биться другие сердца. Тогда на помощь приходит поэзия. И счастлив тот поэт, чьи строки в такие минуты вспыхивают, как лучи, в памяти затруднившегося человека. Они, ставшие уже частью сознания, убеждения, душевной радости, давно живут в человеке и потому в нужный миг оказываются, как говорится, на его устах.

Вот ныне весной в городе Кадникове, как и во многих других местах, проходил слет выпускников средних школ Сокольского района, решивших остаться в родных совхозах. Словно черемуховой кипенью сиял, дышал, плескался огромный зал, в котором собрались девушки в школьных платьях и парни в белых рубашках. Здесь были и пожилые женщины — доярки да телятницы, и трактористы, директора совхозов, партийные, комсомольские работники, учителя. Говорили о земле, той самой, которая за окнами зала простиралась во все стороны зелеными туманами перелесков. И ждала молодых рук.

Один директор далекого совхоза, уже давно опаленный сединой, с орденскими планками на груди, как с багровыми метами фронтовых лет, волновался, рассказывая о неотложных делах в своих деревнях, а под конец, чтобы укрепить горячий призыв, припомнил стихи.

Край наш — это верно,
брат,—
Виноградом не богат.
И земля у нас сырая,
И болота широки.
Но на свете лучше края
Нет, считают земляки.

Сотни молодых рук сотрясли зал ответным громом. Обрадованный директор не назвал автора стихов, но многие знали, что это строки Сергея Викулова.

Когда наступила пора отозваться на слете и юному поколению, на трибуну стремительно поднялась девушка. «Надя Евстюничева! — пронеслось по залу. — Из совхоза «Архангельский». Первая среди молодых доярок района!». Надя, румяная от волнения, статная, русая — волосы красиво уложены узлом — окинула своих сверстников синим взглядом, и голос ее зазвенел стихами.

Всему начало — плуг и
борозда,
поскольку борозда
под вешним небом
имеет свойство обернуться
хлебом.
Не забывай об этом
никогда:
всему началу — плуг
и борозда.

Это опять были строки Сергея Викулова. И молодые лица вновь светлели от щемящей и близкой правды, выраженной в них. Мне, принимавшему участие в слете, радостно стало за друга-поэта. Да, стихи, окрыленные его талантом, широко разлетелись по родной земле и живут в народе.

В чем же привлекательность, выражаясь по-старинному, музы Сергея Викулова? У нее простодушное деревенское обличье, скромный наряд, умудренный жизнью голос. Она — вековая труженица полей и ферм. Она — русская душа. Нет в ней и намека на столь модную ныне внешнюю броскость, потребительскую всеядность, на этакий праздный интим и рассеянный взгляд на жизнь. Поэзия Сергея Викулова как раз полемически заострена против всего этого, она мастерски отточена для боя на оселке народной нравственности. У нее так много насущных и неотложных забот на родной земле, так высоко и ответственно понимание задач нашего времени, что не по характеру ей быть беспечной, легкомысленной и праздной, и не к лицу ей чужие наряды. Она полна животворящих сил самой матери-земли, взор ее напоен совестью, а слух встревожен лепетом природы. Путь ее лежит среди необозримых русских полей, и она знает, к кому идет. Это поэзия работы. Жар конкретного действия. Зов к подлинному гражданству.

Вот почему в деревенских домах так часто встречаются книги Сергея Викулова, так молодо звучат его стихи в сельских школах и клубах, на комсомольских слетах и вечерах, а старые люди так уважительно толкуют о поэте: он собрал в своих строках их годы и думы. Такое признание — первый признак народности поэзии.

О земле писать не менее трудно, чем ее возделывать. Насущный хлеб поэзии, он даром не дается в руки, он требует от человека всей — до последнего дня! — его жизни, всех — до капельки! — его духовных сил. И вот более тридцати лет Сергей Викулов напряженно работает в советской литературе. Издано множество сборников стихов и поэм, выпущены книги публицистики и очерков о делах и людях родного вологодского края, подготовлен двухтомник избранных произведений, а на писательском столе — свежие рукописи.

Это огромное поле, засеянное добрыми семенами мыслей и, широко волнуемое ныне уже зрелыми колосьями истин. Поле — слово-то какое! Оно, озвученное ветром времени, глубоко по своей смысловой емкости — поле хлеба, поле боя, поле деятельности. Им можно выразить — так или иначе — всю меру причастности любого человека к благу своей родины, а, значит, и степень заслуг каждого из нас. Да, судьба настоящего поэта очень схожа с судьбой землепашца и солдата.

Оглядываюсь с гордостью
назад:
Прекрасно родовое древо
наше!
Кто прадед мой?
Солдат и землепашец.
Кто дед мой?
Землепашец и солдат.
Солдат и землепашец мой
отец.
И сам я был солдатом,
наконец...

Сам Сергей Викулов, наверно, редко вспоминает свою первую книжку стихов «Завоеванное счастье». Она издана в Вологде после войны, им, фронтовиком, командиром зенитной батареи, прошедшим сквозь смертельный огонь из-под стен Москвы через Сталинград до далеких европейских столиц. Этот мужественный путь и дал ему право так назвать свой первый сборник. Молодой поэт в название «Завоеванное счастье» вкладывал тогда, конечно же, самый прямой, ратный смысл. Он еще не снял фронтовой гимнастерки, еще поминутно дивился сам, что остался жив, и мыслил резкими, обнаженными и крупными категориями Победы. И, видимо, в ту отправную пору еще не догадывался, что это солдатское название книги уже предопределяет дальнейшую судьбу его самого: счастье, завоеванное кровью, надо будет удерживать и постоянно крепить опять-таки неустанной борьбой за него. Да, названия первых книг хранят в себе какие-то пророческие знаки. Многие десятилетия трудов Сергея Викулова подтверждают это наблюдение.

Им движет стремление утвердить как можно надежнее принцип народности в поэзии, завещанный Некрасовым и продолженный в наше время Твардовским, Исаковским, Прокофьевым, Яшиным. Потому-то в его стихах и кипят не грунтовые воды, а чистые ключи, да крупными блестками оседает сама соль жизни. В лучших его поэмах «В метель», «Окнами на зарю», «Песня о кузнеце», «Одна навек», «Ив-гора», «Письма из деревни» люди встают в доподлинности своих характеров и положений. И это, конечно, не списывание с натуры, а всегда поиск наиболее важного жизненного момента или поворота, а еще точнее, исхода в человеческих судьбах и вместе с тем решения острых социальных проблем.

Поэт, останавливая в своих строфах быстротекущее время, помогает читателю не только пристально вглядеться в жизнь, но увидеть и свои глубинные связи, то есть почувствовать себя кровной частицей творимой народом истории. И этот живительный момент конкретного соприкосновения с жизнью минувшей, настоящей и грядущей таит для души патриотический заряд.

С годами перо истинного художника обретает мудрость. И теперь творчество Сергея Викулова развивается не столько в ширь тематических кругов, сколько в философско-психологическую глубь общественных явлений. Так появился у него прекрасный цикл стихов о природе «Она не скажет», а совсем недавно — и новая книга «Прости, береза», где поэт бьет «в колокола» об ответственности Человека за жизнь на Земле, о рачительном отношении Человека к Природе.

Природу покорить?
Ничьи уста
надменней слов
не молвили отроду.
Рабыней нашей —
логика проста—
намеревались видеть мы
Природу,
объезженной лошадкой:
повернешь
куда захочешь — лишь
тряхни уздечкой...
Мы — дерзкие сыны ее!
И все ж,
все ж нам от Нее
зависеть вечно!

Один из видных советских поэтов, секретарь Российского Союза писателей, лауреат Государственной премии РСФСР, Сергей Викулов уже более десяти лет работает главным редактором всем известного журнала «Наш современник». Именно за эти годы журнал обрел свое художественно-политическое лицо и стал повсеместно читаемым в стране. В нем постоянно публикуются произведения лучших мастеров современной русской прозы и публицистики.

И вот Сергею Васильевичу Викулову — напряженная работа незаметно вбирает в себя наше время! — шестьдесят лет. Мне, когда-то начинавшему прокладывать свою первую поэтическую борозду вслед ему, радостно видеть своего старшего друга в широком поле его поэзии полным крепких сил и новых замыслов.

Александр РОМАНОВ

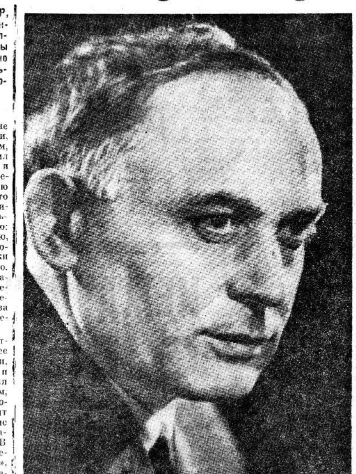

СЕРГЕЙ ВИКУЛОВ.

Любовь к отчему краю

Во вступлении к своей книге очерков, выпущенной два года назад издательством «Современник», Сергей Викулов пишет: «И до чего же подробна, многокрасочна «лента» нашей памяти! Это объясняется тем, думаю я, что замешена она на цементе самой высшей марки, название которому — любовь к отчему краю». Несомненно, что на любви к отчему краю замешено и все творчество поэта—нашего земляка.

Когда ему кажется, что высоких поэтических чувств, проникнутых сопереживанием и заботой, недостаточно, чтобы до конца выразить эту любовь, он выступает как публицист, доказывая свои мысли конкретными фактами и цифрами. Он идет к умелым руководителям, специалистам, чтобы разобраться в их опыте успешного хозяйствования на земле и поведать об этом людям, зажечь их.

Так, Сергей Васильевич несколько лет тому назад пришел к Герою Социалистического Труда Михаилу Григорьевичу Лобытову, председателю прославленного колхоза «Родина» Вологодского района. К тому времени уже широко известный поэт стал на учет в колхозную партийную организацию. И за два года, пока он состоял здесь на учете, конечно, не пропустил ни одного партийного собрания, активно вмешивался в жизнь деревни, дела коммунистов села.

Передовые хозяйства для Викулова-публициста, впрочем, в равной степени как и для поэта, служат своеобразной зоной разведки. А что она, деревня будущего, станет из себя представлять? Какой ей быть? Не случайно первая глава его книги очерков называется — «Земля говорит: «Могу!». В том же колхозе «Родина» урожай зерновых к тому периоду, когда писались очерки, достигал 38,3 центнера с гектара. Но дает такой урожай гектар вологодской земли, конечно, ухоженный: мелиорированный, с уничтоженными сорняками, сдобренный необходимыми удобрениями в достатке.

— В том, что на вологодской земле можно получать богатые урожаи, Викулов убедился, часто бывая в нашем колхозе и других передовых хозяйствах Нечерноземья. Но и меня, как хозяйственника, ему кое в чем удалось убедить, — рассказывает Михаил Григорьевич Лобытов. — Викулов одним из первых стал доказывать в своих очерках несостоятельность многоэтажной застройки на селе. У нас хозяйство пригородное, богатое, в людях особенного недостатка, как в других совхозах и колхозах области, не испытываем. В таких условиях неудобства многоэтажных домов для сельских тружеников не столь уж остро и проявлялись. Тем более, что строить многоэтажные дома все же дешевле.

— Но Сергей Васильевич, конечно же, прав, ратуя за удобные для сельского жителя одноэтажные усадебные дома. Сейчас у нас имеются средства, чтобы еще больше обращать внимание на улучшение бытовых условий колхозников, и мы приступаем к строительству усадебных домов. Вот передо мною ведомость оплаты колхозников за сданное в мае молоко от частных коров: у большинства по 100—125 рублей за месяц. Выгода обоюдная: и государству, и колхознику. Но кто проживает в многоэтажных зданиях, тот коров не держит, да и другой скот редко какой заводит. И все же с частной инициативой надо действовать очень осторожно. То есть интересы подсобного хозяйства ни в коей мере не должны противоречить интересам хозяйства коллективного. Так сейчас и действуем. Только что вот правление колхоза, например, приняло решение, выполняя Продовольственную программу, — от собранного сверх плана зерна 15 процентов выделять колхозникам в виде дополнительной оплаты: потрудился в колхозе — получил скоту корм.

— Вот видите, рассказывая о Сергее Васильевиче Викулове, просто невозможно не отвлечься на социальные, хозяйственные, деловые вопросы. Умением глубоко видеть жизнь современного села, знаниями забот и нужд сельского жителя, на наших колхозников поэт и своими выступлениями в печати, и выступлениями непосредственно здесь, с трибуны, всегда оказывал очень большое воздействие. На мой взгляд, настоящий поэт таким и должен быть — человеком, мыслящим государственными масштабами, видящим в социальных вопросах, в вопросах, которые касаются людей, несколько дальше нас, хозяйственников.

Э. ПОШЕХОНОВ.

ИЗ СТИХОВ ПОЭТА

* * *

Оглядываюсь с гордостью
назад:
прекрасно родовое древо
наше!
Кто прадед мой? — Солдат
и землепашец.
Кто дед мой? —
Землепашец и солдат.
Солдат и землепашец мой
отец.
И сам я был солдатом,
наконец.
Прямая жизнь у родичей
моих.
Мужчины — те в руках
своих держали
то плуг, то меч... А бабы —
жены их —
солдат земле да пахарей
рожали.
Ни генералов нету, ни
вельмож
в моем роду. Какие там
вельможи...
Мой прадед, так сказать,
не вышел рожей,
а дед точь-в-точь был на
него похож.
И все ж я горд, —
свидетельствую сам!—
что довожусь тому сословью
сыном,
которое в истории России
не значится совсем по
именам.
Не значится... Но коль
невмоготу
терпеть ему обиды
становилось,
о, как дрожать вельможам
доводилось,
шаги его расслышав за
версту!
Ничем себя возвысить
не хочу.
Я только ветвь на дереве
могучем.
Шумит оно, когда клубятся
тучи, —
и я шумлю... Молчит —
и я молчу.

ГОЛОС

Не трать словесного заряда
Поэт, коль спит душа!
Изволь
помедлить, брат,
покуда радость
ее наполнит или боль.
Попридержи к бумаге
рвенье,
напрасно бисер не мечи:
пусть Мысль,
а может быть, Прозренье
сверкнут, как молния
в ночи!
Тогда зажги огонь отваги
и, приравняв перо к штыку,
на поле белое бумаги
неспешно выведи строку.
И враг потом коснется,
друг ли
ее — она должна звенеть
и жечься, словно в горне
угли,
как сердце Данко,
пламенеть!
А без того — зачем же надо
ее придумывать, писать?..
Чтоб после бегать по
эстрадам
да воздух рифмой
сотрясать?

ПЛУГ И БОРОЗДА

Всему начало — плуг
и борозда,
поскольку борозда
под вешним небом
имеет свойство обернуться
хлебом.
Не забывай об этом никогда:
всему начало —
плуг и борозда.
А без начала, ясно, нет
конца,
точнее, не конца, а
продолженья,
ну а еще точнее —
нет движенья
и, значит, завершенья нет.
Венца!
О, сколько раз мы —
век сменяет век —
успели утолить познанья
жажду
с тех пор, как сделал
борозду однажды
и бросил зерна в землю
человек.
Растут, бессчетно, множась,
города,
Луна
людским становится
причалом...
Начало ж остается все
началом,
и суть его все та же —
борозда.
Не забывай о нем у пирога
и даже перед сном, смежая
веки, —
как забывают о начале
реки,
раздвинув беспредельно
берега.
И если стала близкой нам
звезда
далекая,
скажи, не оттого ли,
что плуг не заржавел,
что в чистом поле
вновь обернулась хлебом
борозда?!
Не забывай об этом никогда.

ВОСПОМИНАНИЯ О ВЕСНЕ 1947 ГОДА

Солнечно. Снег ноздреватый
и старый
тает, как будто горит.
Лес, на ветру разминая
суставы,
черный покуда стоит.
Сосны кой-где зеленеют
да елки.
Влагой вскипают ложки.
Русские бабы разбитым
проселком
тащат на спинах мешки.
На лошадях бы в такую
дорогу —
пусть отдыхают пока...
Ждали:
придут мужики на
подмогу —
два лишь пришли мужика.
— Ох, упаду я, наверно,
Анютка,
в глазыньках стало
темно... —
Русские бабы
в дырявой обутке
тащат на спинах зерно.
(Груз дорогой был доставлен
на пристань
с первым гудком на реке).
Верст шестьдесят
до колхоза —
не близко,
даже когда налегке...
— Горстку сжевать бы... Ты
слышишь, Елена?
Горсть?..
— Не дразни, сатана! —
Русские бабы,
в грязи по колено,
тащат в мешках семена.
Ну и дорога... Все круче и
круче.
Вот наконец и ночлег.
Сунут в печурки сырые
онучи,
вынут из торбочек хлеб —
черные,
с примесью всякой кусочки...
Молча присядут к столу
и, повечеряв с крутым
кипяточком,
лягут впокат на полу.
Утром
(«Ой, нет небольного
местечка!»)
еле поднимут мешки
и терпеливо начнут от
крылечка
трудные мерить шажки.
...В полдень у склада
Рожкова Надеха,
что возглавляет колхоз,
встретит их: — Господи! —
скажет со вздохом, —
Кажется, прибыл обоз...

* * *

Если скоро и вправду
сотрутся все грани
между городом, как
говорят, и селом,
и ученые доки об этом
«стиранье»
будут лишь вспоминать,
как о давнем былом;
если вырастут даже свои
Паганини
и в селе,
и послушать концерт
города
будут рваться в село, —
все равно между ними
будет грань — очень резкая
грань! — и тогда!
Ни всесильный прогресс —
он грядет! — и ни годы
не сотрут эту грань!
Человек из села
будет вечно общаться
с живою Природой,
на земле — все на ней же!
— свершая дела!
И все будет в нем жить
эта древняя радость
ощущенья колосьев
в зеленых ростках,
грузных гроздьев
в ожившей лозе винограда,
листьев — в почках
и сладких плодов в
лепестках.
Будут воды сверкать
бирюзово и ало,
соловьи будут горло росой
полоскать,
будет чистое небо...
А это немало!
Это все в городах и сейчас
поискать...
И быть может:
«Ищу подходящее место»,—
скажет скромненько кто-то
из нас на селе.
Ты, читатель, не смейся:
еще неизвестно,
кто счастливей свой век
проживет на земле.

ХЛЕБ

Воистину: не углами
изба и теперь красна,
а хлебом да пирогами,
как в давние времена.
За ужином ли, за чаем
мы хлеб не спеша жуем.
Жуем — и не замечаем,
не ценим: добро живем!
Нас радуют
ширпотреба
изделия по углам...
Но если изба без хлеба —
что эти изделья?
Хлам!
Буфет, шифоньер, посуда
и ситчики про запас
наш взгляд веселят, покуда
есть хлеб на столе у нас!
Он—есть!
Заварной. Подовый...
И вот уже («Не свежа!»)
буханка, почти пудовая,
с десятого этажа
летит,
громыхая, в ящик,
за мусором прочим вслед...
И булку бросает мальчик,
швыряет, как будто снег.
И недоросль чей-то сытый,
носясь по улице вскачь,
гоняет засохший ситный,
как будто футбольный мяч.
Ему:
— Перестань, бездельник!
Побойся, балбес, греха! —
А он:
— Не на ваши деньги
купил я его, пахан!
Привет!
И попеременно —
то левой, то правой — пас...
Мальчишки поры военной,
услышать хочу от вас,
солдаты, — от вас,
и вдовы,
и сестры, — от вас ответ:
что значит, коль хлеба
вдоволь,
что значит, коль хлеба нет?
И дней тех
черную стаю
припомнив (вам не дано
забыть про войну), я знаю,
вы скажете мне одно:
— Не видело горше небо
картины наверняка,
чем эта: за коркой хлеба
протянутая рука.
И вспомнится вам полоска
в родной своей стороне,
куда собирать колосья
ходили вы по весне;
и ступы,
и непременно
мучители-жернова;
и горстка муки ячменной —
последняя...
И трава:
макуха, крапива, «слезки»...
И — радость тех горьких
дней —
с оттаявшей чуть полоски
картошка — земли черней;
с обугленными краями
лепешка — на всех одна...
Воистину:
не углами
от века изба красна!
А хлебом...
Все та же мода!
Так помните же, сыны:
хлеб — это судьба народа,
хлеб — это судьба страны!

* * *

Той киргизской дружеской
вечеркой
бог меня, наверно,
наградил.
Кто-то мне рассказывал
о чем-то,
кто-то сок гранатовый
цедил,
кто-то сыпал тосты
неустанно...
А хозяин сам, рванув
струну,
вдруг запел протяжно и
гортанно
песню, что певали в старину.
Как она мне душу
взволновала,
песня! И, хотя не знал я
слов,
слышал эхо горного обвала,
гвалт кочевья, ржанье
табунов.
Видел степь и неба полог
синий,
слышал гром копыт и
посвист стрел...
И уже, как водится
в России,
подтянуть хозяину хотел.
Но сказала мне жена поэта:
— Вы, Сережа, гость у нас
в краю.
Спойте нам старинную, как
эта,
русскую, народную, свою.
— Русскую? — и я уперся
взглядом
в потолок. — Старинную?..
Сейчас... —
А в башке совсем не то,
что надо,
а в башке всесветный
ералаш.
Вспомнил я родную
деревеньку...
Вспомнил — черт мне,
видно, в том помог! —
«Черного кота» и «Летку-
енку»,
а свою, старинную, не смог...
То есть голоса-то вспомнил
вроде,
а слова... Хотя б один
куплет!
Всплыло: «Во саду ли,
в огороде...»
Ну, а кто и с кем —
не помню, нет.
Чем они меня околдовали,
нынешние, с грушами
у рта?
А ведь если вспомнить,
как певали
в избах! Как певали!
Красота!
Помню, бабы, сидя у кудели,
пели... Или девки за селом!
Или мужики, когда сидели,
захмелев, за праздничным
столом!
Пели так, что аж избу
качало!
Просто, без особенных
затей.
Та-та-та-а... Ну, как ее
начало,
песни той? Не помню,
хоть убей!
Говорю: — Простите,
братцы, голос... —
И краснею: будто бы с меня
сняли все и выставили
голым
на базаре среди бела дня.

В ТОТ МИГ

Ю. Бондареву.

Когда в поледний раз мы
разрядили
стволы всех наших
грозных батарей,
мир замер, ахнув:
«Все же победили!»
В тот миг он озадачен был
скорей,
чем изумлен:
великую загадку
явил собой наш воин!
Где ответ?
А он, устав смертельно,
сбросил скатку,
спиной к рейхстагу сел,
достал кисет
и, угощая тех, что
подходили,
махрой, как будто дома
у крыльца,
сказал негромко:
«Вот и победили!» —
и не добавил больше
ни словца.
И тот, кто ясно слышал
эту фразу,
уж ни о чем и через много
лет
не спрашивал нас более
ни разу —
она дала ему на все ответ.

ЗЕРКАЛО ЖИЗНИ

Юрий ЛЕДНЕВ

Раз в месяц в мою квартиру приходит праздник. Начинается это примерно так. Кто-то из домашних уходит за почтой вниз, на первый этаж. И если «посыльный» является, торжественно улыбаясь и пряча поклажу за спиной, то мы сразу угадываем:

— «Наш современник»?

И начинается борьба за обладание свежим номером журнала. Чаще всего она заканчивается чтением вслух.

За текучкой дел мы подчас не замечаем того, что выходит за рамки ординарного. А вот сейчас написал эти строки и вдруг ясно ощутил, что никакое другое почтовое приношение, кроме писем от матери, дочери или давнего друга, не вызывает в душе столько заинтересованности, сколько будит ее каждый раз появление на моем рабочем столе очередной книжки любимого журнала. Отчего такое? Неужели оттого, что и мои стихи печатались в «Нашем современнике»? Но это было всего два раза, да и то в подборках. Так что с этой стороны в пристрастии каком-то себя заподозрить не могу. Может быть, заговорило земляческое? Все-таки среди авторов «Нашего современника» много вологжан и костромичей. Да нет! Ничуть не реже те же имена появляются в рубриках других изданий. Так в чем же дело? Решил провести опрос ближних. Ответы были:

Сын. Есть что почитать.

Дочь. Прекрасный журнал!

Жена. Он дает пищу изголодавшемуся уму... (Помолчала и добавила) И сердцу... Вспомни хотя бы публикацию Солоухина «Воспоминания о прошлом». Она составила бы честь любому журналу.

А как я сам сформулирую ответ на вопрос? Ну-ка, товарищ литератор! Не буду мудрствовать. Пожалуй, ни один другой журнал не оправдывает так свое название. Ведь печатному изданию, как человеку, важно быть самим собой. Вот он и остается самим собой на протяжении уже десяти с лишним лет, разговаривая с современным читателем честно, искренне, правдиво, без оглядки на какие бы то ни было условности.

«Зеркало российской жизни». Это не только мое мнение. Интерес к «Нашему современнику» в других семьях ничуть не меньше, чем у меня дома. Не скрою, что я спорю с иными знакомыми по поводу того, что сказал «Наш современник». Но значит есть о чем спорить. О плоском или мертвом никто и спорить не будет. Курс кораблю дает капитан. Журналу направление дает редактор. Сегодня у редактора «Нашего современника» Сергея Васильевича Викулова юбилей. И мне захотелось мысленно пожать ему руку и сердечно сказать: «Так держать!».

НА СНИМКЕ: (слева направо) С. Орлов, Ю. Бондарев, С. Викулов. Фото А. ТОРОПОВА.

ВРЕМЕНИ НЕПОДВЛАСТНО

Прошло уже более четырех десятилетий с начала Великой Отечественной войны. На земле давно уже зарубцевались раны, нанесенные жестокими боями. На местах, где сорок лет назад гремели сражения, поднялись города и села, колосятся хлеба, шумят молодые леса. А память человеческая продолжает хранить все, что довелось вынести солдатам Отечественной. Это она зовет убеленных сединами ветеранов в дальнюю дорогу на встречи с однополчанами, с теми местами, где мужала и закалялась в огне их боевая молодость.

Эта всесильная память собрала и ветеранов 100-й Львовской стрелковой дивизии, встреча которых проходила в Вологде в течение трех минувших дней.

Бывшие бойцы и командиры Сотой собрались на этот раз в Вологде (а это уже восьмая их встреча) не случайно. Ровно сорок лет назад здесь, на Вологодской земле, проходило формирование дивизии. Это было второе ее формирование. А та Сотая, которая приняла на себя первые удары фашистов на западных рубежах, затем покрыла себя неувядаемой славой под Минском, Смоленском и Ельней, 18 сентября 1941 года была переименована в 1-ю гвардейскую стрелковую дивизию. Под опаленные порохом знамена Сотой встали новые воины. И было среди них немало северян—славных сынов земли Вологодской, Архангельской и Коми.

Свое боевое крещение части дивизии приняли 25 июля сорок второго в боях за деревню Шилово под Воронежем. Сдержав врага и заставив его перейти к обороне в этом районе, дивизия в первых числах августа была переброшена в Воронеж. Ей предстояло выбить противника из рабочего поселка Чижовка. Штурм Чижовки, расположенной на высоком, обрывистом берегу реки Воронеж, был особенно ожесточенным и кровопролитным. Вот один только эпизод. Двенадцать часов непрерывно подразделения 472-го стрелкового полка вели упорный бой за пятиэтажное здание школы связи, которое фашисты превратили в свой опорный пункт. Огромные потери несли гитлеровцы. Но и ряды наступавших редели. К концу боя в пулеметной роте, которой командовал наш земляк Н. Д. Прошутинский, оставалось всего двенадцать бойцов.

Боевой путь дивизии от Чижовки пролег через Курскую дугу, Украину, Польшу и закончился в Чехословакии. И за каждую пядь отвоеванной у фашистов земли приходилось платить кровью...

Слушаешь воспоминания ветеранов (а их на встречу собралось более ста пятидесяти человек), и становится понятным, почему уже в первые часы своего пребывания в Вологде они поспешили к мемориалу «Вечный огонь», чтобы возложить цветы и почтить минутой молчания память о павших. Кого вспомнили бывшие воины в эту минуту? Сержанта Беляева? Военфельдшера Веру Попову? Комбата Васютина или лейтенанта Дзотова?

В одном из боев под Воронежем командир роты автоматчиков 454 стрелкового полка лейтенант Дзотов был тяжело ранен, однако не позволил санитарам унести себя в безопасное место. Он продолжал управлять боем до тех пор, пока силы не покинули его. Когда в наступившем затишье пулеметчики поспешили к своему командиру, он был мертв. В руке его был зажат раскрытый блокнот. На одном из листков была запись: «15 августа 1942 г. Моему народу... Дерусь до последней капли крови за честь, за свободу, за независимость советской земли. Я верен своей воинской присяге, которую принял перед лицом великого моего народа... Вперед, за Родину! Лейтенант Дзотов!»

Сегодня в Воронеже есть улицы имени Виноградова и Дзотова. Виноградов — русский. Дзотов — сын Северной Осетии. Оба они, как и сотни других воинов дивизии, в составе которой сражались представители двадцати пяти национальностей, до конца выполнили свой долг перед Родиной. И в том была наша сила, что плечом к плечу мужественно защищали Советскую землю русский и украинец, грузин и белорус, башкир и казах...

Они и на встрече держатся все время вместе — командиры расчетов вологжанин Евгений Федорович Баскаков, бакинец Али-ага Алиев и командир батареи украинец Григорий Федорович Хацка. И рассказывают о былом они вместе, все время дополняя друг друга. Фронтовую дружбу они пронесли через все эти годы...

Программа трехдневного пребывания ветеранов в Вологде была очень насыщенной. Они познакомились с достопримечательностями нашего древнего города, возложили цветы к памятнику В. И. Ленина на площади Свободы, побывали в музеях. Но главное все-же — это их встречи и беседы с вологжанами. Эти встречи проходили в пединституте и в объединении «Прогресс», на льнокомбинате, в Вологодском гарнизоне, в объединении «Снежинка» и в пионерских лагерях. И каждая из этих встреч вылилась в волнующий рассказ о героизме советского народа, о мужестве и стойкости, проявленных советскими людьми в годы тяжелых испытаний.

Вроде бы и один, общий боевой путь прошли ветераны, а вот у каждого есть что-то свое, самое памятное из тех грозовых лет. Бывший сержант вологжанка Мария Александровна Каракосова, например, вспоминает бои под Харьковом, когда ей и ее землячке Нине Акимовой были переданы на попечение триста пятьдесят раненых, которым нужно было не просто оказать первую помощь, а организовать эвакуацию их в Харьков, в госпиталь. За выполнение этого задания Мария Александровна была удостоена ордена Красной Звезды.

Три дня встречи, три дня воспоминаний... Сколько волнующих историй услышали вологжане. А ветераны снова (уже в который раз!) вернулись в свою молодость, пережили давние дни боев. И снова мысленно отправлялся в ночной поиск языка командир 189-й отдельной разведроты дивизии В. А. Корза, и снова наводил переправы командир саперного взвода А. И. Рюмичев, и кормила своих бойцов повар С. К. Ботнева.

Нет, не властно время над памятью ветеранов. Где бы им ни довелось трудиться в послевоенные годы, они сохранили в сердце память о тех днях, о своих боевых товарищах, навсегда оставшихся молодыми...

С чувством глубокого уважения и глубокой благодарности проводили вологжане ветеранов Сотой. С благодарностью за ратный подвиг и за ту огромную воспитательную работу, которую проводят бывшие воины Сотой дивизии во Львове и Архангельске, в Вологде и Чите, в Куйбышеве и Воронеже, в десятках других городов и сел, куда забросила их послевоенная судьба.

Т. СПИВАК.

НА СНИМКАХ: 1. Первые минуты встречи (слева направо): капитан медицинской службы в отставке А. Я. Веселова, бывший старшина Е. Ф. Баскаков, гвардии полковник в отставке Н. М. Воропаев и майор в отставке Н. Н. Ломунов. 2. Полковник медицинской службы в отставке, заслуженный врач РСФСР В. И. Макаров и бывший сержант медицинской службы Л. М. Попова беседуют со студентами Вологодского пединститута.

Фото А. ЖИДКОВА.

МЕЖДУНАРОДНЫЙ ОБЗОР

ПОЧИН ИСТОРИЧЕСКОЙ ВАЖНОСТИ

Обязательство Советского Союза не применять первым ядерного оружия было оглашено с трибуны второй специальной сессии Генеральной Ассамблеи ООН еще на прошлой неделе. Но и сегодня оно, наряду с другими новыми внешнеполитическими инициативами СССР, вызывает широкий резонанс в мире. Пожалуй, на нашей планете нет такой страны, где бы этот важный, продиктованный заботой о сохранении мира шаг не привлек к себе самого пристального внимания. Это подтверждается высказываниями официальных лиц и общественных деятелей в Европе и Америке, Азии и Африке, публикациями на страницах мировой печати, передачами зарубежных радио- и телевизионных станций.

Показательно, что одним из первых среди тех, кто отозвался на советское обязательство, составившее стержень послания Генерального секретаря ЦК КПСС, Председателя Президиума Верховного Совета СССР Л. И. Брежнева специальной сессии, был генеральный секретарь ООН Х. Перес де Куэльяр. Он назвал его «весьма конструктивным шагом, направленным на улучшение международной обстановки». Эта оценка в сжатой форме отражает суть откликов о советской инициативе, прозвучавших с трибуны ООН.

Важность советской инициативы признается и буржуазной печатью. Вот всего лишь несколько примеров сложившегося о них мнения, почерпнутых из буржуазных, отнюдь не дружественных Советскому Союзу газет: «Впечатляющее решение» (лондонская «Таймс»), «Советский Союз исключает концепцию «ограниченной» ядерной войны» (парижская «Монд»), «Серьезное стремление СССР не позволить администрации Рейгана вести переговоры с позиций превосходства в области ядерного оружия» («Токио симбун»). «Умный дипломатический и политический шаг» («Нью-Йорк таймс»).

И только официальный Вашингтон, провозгласивший милитаристский курс, рассчитанный на достижение мирового господства с помощью угрозы развязывания войны, решил отмахнуться от советских предложений, даже не вникая в их суть. И то, что вашингтонская администрация, несмотря на оказываемое на нее давление со стороны многих, в том числе союзников США, отказывается присоединиться к мораторию на применение первым ядерного оружия, лишний раз обнажает ее преступные замыслы.

Советские инициативы созвучны лозунгам и петициям, которые представители мировой общественности привезли с собой на специальную сессию, транспарантам, реющим над колоннами участников массовых антивоенных демонстраций в Париже и Бонне, Риме и Нью-Йорке. Они отвечают чаяниям всех народов. Поэтому в мире усиливаются требования, чтобы другие ядерные державы откликнулись на исторический почин СССР и взяли на себя обязательство не применять первыми ядерное оружие, приблизив тем самым к осуществлению мечту человечества о мире, освобожденном от угрозы войны.

ОПАСНОЕ И БЛИЗОРУКОЕ РЕШЕНИЕ

Американская администрация сделала шаг, который многие органы печати Западной Европы, Японии да и самих Соединенных Штатов называют «Опасным и необдуманным». Речь идет о решении президента Рейгана продлить и расширить введенный в конце прошлого года запрет на поставку в Советский Союз оборудования для добычи и транспортировки нефти и газа. Если раньше запрету подвергалась продукция только американских фирм, то теперь Белый дом распространил его и на продукцию иностранных компаний, выпускающих данное оборудование по американским лицензиям.

Цель этой акции Вашингтона — максимально затруднить и затормозить строительство газопровода, по которому голубое топливо должно поступать из Сибири в Западную Европу. Этот крупнейший за всю историю отношений между Востоком и Западом совместный экономический проект уже давно вызывает раздражение администрации США, которая видит в нем препятствие на пути возрождения «холодной войны». Добиваясь срыва соглашения, Белый дом стремится тем самым нарушить взаимовыгодное экономическое сотрудничество между Востоком и Западом, превратить международную торговлю в средство политического шантажа и нажима. Одновременно он хочет обеспечить США материальную выгоду, упорно навязывая своим «партнерам» дорогостоящий американский уголь как «энергетическую альтернативу» советскому газу.

Решение Рейгана вызвало бурю протестов на Западе.

Резкую отповедь попыткам американской администрации навязать свертывание взаимовыгодных торгово-экономических отношений Запада с социалистическими странами, дал канцлер ФРГ Г. Шмидт. «Идея о том, что при нынешнем объеме торговли между Востоком и Западом можно получить рычаг воздействия на одну из сторон, является смехотворной и нелепой», — подчеркнул он.

Собравшись в Люксембурге на заседание, министры иностранных дел 10 стран-членов Европейского экономического сообщества выступили с заявлением, в котором квалифицировали решение президента США как «неприемлемое». «Эта акция, предпринятая без каких-либо консультаций с ЕЭС, представляет собой распространение действия американских законов на другие страны, что противоречит принципам международного права», — отмечают министры. При этом они ссылаются на решения недавней версальской встречи глав государств и правительств, все участники которой подписались под декларацией в поддержку принципов свободы торговли. В свою очередь министр иностранных дел Японии И. Сакураути направил государственному секретарю США письмо с требованием пересмотреть упомянутое выше решение об эмбарго.

Как пишет японская газета «Санкэй симбун», мера Вашингтона наносит серьезный ущерб экономическим интересам прежде всего Японии, Франции и Западной Германии и направлена на то, чтобы любыми средствами ослабить своих ведущих партнеров в западном лагере и вернуть тем самым себе экономическое лидерство.

СОЛИДАРНОСТЬ С КОРЕЙСКИМ НАРОДОМ

Американский империализм — главный виновник раскола Кореи, а размещенные на южнокорейской земле оккупационные войска США представляют собой основное препятствие для мирного объединения этой страны. Такого мнения придерживается миролюбивая общественность всего мира. Ежегодно по инициативе международных демократических организаций с 25 июня по 27 июля проводится месячник солидарности с борьбой корейского народа за вывод иностранных войск из Южной Кореи и объединение страны на мирной демократической основе.

Корея была расколота на два государства в результате вмешательства империализма, прежде всего американского, во внутренние дела корейского народа. 25 июня 1950 года США и сеульский режим начали интервенцию против северной части страны, где было создано первое на корейской земле государство рабочих и крестьян. КНДР с помощью Советского Союза и других социалистических стран дала достойный отпор агрессорам и вынудила их 27 июля 1953 года подписать соглашение о перемирии.

Что касается Южной Кореи, США превратили ее в плацдарм для осуществления своих агрессивных замыслов на Дальнем Востоке. Вашингтон держит на южнокорейской земле 40-тысячную армию, оснащенную ядерным оружием, то и дело проводит там крупные маневры, настойчиво сколачивает милитаристский блок с участием Токио и Сеула. Политика США направлена на нагнетание напряженности в этом районе. Вашингтон стремится не допустить установления отношений добрососедства и мирного сотрудничества между расположенными здесь государствами, нарушить сложившееся в этом регионе соотношение сил.

США навязали южнокорейцам антинародный марионеточный режим, который удерживается у власти только благодаря американской поддержке. Они помогают сеульской клике безжалостно подавлять крепнущее в Южной Корее движение за воссоединение и создание единого корейского государства.

В этих условиях вывод американских войск из Южной Кореи способствовал бы не только созданию предпосылок для свободного, демократического решения корейским народом проблемы объединения, но и существенному понижению уровня военного противостояния в этом районе, углублению доверия и обеспечению большей безопасности.

Справедливая борьба корейцев за воссоединение родины и устранение империалистического вмешательства — составная часть борьбы народов за мир, национальную независимость и социальный прогресс. Эта борьба пользуется поддержкой со стороны Советского Союза, других братских стран социализма, всех прогрессивных сил планеты.

А. ЖЕБИН, Ю. РОМАНЦОВ, Ю. ЛОПАТИН.

(ТАСС).

● СПОРТ

ВСЕ ДВЕНАДЦАТЬ ИЗВЕСТНЫ

МАДРИД, 26 июня. (ТАСС). После заключительных встреч в группах известны все двенадцать команд, которые продолжат борьбу на проходящем в Испании чемпионате мира по футболу. Кроме сборной СССР, на втором этапе первенства выступят команды Бразилии, Польши, Италии, ФРГ, Австрии, Бельгии, Аргентины, Англии, Франции, Северной Ирландии и Испании.

На втором финальном этапе чемпионата они составят четыре подгруппы: «А» — Польша, СССР, Бельгия; «В» — ФРГ, Испания, Англия; «С» — Италия, Бразилия, Аргентина; «Д» — Австрия, Северная Ирландия, Франция.

Встречи с участием этих команд пройдут с 28 июня по 5 июля.

Сборная СССР первый матч на этом этапе чемпионата проведет 1 июля с командой, которая будет побежденной во встрече Польша—Бельгия (состоится 28 июня). А второй матч советские футболисты сыграют 4 июля. Встречи сборных подгруппы «А» пройдут в Барселоне.

Победители подгрупп проведут полуфинальные игры («А»—«С» и «В»—«Д») 8 июля. Матч за третье место состоится 10 июля, а на следующий день, в воскресенье, пройдет финальная встреча.

ТИРАЖ «СПОРТЛОТО»

Результаты 26 тиража «Спортлото», состоявшегося 26 июня:

«6 из 49» 1, 20, 36, 39, 44, 48.
«5 из 36» 1, 2, 11, 26, 36.

(ТАСС).

КРОССВОРД

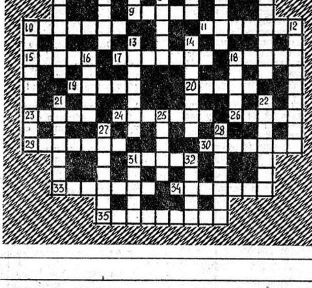

ПО ГОРИЗОНТАЛИ: 1. Камера с искусственным климатом. 5. Музыкальная пьеса, в которой чередуются различные мотивы. 6. Торжественная клятва. 9. Областной центр в РСФСР. 10. Сотая доля числа. 11. Химический элемент. 15. Английский писатель. 17. Роман А. Чаковского. 18. Школьная принадлежность. 19. Головной убор. 20. Органическое вещество. 23. Приток Тобола. 24. Специалист с высшим техническим образованием. 26. Человек крепкого телосложения. 29. Полудрагоценный камень. 30. Сушеный мелкий виноград. 31. Помещение для занятий. 33. Советский военный деятель. 34. Полуфабрикат текстильного производства. 35. Морская птица.

ПО ВЕРТИКАЛИ: 1. Плодовый кустарник. 2. Роман Ф. Достоевского. 3. По летописной легенде варяжский князь. 4. Тропическое животное. 5. Русский хирург. 7. Травянистое растение. 8. Денежная единица ряда стран. 10. Меткое и образное народное изречение. 12. Картина Г. Ряжского. 13. Гидротехническое сооружение. 14. Древнегреческая эпическая поэма. 16. Быстрое и многократное чередование двух звуков. 18. Группа видов пшеницы с ломким колосом. 21. Денежное отправление через банк, почту, телеграф. 22. Небесное тело. 25. Старейший ледокол арктического флота. 27. Город в Чехословакии. 28. Картина Д. Веласкеса. 31. Стиль плавания. 32. Торжественное официальное ознакомление с чем-нибудь.

ОТВЕТЫ НА КРОССВОРД, ОПУБЛИКОВАННЫЙ 19 ИЮНЯ

ПО ГОРИЗОНТАЛИ: 3. Орлан. 8. Граница. 9. Генерал. 12. Баркарола. 13. Караваева. 14. Анероид. 17. Статья. 18. Толедо. 19. Кантата. 20. Кворум. 22. Корова. 24. Мексика. 26. Тимошенко. 28. Верещагин. 29. Миндаль. 30. Колонок. 31. Горал.

ПО ВЕРТИКАЛИ: 1. Армада. 2. Сайгак. 4. Трактат. 5. Широта. 6. Снаряд. 7. Каракал. 10. Паустовский. 11. Твардовский. 15. Ерник. 16. Окапи. 21. «Рабочий». 23. Ромашов. 24. Мандат. 25. Апрель. 27. Ольхон. 28. Вокзал.

ТЕАТР

27 июня
«ВАСИЛИСА ПРЕКРАСНАЯ».
Начало в 12 и 14 часов.
«ДИКАРЬ»
Начало в 19.30.

28 июня
«МОЯ ЖЕНА ЛГУНЬЯ»
Начало в 19.30.

КИНО

СЕГОДНЯ, 27 ИЮНЯ

ИМЕНИ ЛЕНИНСКОГО КОМСОМОЛА — новая цветная музыкальная кинокомедия **«Карнавал»** (две серии). Сеансы: 10, 13, 16, 18.40, 21.20.

«САЛЮТ» — новый цветной широкоэкранный художественный фильм **«Капель»**. Сеансы: 15.10, 17, 18.50 (удл.), 21.10. На сеансах в 9.40, 11.30, 13.20 — художественный фильм **«Петля Ориона»**. На сеансе в 19 часов «Клуб друзей кино» — американский художественный фильм **«Жизнь взаймы»**. ЗАЛ КИНОХРОНИКИ — художественный фильм **«Андрюс»**. Сеансы: 10, 11.50, 13.40, 15.30. На сеансах в 17.20, 19.10, 21 час — художественный фильм **«Петля Ориона»**.

«РОДИНА» — новая цветная широкоэкранная кинокомедия **«Куда он денется»**. Сеансы: 9.30, 11.20, 13.10, 15, 16.50, 18.40 (удл.), 21 час.

«ОКТЯБРЬ» — художественный фильм **«Петровка, 38»**. Сеансы: 13, 19 часов. На сеансах в 15, 21 час — художественный фильм **«Огарева, 6»**. Для детей на сеансе в 12 часов — программа мультфильмов **«Веселая карусель»**.

КЛУБ ЗАВОДА «СЕВЕРНЫЙ КОММУНАР» — художественный фильм **«Мужики!..»**. Начало в 20 часов.

«СПУТНИК» — цветной художественный фильм **«Сыщик»** (две серии). Сеансы: 12.30, 15, 18, 21 час. Для детей на сеансе в 11 часов — художественный фильм **«Солдат и слон»**.

ДВОРЕЦ КУЛЬТУРЫ ЖЕЛЕЗНОДОРОЖНИКОВ — широкоэкранный художественный фильм **«Шестой»**. Сеансы: 15, 17, 19, 21 час.

ЗАВТРА, 28 ИЮНЯ

ИМЕНИ ЛЕНИНСКОГО КОМСОМОЛА — новая цветная музыкальная кинокомедия **«Карнавал»** (две серии). Сеансы: 10, 13, 16, 18.40, 21.20.

«САЛЮТ» — новый цветной художественный фильм **«Ночь коротка»**. Сеансы: 9.40, 11.30, 13.20. На сеансах в 15.10, 17, 18.50 (удл.), 21 час — новый цветной широкоэкранный художественный фильм **«Последний гейм»**. ЗАЛ КИНОХРОНИКИ — научно-популярный фильм **«...И счастья в личной жизни»**. Сеансы: 12, 13, 16, 17, 18 часов. На сеансах в 10, 14, 19, 21.10— новый цветной художественный фильм **«Звездопад»**.

«РОДИНА» — новый французский цветной художественный фильм **«Вторая жена»**. Сеансы: 9.30, 11.10, 12.50, 16, 17.40 (удл.), 21.10. Для детей на сеансе в 14.30 — мультипликационный фильм **«Про кота Васю и охотничью катавасию»**.

«ОКТЯБРЬ» — новый цветной широкоэкранный художественный фильм **«От зимы до зимы»**. Сеансы: 13, 15, 17, 18.50 (удл.), 21.10.

«СПУТНИК» — индийский художественный фильм **«Два незнакомца»** (две серии). Сеансы: 12.30, 15, 18, 21 час. Для детей на сеансе в 11 часов — художественный фильм **«Солдат и слон»**.

ДВОРЕЦ КУЛЬТУРЫ ЖЕЛЕЗНОДОРОЖНИКОВ — художественный фильм **«Амнистия»**. Сеансы: 15, 17, 19, 21 час.

Смотрите, слушайте

ТЕЛЕВИДЕНИЕ

ПОНЕДЕЛЬНИК, 28 ИЮНЯ

ПЕРВАЯ ПРОГРАММА

8.00—«Время». 8.45—«Фильм — детям». «Первый шторм». 9.55 — «В мире животных». 14.30 — Новости. 14.50 — «Продовольственная программа — общенародное дело». Программа документальных фильмов. 15.55 — «Знай и умей». Научно-познавательная программа для школьников. 16.40 — На VII Международном конкурсе им. П. И. Чайковского. 17.25 — «Наш сад». 17.55 — Премьера документального фильма «Афганистан. Сплоченность в борьбе». 18.15 — «Планы партии — планы народа». «Земля сибирская». О строительстве газопровода Уренгой — Ужгород. Передача 2-я. 18.45 — «Сегодня в мире». 19.00 — «Картины Родины». Фильм-концерт. 19.15 — На чемпионате мира по футболу. 21.00 — «Время». 21.35 — Авторский вечер композитора Л. Афанасьева в Колонном зале Дома союзов. 22.45 — «Сегодня в мире». 23.00 — На чемпионате мира по футболу.

ВТОРАЯ ПРОГРАММА

8.20 — «Время стать мужчиной». Документальный фильм. 8.50 — «Родник». Фильм-концерт. 9.20 — «Высшая нервная деятельность человека». О работе Ленинградского института высшей нервной деятельности имени И. П. Павлова. 9.50 — «Дмитрий Налбандян». Документальный фильм. 10.50 — «Будильник». 11.20 — Футбольное обозрение. 11.50 — Программа мультипликационных фильмов. 12.20 — «Дождь в чужом городе». Художественный фильм. 1-я и 2-я серии. 14.35 — «Жизнь науки». 15.05 —Творчество композитора А. Н. Скрябина. 15.50 — Новости. 18.00 — Новости. 18.20 — Премьера научно-популярного фильма «А ты умеешь работать?». 18.35 — Премьера фильма-концерта «Поет народная артистка СССР Б. Тулегенова». 19.00 — «Служу Советскому Союзу!». 20.00—«Спокойной ночи, малыши!». 20.15 — «Международная панорама». 21.00 — «Время». 21.35 — «Доверие». Художественный фильм. 1-я серия.

ВТОРНИК, 29 ИЮНЯ

ПЕРВАЯ ПРОГРАММА

8.00 — «Время». 8.45 — На чемпионате мира по футболу. 14.30 — Новости. 14.50 — «Коммунисты восьмидесятых». Программа документальных фильмов. 15.40 — «Фильм — детям». «Сабина». (ГДР). 16.55 — «Шахматная школа». 17.25 — «Верность земле». Об аграрной политике Советского государства. 18.15 — «Рассказы о художниках». Рокуэлл Кент. 18.45 — «Сегодня в мире». 19.00 — «Народные мелодии». 19.15 — На чемпионате мира по футболу. 21.00 — «Время». 21.35 — «Лица друзей». 22.20 — Дневник VII Международного конкурса им. П. И. Чайковского. 23.00 — На чемпионате мира по футболу.

ВТОРАЯ ПРОГРАММА

8.20 — Программа документальных фильмов. 9.05 — «Доверие». Художественный фильм. 1-я серия. 10.10 — «Чему и как учат в ПТУ». «Мы — железнодорожники». О СГПТУ № 61 г. Свердловска. 10.40 — Французский язык. 11.10 — Политика и вопросы демографии. 11.40 — «Фильм—детям». «Сын полка». 1-я серия. 12.45 — «Песня далекая и близкая». 13.35 — Программа научно-популярных фильмов. 14.15 — «А. И. Герцен. Страницы жизни и творчества». 15.00 — Поет заслуженная артистка РСФСР Е. Целовальник. 15.50 — Новости. 18.00 — Новости. 18.20 — Областное телевидение. «По земле Вологодской». Информационная программа. «Молодежь и время». Дела вологодского комсомола. Кинопрограмма. 19.20 — «Чухломская кадриль». Документальный фильм. 19.30— «Содружество». Телевизионный журнал. 20.00—«Спокойной ночи, малыши!». 20.15 — На VII Международном конкурсе им. П. И. Чайковского. 21.00 — «Время». 21.35 — «Доверие». Художественный фильм. 2-я серия.

РАДИО

28 ИЮНЯ, ПОНЕДЕЛЬНИК

6.40—7.00 — Радиопрограмма «Сельская жизнь». 8.25—8.30 — О программе радио- и телепередач на неделю. 8.30—8.45 — Передача «Для тех, кто дома». 8.45—9.00 — Объявления по горсети. 18.00—18.10 — Последние известия. 18.10—18.40 — Поэтическая школа.

29 ИЮНЯ, ВТОРНИК

6.40—6.50 — Последние известия. 6.50—7.00 — Передача «Народные университеты». 8.25 — 8.30 — Обзор газеты «Красный Север». 8.30—8.45 — Передача «Новости культурной жизни». 8.45—9.00 — Объявления по горсети. 18.00—18.10 — Последние известия. 18.10—18.40— Музыкальная передача для молодежи «Вы нам писали».

Товары — почтой!

ВНИМАНИЮ ПОКУПАТЕЛЕЙ

Подарок ко дню рождения, свадьбе, юбилею родных и близких друзей вам поможет приобрести

МОСКОВСКАЯ ЦЕНТРАЛЬНАЯ ТОРГОВАЯ БАЗА ПОСЫЛТОРГА

По заказам населения база высылает:

КОЛЬЦА ЗОЛОТЫЕ ОБРУЧАЛЬНЫЕ гладкие 583 пробы, шириной 6 мм. Размеры с 15 по 23. Средняя цена 230 рублей. При оформлении заказа необходимо указать размер кольца.

СЕРЬГИ ЗОЛОТЫЕ 583 пробы, со вставкой из культивированного жемчуга, на крючке с петелькой. Средняя цена 250 рублей.

ЦЕПИ ЗОЛОТЫЕ 583 пробы, панцирного переплетения с алмазной обработкой, длиной 45 см. Средняя цена 340 рублей.

Прием заказов — до 1 августа 1982 года.

База высылает изделия из золота наложенным платежом (оплата производится на почте при получении посылки).

ПРАВИЛЬНО И РАЗБОРЧИВО ОФОРМЛЕННЫЕ ЗАКАЗЫ НАПРАВЛЯЙТЕ ПО АДРЕСУ: 111126, г. Москва, Е-126, ул. Авиамоторная, 50, Центральная торговая база Посылторга.

Вологодское управление по поставкам продукции производственно - технического назначения «Вологдаснабсбыт» доводит до сведения покупателей, что склады № 1 (арматуры) и № 1/31 (светильников) с 1 по 15 июля ЗАКРЫВАЮТСЯ НА ГОДОВУЮ ИНВЕНТАРИЗАЦИЮ.

Администрация.

МОСКОВСКОМУ ЦИРКУ «ЛУЧ» НА ВРЕМЕННУЮ РАБОТУ ТРЕБУЮТСЯ:

КОНТРОЛЕРЫ-БИЛЕТЕРЫ, КАССИРЫ, ДВОРНИК, СТОРОЖА, УБОРЩИЦА, УПОЛНОМОЧЕННЫЙ по распространению билетов, ЭЛЕКТРИК-ОСВЕТИТЕЛЬ, ШОФЕР автобуса.

Справки по телефону: 96-7-20.

Редактор Н. М. ЦВЕТКОВ.

НАШ АДРЕС: **Вологда-1, ул. Челюскинцев, 3**

Вход с улицы Октябрьской.
ПОЧТОВЫЙ ИНДЕКС 160001

ТЕЛЕФОНЫ: зам. редактора — 2-31-41, зам редактора — 2-31-35, ответственный секретарь — 2-32-51, секретариат — 2-53-31, отделы партийной жизни — 2-55-70, пропаганды марксизма-ленинизма — 2-01-72, промышленности - транспорта — 2-05-13, 2-10-62, строительства — 2-55-30, сельскохозяйственный — 2-04-85, советского строительства и быта — 2-03-37, культуры — 2-31-40, информации — 2-55-23, 2-31-42, писем трудящихся и работы с рабселькорами — 3-42-44, 2-00-32, приемная писем — 2-00-33, бухгалтерия — 2-55-40, прием объявлений — 2-04-61.

Е—02759 Индекс 51080. Печать высокая. Объем 2 п. л. Тир. 109000. Зак. 4007

Вологодская областная типография, 160001, г. Вологда, ул. Челюскинцев, 3.