ПРОЛЕТАРИИ ВСЕХ СТРАН, СОЕДИНЯЙТЕСЬ!

КРАСНЫЙ СЕВЕР

ГАЗЕТА ОСНОВАНА В МАЕ 1917 ГОДА
Выходит шесть раз в неделю

ОРГАН ВОЛОГОДСКОГО ОБЛАСТНОГО КОМИТЕТА КПСС И ОБЛАСТНОГО СОВЕТА НАРОДНЫХ ДЕПУТАТОВ

ЧЕТВЕРГ, 17 ИЮНЯ 1982 года
№ 138 (19502)
Цена 3 коп.

Решения майского Пленума ЦК КПСС — в жизнь!

ЗА ВЫСОКИЙ КОНЕЧНЫЙ РЕЗУЛЬТАТ

● КАЖДОЙ ФЕРМЕ — ДОСТАТОК КОРМОВ

СИЛАМИ КОМПЛЕКСА

На фермах совхоза «Аврора» Грязовецкого района содержится одних только коров около 1350 голов. Продуктивность их за последние годы заметно возросла. Животноводы хозяйства неплохо начали и второй год одиннадцатой пятилетки. Расчеты показывают, что план первого полугодия по продаже продукции ферм государству будет успешно выполнен.

Росту продуктивности животных способствует то, что в хозяйстве стали лучше заниматься заготовкой кормов. Например, для прошедшей зимовки было запасено по прогрессивной технологии более четырехсот тонн сена. Такой корм по содержанию питательных веществ ничем не уступает хорошим витаминно-травяным гранулам.

Кормозаготовительная страда в хозяйстве началась. На агрегатах АВМ приготовлены и отправлены на хранение первые десятки тонн «солнечного концентрата».

Приступило к работе и звено по заготовке сена методом искусственной сушки зеленой массы холодным воздухом в закрытых помещениях.

— Эффективность корма, заготовленного по новой технологии в прошедшую зимовку, по достоинству оценили работники ферм, — говорит директор совхоза Н. М. Подгорнов. — Поэтому в этом году такого сена планируем запасти около двух тысяч тонн. Это будет надежной гарантией дальнейшего наращивания производства продукции ферм, выполнения задач, поставленных майским Пленумом ЦК КПСС.

На зимовку 1982—1983 года в совхозе «Аврора» намечают запасти 800 тонн витаминно-травяных гранул, около десяти тысяч тонн силоса, две тысячи тонн сена. По сравнению с прошлым годом заготовка кормов увеличится более чем наполовину. А если учесть, что большая часть сена будет приготовлена по новой технологии, то содержание в корме каротина, переваримого протеина и других питательных веществ значительно возрастет.

Для заготовки кормов в совхозе организован механизированный комплекс, за которым закреплены механизаторы и необходимая техника. Комплексом руководит главный агроном Г. А. Французова.

М. АНАТОЛЬЕВ.

ГРАНУЛЫ ИЗ ЛЮПИНА

Механизаторы совхоза «Тарногский» Тарногского района в текущем году планируют заготовить для общественного стада не менее 1,2 тысячи тонн сена, семь тысяч тонн силоса, четыреста тонн витаминно-травяных гранул. По сравнению с прошлым годом заготовка силоса увеличится почти на две тысячи тонн.

Кормозаготовительная страда в хозяйстве началась. Первым вывело на поля технику звено П. А. Бурцева. Механизаторы убирают люпин и на агрегате АВМ-1,5 готовят из него гранулы.

Возделыванием люпина в совхозе занимаются давно. Если в первые годы его применяли только для удобрения полей, то с 1976 года — для приготовления витаминно-травяных гранул.

В прошлом году из люпина было приготовлено 140 тонн гранул. Не меньше решено запасти и нынче. В склад на хранение отправлены первые сорок тонн витаминного корма.

На заготовке сена будет применена передовая технология. Не менее 250 тонн грубого корма решено запрессовать и хранить под навесами.

К. МИХАЙЛОВ.

● БОЛЬШЕ ПРОДУКЦИИ НА ЗЕЛЕНЫХ КОРМАХ

И ВНУТРЕННИЕ РЕЗЕРВЫ

Обсуждая Продовольственную программу СССР, одобренную майским Пленумом ЦК КПСС, коллектив животноводов Вакоминской фермы верховажского колхоза «Родина» пересмотрел ранее принятые обязательства. Решено за счет более полного использования внутренних резервов производство молока в пастбищный период увеличить еще на пять процентов, полугодовое задание по его реализации выполнить к 20 июня.

Коллектив принятые на зимовку обязательства по продуктивности скота перевыполнил. Доярки и пастух В. Н. Дуров планируют добиться намеченного за счет удлиненной, круглосуточной пастьбы, подкормки животных на ферме, более тщательного выполнения зооветеринарных требований по уходу и содержанию скота.

Слова не расходятся с делом. Скот с соблюдением всех правил переведен на пастбищное содержание. Надои растут. Так, за последнюю пятидневку получено более 64 килограммов молока от коровы, а в стаде доярки Н. Г. Лапиной — свыше семидесяти.

Почин коллектива Вакоминской фермы, естественно, не остался незамеченным. Он был одобрен бюро райкома КПСС и райисполкомом, нашел широкую поддержку во многих хозяйствах. Например, животноводы колхоза «Верховье» тоже обязались полугодовой план продажи молока выполнить к дню выборов в местные Советы, увеличить его производство на 23 процента в сравнении с прошлогодним.

Успешно реализуется план продажи молока и в колхозе имени Ленина. При этом рост надоев превышает уровень 1981 года на тридцать процентов. Животноводы намерены сохранить взятые темпы в течение всего года. И немало для этого сделано. Каждой доярке доведено конкретное задание по производству продукции на весь пастбищный период (с корректировкой по месяцам и пятидневкам). Заключены трудовые соглашения с пастухами. Определены меры моральной и материальной заинтересованности. Подкормлены пастбища, на них предусмотрены водопои, продуманы организация постоянного «зеленого конвейера». Для этой цели выделяется 40 гектаров однолетних трав и различных сроков сева, 30 — многолетних, десять гектаров корнеплодов, будет использоваться отава клеверов.

С. ВАГИН.

И ЛЕТОМ, И ЗИМОЙ

В прошлую зимовку в совхозе «Любомировский» Шекснинского района крупному рогатому скоту и овцам скормлено более шестисот тонн витаминно-травяных гранул. Характерно, что часть корма была приготовлена в осенне-зимний период. Завершив летне-осеннюю страду и подремонтировав агрегаты, кормозаготовители вновь приступили к работе. Гранулы готовили из соломы, хвои и фуражной муки.

Перед сушкой солому и хвойные лапки пропускали через измельчитель грубых кормов, а фуражное зерно подавали непосредственно в мельницу АВМ. После сушки компоненты перемешивались, а затем поступали в гранулятор для прессования. Таким методом было приготовлено более ста тонн гранул.

Ценность такого корма состоит в том, что он богат каротином, переваримым протеином, минеральными веществами и положительно влияет на продуктивность и сохранность животных.

Сейчас у кормозаготовителей звена, которым руководит В. С. Голубев, вновь началась страда. В работу пущены два агрегата АВМ.

Готовы к работе два механизированных звена по заготовке силоса и сенажа. Им предстоит запасти 6,6 тысячи тонн корма. Для совхозного стада будет заготовлено около двух тысяч тонн сена.

С. СЕРГЕЕВ.

НАДОЕНО МОЛОКА

С 11 ПО 15 ИЮНЯ

Первая графа — наименование районов; **вторая** — произведено молока за пятидневку (в процентах к соответствующему периоду прошлого года); **третья** — удой молока от коровы; **четвертая** — плюс, минус к предыдущей пятидневке (в килограммах).

Верховажский	116	42,1	+0,7
Сокольский	115	44,3	+2,2
Междуреченский	114	51,7	+1,9
Сямженский	114	43,7	+1,8
У.-Кубинский	113	58,1	+3,2
Белозерский	109	50,2	+1,8
Тотемский	109	49,9	+1,3
Кирилловский	109	41,2	+1,3
Кадуйский	109	38,9	+1,2
Вашкинский	108	47,9	+1,3
Никольский	108	39,6	+1,2
Бабаевский	107	44,9	+1,4
Харовский	105	50,6	+1,3
Вытегорский	105	47,4	+2,6
Шекснинский	105	38,4	+1,7
К.-Городецкий	105	36,5	+1,3
Бабушкинский	105	38,6	—1,1
Вологодский	104	53,5	+1,0
Великоустюгский	103	39,2	+2,0
Вожегодский	102	40,5	+1,2
Череповецкий	102	39,1	+1,2
Нюксенский	101	38,2	+1,2
Чагодощенский	100	45,6	+1,6
Тарногский	100	40,5	—1,9
Устюженский	99	47,0	+0,8
Грязовецкий	97	46,7	+2,3

О ХОДЕ ЗАГОТОВКИ КОРМОВ

Первая графа — районы; **вторая** — заготовлено витаминно-травяных гранул (в процентах к плану) на 15 июня.

Вологодский	6
Устюженский	6
Грязовецкий	4
Тарногский	4
Череповецкий	3
К.-Городецкий	2
Тотемский	2
У.-Кубинский	1,5
Междуреченский	1
Никольский	1
Сокольский	1
Кадуйский	0,6
Кирилловский	0,5
Чагодощенский	0,5
Белозерский	0,3
Бабаевский	0,2
Нюксенский	0,2
Шекснинский	0,2

ПРИМЕЧАНИЕ. В остальных районах к заготовке витаминно-травяных гранул не приступили.

ВТОРОЙ СПЕЦИАЛЬНОЙ СЕССИИ ГЕНЕРАЛЬНОЙ АССАМБЛЕИ ООН

От имени Советского Союза, от имени 269-миллионного советского народа я обращаюсь к Генеральной Ассамблее Организации Объединенных Наций, собравшейся на свою вторую специальную сессию по вопросам разоружения.

Большие и ответственные задачи стоят перед сессией. В ее повестке дня ряд вопросов первостепенного значения.

Но если выделить самое важное, наболевшее, что волнует сейчас людей во всех уголках нашей планеты, над чем бьется мысль государственных и общественных деятелей во многих странах мира, то это забота о том, чтобы остановить бесконечное наращивание все более разрушительных видов оружия, добиться перелома к улучшению международных отношений, не допустить ядерной катастрофы.

В политике Советского Союза забота о мире является главенствующей. Мы убеждены, что никакие противоречия между государствами или группами государств, никакие различия в общественном строе, образе жизни или идеологии, никакие сиюминутные интересы не могут заслонить фундаментальную, общую для всех народов необходимость — сберечь мир, предотвратить ядерную войну.

Сегодня, как никогда раньше, от всех государств требуются целеустремленные, взвешенные действия во имя этой высокой цели.

Руководствуясь стремлением сделать все от него зависящее, чтобы отвести от народов угрозу ядерного опустошения и в конечном счете исключить из жизни человечества саму его возможность, Советское государство торжественно заявляет:

Союз Советских Социалистических Республик принимает на себя обязательство не применять первым ядерное оружие.

Это обязательство вступает в силу немедленно, в момент его обнародования с трибуны Генеральной Ассамблеи ООН.

Почему Советский Союз идет на такой шаг в условиях, когда входящие в группировку НАТО ядерные державы, в том числе США, не делают секрета из того, что их военная доктрина не только не исключает возможности применения ядерного оружия первыми, но фактически строится на этой опасной посылке?

Принимая это решение, Советский Союз исходит из того непреложного и определяющего в современной международной обстановке факта, что ядерная война, начнись она, могла бы означать разрушение человеческой цивилизации, а, быть может, и гибель самой жизни на земле.

Значит, высший долг руководителей государств, сознающих свою ответственность за судьбы мира, приложить все усилия для того, чтобы ядерное оружие никогда не было пущено в ход.

Народы мира вправе ожидать, что за решением Советского Союза последуют встречные шаги со стороны других ядерных государств. Если другие ядерные державы возьмут на себя столь же ясное и четкое обязательство не применять первыми ядерное оружие, это на практике было бы равносильно запрещению вообще применения ядерного оружия, за что выступает подавляющее большинство стран мира.

Разумеется, Советский Союз будет и в дальнейшем строить свою политику с учетом того, как поведут себя другие ядерные державы, внемлют ли они голосу рассудка и последуют нашему доброму примеру или же будут толкать мир вниз по наклонной плоскости.

Инициатива Советского Союза имеет также целью повысить степень доверия в отношениях между государствами. А это особенно важно в нынешней международной обстановке, когда доверие основательно подорвано действиями тех, кто пытается сломать сложившееся равновесие сил, добиться военного превосходства над Советским Союзом и его союзниками, пустить под откос то позитивное, что несет с собой политика разрядки.

Военно-политические стереотипы, унаследованные от времен былой монополии на атомную бомбу, отжили свой век. Реальности сегодняшнего дня требуют принципиально иного подхода к вопросам войны и мира. Акция, предпринимаемая сейчас Советским Союзом, облегчает возможность по-иному взглянуть на весь комплекс проблем, связанных с ограничением и сокращением вооружений, особенно ядерных, облегчает дело разоружения в целом.

Те огромные достижения, которых добился творческий и технический гений человечества, позволяют народам открыть новую главу в своей истории. Уже сейчас имеются поистине необозримые возможности для того, чтобы приступить к решению таких общечеловеческих проблем, как борьба с голодом, болезнями, нищетой и многих других. Но для этого необходимо, чтобы научно-технический прогресс был поставлен исключительно на службу мирным устремлениям людей.

Советский Союз принимает на себя обязательство не применять ядерное оружие первым, будучи уверенным в силе здравого смысла, с верой в возможности человечества избежать самоуничтожения, обеспечить мир и прогресс для нынешнего и грядущих поколений.

Далее хотелось бы привлечь внимание представителей государств, собравшихся на специальную сессию Генеральной Ассамблеи ООН, к следующему вопросу.

В поисках мер, которые реально остановили бы гонку вооружений, многие политические и общественные деятели различных стран обращаются в последнее время к идее замораживания, иными словами прекращения дальнейшего наращивания ядерных потенциалов. Не все однозначно в высказываемых на этот счет соображениях, но в целом, как нам представляется, они идут в правильном направлении. Мы видим в них отражение глубокой тревоги людей за свою судьбу. Образно говоря, люди голосуют за то, чтобы была сохранена высшая ценность в мире — человеческая жизнь.

Идея взаимного замораживания ядерных арсеналов — как первого шага на пути их сокращения, а в конечном итоге и их полной ликвидации — близка советской точке зрения. Более того, от нашей страны исходят и конкретные предложения, направленные на то, чтобы остановить гонку ядерных вооружений в количественном и качественном отношениях.

И, наконец, еще один вопрос, мимо которого, на наш взгляд, не может пройти Генеральная Ассамблея ООН.

При всей опасности, которую несет с собой ядерное оружие, нельзя забывать о том, что в арсеналах государств существуют и другие средства массового уничтожения, в том числе химическое оружие. Страшно подумать, но ведь это факт, что достаточно нескольких килограммов отравляющего вещества из тех десятков тысяч тонн, которые находятся на вооружении некоторых стран, для того, чтобы умертвить несколько миллионов человек. А в дополнение к этому разворачиваются новые программы производства еще более изощренных смертоносных видов химического оружия.

Необходимо сделать все, чтобы химическому оружию не осталось места на земле. Советский Союз — убежденный сторонник этого. Мы готовы без промедления договориться о полном запрещении химического оружия и ликвидации его запасов.

В целом Советский Союз за продвижение вперед на всех направлениях, где открываются возможности для ограничения и кардинального сокращения вооружений — будь то ядерное оружие, другие виды оружия массового уничтожения или обычные вооружения. Нет такого вида вооружений, который Советский Союз не был бы готов ограничить или запретить на взаимной основе.

Хотелось бы выразить уверенность в том, что специальная сессия Генеральной Ассамблеи ООН по разоружению даст действенный импульс прекращению гонки вооружений, переходу к практическим мерам реального разоружения. Тем самым она оправдывает надежды, которые возлагают народы на столь представительный форум.

Желаю участникам сессии плодотворной работы на благо народов, на благо всеобщего мира.

Л. БРЕЖНЕВ.

ПЛЕНУМЫ, СОБРАНИЯ АКТИВА

В районах и городах области проходят пленумы горкомов, райкомов КПСС, собрания партийного актива, на которых обсуждаются итоги майского (1982 г.) Пленума ЦК КПСС и задачи городских, районных партийных организаций, вытекающие из доклада товарища Л. И. Брежнева «О Продовольственной программе СССР на период до 1990 года и мерах по ее реализации» и решений Пленума ЦК КПСС.

Состоялись пленумы Вологодского и Сокольского горкомов КПСС, Вожегодского, Тарногского, Усть-Кубинского райкомов партии, а также собрание партийного актива Череповецкого горкома КПСС.

Обсуждая итоги майского (1982 г.) Пленума ЦК КПСС, коммунисты городских и районных партийных организаций целиком и полностью одобрили меры, предложенные партией по дальнейшему развитию и совершенствованию агропромышленного комплекса, наметили конкретные пути по реализации Продовольственной программы применительно к местным условиям. С особенной остротой подчеркивалась мысль, что работа по претворению в жизнь решений майского Пленума ЦК КПСС не терпит отлагательства, что свои первые плоды Продовольственная программа должна дать уже в нынешнем году.

В работе пленумов и собрании актива приняли участие секретари, члены бюро обкома КПСС, ответственные работники обкома КПСС и облисполкома.

● СПЕЦИАЛИСТ СОВЕТУЕТ

«ЖИВОЙ ОГОНЬ» КАРТОФЕЛЬНЫХ ПОЛЕЙ

Колорадский жук — чрезвычайно прожорливое насекомое. За сутки съедает зеленой массы в 130 раз больше собственного веса. Двадцать пять жуков и личинок за два дня полностью уничтожают куст картофеля.

Жук очень живуч и легко переносит неблагоприятные условия, находясь в почве, может оставаться без пищи до трех лет. Выделяет ядовитую жидкость, поэтому птицы не трогают его. В жаркие дни жуки интенсивно летают и могут перемещаться на большие расстояния. Распространению способствуют ветры. Он может быть завезен в новые районы с различными грузами.

В прошлом году небольшие очаги этого вредителя были обнаружены во многих районах нашей области. Погодные условия благоприятствовали его перезимовке, поэтому следует ожидать нарастания его численности.

Одно из основных условий ликвидации вредителя — не дать возможности расселиться жуку на значительные площади. Для этого с появлением всходов картофеля необходимо ежедекадно осматривать посевы. При обнаружении жука следует немедленно провести эффективные меры борьбы. Ответственность за ликвидацию очагов вредителя возлагается на землепользователей.

На приусадебных участках против вредителя рекомендуется применять только хлорофос. На одно ведро воды — 30 граммов. На 0,1 гектара посадок картофеля—четыре ведра такого раствора. В полях севооборотов, кроме того, можно использовать полихлорпинен и другие пестициды, согласно установленным нормам расхода, одновременно с обработкой против фитофторы.

При применении ядохимикатов надо строго выполнять правила личной и общественной безопасности. Так, после применения хлорофоса разрешается убирать урожай и использовать в пищу через 20 дней. Надо помнить, что личинки и жуки, ушедшие в почву, а также куколки и яйца совершенно не поддаются действию ядов. Поэтому химические обработки картофеля надо проводить, когда жуки и личинки еще молодые и находятся на растениях. Ботву перед уборкой следует скашивать и использовать на силос, в компосты или сжигать, чтобы уничтожить оставшихся в ней личинок.

А. АНДРЕЕВ,
начальник областной инспекции по карантину растений.

● ЖИВОТНОВОДСТВО — УДАРНЫЙ ФРОНТ

В СОВХОЗНОЙ СЕМЬЕ

В Воробьеве, да и во всем совхозе год назад только и разговоров было: целый класс после выпускных экзаменов решил остаться дома. Девчата — на ферму, ребята — в механизаторы. Такого здесь еще не бывало.

Ребят из 10«Б» класса Воробьевской средней школы поддержали руководители совхоза «Доброволец». Тогда и был заключен договор. Школьники, согласно ему, обязались хорошо трудиться в своем совхозе, администрация хозяйства — обеспечить всех работой, твердой оплатой, жильем.

Сокольский горком комсомола вручил вчерашним ученикам комсомольские путевки на ударную стройку по преобразованию Нечерноземья.

И вот прошел почти год. Каким он был для вчерашних школьников?

...Двухквартирный каменный дом привлекает своей белизной, добротностью. Любой сельчанин с удовольствием справил бы в нем новоселье. Но руководители совхоза отдали его молодым животноводам. Предоставили им мебель, посуду, телевизор, радиолу...

Галя Зевакина, дежурная в тот день, пригласила нас к столу, угостила чаем. Разговор получился доверительным, откровенным. Для девчат работа на ферме не нова. Почти у каждой мать трудилась в животноводстве, и они с малолетства помогали им управляться со скотом. Да и в школе девчата прошли соответствующий курс, получили удостоверения мастера машинного доения. Сейчас работают все на комплексе, где содержится около тысячи коров, телята. Нагрузка на каждую по 70 коров.

Забегая вперед, скажем, что справляются со своими обязанностями девчата прекрасно. Галя Лобачева, Галя Тихомирова и Люба Соболева в совершенстве овладели машинной дойкой, их аппараты всегда чистые и исправные. Знают повадки, норов каждого животного. «А без этого как же?» — недоумевают они. Много им помогала коммунист, известный мастер животноводства Екатерина Ивановна Соколова. Там, где не хватало знаний, брали девчата напористостью, трудолюбием. Часами задерживались на ферме, но пока все не сделают—домой не уйдут.

Но не все у молодых животноводов идет, как было задумано. Обещали для них внедрить двухсменку, да пока не получилось. Вот и молодые животноводы приходят утром к пяти, днем — на дойку и вечером раньше восьми часов домой не приходят. А ведь до комплекса почти два километра. За день больше десяти километров набирается. Надеются доярки, что все же будет у них двухсменка.

Недавно в красный уголок комплекса приходили нынешние десятиклассники. Они тоже хотят трудиться в родном селе. Молодые животноводы показали им комплекс, рассказали, не скрывая трудностей, о своей работе. И надо было видеть, сколько гордости в их глазах было в эти минуты, гордости за дело свое, за то, что они стали своими в большой совхозной семье.

Н. УВАРОВ.

На снимке: Г. Тихомирова, Г. Лобачева, Л. Соболева перед началом дневной дойки коров.

Фото Н. ЧЕСНОКОВА.

1982 20 июня Выборы в местные Советы

● КАНДИДАТЫ НАРОДА

МУЖСКОЙ ХАРАКТЕР

Всего четыре года прошло с тех пор, как в наш цех пришел Сергей Славкин — демобилизованный солдат. До армии он был токарем в ремонтно-механическом цехе, зарекомендовал себя квалифицированным работником, способным спортсменом, активным участником художественной самодеятельности.

У нас Сергей начал работать подручным вальцовщика тонколистового стана «1700». Четко и быстро выполнял он задания, а после работы садился за книги, изучал прокатное производство. Узнав о тяготении парня, руководители цеха направили его учиться на вальцовщика горячего проката. Работа эта ответственная, требующая и знаний, и опыта, и высокой внутренней дисциплины. Особая забота каждого вальцовщика — качество листового проката. Если в смену бригаде надо прокатать не менее 2250 тонн металла, то 1600 тонн из них — на стане тонкого листа и подката для цеха холодной прокатки. Поэтому его главная обязанность — строго соблюдать технологию прокатки, выдерживать температурный режим, не допускать никаких задержек на стане во время перестроек на требуемый профиль листа.

После курса обучения Сергею был присвоен четвертый разряд вальцовщика горячего проката стана «1700». Он намного скорее, чем другие, овладел технологией прокатки горячего листа и стал отлично работать, ни в чем не уступая ветеранам. Кроме этого, он освоил смежные профессии подкранового рабочего и газорезчика. И любое дело у него спорится.

Не боится Сергей трудностей, но не это, думаю, главное. Ведь если нужно, например, разрезать пылающий жаром раскат или — на рольганге — «бурежку», Славкин, не медля ни минуты, берет в руки газовый резак. В последнее время уже несколько раз по производственной необходимости переходил он из вальцовщиков в подручные вальцовщика, работал в других бригадах, когда не хватало рабочих рук.

За четыре года работы в цехе Сергей не получил ни одного замечания. А вот благодарности, почетные грамоты и премии получает постоянно. Нынче он повысил свой рабочий разряд с четвертого на пятый, но, несмотря на это, продолжает настойчиво совершенствовать свои теоретические знания, учится на втором курсе металлургического техникума. Он по-прежнему дружит со спортом, активно работает в комитете комсомола листопрокатного цеха.

Листопрокатчики единодушно выдвинули С. Г. Славкина кандидатом в депутаты областного Совета по избирательному округу № 54. Мы не сомневаемся, что высокое доверие коллектива он оправдает с честью, и в день выборов все как один отдадим за него свои голоса.

П. ОБАЕВ,
машинист крана листопрокатного цеха № 1 Череповецкого металлургического завода.

Решения майского Пленума ЦК КПСС — в жизнь!

ОБЩЕЕ ДЕЛО

С ПЛЕНУМА ВОЛОГОДСКОГО ГОРКОМА КПСС

Состоялся пленум Вологодского горкома КПСС, обсудивший вопрос «Итоги майского (1982 года) Пленума ЦК КП и задачи городской партийной организации, вытекающие из доклада товарища Л. И. Брежнева «О Продовольственной программе СССР на период до 1990 года и мерах по ее реализации» и решений Пленума ЦК КПСС». С докладом выступил первый секретарь горкома КПСС В. А. КУПЦОВ.

В прениях приняли участие: Г. М. ОСИПОВ — первый секретарь Октябрьского райкома КПСС, В. В. БОЛДЫРЕВ — управляющий трестом «Вологдасельстрой», З. И. ШКАРИЧЕВА — контролер отдела технического контроля объединения «Нечерноземремэкскаватор», А. Н. ПЛЕХАНОВ — заместитель председателя горисполкома, В. И. СЕКУШИН — главный инженер объединения «Вологдатяжстрой», В. А. ЧУЛКОВА — директор хлебокомбината, А. В. ЛАПИН — секретарь парткома объединения «Облмежколхозстрой», В. М. ШАБАШОВ — генеральный директор объединения «Вологдаремсельмаш», Ю. В. ЛУКИНСКИЙ — секретарь парткома Молочного института, Н. Т. ФИЛЬ — заместитель директора объединения «Вологдаплодоовощхоз».

Коммунисты, все трудящиеся Вологды, отмечалось в докладе и выступлениях, восприняли решения майского (1982 г.) Пленума ЦК КПСС как событие огромного значения, единодушно одобрили Продовольственную программу СССР. Весомость вклада трудящихся областного центра в ее выполнение определяется рядом факторов. В городе часть промышленных предприятий производит важную для села продукцию, здесь сосредоточены крупные мощности строительной индустрии, ремонтные и перерабатывающие предприятия, базы хранения сельхозпродукции, организации торговли, работают органы управления агропромышленным комплексом, коллективы проектных институтов и учебных заведений, организаций, обслуживающих село. В городе 37 первичных партийных организаций с численностью более 2500 коммунистов, непосредственно связанных с агропромышленным комплексом, от боевитости которых во многом зависит успех дела и в районах области. Население Вологды оказывает большую помощь селу в порядке шефства.

Это, отмечалось на пленуме, обуславливает высокую ответственность городской партийной организации, обязывает ее сделать все необходимое, чтобы были успешно выполнены задания одиннадцатой пятилетки по развитию агропромышленного комплекса.

Поэтому пленум горкома партии сосредоточил внимание на конкретном анализе возможностей, вскрытии неиспользованных резервов, причинах имеющихся недостатков с тем, чтобы город мог внести максимальный вклад в выполнение поставленных майским Пленумом ЦК партии задач. Отделы горкома, райкомы КПСС, советские и хозяйственные органы, партийные, профсоюзные, комсомольские организации, отмечалось, в частности, на пленуме, должны отдавать себе отчет в том, что успешная реализация заданий и обязательств текущего года каждым трудовым коллективом будет первым серьезным экзаменом в осуществлении Продовольственной программы, проверкой зрелости кадров руководителей и специалистов, активности трудовых коллективов.

Немало важных мыслей высказали выступавшие на пленуме товарищи. Вопросы дальнейшего совершенствования организации строительного производства, его планирования и материально-технического обеспечения поднял в выступлении Г. М. Осипов. Он также говорил о мерах, которые, на его взгляд, необходимо предпринять, чтобы повысить производительность труда привлекаемых к сельхозработам горожан, в частности,— на механизации (с помощью предприятий) ряда сельскохозяйственных работ, на системе организации шефства, на ответственности руководителей за оказание помощи селу. Райком партии и райисполком, отметил выступающий, произвели долговременное закрепление трудовых коллективов района за подшефными хозяйствами. Это должно стать отправной точкой для прямых контактов, для систематического оказания помощи без разнарядок и подталкиваний, на основе прямых договоров: предприятие—совхоз. Робко, сказал он далее, используются пока возможности подсобных хозяйств ряда предприятий, хотя хорошие примеры работы есть, в частности, у оптико-механического завода.

Говоря о том, что в коллективе треста «Вологдасельстрой» сегодня определяются меры реализации долгосрочных, среднесрочных и срочных, неотложных задач, В. В. Болдырев отметил, что, решая ближайшие из них, коллектив, допустивший отставание на стройках агропромышленного комплекса за пять месяцев, намерен, пересмотрев свои возможности, по итогам полугодия войти в план, а в третьем квартале — максимально «уйти» на сельские объекты. Выступающий отметил, что потребуется повысить ответственность руководящих работников треста за выполнение планов работ на селе, больше развивать их самостоятельность, а, главное, изменять сложившуюся технологию, организацию производства с учетом выдвижения в центр работу на селе. В частности, уже со второго полугодия в связи с этим будет пересмотрено положение о премировании по итогам соревнования.

План по объектам Нечерноземья за пять месяцев объединением «Вологдатяжстрой» не выполнен, отставание допущено на всех строящихся объектах, сказал В. И. Секушин. Сейчас приняты дополнительные меры, реализация которых обеспечит значительный прирост объемов строительно-монтажных работ уже в июне.

На вопросах повышения качества промышленной продукции, изготовляемой на предприятиях для села, остановилась в выступлении З. И. Шкаричева. Она также подняла вопрос о совершенствовании организации шефской работы на селе, что могло бы повысить и производительность труда, и дать возможность улучшать бытовые условия работающих. Тов. Шкаричева поставила вопрос о целесообразности объединения усилий сравнительно небольших предприятий по созданию подсобных хозяйств на основе долевого участия.

А. Н. Плеханов, отметив ряд положительных моментов в развитии подсобных хозяйств предприятий, учреждений и организаций города, остановился на недостатках в их развитии, которые в ряде случаев ведут к недобору запланированной продукции. Выступающий сказал, что в горисполком поступают предложения от горожан об улучшении руководства садоводческими товариществами, оказании им помощи в решении возникающих проблем. Все эти вопросы, сказал А. Н. Плеханов, горисполкомом будут внимательно изучены.

Рассказав о ряде положительных моментов в деятельности сравнительно недавно созданного объединения «Вологдаплодоовощхоз», Н. Т. Филь остановился на ряде проблем, которые требуют своего разрешения. В частности, имеются еще потери картофеля и овощей. Причины этого, на взгляд выступающего, кроются в нарушениях технологии возделывания этих культур, в поступлении от хозяйств неотсортированной продукции, недостатках в организации заготовок и в материально-технической базе заготовительных организаций. В Вологде в этом году должно быть закончено строительство картофелехранилища на две тысячи тонн, строится капустохранилище. Значительно повысится уровень механизации погрузочно-разгрузочных работ на базах, ведется реконструкция систем вентиляции. Внедряются прогрессивные методы хранения овощей и т. д. Однако, отметил выступающий, для полного решения задачи предстоит большая и напряженная работа по дальнейшему развитию материально-технической базы, улучшению организации заготовок, хранения продукции и торговли ею.

Ряд важных вопросов подняли и другие выступавшие.

Пленум горкома одобрил решения майского (1982 г.) Пленума ЦК партии, предложения и выводы, изложенные в докладе Генерального секретаря ЦК КПСС товарища Л. И. Брежнева. Предложено положить их в основу практической деятельности партийных, советских, хозяйственных органов, профсоюзных и комсомольских организаций по реализации Продовольственной программы, последовательному проведению в жизнь аграрной политики партии.

Пленум горкома КПСС выразил уверенность, что коммунисты, все трудящиеся города внесут достойный вклад в выполнение решений XXVI съезда КПСС, майского Пленума ЦК партии.

Г. АЛЕКСАНДРОВ.

● ПОДСОБНОЕ ХОЗЯЙСТВО ПРЕДПРИЯТИЯ

НА ДЕШЕВЫХ КОРМАХ

Когда едешь из Молочного в Кубенское, на третьем километре можно увидеть несколько низеньких построек и два жилых дома. Это подсобное хозяйство Вологодского горпищеторга. В свое время проявил инициативу и создал подсобное хозяйство бывший директор магазина № 22 Дмитрий Васильевич Петров. Беспокойный, энергичный, он имел авторитет и в своем коллективе, и среди покупателей. «Слова не бросал на ветер, что скажет, обязательно выполнит», — вспоминают о нем работники подсобного хозяйства.

Начало было положено в шестидесятых годах. Петров добился тогда отвода земли, где выкорчевали старые пни и кустарник. Построили вначале один свинарник на 100 голов — [illegible] мало. Тогда Петров стал покупать и перевозить из Вологды старые деревянные дома, идущие под снос. Строил свинарники. Довел их до четырех и стал основательней заниматься свиноводством. В корм шли отходы от столовых, больниц, населения поселка Молочное и Вологды. Их доля в кормах составляла от 55 до 65 процентов. Дело оказалось не только полезным, но и прибыльным. С 1965 по 1975 годы поголовье было доведено до 1000 голов, а затем и больше. Себестоимость мяса колебалась от 1 руб. 50 коп. до 1 руб. 60 коп. за килограмм. В минувшей пятилетке было получено более 46 тысяч рублей прибыли. За счет ее выстроили два жилых дома, складские помещения. В хозяйстве безупречно трудятся Юлия Васильевна и Алексей Константинович Архиповы, Миля Евгеньевна Бочарова, Николай Викентьевич Осин и другие. Некоторые за самоотверженную работу награждены ценными подарками, почетными грамотами, знаками победителей соревнования.

Прибыль можно было бы использовать и для строительства нового механизированного откормочника. Но горпищеторг не смог тогда найти подрядчика. Спустя время успокоились: можно, мол, держать свиней и в имеющихся помещениях. А ведь здесь очень много ручной работы. Приспособления, технология приготовления кормов примитивны, территория неблагоустроена. И сегодня уже как-то забывается о том эффекте, который дал свинарник. Стоит напомнить, что полученных поросят продавали также для доращивания в систему пищеторгов городов Сокола, Череповца, Шексны, в подсобное хозяйство Вологодского льнокомбината, населению поселка Молочное и окружающих деревень. В хозяйстве в среднем за год выращивали от 1200 до 1500 голов. Это немалый вклад в пополнение мясных ресурсов.

Сейчас новым директором магазина назначена Людмила Алексеевна Павлова. Что и говорить, подсобное хозяйство досталось ей не в лучшем виде. Помощь ему нужна большая.

Что же, если говорить конкретно, необходимо сегодня подсобному хозяйству? Прежде всего — новые механизированные помещения. Старые тоже пригодятся, но надо основательно их подремонтировать. Нужны земельные угодья для выращивания кормов: зерна, картофеля, корнеплодов, а также зеленых культур. И склады бы надо иметь подобротнее — для кормов, и трактор небольшой для перевозок. Следует лучше организовать сбор отходов. Хорошо также, если бы над откормочником взяли шефство ветеринарный или зооинженерный факультеты Вологодского молочного института. Студентам тут будет практика, а свинаркам — помощь специалистов. Все это вместе взятое позволило бы значительно увеличить выход мяса из подсобного хозяйства горпищеторга.

Ф. ДОРОФЕЕВ.
пос. Молочное.

● ПРОДОВОЛЬСТВЕННАЯ ПРОГРАММА: КАДРЫ

...И СТАЛИ ХЛЕБОРОБАМИ

В январе на районном слете передовиков сельского хозяйства я услышал знакомое имя — Александра Худякова, тракториста из колхоза «Память Ильича». И подумалось мне тогда: «Мужают наши ребята, набираются опыта».

Александр был одним из первых выпускников нашего СПТУ. Помню, как трудно мы начинали новое для района дело — подготовку квалифицированных кадров для села. Начинать приходилось буквально на пустом месте. А объединяло нас одно стремление — дать молодежи возможность получить профессию, не покидая пределов района, добиться, чтобы не старели колхозные коллективы, чтобы не скудела тарногская земля.

Начали мы подготовку специалистов по трем профилям — тракторист третьего класса, животновод-механизатор и водитель автомобиля. На шоферов обучалось 72 человека, а профессии механизатора — всего 24. Но и это уже было достижение. К нам пошла молодежь.

В 1976 году состоялся первый выпуск. И как теперь видим, труд наш не пропал даром. В каждом хозяйстве работают ныне наши первые выпускники, и все чаще доводится слышать о них добрые слова.

Прошел еще год. Мы приобрели некоторый опыт работы. Преподавателей и мастеров стало больше. Крепче стала материальная база училища, пополнился парк автомобилей, тракторов, сельхозмашин. И главное, увеличился прием учащихся, расширился профиль обучения. В 1977 году мы выпустили 208 человек и преимущество здесь было уже за трактористами-машинистами. Еще через год наше СПТУ преобразуется в среднее сельское профессионально-техническое училище. Мы начали обучение молодежи по трехгодичной программе.

За минувшие годы выпустили 1173 специалиста для села, которые в основном работают в нашем же районе.

Введена кабинетная система обучения. Ныне в училище сорок тракторов, семнадцать автомобилей, больше сотни разнообразных сельхозмашин и орудий. Вся техника находится под крышей. Удачно оформлена лаборатория по изучению автомобилей, кабинет автодела. И в этом большая заслуга преподавателя Василия Николаевича Чахутина. Он работает с первого дня существования училища. Много старания и выдумки вложили в оформление лаборатории и кабинета комбайнов преподаватель Николай Анастасиевич Ляхов и мастер Борис Евграфович Ульяновский.

Сердцем прикипела к училищу ныне заместитель директора по воспитательной работе Екатерина Александровна Попова. Вносит достойный вклад в развитие производственной базы училища Альберт Федорович Попов. Умело, со знанием дела ведет занятия Иосиф Александрович Попов и многие другие.

Все благоустроеннее становится наше училище. Ежегодно ведется капитальное строительство учебных и производственных помещений, сооружен комплекс — общежитие—столовая. Строим свое жилье. Решается вопрос об открытии учебного хозяйства.

Решая сегодняшние практические задачи, думаем и о будущем училища, о комплектовании кадров мастеров и преподавателей. В разных учебных заведениях учится группа наших выпускников, которых мы ждем к себе на работу. Повышают квалификацию и наши молодые преподаватели. Все это залог еще более качественной подготовки специалистов для села. И как приятно бывает нам, преподавателям, когда видишь результаты своего труда, а они — в знаниях молодых. Я начал свой рассказ с Александра Худякова. Однако хочется назвать еще несколько имен. На областном конкурсе юных пахарей личное первенство завоевал в прошлом году Николай Погожев, учащийся третьего курса. Среди водителей автомобилей по скоростному маневрированию победил тогда Александр Горынцев. Сейчас он признанный водитель автомобиля в ПМК-21 объединения «Вологдамелиорация». Валентин Третьяков был призером соревнования пахарей в СПТУ. Теперь он работает в звене по вывозке органики под руководством депутата Верховного Совета РСФСР А. В. Третьяковой.

Многие еще имена наших выпускников будут вписаны в историю района.

В. НЕКРАСОВ,
преподаватель Тарногского СПТУ.

«Красному Северу» отвечают:

Заместитель начальника управления профтехобразования Л. А. СМИРНОВА.

В статье «СВОЯ ФЕРМА», опубликованной в «Красном Севере» 29 апреля, речь шла о необходимости создания учебных хозяйств при сельских профтехучилищах области. Управление профтехобразования сообщает, что Шухободское сельское профтехучилище № 1 и Великоустюгское среднее сельское профтехучилище № 4 имеют уже такие учебные хозяйства. Решен также вопрос о выделении земельных участков для организации учебных хозяйств для сельских профтехучилищ № № 6, 9, 13 Белозерского, Тарногского и Верховажского районов. Тарногское СПТУ № 9 уже приступило к освоению выделенных земель.

Управлением профтехобразования и райисполкомами решаются вопросы выделения земельных участков для остальных сельских училищ.

● ПРАВОФЛАНГОВЫЕ ПЯТИЛЕТКИ

В «Продовольственной программе СССР на период до 1990 года» подчеркивается, что в одиннадцатой и двенадцатой пятилетках ускоренное развитие получит дорожное строительство на селе. Определенный вклад в решение этой задачи внесет коллектив вологодского завода «Дормаш». Изготовляемые предприятием передвижные вагоны различного назначения получили высокую оценку строителей дорог.

Выпускать ежемесячно сверхплановую продукцию — таков один из пунктов социалистических обязательств коллективов цехов, принятых в честь 60-летия образования СССР. Итоги юбилейной трудовой вахты подводятся каждую неделю, в честь победителей поднимается флаг трудовой славы. Удостаивался такой чести и слесарь заготовительного участка цеха № 1 М. А. Новоселов. «Хозяйство» у Михаила Александровича большое — семь прессов. Ударник коммунистического труда штампует различные детали для передвижных вагонов. И не было случая, чтобы по вине Новоселова задерживался выпуск продукции. Производительно используя оборудование, Михаил Александрович перекрывает сменные задания на 60—80 процентов.

НА СНИМКЕ: слесарь М. А. Новоселов.

Фото А. ЖИДКОВА.

● НА СТРОЙКАХ ОБЛАСТИ

СЧЕТ НА МИНУТЫ

Коллективы карьерного управления, производственного автотранспортного управления «Череповецстройтранс» и «Экскавация» по методу бригадного подряда ведут подготовку котлованов под фундаменты главного корпуса обезвоживания и склада граншлака пятой доменной печи.

У подножия высокой горы шлака, сваленного вперемешку с металлоломом, стоит экскаватор. На короткой, но мощной стреле его установлен ковш объемом в четыре кубометра. Мощные БелАЗы один за другим подставляют свои широкие кузова. Машинисты, умело используя мощную технику, быстро загружают машины.

— На этом объекте,— говорит бригадир водителей Маланичев,—у нас занято одиннадцать машин. Наши водители обслуживают технику хорошо, внутрисменных простоев не допускают. Машинисты экскаватора Свиниев и Зверев, которые трудятся высокопроизводительно, заставляют нас поддерживать высокий темп.

Раздается гудок, и БелАЗ уходит под погрузку. Через несколько минут он, мигнув сигнальными огнями, скрывается за поворотом.

Мне вспоминаются слова бригадира, сказанные на прощание: «Ни минуты простоя — так мы стремимся работать в год юбилея СССР».

И это коллективам удается.

Т. РАМЕНСКАЯ,
внешт. корр.

● ФЕРМА — ЗАВОД — МАГАЗИН: ЕДИНЫЙ КОМПЛЕКС

СВЯЗЯМ КРЕПНУТЬ

В агропромышленном комплексе важное место отводится дальнейшему развитию перерабатывающих отраслей, в частности, молочной промышленности.

За последние годы качество молока, заготовляемого в Вожегодском районе, продолжало улучшаться. Процент реализации его первым сортом возрос с 74 в 1978 году до 90 в 1982 году. Это позволило значительно улучшить и качество выпускаемой заводом продукции. Из отгружаемого на Сухонский молочноконсервный комбинат молока кондиционное составляет 96—97 процентов. Выработка масла высших сортов увеличилась с 65 процентов в 1980 году до 100 процентов в 1982 году.

Повышение качества основных видов продукции позволило за прошедший год при плановых убытках в сумме 128 тысяч рублей получить 27 тысяч рублей прибыли. Кроме того, колхозы района ежегодно получают от повышения сортности молока по 200 тысяч рублей дополнительного дохода.

Хорошие результаты не приходят сами. За них надо бороться. Администрация и специалисты головного предприятия, а также работники молокозаводов на периферии осуществляют целый комплекс мероприятий.

На это нацелены и социалистические обязательства, принимаемые на год. Итоги соревнования между заводами подводятся ежемесячно. При этом учитывается не только качество продукции, но и работа, проведенная на фермах заготовителями по повышению сортности и жирности молока. А для того, чтобы деятельность мастеров и лаборантов носила целенаправленный характер и находила поддержку у руководителей хозяйств, заключаем с колхозами договора, в которых оговаривается взаимная помощь сторон и показатели.

Лучшим молокозаводам по итогам соревнования ежемесячно выделяются определенные суммы из фонда заработной платы для премирования наиболее отличившихся работников. Организовано соревнование за звание «Лучший по профессии», «Лучший мастер», «Лучший аппаратчик», «Лучший шофер» и другие.

Важной мерой стал своевременный вывоз сырья на головной завод с последующей его переработкой на поточной линии. Эта технология намного облегчила труд мастеров.

На всех одиннадцати низовых молокозаводах ежегодно в достаточном количестве заготовляется лед для охлаждения продукции. Для хранения сливок приспособлены бассейны. Налажена тщательная фильтрация молока при приемке.

Сливки и молоко с заводов вывозятся на головной завод своевременно, и в этом большая заслуга работников автопарка. Среди лучших водителей автомашин можно назвать В. Л. Катаева, Г. Д. Румянцева, А. К. Осокина, А. Н. Ивакина.

Постоянную и активную работу по повышению качества заготовляемого молока в колхозах ведут мастера Вожегодского головного молочного завода Е. А. Ватечкина, А. Н. Самутина, Т. А. Гарцева, заведующая производством А. Н. Цыганова, мастер Явенгского молокозавода Р. А. Чигина, Чегновского — А. В. Клещинова, Митюковского — Г. А. Ульянова, Погореловского — В. Б. Ерофеева. Они принимают участие в проведении на фермах дней животноводов, организуют учебу, помогают устранять недостатки.

На головном молочном заводе для работающих созданы хорошие условия. Здесь постоянно поддерживается определенная температура, чистота, порядок, работают душевые комнаты. Два раза в неделю проводятся санитарные дни. Все работники обеспечены спецодеждой.

Однако в работе заводов не все идет гладко. Есть и трудности. Половина сепараторных отделений требует капитального ремонта, поэтому наладить на них нормальные условия для работы не так-то просто. Еще встречаются кое-где случаи занижения жирности молока при его приемке, допускаются сверхнормативные потери молочного жира в обрат.

Учитывая требования Продовольственной программы, администрация предприятия укрепляет деловые контакты с руководителями и специалистами хозяйств. Только так можно добиться дальнейшего роста производства и улучшения качества молочной продукции.

В. КОМАРОВ,
директор Вожегодского головного молокозавода.

● ПРОБЛЕМЫ И СУЖДЕНИЯ: ВОЗВРАЩАЯСЬ К НАПЕЧАТАННОМУ

В ЗАЩИТУ ПОДРОСТА

С большим удовлетворением прочитал в газете «Красный Север» за 20 мая статью «Возвращение «вершинки». Считаю публикацию нужной и актуальной.

Великоустюгский лесхоз заслуженно является одним из ведущих в области, и потому вдвойне отрадно, что именно здесь труженики лесов первыми всерьез и по-деловому проявили заботу о зеленом друге, внедрив прогрессивную технологию лесоразработок с сохранением подроста на значительной площади вырубок.

По данным лесоустройства 1978 года, общая площадь лесхоза составляет 587 тысяч гектаров. Преобладают здесь ельники IV—V бонитета и сосняки, занимающие соответственно 35 и 25 процентов лесопокрытой площади. За последние годы в пределах лесхоза ежегодно вырубается в среднем 1,1 миллиона кубометров товарной древесины на площади 7,3 тысячи гектаров, причем наиболее интенсивно вырубаются ельники (89 процентов общего объема), расчетная лесосека в которых перерубается на 40 процентов. В результате интенсивных лесозаготовок в течение ревизионного периода с 1967 года вырублено 62 тысячи гектаров еловых древостоев, а успешное сохранение подроста обеспечено лишь на площади 5,8 тысячи гектаров, что составляет девять процентов всех еловых вырубок.

В результате такой эксплуатации с уничтожением елового подроста и тонкомера, без оставления обсеменителей и не всегда качественной очисткой лесосек лесоводственные условия для воспроизводства ельников не были обеспечены, из-за чего площадь спелых ельников за 12 лет сократилась в лесхозе на 45 тысяч гектаров, а их общая площадь — на 38,3 тысячи гектаров, или на 17,5 процента.

Вместо вырубленных ценных ельников на этой площади в основном возобновились березовые и осиновые молодняки, то есть произошла нежелательная и невыгодная для лесного хозяйства смена пород, а 14,6 тысячи гектаров представляют собой вырубки, где не поднялся подрост лиственных пород. Между тем известный русский лесовод профессор Г. Ф. Морозов еще в 1927 году писал, что для обеспечения постоянства пользования лесом «рубки должны быть организованы так, чтобы во время их производства или следом за ними возникал бы новый лес. Иначе говоря, чтоб рубка и возобновление леса были синонимы».

Для воспроизводства ценных хвойных пород на вырубках лесоводы и частично лесозаготовители тратили большие силы и средства на создание лесных культур, что позволило восстановить искусственные хвойные молодняки в период 1952—1967 гг. на площади три тысячи гектаров, а к 1978 году — 21,3 тысячи гектаров, то есть они возросли в шесть раз. Однако из-за нарушений агротехники создания лесных культур и недостаточных уходов эти участки зарастают березой и осиной, поэтому имеют весьма невысокое качество (с малой долей хвойных пород в составе). Значительные площади культур нуждаются в срочном уходе. Таким образом, трудовые усилия лесоводов и лесозаготовителей, затраченные на восстановление вырубленных ельников искусственным путем, не привели к желаемым результатам, а большие надежды, возлагаемые на лесокультурное производство, пока далеко не оправдались.

Длительные нарушения лесоводственных правил при рубке хвойных лесов привели к тому, что среди молодняков в возрасте до 20 лет в Великоустюгском лесхозе сосняки занимают только три процента площади, молодые ельники — 5,4 процента, а в возрасте 21—40 лет соответственно — 17,8 и 7,7 процента. На остальной наиболее производительной площади бывших хвойных лесов II—III классов бонитета произрастают малоценные березовые и осиновые молодняки. Между тем спелые хвойные и лиственные леса в этом лесхозе обеспечены перспективным жизнеспособным подростом на 50—70 процентов в количестве 2—8 тысяч штук на гектар, особенно в наиболее продуктивных зеленомошных типах леса.

По данным лесоустройства, более половины спелых насаждений и в других лесхозах области обеспечены еловым подростом в количествах, достаточных для лесовосстановления вырубок главной породой, однако за последние 10 лет он сохранен только на 12—27 процентах площадей лесосек.

Из-за уничтожения подроста и невысокого качества лесных культур смена пород в области за последние 20 лет превысила 50 процентов, а по некоторым лесхозам с преобладанием еловых древостоев — 60—70 процентов. За последний 50-летний период удельный вес хвойных насаждений в области снизился с 90 до 57 процентов. Между тем большинство лесов закреплено за лесозаготовительными и целлюлозно-бумажными предприятиями в качестве сырьевых и потребительских баз, рассчитанных на длительную заготовку в них хвойной древесины. Иначе через 20—30 лет придется ограничиться рубкой только березы и осины, о чем свидетельствует статья С. Тошина по Междуреченскому леспромхозу («Красный Север», 22 мая с. г.), который «по второму кругу» вынужден переходить в лиственные лесосеки. Поэтому о завтрашнем дне лесной отрасли надо думать сегодня и не только думать, но и активно выполнять те лесоводственные мероприятия, которые являются обязательными при рубке хвойных лесов.

Очевидно, что породный состав молодняков нашей области к возрасту спелости не сможет удовлетворить потребности народного хозяйства в хвойной древесине, которые остаются весьма высокими и в перспективе будут возрастать. Между тем ресурсы этого сырья ежегодно истощаются, поэтому своевременное и успешное восстановление вырубленных хвойных лесов становится одной из главных лесоводственных проблем Вологодской области. С учетом этого ценный почин великоустюгских лесоводов и лесозаготовителей по сохранению подроста на вырубках должен найти самую активную поддержку всех лесных специалистов для широкого распространения и внедрения в производство. Выигрыш здесь очевиден не только в экономическом, но и нравственном отношении, так как каждый из нас должен беречь природу и рационально использовать ее ресурсы.

В настоящее время основным методом восстановления лесов в области следует считать естественное возобновление путем сохранения подроста и тонкомера хвойных пород, а также оставления на вырубках источников обсеменения. По исследованиям Архангельского института леса и лесохимии при узкопасечной малоотходной технологии лесосечных работ может сохраниться 60—80 процентов подроста при его выживаемости до 80 процентов. Наиболее перспективным для восстановления ели на вырубках является подрост высотой 0,3—2 метра в возрасте 15—50 лет. Ежегодные объемы лесных культур не должны превышать 15—25 процентов площади лесосек. Поэтому проектирование и планирование лесовосстановительных работ на вырубках ревизионного периода следует проводить по материалам лесоустройства с максимальным учетом обеспеченности спелых насаждений хвойным (в основном еловым) подростом. Сохранение его на лесосеках должно быть главным лесохозяйственным мероприятием, которое позволит предупредить нежелательную смену пород, заменить лиственные древостои хвойными, сохранить большие средства на лесовосстановление и использовать молодой подрост как надежную основу будущих лесов. Это сократит на 20—30 лет выращивание технически спелой древесины и будет реальным резервом повышения продуктивности ценных северных лесов.

Е. ТЮРИН,
главный инженер Северного предприятия «Леспроект».

ВЫСТУПЛЕНИЕ А. А. ГРОМЫКО

НА ВТОРОЙ СПЕЦИАЛЬНОЙ СЕССИИ ГЕНЕРАЛЬНОЙ АССАМБЛЕИ ООН ПО РАЗОРУЖЕНИЮ

НЬЮ-ЙОРК, 16 июня. (ТАСС). На пленарном заседа- и второй специальной сес- и Генеральной Ассамблеи ОН по разоружению высту- л член Политбюро ЦК ПСС, министр иностранных л СССР А. А. Громыко.

Он, в частности, сказал: в лько что оглашенном посла- и Генерального секретаря К КПСС, Председателя Пре- диума Верховного Совета СР Л. И. Брежнева в кон- нтрированном виде выражен дход Советского Союза к са- й жгучей проблеме, стоящей годня перед человечеством, как сберечь мир.

Важнейшей основой внешне- литического курса СССР яв- ется мирное сосуществова- е государств с различным щественным строем, реше- е всех спорных вопросов жду ними мирными средст- ми. В этом смысл Програм- мира на 80-е годы, приня- й XXVI съездом КПСС.

Об этом красноречиво свиде- льствуют все мирные ини- ативы, выдвигаемые Совет- им Союзом, его союзниками социалистическими страна- Варшавского Договора. Об ом ярко говорят выступле- я Л. И. Брежнева, прони- нные глубокой заботой об транении угрозы ядерной йны.

Наша страна вновь предпри- мает шаг исключительной жности — Советский Союз рет на себя обязательство применять первым ядерное ужие. Она делает это в од- стороннем порядке. Если угие ядерные державы по- едуют нашему примеру, т дет фактически сведена на т вероятность возникнове- я ядерной войны.

Отметив, что Советский Со- выступал и выступает за чтобы задача сдерживания гонки вооружений и разоружения, устранения опасности новой войны решалась практически, путем соглашений между государствами, глава советской делегации далее сказал:

Но существует, как известно, и другое направление в международной политике. Оно основано на продолжении гонки вооружений, на придании ей еще большего размаха. Какие только вымыслы не приводятся в качестве пропагандистского прикрытия такого курса. Эти вымыслы тоже изобретаются с размахом.

За всем этим проступает установка — сломать существующее военное равновесие между СССР и США, Варшавским Договором и НАТО, занять позицию силы, выступать с этой позицией, диктовать свою волю другим, в том числе и за столом переговоров.

Достаточно снять внешний покров с объявленного в Вашингтоне плана, касающегося стратегических вооружений, и обнаружится: он направлен на то, чтобы подрубить безопасность другой стороны, а для осуществления собственных военных программ сохранить полную свободу рук. Такой однобокий, уродливый подход — нереалистичен и неприемлем.

Подлинный дестабилизирующий фактор,—продолжал оратор, — это невиданная гонка вооружений, развернутая в США. Каждый день приносит новые свидетельства того, что внешняя политика США все больше проникается духом милитаризма. В милитаристском угаре рождаются и всякие угарные военные доктрины. Как о рутинном, обыденном деле говорят о первом ядерном ударе, а ведь речь идет о преступной концепции развязывания ядерной войны.

Линию на военное превосходство Советский Союз отвергает принципиально. Он сам не стремится к военному превосходству, но и ни за кем другим не признает такого права. Разумеется, наша страна сумеет при любых обстоятельствах позаботиться о своей безопасности, о безопасности своих союзников и друзей. Хорошо известны всем соответствующие заявления Л. И. Брежнева.

Далее А. А. Громыко заявил: Чем объяснить курс Вашингтона на военное превосходство? Трудно отрешиться от впечатления, что кое-кому основательно закружила голову имперская мечта доминировать над миром.

Касаясь проходящих в Женеве советско-американских переговоров по ограничению ядерного оружия в Европе, А. А. Громыко сказал: к чему стремится Советский Союз? К полному избавлению Европы от ядерного оружия как средней дальности, так и тактического. Если такое решение нашим западным партнерам не подходит, то мы готовы договориться о полном отказе от всех видов ядерного оружия средней дальности, нацеленных на объекты в Европе. Мы готовы и постепенно, но существенно — на сотни единиц— сокращать ядерные вооружения средней дальности обеих сторон — СССР и НАТО.

Говоря о проблеме стратегических вооружений, руководитель делегации СССР отметил: в своей недавней речи Л. И. Брежнев четко указал, что требуется для того, чтобы советско-американские переговоры привели к достижению соглашения.

Во-первых, чтобы переговоры действительно преследовали цель ограничения и сокращения стратегических вооружений, а не служили прикрытием для продолжения гонки вооружений и ломки сложившегося паритета.

Во-вторых, необходимо, чтобы стороны вели их с учетом законных интересов безопасности друг друга и в строгом соответствии с принципом равенства и одинаковой безопасности.

Как известно, сказал далее А. А. Громыко, Л. И. Брежнев выдвинул конкретное предложение о проведении встречи с президентом США Р. Рейганом. Советский Союз исходит из того, что встреча на высшем уровне должна состояться и, разумеется, должна быть хорошо подготовлена.

Очевидно, что в ходе такой встречи центральное место неизбежно заняли бы проблемы сокращения вооружений и разоружения, то есть проблемы, которые находятся в фокусе и нынешней специальной сессии Генеральной Ассамблеи.

Советский Союз считает, что было бы полезно разработать и принять программу ядерного разоружения, которая осуществлялась бы поэтапно. Одной из первых ее ступеней могло бы стать прекращение производства расщепляющихся материалов для создания различных видов ядерного оружия. Советский Союз готов рассмотреть этот вопрос в общем контексте ограничения и прекращения гонки ядерных вооружений.

Всемерное укрепление режима нераспространения ядерного оружия было и остается первостепенной задачей в плане сдерживания гонки ядерных вооружений.

Требует своего решения и проблема полного и всеобщего запрещения испытаний ядерного оружия, ее можно решать как радикальным образом, так и шаг за шагом. Советский Союз считает, что следовало бы незамедлительно возобновить трехсторонние переговоры с США и Англией, прерванные ими на завершающей стадии.

Следовало бы договориться о том, чтобы запретить размещение в космическом пространстве оружия любого рода. Проект международного договора по этому вопросу, представленный Советским Союзом, получил широкое одобрение государств—членов ООН.

Организация Объединенных Наций должна высказаться в пользу того, чтобы спираль гонки вооружений не протянулась в просторы космоса и глубины Мирового океана. Значение этих сфер для мирного будущего всего человечества неуклонно увеличивается.

Советский Союз — сторонник того, чтобы нынешние уровни вооруженных сил и обычных вооружений были существенно понижены. Для начала можно было бы, например, договориться о том, чтобы не увеличивать вооруженные силы и обычные вооружения. Затем — приступить к переговорам об их сокращении как в глобальном масштабе, так и в отдельных районах.

Применительно к Центральной Европе такие переговоры ведутся в Вене. Советский Союз вместе с другими социалистическими странами снова призывает наших западных партнеров включиться, наконец, в работу по подготовке соглашения о сокращении вооруженных сил и вооружений в Центральной Европе. Политику сломать и здесь равновесие между сторонами пора бы отбросить.

В заключение глава делегации СССР заявил: на рассмотрение настоящей сессии Советский Союз вносит меморандум «Отвести растущую ядерную угрозу, обуздать гонку вооружений». В нем обобщены как принципиальные позиции, так и наиболее важные конкретные предложения нашей страны. Мы выражаем надежду, что они будут со всем вниманием изучены и поддержаны государствами—членами ООН.

СЕМЕНОВ Василий Александрович

15 июня скончался член КПСС с 1925 года, пенсионер республиканского значения Семенов Василий Александрович.

В. А. Семенов родился в 1898 году в дер. Крутов Гдовского района Псковской области в крестьянской семье. Его трудовая деятельность началась в двенадцатилетнем возрасте в мастерских Петрограда. В 1917 году он вступил в отряд Красной гвардии, а затем принимал активное участие в гражданской войне, находясь в рядах Красной Армии. С 1922 по 1930 год был на хозяйственной и советской работе в г. Пскове и Ленинградской области. После окончания Ленинградской финансовой академии в 1933 году был направлен на хозяйственную работу в г. Саратов.

С 1938 года В. А. Семенов трудился в нашей области. С 1941 года по 1944 годы участвовал в Великой Отечественной войне. Затем три года работал начальником управления пищевой промышленности, а с 1947 года — заведующим финансовым отделом облисполкома. С 1965 года находился на заслуженном отдыхе.

На всех участках работы, которые ему поручала партия, В. А. Семенов проявлял себя добросовестным работником, умелым организатором. Его отличали высокие партийные качества, хорошее знание порученного дела, требовательность и принципиальность.

Скромность, чуткость и внимательное отношение к людям снискали В. А. Семенову заслуженный авторитет среди трудящихся области. Он неоднократно избирался председателем ревизионной комиссии областной партийной организации, депутатом и членом исполкома областного Совета народных депутатов. Награжден орденом «Знак Почета» и десятью медалями.

Светлая память о Василии Александровиче Семенове надолго сохранится в наших сердцах.

ГРУППА ТОВАРИЩЕЙ.

ЦЕНТРАЛЬНЫЙ ЛЕКТОРИЙ

17 июня в зале Центрального лектория (М. Ульяновой, 9) состоится лекция «Международное положение СССР».

Лектор — доктор исторических наук А. М. Хазанов (Институт востоковедения Академии наук СССР, г. Москва).

Начало в 18 час. 15 мин.

ТЕАТР

17 июня «МОЯ ЖЕНА — ЛГУНЬЯ». 18 июня «ПРИКОСНОВЕНИЕ». Начало в 19.30.

КИНО

ИМЕНИ ЛЕНИНСКОГО КОМСОМОЛА — новый американский цветной широкоформатный художественный фильм **«Три дня «Кондора»** (две серии). Сеансы: 10, 13, 16, 18.30, 21 час.

«САЛЮТ» — новый цветной музыкальный фильм-сказка **«Чертенок»**. Сеансы: 9.40, 11.30, 13.20. На сеансах в 15.10, 17, 18.50 (удл.), 21.10 — новый мексиканский цветной художественный фильм **«Нет повести печальнее...»**. ЗАЛ КИНОХРОНИКИ — хроникально - документальный фильм **«Женщина, которую ждут»**. Сеансы: 11.40, 13, 17.20, 18.20. На сеансах в 10, 14, 15.40, 19.20, 21 час — художественный фильм **«Прощальная гастроль «Артиста»**.

«РОДИНА» — новый индийский художественный фильм **«Самозванцы поневоле»** (две серии). Сеансы: 9.30, 12, 16, 18.30, 21 час. Для детей на сеансе в 14.30 — художественный фильм **«Есть идея»**.

«ОКТЯБРЬ» — французская кинокомедия **«Кто есть кто»**. Сеансы: 13, 15, 17, 18.50 (удл.), 21.10. Для детей на сеансе в 11 часов—художественный фильм **«Вы Петьку не видели?»**.

«СПУТНИК» — новый цветной художественный фильм **«Мужики!..»**. Сеансы: 13, 15, 17, 19, 21 (удл.). Для детей на сеансе в 11 часов — программа мультфильмов **«Светлячок и росинка»**.

ДВОРЕЦ КУЛЬТУРЫ ЖЕЛЕЗНОДОРОЖНИКОВ — художественный фильм **«В плену дворцовых интриг»** (две серии). Сеансы: 15, 18, 21 час.

Смотрите, слушайте

ТЕЛЕВИДЕНИЕ

ПЯТНИЦА, 18 ИЮНЯ

ПЕРВАЯ ПРОГРАММА

8.00 — «Время». 8.45 — Чемпионат мира по футболу. Сборная ЧССР — сборная Кувейта. 2-й тайм. 9.35 — Сборная Югославии — сборная Северной Ирландии. 14.30 — Новости. 14.50 — «Образ жизни — советский». Кинопрограмма. 15.30— «Русская речь». 16.00 — «Москва и москвичи». 16.30 — «Хочу все знать». Киножурнал. 16.40— «Фильм—детям». «Красные пчелы». 17.50 — К 100-летию со дня рождения. «Георгий Димитров. Страницы жизни». Документальный фильм. 18.45 — «Сегодня в мире». 19.00 — А. Минкус. Классический дуэт из балета «Баядерка». 19.15 — Чемпионат мира по футболу. Сборная Италии — сборная Перу. 21.00 — «Время». 21.35 — Вечер поэзии Р. Рождественского в Колонном зале Дома союзов. 23.00 — Чемпионат мира по футболу. Сборная Бразилии — сборная Шотландии.

ВТОРАЯ ПРОГРАММА

8.20 — «Мир вашему дому». Телевизионный многосерийный художественный фильм. 2-я серия. 9.25 — Концертный зал телестудии «Орленок». 10.15 — «Зашумит листва». Документальный фильм. 10.30 — Играет лауреат Всероссийского конкурса С. Воронцов (гитара). 10.50 — Английский язык. 11.20 — «Шахматная школа». 11.50 — «Фильм — детям». «Беглец из Янтарного». 13.00 — «Твоя ленинская библиотека». В. И. Ленин. «Очередные задачи Советской власти». 13.45 — А. Скрябин. Симфоническая поэма «Прометей». 14.10 — Программа научно-популярных фильмов. 14.30 — «Литературные чтения». О. де Бальзак. «Красная гостиница». 15.20 — Новости. 18.00 — Новости. 18.20 — Областное телевидение. «По земле Вологодской». Информационная программа. «Зажги свою звезду». Программа для старшеклассников и учащихся профтехучилищ области. 19.35 — Концерт академического хора ДК МВТУ имени Н. Баумана. 20.00 — «Спокойной ночи, малыши!». 20.15— «Расцветает рута-мята». Фильм-концерт. 21.00 — «Время». 21.35 — Премьера телевизионного многосерийного художественного фильма «Мир вашему дому». 3-я серия.

РАДИО

ПЕРЕДАЧИ ИЗ ВОЛОГДЫ

6.40 — 6.50 — Последние известия. 6.50 — 7.00 — Репортаж с избирательного участка «К выборам все готово». 7.20—7.40 — Передача «Кандидаты народа». 8.25—8.30 — Обзор газеты «Красный Север». 8.30—8.45 — Передача из цикла «Сельские встречи». 8.45— 9.00 — Объявления по области. 18.00—18.10 — Последние известия. 18.10—18.40 — Радиожурнал «Вологда индустриальная».

ВНИМАНИЮ РУКОВОДИТЕЛЕЙ ДИЕТИЧЕСКИХ СТОЛОВЫХ, ДЕТСКИХ ДОШКОЛЬНЫХ УЧРЕЖДЕНИЙ, ПИОНЕРСКИХ ЛАГЕРЕЙ, ЛЕЧЕБНЫХ УЧРЕЖДЕНИЙ!

На областной аптечный склад поступила КИСЛОТА АСКОРБИНОВАЯ (витамин С) для витаминизации пищи.

Отпуск производится по безналичному расчету аптеками и аптечным складом.

Обращаться в отдел сбыта аптечного склада по телефону: 3-30-60.

Отдел информации аптечного управления.

18—19 ИЮНЯ В г. ТЮМЕНИ
СОСТОИТСЯ ТИРАЖ ВЫИГРЫШЕЙ
по пятому выпуску
ДЕНЕЖНО-ВЕЩЕВОЙ ЛОТЕРЕИ.

В тираже разыгрывается 8890 вещевых и 3.526.140 денежных выигрышей на сумму 6 млн. 300 тыс. рублей.

В числе вещевых выигрышей разыгрывается: 70 автомобилей, 210 мотоциклов 4-х марок, 35 пианино, 210 телевизоров цветного и черно-белого изображения, 175 кинокамер, 700 фотоаппаратов 4-х марок, 1120 холодильников, 525 ковров и других ценных вещей, а также денежные выигрыши от 1 до 250 рублей.

Стоимость лотерейного билета 30 копеек.

Приобрести лотерейные билеты можно в сберегательных кассах, магазинах, киосках «Союзпечати», предприятиях связи, кинотеатрах, предприятиях общественного питания, вокзалах.

Приобретайте лотерейные билеты!

УЧАСТВУЙТЕ В ТИРАЖАХ ВЫИГРЫШЕЙ!

Областное управление Гострудсберкасс.

3 июля — **ТИРАЖ ВЫИГРЫШЕЙ ПЕРВОГО ВЫПУСКА ЛОТЕРЕИ ДОСААФ 1982 ГОДА.** — 3 июля

В тираже разыгрывается: 640 автомобилей «Волга», «Жигули», «Москвич» и «Запорожец», 1280 мотоциклов с колясками, 14720 предметов туристского и спортивного снаряжения, 22400 магнитофонов, электрофонов и радиоприемников, 12480 кинокамер, фотоаппаратов, кинопроекторов, биноклей и диапроекторов, 12640 наручных и карманных часов, 10400 ковров, электробритв, микрокалькуляторов и электросамоваров.

Всего будет разыграно 7 млн. 680 тыс. вещевых и денежных выигрышей на сумму 20 млн. рублей.

Билеты можно приобрести в первичных организациях ДОСААФ, непосредственно в райкомах ДОСААФ, в магазинах, сберкассах, киосках.

Билеты лотереи ДОСААФ можно проверить в газетах «Сельская жизнь», «Труд», «Советский спорт» и «Советский патриот», а также в любой сберкассе. В нижней части каждой таблицы помещен порядок получения вещевых и денежных выигрышей по лотерее ДОСААФ.

АКТИВНЫМ УЧАСТИЕМ В ЛОТЕРЕЕ ОБОРОННОГО ОБЩЕСТВА ВЫ СОДЕЙСТВУЕТЕ УКРЕПЛЕНИЮ ОБОРОНОСПОСОБНОСТИ НАШЕЙ РОДИНЫ.

ПРИОБРЕТАЙТЕ БИЛЕТЫ ЛОТЕРЕИ ДОСААФ! ЖЕЛАЕМ УДАЧИ!

Обком ДОСААФ.

ИТОГИ ВОЕННОЙ АВАНТЮРЫ

ЛОНДОН. (ТАСС). Сейчас, огда на Фолклендских (Мальвинских) островах смолкло ружие, в Великобритании на- нают подводить первые ито- военной авантюры, затеян- й консервативным прави- льством Тэтчер в 8 тыс. ль от английских берегов. гласно официальным дан- м, в ходе боев в Южной Ат- нтике погибло более 200 итанских военнослужащих, нако, как отмечает газета ардиан», «потребуется еще сколько дней, чтобы полно- ью определить масштабы терь в Порт-Стэнли».

В материально-финансовом ане широкомасштабная опе- ция с участием более 25 тыс. енослужащих, десятков ко- блей, авиации и другой бо- ой техники обошлась стране, самым осторожным подсче- м, примерно в 1 млрд. фун- в стерлингов, еще больше углубив трудности англий- ой экономики.

Однако делать окончатель- е расчеты еще рано. Наме- ние правительства консер- торов удерживать далекие трова под своим контролем начает сохранение постоян- ого очага напряженности в Южной Атлантике.

В министерстве обороны сейчас отрабатываются планы военного обеспечения дальнейшего британского присутствия на Фолклендах (Мальвинах). По сведениям газеты «Файнэншл таймс», в военных кругах считают, что «на случай дальнейших конфронтаций с Аргентиной» на островах должен находиться постоянный гарнизон численностью около 5 тыс. человек, поддерживаемый примерно четвертой частью нынешнего оперативного состава ВМС, включая один авианосец и по крайней мере две атомные подводные лодки. Кроме того, по мнению военных, в районе Южной Атлантики должны находиться три фрегата и один эсминец. Список этих требований еще больше удлиняется, пишет «Файнэншл таймс», за счет одной эскадрильи истребителей-бомбардировщиков с вертикальным взлетом «Харриер», одной эскадрильи «Фантомов», зенитных ракет «Рейпьер», системы коммуникаций. В целом это будет обходиться английскому налогоплательщику примерно в 400 млн. ф. ст. в год.

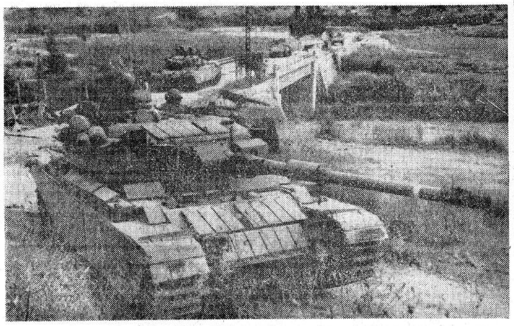

НА МНОГОСТРАДАЛЬНОЙ ЗЕМЛЕ ЛИВАНА

На ливанской земле снова бушует пламя войны. Совершив вооруженное вторжение на территорию Ливана, Израиль наращивает масштабы агрессивных действий.

НА СНИМКЕ: израильские агрессоры на ливанской земле.

Телефото ЮПИ—ТАСС.

К 100-ЛЕТИЮ СО ДНЯ РОЖДЕНИЯ Г. М. ДИМИТРОВА

Петр ДИМИТРОВ-РУДАР

НА ВСЮ ЖИЗНЬ

Рассказ

В ту теплую и светлую юньскую ночь, когда Георгий имитров отмечал свой день ождения, он выглядел неуз- наваемо: будто помолодел на сятки лет. Жизнерадостный, движный, необычайно раз- ворчивый, он останавливал у каждой группы гостей, утил, отвечал на многочис- нные вопросы, рассказывал тересные случаи из своей зни. И всегда разговаривал оя, любезно отказывался от едложенного ему стула.

— Сидите, пожалуйста: я— зяин!

Когда он приблизился к олу, за которым сидел его руг и соратник Васил Кола- в, тот сказал:

— Георгий, меня спрашива- т — допускал ли ты ошибки своей жизни.

— И что ты ответил?—улы- ясь, спросил Георгий Димит- в.

— Пусть тебя спросят...

— Разве есть хоть один че- век, который бы не допус- л ошибок в своей жизни? аких людей нет! Не ошибает- лишь тот, кто ничего не лает. Главное, допустил шибку — сумей осознать ее быстро исправить... Что ка- ается меня, дорогой Васил, ты аешь все мои ошибки, поэ- му спокойно можешь рас- казать о них...

— Я-то знаю, но лучше, ког- человек пользуется перво- сточником.

— Хорошо! Расскажу ста- ую, но очень поучительную торию.

Его слова привлекли внима- е гостей и они тотчас окру- или Димитрова.

— Это было в мои молодые оды, когда работал в типо- афии. Мы, молодые рабочие, обычно проводили свой обеденный перерыв в городском парке и оживленно говорили о порядках в типографии. Иногда горячились. Однажды к нам подошел среднего роста мужчина, одетый в старую поношенную одежду, с очень озабоченным лицом. У него был вид человека, оказавшегося в отчаянном положении. Мы потеснились и уступили ему место на скамейке. Он кивнул в знак благодарности и сел. Не знаю почему, но мне вдруг показалось, что он вслушивается в наш разговор. Когда мы поднялись, и он встал и, к моему удивлению, подошел ко мне, стеснительно заговорил по-русски. Объяснил, что безработный и спросил — не найдется ли для него в типографии любая работа. Я обещал узнать и сказать ему на следующий день в это же время и на этом же месте. Незнакомец поблагодарил меня и, стесняясь, сказал, что уже несколько дней голодает, попросил, если есть возможность, дать ему деньги на хлеб. Мне стало жаль его. Я обшарил свои карманы и дал ему мелочь, которую нашел.

На следующий день он ждал меня в условленном месте. Но я ничем не мог обрадовать его: в типографии работы не было. Он опустил голову, как человек, попавший в безвыходное положение, помолчал, а затем шепотом рассказал, доверяясь мне как рабочему, что является революционером-эмигрантом из России, преследуется царской охранкой и ищет убежище в Болгарии. Мог ли я остаться безучастным к его судьбе? Его мученическая участь тронула мое юношеское сердце. Пролетарская солидарность, а может, и воспитанное матерью чувство сострадания к бедному человеку заговорило во мне. Явно недооценивая свое материальное положение, я сказал:

— Не падайте духом, не теряйте надежды: пока вы найдете подходящую работу, будете моим гостем.

Глаза незнакомца засветились, он прослезился, не находил слов, чтобы поблагодарить меня. Я привел его к себе домой. Открыл ему небольшой кредит у трактирщика. И хотя это ухудшало мое, и без того крайне бедственное материальное положение, я чувствовал себя довольным.

Он оказался большим любителем книг. В наших беседах показывал большую осведомленность о революционной борьбе в России. Днем, как он говорил, искал работу, но всегда возвращался с одним и тем же: «Нет работы, нет!». И я не мог помочь ему. Так продолжалось около месяца. Мы попали в затруднительное финансовое положение, но об этом я перед гостем и словом не обмолвился.

Однажды я достал два пропуска в Народное собрание, пригласил и гостя. Он принял приглашение с большой благодарностью и заметным волнением. Все время, пока мы слушали ораторов, он гневно выражал свое несогласие с ними, иронизировал по их адресу, резко критиковал буржуазный парламентаризм. А когда мы вышли на улицу, он наклонился ко мне и зашептал на ухо:

— На вашем месте я бы бросил бомбу в это собрание, поднял бы его на воздух вместе с болтливыми ораторами.

Признаться, его слова меня поразили. Я очень серьезно стал объяснять, что это было бы большой ошибкой, что мы, социалисты, ничего общего с террористами не имеем, что мы решительно против террора, как метода захвата власти.

Пришлось долго рассказывать ему о характере нашей классовой борьбы. Он то соглашался с моими доводами, то выражал несогласие, и у меня закралось сомнение в его социалистической революционности: он явно стоял на позиции анархиста-террориста.

Но мои сомнения усилились спустя несколько дней. Как-то издалека он начал выспрашивать — не знаю ли я что-либо о курьерах, нелегально доставляющих ленинскую «Искру» из Болгарии в Россию, и не смогу ли я связать его с этими, как он выразился, «героическими людьми», которые «служат великому и святому делу». Может, по тому, как он выспрашивал или по интуиции, не знаю, но какой-то внутренний голос заговорил во мне очень настойчиво: «Будь осторожен. Этот человек не тот, за кого он себя выдает». И я быстро сообразил, как мне держаться. Я сказал, что не знаю, кто переправляет нелегальную литературу в Россию, но попытаюсь найти их и связать его с ними. А через час связался с ответственными партийными товарищами и рассказал им, чем интересуется мой гость.

Товарищи посоветовали держать его в заблуждении, что, мол, я ищу этих людей, но в то же время узнать подробности, что именно его интересует. Но, видимо, мой гость был очень наблюдательным. Он понял, что проиграл игру со мной, и вечером уже не вернулся к нам домой. На следующий день — тоже.

Да, он проиграл со мной, но он мог повторить эту игру с другими, и узнать то, что интересовало его. Партийное руководство быстро уведомило товарищей из Варны о русском, интересующемся людьми, которые доставляют нелегальную литературу, и о возникшем у нас подозрении, что он агент царской охранки. Поручили им расставить посты возле русского консульства, вести наблюдение за человеком с приметами, описанными мною.

Прошло немного времени и нам сообщили: лицо, о котором идет речь, там. Регулярно посещает русское консульство. Все стало ясно. Так провалился агент русской царской разведки. Но моя доброта, как сами понимаете, могла нанести непоправимый удар по каналу Варна—Одесса. По этому поводу однажды Благоев сказал мне:

— Запомни, Георгий, доброе сердце украшает человека, но для нас, революционеров, не всякое деяние благо.

И я запомнил эти слова навсегда... на всю жизнь!

Из книги: «Рассказы о Георгии Димитрове», изд. «Отечество», София, 1977 г. С болгарского перевел Ив. ЧЕБАНОВ.

ПОГОДА

Сегодня днем, по сведениям Вологодской метобсерватории, по области ожидается облачная с прояснениями погода, кратковременный дождь. Ветер юго-западный, 9—14 м/сек., порывистый. Температура воздуха 14—19 градусов тепла.

Областной комитет КПСС и исполком областного Совета народных депутатов с прискорбием извещают о смерти члена КПСС с 1925 года, персонального пенсионера республиканского значения, участника гражданской и Великой Отечественной войн

СЕМЕНОВА Василия Александровича

и выражают глубокое соболезнование родным и близким покойного.

Финансовый отдел Вологодского облисполкома, областное управление Госстраха и областное управление Гострудсберкасс глубоко скорбят по поводу смерти бывшего заведующего финансовым отделом облисполкома, члена КПСС с 1925 года, персонального пенсионера республиканского значения, участника гражданской и Великой Отечественной войн

СЕМЕНОВА Василия Александровича

и выражают соболезнование родным и близким покойного.

Похороны состоятся 18 июня. Вынос тела в 14 часов из зала гражданской панихиды (Советский проспект, 53).

Вологодский горком КПСС выражает глубокое соболезнование секретарю горкома партии Хаеву Владимиру Николаевичу в связи со смертью его матери

ХАЕВОЙ Серафимы Васильевны.

Вологодская писательская организация и редакция газеты «Красный Север» выражают глубокое соболезнование члену Союза писателей СССР Ивану Дмитриевичу Полуянову по поводу смерти его отца

ПОЛУЯНОВА Дмитрия Алексеевича.

ПТИЦЕФАБРИКЕ «ВОЛОГОДСКАЯ»

на постоянную работу ТРЕБУЮТСЯ:

СТАРШИЙ ИНЖЕНЕР контрольно-измерительных приборов и автоматики, ЭЛЕКТРОМОНТЕРЫ 3—5 разрядов, ГАЗОЭЛЕКТРОСВАРЩИКИ, КАМЕНЩИКИ, ПЛОТНИКИ, ПТИЧНИЦЫ.

УЧЕБНЫЙ КОМБИНАТ ТРАНСПОРТНОГО УПРАВЛЕНИЯ

ПРОИЗВОДИТ ПРИЕМ НА КУРСЫ

по подготовке: ВОДИТЕЛЕЙ транспортных средств категорий «В» и «С».

Прием производится по направлениям транспортных предприятий.

Обучение дневное и вечернее.

Начало занятий: в дневных группах — 5 и 15 числа каждого месяца, в вечерней группе — 1 июля.

Адрес учкомбината: г. Вологда, ул. Кооперативная, 25. Телефон: 3-00-60.

Зам. редактора Г. А. АКИНЬХОВ.

НАШ АДРЕС: ВОЛОГДА-1 ул. ЧЕЛЮСКИНЦЕВ, 3

Вход с улицы Октябрьской. ПОЧТОВЫЙ ИНДЕКС 160001.

Телефоны: зам. редактора — 2-31-41, зам. редактора — 2-31-35, ответственный секретарь — 2-32-51, секретариат — 2-53-31, отделы: партийной жизни — 2-55-70, пропаганды марксизма-ленинизма — 2-01-72, промышленности и транспорта — 2-05-13, 2-10-62, строительства — 2-55-30, сельскохозяйственный — 2-04-85, советского строительства и быта — 2-03-37, культуры — 2-31-40, информации — 2-55-23, 2-31-42, писем трудящихся и работы с рабселькорами — 3-42-44, 2-00-32, приемная писем — 2-00-33, бухгалтерия — 2-55-40, прием объявлений — 2-04-61.

ЮНОШИ И ДЕВУШКИ!

ВОЛОГОДСКОЕ ОБЛАСТНОЕ УПРАВЛЕНИЕ ПРОФЕССИОНАЛЬНО-ТЕХНИЧЕСКОГО ОБРАЗОВАНИЯ

ОБЪЯВЛЯЕТ ПРИЕМ

В ПРОФЕССИОНАЛЬНО-ТЕХНИЧЕСКИЕ И ТЕХНИЧЕСКИЕ УЧИЛИЩА НА 1982/83 УЧЕБНЫЙ ГОД

СЕЛЬСКИЕ ПРОФЕССИОНАЛЬНО-ТЕХНИЧЕСКИЕ УЧИЛИЩА

Профтехучилища размещены:

№ 1 — с. Шухободь Череповецкого района (готовит трактористов-машинистов широкого профиля с умением выполнять работы слесаря-ремонтника и водителя автомобиля, срок обучения 3 года, одновременно с профессией дается среднее образование; трактористов-машинистов, срок обучения 1 год; трактористов-машинистов-водителей автомобилей, срок обучения 10 месяцев; мастеров по диагностированию сельскохозяйственной техники, срок обучения 6 месяцев ; мастеров машинного доения, срок обучения 8 месяцев);

СРЕДНЕЕ № 2 — с. Кубенское Вологодского района (готовит трактористов-машинистов широкого профиля с умением выполнять работы слесаря-ремонтника и водителя автомобиля, срок обучения 3 года, одновременно с профессией дается среднее образование; мастеров машинного доения, срок обучения 8 месяцев);

СРЕДНЕЕ № 3 — г. Кадников Сокольского района, ул. Володарского, 2 (готовит трактористов-машинистов широкого профиля с умением выполнять работы слесаря-ремонтника и водителя автомобиля, срок обучения 3 года, одновременно с профессией дается среднее образование; мастеров машинного доения, срок обучения 8 месяцев);

СРЕДНЕЕ № 4 — г. Великий Устюг, ул. Кузнецова, 22 (готовит трактористов-машинистов широкого профиля с умением выполнять работы слесаря-ремонтника и водителя автомобиля, мастеров-плодоовощеводов, электромонтеров по обслуживанию и ремонту электрооборудования в сельскохозяйственном производстве с правом вождения автомобиля, срок обучения 3 года, одновременно с профессией дается среднее образование; трактористов-машинистов-водителей автомобилей, срок обучения 10 месяцев; мастеров машинного доения, срок обучения 8 месяцев);

СРЕДНЕЕ № 5 — г. Кадуй, ул. Кирова, 58 (готовит трактористов-машинистов широкого профиля с умением выполнять работы слесаря-ремонтника и водителя автомобилей, срок обучения 3 года, одновременно с профессией дается среднее образование; трактористов-машинистов-водителей автомобилей, срок обучения 10 месяцев; мастеров машинного доения, срок обучения 8 месяцев);

СРЕДНЕЕ № 6 — г. Белозерск, ул. Коммунистическая, 62 (готовит трактористов-машинистов широкого профиля с умением выполнять работы слесаря-ремонтника и водителя автомобиля, срок обучения 3 года, одновременно с профессией дается среднее образование; трактористов-машинистов-водителей автомобилей, срок обучения 10 месяцев; мастеров машинного доения, срок обучения 8 месяцев);

СРЕДНЕЕ № 7 — г. Тотьма, ул. Белоусовская, 15 (готовит трактористов-машинистов широкого профиля с умением выполнять работы слесаря-ремонтника и водителя автомобиля, лаборантов химико-бактериологического анализа, срок обучения 3 года, одновременно с профессией дается среднее образование; трактористов-машинистов-водителей автомобилей, срок обучения 10 месяцев, мастеров машинного доения, срок обучения 8 месяцев);

№ 8 — г. Устюжна, ул. Кореляковa, 8 (готовит трактористов-машинистов широкого профиля с умением выполнять работы слесаря-ремонтника и водителя автомобиля, срок обучения 3 года, одновременно с профессией дается среднее образование, трактористов-машинистов, срок обучения 1—2 года, трактористов-машинистов-водителей автомобиля, срок обучения 10 месяцев, мастеров машинного доения, срок обучения 8 месяцев);

№ 9 — с. Тарногский Городок Тарногского района ул. Советская, 1 (готовит трактористов-машинистов широкого профиля с умением выполнять работы слесаря-ремонтника и водителя автомобиля, срок обучения 3 года, одновременно с профессией дается среднее образование; трактористов-машинистов 3 класса — животноводов-механизаторов по крупному рогатому скоту, срок обучения 1 год, трактористов-машинистов-водителей автомобилей, срок обучения 10 месяцев; мастеров машинного доения, срок обучения 8 месяцев);

СРЕДНЕЕ № 10 — р. п. Шексна, ул. Полевая, 6 (готовит механизаторов мелиоративных работ, срок обучения 3 года, одновременно с профессией дается среднее образование; трактористов-машинистов-водителей автомобилей, срок обучения 10 месяцев);

№ 11 — с. Куркино Вологодского района, ул. Школьная, 20 (готовит животноводов-механизаторов, ветсанитаров, срок обучения 1 год, техников искусственного осеменения крупного рогатого скота, мастеров-наладчиков по техническому обслуживанию оборудования животноводческих ферм и комплексов, срок обучения 6 месяцев);

СРЕДНЕЕ № 12 — г. Вологда, ул. Медуницинская, 2 (готовит электрогазосварщиков, токарей, электромонтеров по обслуживанию и ремонту электрооборудования в сельскохозяйственном производстве с правом вождения автомобиля, водителей автомобилей с умением выполнять работы слесаря по ремонту автомобилей, срок обучения 3 года, одновременно с профессией дается среднее образование; трактористов-машинистов-водителей автомобилей, срок обучения 10 месяцев, водителей автомобилей, срок обучения 5 месяцев);

№ 13 — с. Верховажье Верховажского района, ул. Первомайская, 18 (готовит трактористов-машинистов широкого профиля с умением выполнять работы слесаря-ремонтника и водителя автомобиля, срок обучения 3 года, одновременно с профессией дается среднее образование; водителей автомобилей, срок обучения 5 месяцев, трактористов-машинистов-водителей автомобилей, мастеров машинного доения, срок обучения 8 месяцев).

СРЕДНИЕ ГОРОДСКИЕ ПРОФЕССИОНАЛЬНО-ТЕХНИЧЕСКИЕ УЧИЛИЩА

Училища готовят:

ВОЛОГДА

Техническое училище № 1 (ул. Залинейная, 22-е, телефон: 2-20-23) — электромонтеров по обслуживанию электрооборудования, электросварщиков на полуавтоматических машинах, токарей, токарей-расточников, операторов автоматических и полуавтоматических линий станков и установок (токарей-полуавтоматчиков), фрезеровщиков, слесарей-ремонтников, слесарей механосборочных работ, слесарей-инструментальщиков, машинистов кранов, кузнецов на молотах и прессах, контролеров станочных и слесарных работ, операторов станков с программным управлением, монтажников электромеханических и радиотехнических приборов и систем, операторов вычислительных машин, оптиков широкого профиля (срок обучения 1 год), наладчиков токарных автоматов и полуавтоматов, чертежников-конструкторов, наладчиков кузнечно-прессового оборудования (срок обучения 1 год 5 месяцев), принимается молодежь с образованием 10 классов.

Техническое училище № 5 (ул. Разина, 47, телефон 2-55-06) —штурманов-помощников механиков для дизельных судов I и III группы (срок обучения 2 года), сборщиков корпусов металлических судов (срок обучения 1 год), принимается молодежь с образованием 10 классов; штурманов-помощников механиков для дизельных судов I и III группы, сборщиков корпусов металлических судов — электросварщиков ручной сварки (срок обучения 3 года), одновременно с профессией дается среднее образование, принимаются юноши с образованием 8 классов.

Техническое училище № 7 (ул. им. М. И. Ульяновой, 18, телефон: 2-25-13) — дежурных по станции, помощников машинистов тепловозов, помощников машинистов электровозов, осмотрщиков-ремонтников вагонов (срок обучения 1 год 5 месяцев), слесарей-электриков по ремонту электрооборудования (тепловозов), товарных, билетных, багажных кассиров, лаборантов по механическим испытаниям, проводников пассажирских вагонов поездов дальнего следования (срок обучения 1 год), машинистов электровозов, электромехаников по устройствам СЦБ (срок обучения 2 года), водителей троллейбусов (срок обучения 6 месяцев), принимается молодежь с образованием 10 классов.

Среднее городское профессионально-техническое училище № 12 (Советский проспект, 137, телефон: 9-55-96) — прядильщиц, ткачей (срок обучения 3 года, одновременно с профессией дается среднее образование), ткачей, операторов льночесальных машин, раскладочниц-ленточниц, мотальщиц, сновальщиц (срок обучения 1 год), принимается молодежь с образованием 10 классов.

Техническое училище № 14 (ул. Ленина, 7, телефон: 2-15-55) — швей-мотористок по изготовлению верхней одежды (принимаются девушки с образованием 10 классов — (срок обучения 1 год); с образованием 8 классов — срок обучения 3 года, одновременно с профессией дается среднее образование), швей-мотористок трикотажного производства, (принимаются девушки с образованием 10 классов, срок обучения 1 год).

Техническое училище № 15 (ул. Урицкого, 117, телефон: 2-40-95) — кружевниц — (принимаются девушки с образованием 10 классов — срок обучения 1 год 5 месяцев; с образованием 8 классов — срок обучения 3 года, одновременно с профессией дается среднее образование).

Среднее городское профессионально-техническое училище № 17 (ул. Береговая, 57-б, телефон: 2-81-77) — маляров (строительных), каменщиков-монтажников стальных и железобетонных конструкций, слесарей-сантехников-газосварщиков, столяров (строительных)-плотников, арматурщиков-электросварщиков, штукатуров-облицовщиков-плиточников, машинистов кранов, автокрановщиков (срок обучения 3 года, одновременно с профессией дается среднее образование).

Среднее городское профессионально-техническое училище № 28 (Июльский пер., 21, телефон: 2-91-50) — операторов автоматических и полуавтоматических линий станков и установок, токарей, слесарей-ремонтников, электромонтеров по обслуживанию электрооборудования, электромонтеров по ремонту электрооборудования, шлифовщиков (срок обучения 3 года, одновременно с профессией дается среднее образование).

Среднее городское профессионально-техническое училище № 29 (ул. К. Маркса, 66-а, телефон: 2-91-92) — маляров (строительных)—штукатуров, столяров, электромонтажников по освещению и осветительным и силовым сетям и электрооборудованию, слесарей-сантехников-газосварщиков, каменщиков-монтажников по монтажу стальных и железобетонных конструкций, электросварщиков ручной сварки, столяров (строительных)-плотников, (срок обучения 3 года, одновременно с профессией дается среднее образование).

Среднее городское профессионально-техническое училище № 30 (ул. Первомайская, 42, телефон: 2-51-33) — монтажников связи по монтажу телефонного оборудования, монтажников связи-линейщиков, монтажников связи-кабельщиков, кабельщиков, монтажников связи-спайщиков, электромонтеров станционного оборудования сельской телефонной связи, операторов связи, телеграфистов (срок обучения 3 года, одновременно с профессией дается среднее образование).

Среднее городское профессионально-техническое училище № 31 (ул. Герцена, 53, телефон: 3-45-02) — портных мужской верхней одежды, портных верхней женской одежды, парикмахеров женских, мужских (срок обучения 3 года, одновременно с профессией дается среднее образование), секретарей-машинисток (срок обучения 1 год), радиомехаников по обслуживанию и ремонту радиотелевизионной аппаратуры (срок обучения 2 года), принимается молодежь с образованием 10 классов.

ЧЕРЕПОВЕЦ

Среднее городское профессионально-техническое училище № 2 им. академика И. П. Бардина (ул. Комсомольская, 8, телефон: 5-03-96) — слесарей-ремонтников, электромонтеров по обслуживанию электрооборудования, электромонтеров по ремонту электрооборудования, токарей, операторов станков с программным управлением, электрогазосварщиков, машинистов кранов металлургического производства, вальцовщиков-операторов постов управления прокатных станов, подручных сталеваров широкого профиля, поваров (срок обучения 3 года, одновременно с профессией дается среднее образование).

Среднее городское профессионально-техническое училище № 6 (ул. Гоголя, 21-б, телефон: 97-4-12)—мотористов-рулевых, машинистов кранов, радиооператоров II класса для судов смешанного плавания (река-море), сборщиков-электросварщиков ручной сварки, газорезчиков, сборщиков корпусов металлических судов (срок обучения 3 года), штурманов-помощников механиков для дизельных судов I и III группы, (срок обучения 3 года, одновременно с профессией дается среднее образование) мотористов-рулевых, сборщиков корпусов металлических судов, поваров (срок обучения 1 год, принимается молодежь с образованием 10 классов).

Среднее городское профессионально-техническое училище № 8 (ул. Мира, 25, телефон: 7-42-15) — штукатуров-облицовщиков-плиточников, столяров (строительных)-паркетчиков, монтажников по монтажу стальных и железобетонных конструкций-электросварщиков ручной сварки, облицовщиков-плиточников-мозаичников, маляров (строительных)-штукатуров, слесарей-механиков, слесарей-сантехников, газорезчиков, слесарей-монтажников, по электрическим подъемникам (лифтам), электромехаников по лифтам (срок обучения 3 года, одновременно с профессией дается среднее образование), каменщиков (срок обучения 1 год, принимается молодежь со средним образованием).

Среднее городское профессионально-техническое училище № 23 (ул. Сталеваров, 24, телефон: 7-34-59) — электрогазосварщиков, электромонтажников по освещению, осветительным и силовым сетям и электрооборудованию, слесарей механосборочных работ, слесарей по ремонту автомобилей с правом управления большегрузными автомобилями (срок обучения 3 года, одновременно с профессией дается среднее образование); электросварщиков ручной сварки (срок обучения 1 год, принимается молодежь, имеющая среднее образование).

Техническое училище № 27 (ул. Металлургов, 38, телефон: 7-10-60) — эмалировщиков, штамповщиков, слесарей механосборочных работ, машинистов кранов металлургического производства, электромонтеров по ремонту электрооборудования, электрослесарей по ремонту приборов теплотехнического контроля и автоматики тепловых процессов, горновых доменных печей (с умением выполнять работу машиниста крана металлургического производства), лаборантов химического анализа (срок обучения 1 год), слесарей по контрольно-измерительным приборам и автоматике (срок обучения 1 год 5 месяцев), принимается молодежь с образованием 10 классов, портных по пошиву легкой женской одежды и мужских сорочек в группы филиала училища (срок обучения 3 года, одновременно с профессией дается среднее образование).

Техническое училище № 34 (ул. Металлургов, 42, телефон: 7-10-73) — помощников машинистов тепловозов (срок обучения 1 год 5 месяцев), контролеров в производстве черных металлов, слесарей по ремонту автомобилей (с правом управления большегрузными автомобилями), подручных сталеваров широкого профиля, машинистов компрессорных установок с умением работать на насосных установках, (срок обучения 1 год, принимается молодежь с образованием 10 классов), электромонтеров по обслуживанию электрооборудования, электромонтеров по ремонту электрооборудования, машинистов компрессорных установок с умением работать на насосных станциях, слесарей по ремонту автомобилей (с правом управления большегрузными автомобилями), контролеров в производстве черных металлов, токарей, операторов станков с программным управлением (срок обучения 3 года, одновременно с профессией дается среднее образование).

Среднее городское профессионально-техническое училище № 35 (проспект Победы, 10, телефон: 5-26-83) — электросварщиков ручной сварки, поваров, машинистов кранов, слесарей по ремонту автомобилей, слесарей по ремонту автомобилей (с правом управления большегрузными автомобилями), арматурщиков-электросварщиков арматурных сеток и каркасов (срок обучения 3 года, одновременно с профессией дается среднее образование).

Техническое училище № 37 (г. Череповец, ул. Партизана Окинина, 5, телефон: 5-94-25) — аппаратчиков широкого профиля химического производства, лаборантов химического анализа, слесарей по ремонту автомобилей (с правом управления большегрузными автомобилями), электромонтеров по ремонту электрооборудования, аппаратчиков широкого профиля химического производства (с умением выполнять работу слесаря по контрольно-измерительным приборам и автоматике), слесарей по контрольно-измерительным приборам и автоматике, слесарей-механиков по радиоаппаратуре (срок обучения 1 год 6 месяцев, принимается молодежь с образованием 10 классов), лаборантов химического анализа, машинистов компрессорных установок (с умением выполнять работу машиниста насосных установок 3 разряда), слесарей по ремонту автомобилей (с правом управления большегрузными автомобилями), электросварщиков ручной сварки, электромонтеров по обслуживанию электрооборудования, электромонтеров по ремонту электрооборудования (срок обучения 3 года, одновременно с профессией дается среднее образование).

Техническое училище № 38 (на базе Череповецкого сталепрокатного завода) — волочильщиков проволоки, канатчиков, слесарей-ремонтников, электромонтеров по ремонту электрооборудования, электромонтеров по обслуживанию электрооборудования, контролеров в производстве черных металлов, лаборантов по механическим испытаниям (срок обучения 1 год, принимается молодежь с образованием 10 классов), волочильщиков проволоки, канатчиков, фрезеровщиков, операторов станков с программным управлением (срок обучения 3 года, одновременно с профессией дается среднее образование).

ВЕЛИКИЙ УСТЮГ

Техническое училище № 3 (ул. Угловского, 14, телефон: 2-25-58)—водителей автомобилей (с умением выполнять работы слесаря по ремонту автомобиля), трактористов-машинистов трелевочных машин-водителей автомобилей. (срок обучения 1 год, принимается молодежь с образованием 10 классов), трактористов-машинистов трелевочных машин (широкого профиля) с правом управления транспортными средствами категории «С» (срок обучения 3 года, принимается молодежь с образованием 8 классов, одновременно с профессией дается среднее образование).

Среднее городское профессионально-техническое училище № 4 (Советский проспект, 200, телефон: 7-45-12) — мотористов-рулевых, токарей, операторов станков с программным управлением, сборщиков корпусов металлических судов-электросварщиков ручной сварки (срок обучения 3 года, одновременно с профессией дается среднее образование).

Среднее городское профессионально-техническое училище № 11 (ул. Гледенская, 43, телефон: 2-33-01) — маляров (строительных)—штукатуров, электромонтажников по освещению, осветительным и силовым сетям и электрооборудованию, слесарей-сантехников-газосварщиков (срок обучения 3 года, одновременно с профессией дается среднее образование), каменщиков (срок обучения 1 год, принимается молодежь с образованием 10 классов).

Техническое училище № 20 (ул. Сахарова, 37, телефон: 2-29-03) — водителей автомобилей с умением выполнять работы слесаря по ремонту автомобиля (срок обучения 1 год, принимается молодежь с образованием 10 классов), электромонтеров по обслуживанию и ремонту электрооборудования с правом вождения автомобиля, трактористов-машинистов трелевочных машин (широкого профиля) с правом управления транспортными средствами категории «С» (срок обучения 3 года, одновременно с профессией дается среднее образование).

Техническое училище № 25 (Советский проспект, 74, телефон 2-35-71) — ювелиров-филигранщиков, каменщиков-монтажников по монтажу стальных и железобетонных конструкций, маляров (срок обучения 1 год), художников росписи по эмали, резчиков по дереву (срок обучения 2 года), принимается молодежь с образованием 10 классов; столяров (строительных) -плотников, маляров (строительных)-штукатуров, резчиков по бересте (срок обучения 3 года, одновременно с профессией дается среднее образование).

КРАСАВИНО

Среднее городское профессионально-техническое училище № 13 (площадь Революции, 8, телефон 0-28) — ткачей, прядильщиц, ровничниц с умением работать ленточницами (срок обучения 3 года, одновременно с профессией дается среднее образование), ткачей, прядильщиц, ровничниц с умением выполнять работы ленточниц (срок обучения 1 год, принимается молодежь с образованием 10 классов).

СОКОЛ

Среднее городское профессионально-техническое училище № 10 — (ул. Советская, 86, телефон 2-20-04)—слесарей-сантехников-газосварщиков, маляров (строительных)-штукатуров, столяров (строительных)-плотников, арматурщиков-электросварщиков, электрогазосварщиков, электромонтеров по обслуживанию электрооборудования, электромонтеров по ремонту электрооборудования, поваров, кондитеров (срок обучения 3 года, одновременно с профессией дается среднее образование), лаборантов по механическим испытаниям (срок обучения 1 год, принимается молодежь с образованием 10 классов).

ГРЯЗОВЕЦ

Среднее городское профессионально-техническое училище № 16 (проспект Ленина, 105, телефон 2-22-81)—электромонтеров по обслуживанию и ремонту электрооборудования в сельскохозяйственном производстве (с правом вождения автомобиля), трактористов-машинистов широкого профиля с умением выполнять работы слесаря-ремонтника и водителя автомобиля (срок обучения 3 года, одновременно с профессией дается среднее образование), трактористов-машинистов-водителей автомобилей (срок обучения 10 месяцев, принимается молодежь с образованием 10 классов).

БЕЛОЗЕРСК

Среднее городское профессионально-техническое училище № 24 (ул. К. Маркса, 7, телефон: 2-13-06)—маляров (строительных)-штукатуров, каменщиков-монтажников по монтажу стальных и железобетонных конструкций, столяров (строительных)-плотников, слесарей-сантехников-газосварщиков, электромонтажников по освещению, осветительным и силовым сетям и электрооборудованию (срок обучения 3 года, одновременно с профессией дается среднее образование); лаборантов по механическим испытаниям (срок обучения 1 год, принимается молодежь с образованием 10 классов).

ТОТЬМА

Среднее городское профессионально-техническое училище № 19 (г. Тотьма, ул. Лесотехникума, 1, телефон: 2-14-38)—машинистов кранов, электромонтеров по обслуживанию и ремонту электрооборудования с правом вождения автомобиля, трактористов-машинистов трелевочных машин (широкого профиля) с правом управления транспортными средствами категории «С» (срок обучения 3 года, одновременно с профессией дается среднее образование).

КАДУЙ

Среднее городское профессионально-техническое училище № 33 (ул. Энтузиастов, 5, телефон: 2-13-07), электросварщиков ручной сварки, каменщиков-монтажников по монтажу стальных и железобетонных конструкций, слесарей-сантехников-газосварщиков, столяров, электрослесарей (строительных), маляров (строительных)-штукатуров, (срок обучения 3 года, одновременно с профессией дается среднее образование).

НИКОЛЬСК

Техническое училище № 9 (ул. Энергетиков., 21, телефон: 2-17-18) — трактористов-машинистов III класса-водителей автомобилей (срок обучения 10 месяцев, принимается молодежь с образованием 10 классов), трактористов-машинистов, каменщиков (срок обучения 1 год, принимается молодежь с образованием 8 классов).

ПРАВИЛА ПРИЕМА

В городские и сельские профессионально-технические и технические училища принимаются юноши и девушки в возрасте не моложе 15 лет, имеющие восьмилетнее и среднее образование. Желающие поступить в училище подают заявление на имя директора с указанием избранной профессии.

К заявлению прилагаются: документ об образовании (подлинник), медицинская справка по форме № 286, справка с места жительства, три фотокарточки, размер 3×4 см, характеристика из школы. Предъявляются лично: свидетельство о рождении, паспорт, приписное свидетельство (лицами призывного возраста) или военный билет (военнообязанным запаса).

Юноши и девушки, подавшие заявление о приеме в профессионально-технические и технические училища, проходят обязательное медицинское освидетельствование для определения годности по состоянию здоровья и физическому развитию к работе по избранной специальности.

Преимущественным правом при зачислении в училища пользуются сироты, воспитанники детдомов, дети инвалидов 1 и 2 групп; уволенные с военной службы в запас; молодежь, направляемая в профтехучилища предприятиями, стройками, совхозами, колхозами: дети работников базовых предприятий.

В период обучения учащимся в установленном порядке производятся денежные выплаты за работы, выполненные ими в процессе производственного обучения в учебных мастерских и на производстве. Время обучения в училищах засчитывается в непрерывный трудовой стаж.

Учащимся, зачисленным в технические училища и в отдельные группы при средних городских профтехучилищах №№ 6, 8, 10, 11, 12, 13, 19, 23, 29, 31, 33 и обучающимся по учебным планам технических училищ, выплачивается стипендия от 30 до 37 рублей в месяц, в зависимости от отраслей промышленности, на базе предприятий которых организованы училища. Учащимся технических училищ, обучающимся по сложным профессиям в соответствии с утвержденным перечнем, производится доплата к установленным размерам государственной стипендии до уровня тарифной ставки (минимального оклада) рабочих первого разряда за счет средств предприятий и организаций, предусматриваемых на подготовку кадров. Учащимся, получившим отличные и хорошие оценки по всем предметам, размер стипендии повышается на 15—25%. Обучение в училищах бесплатное.

Юноши и девушки, зачисленные в городские профессионально-технические училища, обеспечиваются трехразовым бесплатным питанием и обмундированием.

Учащиеся сельских профессионально-технических училищ обеспечиваются трехразовым бесплатным питанием и стипендией: одинокие — 10 рублей и семейные — 20 рублей в месяц. В период практики все учащиеся вместо стипендии получают 100% заработка и обеспечиваются бесплатным питанием. Женщинам-механизаторам (независимо от того, какое отделение они закончили), занятым в сельскохозяйственном производстве, предоставляется дополнительный отпуск до 12 рабочих дней, нормы выработки устанавливаются на 10% ниже норм, действующих в хозяйстве.

Большинство учащихся обеспечивается общежитием.

Уволенные в запас из Вооруженных Сил СССР принимаются в сельские профтехучилища, подготавливающие механизаторов для сельского хозяйства, на сокращенный срок обучения с выплатой за время обучения стипендии в размере повременной тарифной ставки тракториста-машиниста 2 разряда (взамен бесплатного питания, спецодежды и стипендии, выплачиваемой на общих основаниях).

Учащимся, окончившим средние общеобразовательные школы и принятым в сельские профессионально-технические училища на обучение механизаторским профессиям на сокращенный срок обучения, за время обучения взамен бесплатного питания, обмундирования (спецодежды) и стипендии, выдаваемой на общих основаниях, выплачивается стипендия в размере повременной тарифной ставки тракториста-машиниста 2 разряда, установленной для соответствующей группы совхозов и других государственных сельскохозяйственных предприятий, т. е. 96 руб. 77 коп.

Начало занятий в средних городских и сельских, технических училищах — 1 сентября, в сельских и техническом № 1 — 23 сентября.

Учащимся профтехучилищ предоставляется возможность повышать свой общеобразовательный уровень в 9—10 классах школы рабочей молодежи и заниматься на подготовительных курсах для поступления в техникумы.

Учащиеся со средним образованием имеют возможность заниматься на подготовительных курсах для поступления в высшие учебные заведения.

Лицам, окончившим профтехучилища, предоставляется работа по специальности на предприятиях, в совхозах, колхозах и других организациях по направлениям областного управления профессионально-технического образования.

По окончании училища учащимся предоставляется отпуск за счет предприятий, строительных организаций, совхозов и организаций, в которые они направлены на работу, с оплатой этого отпуска из расчета тарифной ставки по присвоенному выпускнику квалификационному разряду или соответствующего должностного оклада.

Выпускникам профтехучилищ, не достигшим 18 лет, отпуск предоставляется продолжительностью 1 месяц, а всем остальным выпускникам — продолжительностью, установленной на предприятиях, в строительных управлениях, совхозах и организациях для работников данной специальности.

Лица, окончившие профтехучилища с отличием, принимаются на обучение с отрывом от производства в средние специальные учебные заведения, а имеющие полное среднее образование — и в высшие учебные заведения на общем основании. без стажа обязательной работы после окончания училища. Учащимся, окончившим средние профессионально-технические училища и сдавшим экзамены, выдается диплом о среднем образовании и присвоении разряда по профессии, а особо отличившимся — диплом с отличием.

На лиц, окончивших средние профтехучилища, распространяются правила поступления в высшие учебные заведения, установленные для выпускников средних специальных учебных заведений.

Лица, окончившие технические училища или отдельные группы профессионально-технических училищ на отлично, имеющие законченное среднее образование и работающие по своей специальности, зачисляются в вузы на обучение без отрыва от производства по родственной специальности вне конкурса при получении положительных оценок на вступительных экзаменах. На обучение в вузы и техникумы с отрывом от производства указанные лица принимаются на общих основаниях без стажа обязательной работы после окончания училища.

ОБЛАСТНОЕ УПРАВЛЕНИЕ ПРОФЕССИОНАЛЬНО-ТЕХНИЧЕСКОГО ОБРАЗОВАНИЯ.

ГЕ—5442 Индекс 51080. Печать высокая, Объем 2 п. л. Тир. 109000. Зак. 3998.

Вологодская областная типография, 160001, г. Вологда, ул. Челюскинцев,3.