С НОВЫМ ГОДОМ, ТОВАРИЩИ!

ПРОЛЕТАРИИ ВСЕХ СТРАН, СОЕДИНЯЙТЕСЬ!

КРАСНЫЙ СЕВЕР

ГАЗЕТА ОСНОВАНА В МАЕ 1917 ГОДА
Выходит шесть раз в неделю

ОРГАН ВОЛОГОДСКОГО ОБЛАСТНОГО КОМИТЕТА КПСС И ОБЛАСТНОГО СОВЕТА НАРОДНЫХ ДЕПУТАТОВ

ПЯТНИЦА, 1 ЯНВАРЯ 1982 года
№ 1 (19365)
Цена 3 коп.

Новогоднее поздравление советскому народу

Дорогие товарищи, друзья!

Через несколько минут Кремлевские куранты начнут отсчет Нового, 1982 года. Каждый советский человек сейчас мысленно оглядывается на прожитый год и с надеждой всматривается в будущее. 1981 год особенно значителен тем, что это был год XXVI съезда партии, который открыл перед советским народом новые исторические перспективы, год большой творческой работы, напряженной борьбы за сохранение и упрочение мира. Решения съезда получили всенародное одобрение и успешно претворяются в жизнь.

Уходящий год был нелегким и непростым: нас не баловала погода, тревожило развитие международной обстановки. Тем более отрадно сознавать, что страна уверенно продвинулась вперед на всех направлениях коммунистического строительства.

Планомерно реализуется широкая социальная программа. Миллионы людей справили новоселье. Увеличивается государственная помощь семьям, имеющим детей, работающим матерям и молодоженам, улучшается пенсионное обеспечение. Растет производство товаров народного потребления, расширяется сфера услуг.

Образцы ударного, высокопроизводительного труда показывают многие коллективы металлургов и шахтеров, нефтяников и энергетиков, машиностроителей и химиков, текстильщиков и пищевиков, строителей и транспортников, колхозов и совхозов. Новыми достижениями порадовали ученые, работники просвещения, здравоохранения, культуры, советские спортсмены.

Честь и слава передовикам и новаторам производства! Сердечное спасибо всем, кто умножает материальные и духовные ценности, крепит могущество Родины, надежно охраняет ее границы.

Нет сомнения, что исторические решения XXVI съезда партии, ноябрьского (1981 г.) Пленума ЦК КПСС, планы одиннадцатой пятилетки будут выполнены. Порукой этому — единодушная поддержка трудящимися внутренней и внешней политики партии, высокий политический и трудовой подъем советского народа, его тесная сплоченность вокруг Центрального Комитета КПСС, Политбюро ЦК во главе с верным продолжателем великого ленинского дела товарищем Леонидом Ильичом Брежневым. Нерушимое единство партии и народа, дружба и братство народов СССР — источник несокрушимой силы советского общества, залог новых успехов в коммунистическом строительстве.

Дорогие товарищи!

Две цели были и остаются для нас самыми высокими: коммунистическое созидание и сохранение мира на земле. Эти цели нерасторжимы. Партия и правительство делают все необходимое для обеспечения мирной жизни советских людей, последовательно проводят политику дружбы и сотрудничества между народами, дают решительный отпор проискам реакционных сил, принимают энергичные меры, направленные на обуздание гонки вооружений, на разоружение. Советский Союз считает, что нет задачи более благородной и гуманной, чем отвести от человечества угрозу термоядерной катастрофы.

В эту новогоднюю ночь мы шлем горячие поздравления, пожелания мира и счастья нашим зарубежным товарищам и друзьям, трудящимся социалистических стран, всем людям планеты, борющимся против империализма и реакции, против гонки вооружений — этого безумного и опасного расточительства материальных и духовных сил человечества, за мир и социальный прогресс.

Новый год уже десять часов шествует по необъятной советской земле. В эти минуты особенно глубоко ощущается, как велика, могущественна и прекрасна наша любимая Отчизна: размахом, людьми, свершениями.

Полная оптимизма, творческих сил и энергии вступает страна в 1982 год, год 60-летия образования Союза Советских Социалистических Республик.

Центральный Комитет КПСС, Президиум Верховного Совета СССР, Совет Министров СССР уверены, что советские люди ознаменуют юбилейный год успешным выполнением планов и социалистических обязательств, дальнейшим повышением эффективности и качества работы, проявят высокую организованность, деловитость, дисциплинированность, умение трудиться с полной отдачей сил.

Сердечные новогодние поздравления героическому рабочему классу, славному колхозному крестьянству, народной интеллигенции.

Новогодний привет ветеранам партии, революции, войны и труда, советским женщинам, молодежи, доблестным воинам Армии и Флота.

Искренние пожелания успехов всем, кто в новогоднюю ночь находится на трудовом посту, несет боевую вахту, работает вдали от Родины.

Крепкого вам здоровья, славных свершений в труде, учебе, творчестве, дорогие друзья! Пусть в каждой советской семье будет светло и празднично!

Пусть над землей будет мирное небо!
С Новым годом, дорогие товарищи!
С новым счастьем!

ЦЕНТРАЛЬНЫЙ КОМИТЕТ КПСС

ПРЕЗИДИУМ ВЕРХОВНОГО СОВЕТА СССР

СОВЕТ МИНИСТРОВ СССР

В честь 60-летия СССР

Успешно выполнил производственную программу минувшего года коллектив мебельного объединения «Прогресс». План по товарной продукции мебельщики выполнили 28 декабря. По предварительным подсчетам, сверхплановой продукции выпущено на 507 тысяч рублей, в том числе мебели в розничных ценах — на 263 тысячи рублей. Обязательства, принятые в начале года, значительно перекрыты.

Достижению высоких показателей во многом способствовали новые формы организации труда и управления, в первую очередь, промышленный бригадный подряд. Мебельщики первыми в нашей области внедрили его на своих предприятиях. Новый метод позволил вскрыть существенные резервы, поставить их на службу производству. Мелкие бригады были укрупнены до оптимального численного состава, что позволило в масштабах предприятий упростить управление ими. Старшие бригадиры, руководители новых укрупненных коллективов, освобожденные от рабочих обязанностей, взяли на себя полноправное руководство людьми. Часть этих обязанностей раньше исполняли начальники цехов, теперь они стали больше заниматься перспективными делами. Действуют советы бригад и советы бригадиров.

Такая реорганизация управления не потребовала капитальных затрат, однако она в значительной мере ускорила темпы роста производства продукции и производительности труда.

Сегодня на предприятиях объединения развернулось соревнование под девизом «60-летию образования СССР — 60 ударных трудовых недель». Коллективы успешно реализуют обязательства, принятые в честь юбилейной даты.

НА СНИМКЕ: передовики производства, станочник фабрики № 3 С. Н. Баранов, конструктор объединения Н. Н. Ширикова, бригадир фабрики № 1 Н. А. Калагастов, отделочница фабрики № 2 А. М. Елисеева, бригадир фабрики № 2 Ю. П. Комаров.

Фото Н. ЧЕСНОКОВА.

● ПРАЗДНИЧНЫЕ НОВОСТИ ● СООБЩЕНИЯ

ВСТУПИЛИ В СТРОЙ

В социалистических обязательствах трудящихся области на первый год одиннадцатой пятилетки было записано: обеспечить ввод в действие мощностей по выпуску трех миллионов штук подшипников и шести тысяч тонн штамповок на 23 ГПЗ.

Генеральный подрядчик — управление «Заводстрой» объединения «Вологдатяжстрой» и коллективы субподрядных организаций, сосредоточив трудовые и материальные ресурсы на пусковых объектах, справились с поставленной задачей: в канун Нового года введены новые мощности на 23 ГПЗ.

* * *

В канун Нового года введена в действие первая очередь Вологодского завода фотообъективов.

В его огромном световом корпусе из железобетона и стекла, построенном на углу улиц Ленинградской и Петина, размещено современное оборудование, созданы благоприятные условия для высокопроизводительного и эффективного труда рабочих.

Сооружение завода ведут коллективы объединения «Вологдатяжстрой» и специализированных субподрядных организаций. В качестве генерального подрядчика выступает строительное управление № 207.

Н. ВОЛКОВ.

НА ДЕКАДУ РАНЬШЕ

Хорошо идут дела в подразделении Вашкинского леспромхоза — Ухтомском мастерском участке. Его коллектив выполнил годовой план заготовки древесины раньше срока на целую декаду.

Отличились бригады лесозаготовителей, которыми руководят М. А. Романов, Н. А. Рыжов, Н. С. Фирсов. Первая дала сверх годового плана 1981 года более полутора тысяч кубометров леса, вторая — около двух тысяч, третья — две тысячи с половиной. Передовики составили личные планы на 1982 год. Их цель — приумножить успехи, дать стране больше леса.

Т. ЗАЛЕСКЕВИЧ, экономист Вашкинского леспромхоза.

● ФАКТ И КОММЕНТАРИЙ

ХОРОШЕЕТ КОЛХОЗНЫЙ ПОСЕЛОК

Как сообщалось в «Красном Севере», по итогам очередного этапа Всесоюзного смотра-конкурса на лучшую застройку и благоустройство сельских населенных пунктов Диплома ВДНХ третьей степени удостоен поселок Талицы — центральная усадьба колхоза «Коминтерн» Кирилловского района. Этот факт комментирует главный архитектор института «Вологдасельпроект» А. И. Макаренко.

— Проект нового поселка с перспективной численностью населения 1250 человек, — сказал он, — был разработан нами в 1976 году. Тогда же началось и его строительство. В Талицах возводятся дома усадебного типа, а также секционные двухэтажные здания с просторными квартирами. На одного жителя приходится тринадцать с половиной квадратных метров общей площади. В перспективе норма будет увеличена до восемнадцати метров. В поселке имеются учреждения соцкультбыта, такие, как клуб на 200 мест, детсад-ясли на 140 мест, школа на 390 учащихся, комбинат бытового обслуживания. К услугам колхозников, — столовая, продовольственный и промтоварный магазины.

Каждой семье созданы условия для ведения личного подсобного хозяйства. Усадебные дома обеспечены участками площадью 10—12 соток, на которых размещаются постройки для содержания скота и птицы. Семьи, проживающие в секционных домах, имеют возможность содержать домашних животных в блокированных хозяйственных постройках, вынесенных на обособленный участок неподалеку от жилой зоны. В поселке имеются централизованные системы водопровода, канализации, теплоснабжения. Дома радиофицированы. В ряде квартир есть телефоны.

В настоящее время в институте разрабатывается проект полного благоустройства поселка, предусматривающий асфальтирование и освещение улиц, озеленение, создание малых архитектурных форм.

НАДЕЖНАЯ СВЯЗЬ

В 1981 году связистами области проведена значительная работа по развитию и совершенствованию средств связи, внедрению в производство передовых методов труда, новой техники и передовой технологии.

Досрочно введена в эксплуатацию автоматическая междугородная телефонная станция АМТС-3 в Вологде. Увеличилось количество междугородных телефонных каналов с областным центром на Верховажье, Кадников, Грязовец. Автоматизировано 52 междугородных телефонных канала, в сеть абонементского телеграфирования включен 41 абонент. Расширена монтированная емкость городских телефонных станций в Череповце, Белозерске, Кириллове, Сямже.

В сельской телефонной сети внедрено 132 высокочастотных канала. Проложены соединительные кабельные линии на участках Кириллов—Талицы, реповец—Мякса, Азла—Шапша, Грязовец — Юрово — Минькино.

Пущены в эксплуатацию телевизионный передатчик в Вожеге и средневолновый передатчик в Нюксенице.

Осуществление мероприятий по развитию средств связи позволило успешно выполнить плановые задания 1981 года по росту производительности труда, тарифным доходам, объему продукции, снижению себестоимости продукции.

В. МАМАЕВ, заместитель главного инженера производственно-технического управления связи.

НА СТАРТЕ ВТОРОГО ГОДА ПЯТИЛЕТКИ

ИНИЦИАТИВА РАБОЧИХ

Досрочно, к 25 декабря, коллектив Вологодского оптико-механического завода выполнил плановые задания и социалистические обязательства первого года пятилетки. «Молния» с этим сообщением встречала каждого, идущего на очередную трудовую смену.

Чем объясняются производственные успехи предприятия, какие резервы были приведены в действие, чтобы досрочно выполнить план 1981 года? С этими вопросами наш корреспондент обратился к директору завода Владимиру Александровичу Ильину.

* * *

— За год объем производства вырос в 1,3 раза. Дополнительно к плану выпущено на сотни тысяч рублей продукции. Эти объемы мы смогли освоить благодаря тому вниманию, которое уделялось бригадному методу труда. Сейчас на заводе шестьдесят три процента рабочих трудится в бригадах. В практику работы вошли также трудовые вахты в честь знаменательных дат и событий. Напомню: наш коллектив — один из инициаторов социалистического соревнования в области в честь 60-летия СССР.

Внимание к наиболее рациональным методам организации труда понятно, если заглянуть в завтрашний день — ведь задачи, поставленные перед коллективом в одиннадцатой пятилетке, напряженны. Объем производства увеличится почти вдвое. Предусмотрен значительный рост производительности труда.

Характерно, что среднегодового прироста объема — 15 процентов — мы должны добиться без увеличения численности работающих. А это значит, что надо уменьшить трудоемкость выпускаемой продукции, внедрить высокопроизводительное оборудование, механизировать ручной труд.

ЭКОНОМИЯ И БЕРЕЖЛИВОСТЬ

Разумеется, потребуются и чисто технические нововведения. Уже сегодня заводские технологи, руководимые коммунистом А. П. Банцевым, приступили к внедрению промышленных роботов. Заводские конструкторы, возглавляемые коммунистом А. А. Мутовкиным, осваивают новые изделия. Создание конструкторских разработок — дело сложное, творческое, требующее высокого профессионализма.

Без надежной инструментальной базы в машиностроении никакие планы невыполнимы. Поэтому в нашем коллективе большое внимание уделяется инструментальной службе, которую возглавляет коммунист Б. С. Самодуров. За последние годы здесь проведен ряд технических мероприятий по внедрению прогрессивных процессов: это и упрочение инструментов методом катодно-ионной бомбардировки, и электроискровое легирование, и плазменное напыление в газовой среде, это и запуск участка по изготовлению твердосплавного инструмента...

Энергетики завода выступили инициаторами движения за экономию энергоресурсов на предприятии и обязались к 60-летию СССР сберечь 360 тонн топлива, 3400 гигакалорий теплоэнергии, 1100 тысяч киловатт-часов электроэнергии.

На заводе 64 бригады и 700 рабочих рапортовали о досрочном выполнении плановых заданий первого года пятилетки. Среди них бригады токарей Н. А. Гирина, Н. Н. Головина, слесарей А. А. Белякова, операторов В. Е. Целовальникова и комплексная бригада Н. А. Кренделева.

Закончена защита социалистических обязательств на 1982 год. В них коллективы наметили новые пути для досрочного выполнения плановых заданий. Думаю, наши планы реальны — инициатива рабочих получит хорошую инженерную поддержку.

Социалистическим обязательством завода на 1982 год намечено выполнение плановых заданий второго года пятилетки к 29 декабря. При этом будет выпущено сверхплановой продукции на сотни тысяч рублей. Утвержден договор на социалистическое соревнование с коллективом мебельного объединения «Прогресс».

● ДОРОЖНОЕ СТРОИТЕЛЬСТВО

Мы — за содружество

В первом году одиннадцатой пятилетки коллектив дорожно-строительного управления справился с планом ввода дорог. Сдано более 14 километров дороги Вологда—Великий Устюг, в основном с асфальтобетонным покрытием.

Большой вклад в успешное выполнение установленных заданий внесла бригада автоскреперистов под руководством члена КПСС В. Н. Лытаева. При возведении земляного полотна дороги Чучково—Биряково она выполняла задания на 107—109 процентов.

Бригада бульдозеристов В. С. Митрушина возвела девять километров земляного полотна дороги Тотьма—Нюксеница, годовое задание завершила в ноябре 1981 года. Досрочно справились с годовыми обязательствами машинист, член КПСС А. Е. Карпов, машинист В. Н. Мальцев, бульдозерист, член КПСС Л. Н. Лытаев, машинист асфальтосмесителя В. И. Дулепов, шоферы самосвалов В. Д. Поповский, Н. А. Соловьев, С. Н. Слободин, Н. П. Ключинский и другие.

Вступая во второй год пятилетки, наш коллектив имеет конкретный план действий. Главная задача — окончание строительства дороги Чучково—Биряково. В зимний период необходимо вывезти около 120 тысяч кубометров песка и гравия. В этом году впервые в нашем районе начнется асфальтирование местных дорог, связывающих колхозы с районным центром. Первые километры асфальта будут уложены на участке Тотьма—Середское.

Большой объем намечается выполнить на дороге Тотьма—Нюксеница. Для этого зимой надо завезти более 80 тысяч кубометров грунта и песка, а летом возвести восемь километров полотна.

Успешная работа дорожников во многом зависит от наших смежников — автомобилистов и мостостроителей. В результате разобщенности действий план подрядных работ минувшего года недовыполнен. Так, например, ниже своих возможностей несколько лет работает на сооружении мостов Вологодское мостостроительное управление № 1. Оно план минувшего года выполнило наполовину, а на сооружении моста через р. Пельшму на автодороге Тотьма—Нюксеница работу не ведет три года. Из-за этого мы, дорожники, не получаем фронта работ. Чтобы избежать повторения ошибок, призываем смежников работать по единому сквозному подряду.

А. МИШИН, начальник производственного отдела Тотемского ДРСУ.

ПО СТРАНИЦАМ ЦЕНТРАЛЬНЫХ ГАЗЕТ И ЖУРНАЛОВ

О ДЕЛАХ ВОЛОГЖАН

В газете «Советская Россия» за 30 декабря в статье Героя Социалистического Труда заслуженного строителя РСФСР В. Серикова под названием «Не так просто...» приводятся примеры по объединению «Череповецметаллургхимстрой».

Под общей шапкой «Досрочно построим — досрочно освоим» в «Строительной газете» за 30 декабря опубликован материал, в котором рассказывается о соревновании участников создания баз мелиорации в Вологде и в Рязанской области. Материалы по подведению итогов соревнования комментирует начальник управления промышленного и жилищно-гражданского строительства «Главнечерноземводстрой» Б. Шульцев.

В двенадцатом номере журнала «Журналист» напечатана корреспонденция редактора Вашкинской районной газеты «Волна» П. Неклюдова под заголовком «Работать с людьми».

ДНИ СЧАСТЛИВЫЕ, ПАМЯТНЫЕ

Минувший год особенный в жизни всех советских людей. В самом его начале, на XXVI съезде партии, были подведены итоги экономического и социального развития нашей страны за десятую пятилетку, определены задачи на период до 1990 года. Свой вклад в выполнение намеченных планов внесла и наша комсомольско-молодежная бригада маляров из управления «Спецстрой-2» треста «Череповецхимстрой». Мы постоянно стремились работать с опережением графиков. Это и помогло бригаде досрочно справиться с пятилетним заданием.

...На стройку я пришла десять лет назад. До этого работала на одном из ярославских заводов. Череповец мне сразу понравился. Большой, быстро растущий город. Глядя на современные высотные здания, особенно в заречной части, никак не подумаешь, что ему уже больше двухсот лет. Судьба свела меня здесь с двумя интересными людьми — бригадиром кровельщиков Николаем Михайловичем Чистяковым, ставшим моим мужем, и его сестрой—бригадиром маляров, делегатом XXIV съезда КПСС Галиной Михайловной Слесаревой. Слушая ее рассказы о работе съезда, я и представить не могла, что пройдет всего несколько лет и мне самой выпадет высокая честь быть делегатом череповецких строителей на XXVI съезде КПСС.

Я заново мысленно переживаю дни работы партийного съезда. Обстановка на нем была строгая, деловая, дни у нас, делегатов, расписаны до минуты. Мы посетили Мавзолей В. И. Ленина и Звездный городок, встречались с министром строительства предприятий тяжелой индустрии СССР Н. В. Голдиным, космонавтом Алексеем Леоновым. Много впечатлений осталось от посещения выставки техники и материалов, организованной Минтяжстроем СССР. Мы увидели здесь много интересного и полезного для нас, строителей, что хотелось бы внедрить у себя в Череповце.

Прежде всего я имею в виду механизмы для производства малярных работ. К сожалению, в наших условиях их не всегда можно использовать с успехом. Так, знаменитая малярная станция, отлично зарекомендовавшая себя на сооружении широкополосного стана «2000», сейчас у нас используется не полностью. Для работы с этой станцией нужны широкие фронты. А их, особенно на объектах череповецкого производственного объединения «Аммофос», сейчас нет.

Пробовали мы ускорить работу за счет интенсивного использования средств малой механизации — получается, но много предстоит еще сделать. Одних наших усилий, как показывает практика, маловато. Нужна помощь механизаторов.

В общем, как и в любом другом деле, чтобы с пользой применить технические усовершенствования при выполнении малярных работ, необходимо предварительно присмотреться, прикинуть, будет ли от этого лучше. Именно такой подход позволил бригаде маляров-высотников Г. А. Елисеева из нашего управления с наибольшей эффективностью использовать средства малой механизации. Этот коллектив за прошлую пятилетку выполнил семь годовых планов.

...Участие в работе съезда стало для меня самым ярким, волнующим событием года. И не только для меня: помню, как радовались, узнав об избрании меня делегатом партийного съезда, наши девчата. Ведь это большая честь и для бригады — нашей хорошей трудовой семьи.

А когда я вернулась в Череповец, девчата пришли встречать меня на вокзал с цветами. После рабочей смены собрались вместе. Говорили о многом. Приняли решение и впредь не снижать темпов работы, выполнять все задания года и пятилетки досрочно. Слово у нас с делом дружит. Годовой план выполнили досрочно. Вместе с нами об этом же рапортовали на торжественном вечере, который состоялся в нашем управлении, еще восемь коллективов.

Однако следует признать, что полностью свои возможности мы не использовали. Отчасти это вызвано тем, что в соответствии с решениями съезда строители много сил направляют на завершение и ввод в эксплуатацию объектов, сооружение которых несколько затянулось, на реконструкцию действующих предприятий. Дело это сложное, оно требует гораздо больше усилий, чем работа на вновь строящихся предприятиях, но вместе с тем и необходимое: в решениях съезда четко сказано, что характерная черта нынешней пятилетки — «всемерная концентрация сил на скорейшем завершении и пуске тех предприятий, которые способны обеспечить наибольший прирост продукции, расширить узкие места».

Для нашего коллектива такими местами являются объекты производственного объединения «Аммофос» и азотнотукового завода. Приступая к выполнению планов по их реконструкции и расширению в 1982 году, наша бригада дала слово выполнить пятилетку к 115-й годовщине со дня рождения В. И. Ленина. Такие же обязательства взяли бригады А. Ф. Сопичевой и А. М. Зыль. Пять коллективов управления борются за выполнение планов трех месяцев 1982 года к дню открытия XVII съезда профсоюзов. Уверены, слово свое наша и все остальные бригады сдержат. Мы не пожалеем сил, чтобы отличным трудом своим отстоять мир на земле, добиться дальнейшего расцвета нашей Родины.

Т. ЧИСТЯКОВА,
бригадир управления «Спецстрой-2», делегат XXVI съезда КПСС.

ПИСЬМА В БРИГАДУ

«Вологда. ВРЗ. Цех подготовки вагонов. Бригаде Борового». Солдатские письма с таким адресом шли на завод регулярно. Каждое из них неизменно кончалось вопросами: «Как живете? Как работается? Что нового?».

Ответы обсуждали все вместе. Понимала бригада, не праздное любопытство у Михаила Степанова. Привык он к ней, скучает. Но только много ли расскажешь в письме? Сообщали вкратце новости, писали: «Приезжай, ждем. У нас все нормально».

И только поздней осенью, когда парень, отслужив, пришел первый раз в свою бригаду, рассказали ему в подробностях, как жилось. И сами немного удивились, что богатым на хорошие события оказался этот обычный год...

Первой была такая новость: Министерство путей сообщения признало бригаду лучшей по итогам 1980 года. Почетный вымпел вручали в марте. А в апреле коллектив—пока единственный в цехе — перешел на распределение заработка по коэффициенту трудового участия. На собрании бригадир сказал: «Кто языком чесал вместо того, чтобы работать,— не обижайтесь».

Через месяц совет бригады собрался лишь для того, чтобы зафиксировать: все трудились на совесть, КТУ снижать некому. Но в большом коллективе люди собрались разные, не у всех отношение к делу ровное. И разовых срывов бригада прощать не стала: еще через месяц вызвали на совет бригады двоих. Одного наказали за невыполнение сменно-суточного задания, другого — за выпуск брака.

Сегодня и эти люди убеждены: коэффициент трудового участия — хороший инструмент в борьбе за план.

А потом пришла такая новость: женится Саша Хорьков. И первым из членов бригады поздравил сына... отец. Нет, наверное, родителей, которые бы не желали своим детям счастья. В чем оно? Всего не опишешь, да и каждый понимает это по-своему. Но одно непреложно: без уважения людей, которые окружают человека, счастлив он не будет.

Может быть, и не загадывал далеко вперед Николай Александрович Хорьков, когда во время школьных каникул пригласил сына в свой цех, посмотреть, как там и что, а если понравится, то и самому поработать...

Сыну понравилось. Закончив школу, он сказал твердо: пойду в бригаду...

А условия труда в бригаде Борового — не из легких. Участок на отшибе, далеко от бытовок. Чтобы изготавливать металлоконструкции, нужна физическая сила. И умение перестраиваться — в течение смены ты и резчик, и сварщик, и слесарь...

Согласится ли мать, чтобы ее сын начинал с рабочего места? Так вопрос в семье Хорьковых не ставился, потому что вся она прочно связала свою жизнь с цехом. Ундина Константиновна уже много лет трудится крановщицей, сварщицей работала дочь Ирина. Позже, окончив без отрыва от производства техникум, она стала мастером на втором участке.

В бригаде отца сын поначалу был электрокарщиком. Сегодня, спустя три года,— он уже и слесарь, и сварщик. Сварщиком Александр стал совсем недавно, месяц назад.

— Такой микроклимат в бригаде Борового, — говорит начальник цеха подготовки вагонов Э. И. Мохов.— Здесь молодежь быстро приобщается к делу.

Вторая династия — отец и сын Кулаковы. Николай Федорович — газорезчик. Александр, получив в ГПТУ специальность сварщика, недавно пришел в бригаду.

Чем привлекает людей этот коллектив? Бригадир Леонид Иванович Боровой считает, главное здесь — перспектива. Перед каждым новичком в обязательном порядке ставится задача — овладеть всеми необходимыми для изготовления металлоконструкций специальностями.

Именно благодаря такой заботе коллектив легко справляется с планом. Здесь не поймут, если сборщик, например, оставит свою работу, чтобы уступить место сварщику. Он все, что надо, сделает сам. И сэкономит немало времени. К концу года эта экономия выразилась таким образом: возросшее задание выполнено к 23 декабря 1981 года (напомним, что в 1980 году, когда бригада признавалась лучшей в отрасли, оно было завершено 25 декабря).

Что ждет бригаду в наступившем году?

Леонид Иванович Боровой не стал обобщать:

— Только что вернулся к нам Михаил Степанов. Ему предстоит освоить смежные операции. А Саша Хорьков скоро пойдет в армию...

Значит, снова они будут все вместе отвечать на письма...

Л. ПАВЛОВА.

С хорошим настроением встречают новый, 1982 год работницы Вологодской швейной фабрики О. В. Летовальцева, М. Б. Смирнова, В. В. Лебедева и Е. В. Тарабухина. На их рабочих календарях новый год наступил два месяца назад. Выполнены все личные социалистические обязательства.

Фото Н. ЧЕСНОКОВА.

ПРАЗДНИЧНЫЙ КАЛЕЙДОСКОП

ХОРОШИЙ ПОДАРОК

Медали ВДНХ СССР торжественно вручены преподавателю композиции и технического рисунка вологодского технического училища № 15 Т. М. Сибирцевой и пяти ее воспитанницам. Так отмечены успехи училища в смотре «Народному творчеству — мастерство и вдохновение», проведенном в 1981 году павильоном «Профессионально-техническое образование СССР».

За последние десять лет мастерство преподавателей училища и будущих кружевниц отмечено почти восемью десятками медалей главной выставки страны. Ежегодно училище направляет на предприятия кружевного промысла около 60 молодых работниц высокой квалификации.

Ю. НЕЛЛИН.

У МАЛЫШЕЙ НОВОСЕЛЬЕ

Отличный новогодний подарок получили юные жители поселка птицефабрики «Вологодская». На днях здесь принят в эксплуатацию детский комбинат на 140 мест. Много труда и заботы в эту новостройку вложили строители ПМК-270 треста «Вологдасельстрой». Здесь трудилась одна из лучших наших бригад под руководством знатного каменщика Николая Михайловича Воропанова. Эта бригада работает под девизом «60-летию образования СССР — 60 ударных трудовых недель». Сейчас она переключилась на возведение 44-квартирного жилого дома для работников Вологодской птицефабрики.

Отделочные работы в здании детского комбината вела бригада Анатолия Павловича Сергеева и маляры из бригады Галины Павловны Абатуровой.

В. КОРОБОВА,
начальник отдела труда и зарплаты ПМК-270 треста «Вологдасельстрой».

РУКАМИ МАСТЕРИЦ

Продукция нашего цеха многим хорошо знакома. Перелистывая в минуты отдыха альбом с фотографиями, делая наброски в блокноте для эскизов, пользуясь папкой для гербариев или альбомом, где собрана коллекция значков, мало кто подозревает, что в эти изделия вложен большой труд сортировщиц бумаги, переплетчиц.

В ушедшем году наш коллектив работал с высоким напряжением. Свои обязательства по получению сверхплановой продукции мы успешно выполнили, изготовив дополнительно к плану бумажно-беловых товаров на 11 тысяч рублей.

Л. САВИНКОВА,
начальник цеха переработки бумаги Сокольского ЦБК.

ИЗ ПРЕДНОВОГОДНЕЙ ПОЧТЫ

ОПЕРЕЖАЯ КАЛЕНДАРЬ

1981 год был богат событиями для Александра Андреевича Аксенова, бригадира укрупненной лесозаготовительной бригады из Пореченского лесопункта Вашкинского леспромхоза. В 1981 году бригада шагнула значительно раньше календарных сроков.

За успехи, достигнутые в выполнении заданий десятой пятилетки и социалистических обязательств, А. А. Аксенова наградили орденом Трудовой Славы III степени. Товарищи по работе крепко жали ему руку, а Александр Андреевич обещал трудиться еще лучше, не забыв напомнить, что в его награде есть доля труда и других членов бригады.

Надо сказать, что в укрупненной бригаде, в отличие от малой комплексной, простоев бывает немного. В случае выхода из строя одного трактора усиливается нагрузка на другой, и работа продолжается. Словом, здесь не замешкаешься, и слаженность в работе всегда бывает подспорьем делу.

Сам Аксенов и его напарник Валентин Васильевич Маришичев трелевочную технику бережно используют, поэтому и служит она надежно. В свою очередь вальщики леса С. В. Лепешкин и И. А. Коклюгов со своими помощниками успевают обеспечить бригаду сваленной древесиной. Неплохо трудятся Р. Е. Кустова, Е. И. Точилова, А. Н. Парфенова и другие.

Показатели работы бригады говорят сами за себя. Новое пятилетнее задание передовой коллектив решил выполнить к 115-й годовщине со дня рождения В. И. Ленина.

Н. КУЗНЕЦОВ.

Вашкинский район.

ОПЛАТИТ ЗЕМЛЯ УРОЖАЕМ

Земля передана государством нам, колхозникам, в вечное безвозмездное пользование. Она — наша главная ценность, которую надо бережно использовать. Святая обязанность земледельца — получать на земле богатые урожаи и оставить ее не менее щедрой своим детям и внукам.

Давно работаю агрономом колхоза «Большевик». Оглядывая пройденный путь, вижу, что труженики моего хозяйства с каждым годом все заботливей ухаживают за землей. Мы обычно получаем наивысшую в районе урожайность зерновых, льна, кормовых культур. В любой — и удачный, и неблагоприятный год. Весенний сев, например, мы завершили всех раньше, провели его в самые сжатые сроки. Так же шли дела и на уборке. В основе высоких темпов работы — групповое использование механизмов, заинтересованность механизаторов в конечном результате.

Лен — культура трудоемкая, требующая большой заботы, ручного труда. Но вместе с тем и доходная, если по-хозяйски отнестись к ней. В последние годы кое-где, к сожалению, сокращаются площади льна, снижается качество реализуемой продукции. У нас же по-прежнему льном было занято 175 гектаров (более десяти процентов пашни). Денежный доход с каждого гектара составил 956 рублей, а в четвертой бригаде, которую возглавляет коммунист Е. П. Матюшова, — 1075 рублей. «Люблю лен,— объясняет свой успех бригадир, — колхозники также любовно ухаживают за ним. Вот земля и оплачивает наш труд добрым урожаем». Я бы сказал, что большинство наших людей так относятся к делу. Осенью все трудоспособное население, даже пенсионеры, ежедневно выходили на уборку тресты. Поэтому она еще в сентябре снята со стлищ и прямо с поля отправлена на завод. Урожайность льняного поля была такой, что мы сумели на двадцать два процента перевыполнить план продажи продукции.

Под постоянным контролем держим кормопроизводство, год от года совершенствуя его систему. Все в большем объеме силос заменяем сенажом, производим витаминную травяную муку. Уборка сена из луговых трав полностью возложена на механизаторов. Особенно хорошо поработало звено Н. А. Кочкова, которое с помощью двух прессов убрало 585 тонн сена (половину всего запаса), значительно больше планируемого. Правда, нынче погода была хорошей. Но и ненастье не остановило бы работу звена: в колхозе построены склады принудительного досушивания сена общим объемом примерно на семьсот тонн.

Для текущей зимовки полеводы заготовили планируемый объем кормов, особенно пополнились запасы сена (все оно оценено первым классом). Засыпано больше двухсот тонн зернофуража, колхоз перевыполнил задание по продаже хлеба государству. Улучшенный рацион позволил поднять надои молока от коров к уровню предыдущей зимовки.

Однако сегодняшние результаты ни в коей мере не удовлетворяют. Для нас очень важно более высокими темпами наращивать производство кормов. Год назад вступил в действие животноводческий комплекс на четыреста коров, в 1983 году намечается сдача в эксплуатацию еще такого же. Следовательно, поголовье скота возрастет. Пастбищ же не хватает. Минувшим летом двести коров было негде пасти, зеленку возили на ферму. Недостаточно и пашни — менее 1700 гектаров. Значит, мы должны имеющиеся угодья сделать щедрее. Именно на это направлены дела и помыслы колхозников. Во втором году пятилетки они планируют плодородие поля поднять на двадцать-тридцать процентов (к примеру, сена многолетних трав собрать свыше тридцати, хлеба — двадцати центнеров с гектара). Основа для этого заложена. В достатке засыпано семян зерновых, причем упор сделан на перспективные районированные сорта. На обширной площади подсеяны многолетние травы, главным образом клевер. Больше намеченного посеяно озимой ржи, почти в полтора раза перекрыт план по подъему зяби. Восстановлена вся посевная и почвообрабатывающая техника, зерновые комбайны, часть кормозаготовительных агрегатов.

В колхозе осушено свыше 850 гектаров пашни. Эти площади требуют большой дозы органических удобрений. Звено Н. Н. Кумзерикова вывозит их усиленными темпами. Достаточно сказать, что сезонное задание оно выполнило на три четверти, до весны сможет сделать два плана. Ведь наша цель — каждый гектар заправить минимум 18—20 тоннами торфонавозных компостов. Только в этом случае мелиорированный гектар даст ожидаемую отдачу, окупит вложенные в него средства.

Какие бы ни возникли трудности, верится, что полеводы нашего колхоза сумеют преодолеть их, достичь своей цели в повышении урожайности земли. Во всяком случае, сделают все, что в их силах.

С добрым чувством проводили 1981 год труженики моего колхоза. Он был хорошим годом, годом созидательного труда под мирным небом. С хорошим настроением, с твердой верой в завтрашний день встретили Новый год. Мы знаем, что он будет годом дальнейшего повышения благосостояния советского народа, укрепления экономики сельского хозяйства.

В. ГРОБОВИКОВ,
главный агроном колхоза «Большевик» Харовского района.

БОЛЬШАЯ СЕМЬЯ

Как правильно сказал один бывалый председатель, «крепкая, работящая крестьянская семья — это основа колхоза».

Приводилось мне не раз бывать у Порошиных, что живут в белозерском колхозе «Строитель коммунизма». Впервые встретился с ними пять лет назад.

Был поздний вечер. Только в одиннадцатом часу пришли домой Валентина Алексеевна с фермы и ее сын Николай — из вечерней школы. Шестиклассница Света встретила их радостным восклицанием:

— А что я вам скажу!

И потрясла в воздухе конвертом. То было письмо с солдатским штемпелем. «Сергей написал», — решил Николай. Но письмо было не от брата, а от командира части, который писал:

«Дорогие Алексей Борисович и Валентина Алексеевна! Благодарим вас за хорошее воспитание сына. Ваш сын — отличник боевой и политической подготовки».

— Наверное, Серега выполнил какое-нибудь важное задание, — выразил свое мнение Николай.

— Скорее всего, отличился на учениях, — сказал отец.

У матери были свои мысли. Она сидела возле спящего двухгодовалого Леньки и с грустью думала: тоже будущий солдат растет. Потом, прислушиваясь к разговору отца и сыновей, почувствовала, как потеплело на сердце от материнской гордости за детей. Нет среди них физически слабых, ленивых на работу. Хоть бы Светлану взять: везде успевает — и в школе, и дома. И парни никакой работы не боятся. Как в сказке «семь сыновей-богатырей».

— Если всех нас собрать, целое отделение получится, мать. А ты у нас — сержант, —шутил иногда Алексей Борисович. И добавлял задумчиво: — Только и полюбоваться на ребят пока рядом, мать.

«А ведь правду он говорит, — засыпая, думала Валентина Алексеевна. — Что ни год, будут у нас, Порошиных, проводы в армию. За Сергеем пойдет служить Николай, за Николаем — Александр. Потом придет очередь Алексея, Анатолия, Владимира и, наконец, Леонида».

Чем старше становятся дети, тем больше за них беспокойства. Кем они станут? Будут ли жить дома? Или их потянет в дальние дали?

С того вечера прошло целых пять лет. Уже давно пришел из армии старший из сыновей Порошиных — Сергей. Женился, живет отдельной семьей. Но как и до службы в армии, работает в своем колхозе «Строитель коммунизма» механизатором. Редкий день он не заглянет к родителям. Отцу и матери приятно такое внимание. У сына уже такой возраст, что и добрый совет братьям может дать. В свою очередь, он, начинающий семьянин, сам нуждается в советах родителей.

Повзрослел, возмужал и второй сын Николай. Он заменил Сергея на тракторе после призыва его в армию. Старался быть в работе похожим на старшего; следил за техникой, берег ее и работал со старанием. Уходил с поля с сознанием выполненного долга.

Как-то в горячую весеннюю пору Колю пригласил на вечеринку дружок-сосед: «Завтра ухожу в армию». Коле не хотелось обидеть друга, но всетаки он сказал:

— Извини, не могу. Сеять надо.

Лишь рано утром на минуту завернул Николай к своему дружку, — простился, и сразу — к трактору, в поле. Работал он в паре с Л. П. Петуховым с большим напряжением. Даже на обед свой трактор не останавливали. А подходил вечер, включали фары. По 25—30 гектаров в день засевали.

Опыт, сноровка в работе пришли к Николаю не сразу. Случались и промашки в работе, но он умеет быть самокритичным и вовремя исправить недостатки. Был такой случай. Как-то на первых порах буксировал он на тракторе сцеп борон и не заметил, как потерял зубья. Работу остановил отец. Помог ему отремонтировать бороны, заметил при этом, что небрежность портит любое дело. Дети запоминают эти уроки.

Сегодня уже четверо сыновей Порошиных отслужили в армии и вернулись к мирному труду в родном колхозе. Трое из них стали механизаторами: Сергей и Николай водят тракторы, Алексей — автомобиль. Поступил в Белозерское СПТУ № 6 после окончания Глушковской восьмилетней школы и Анатолий. Дочь Порошиных Светлана по путевке правления колхоза учится в сельскохозяйственном техникуме.

Особо хочется сказать об Александре. Несколько лет подряд Саша был помощником отца, работавшего в последнее время гуртоправом. Александр нынешней осенью демобилизовался из армии. И чуть ли не на другой день подключился к колхозной работе. Специальности у него пока нет, но давнюю мечту стать механизатором, подобно братьям, он не оставил. Теперь, как говорят, с неопределившейся судьбой у Порошиных осталось лишь двое: Володя учится в восьмом классе и Леня, который собирается идти в первый класс.

Общая черта детей Порошиных — трудолюбие. Его привили родители.

— У нас в семье с первых лет велось так, что труд не подразделялся на мужской и женский, — рассказывает Валентина Алексеевна. — Ребята понимают, что без их помощи матери не обойтись. И коров, бывало, сыновья подоят, и корму им дадут, и посуду помоют, когда я работала на ферме дояркой.

Известно, в сельских школах распространено шефство школьников над животноводческими фермами. Но участвуют в таком шефстве, как правило, девочки. В семье Порошиных ребята твердо усвоили правило: любой труд человека не бесчестит, если этот труд на пользу всем. Пример добросовестного отношения к труду в общественном хозяйстве, к колхозному добру, к сельским проблемам детям подавали родители. Конечно, большая семья порождала большие семейные заботы. Но никогда ни Валентина Алексеевна, ни Алексей Борисович не поворачивались к колхозу спиной, понимали: будет колхоз богат, и нам поднимать ребят будет легче. А теперь этому правилу следуют их дети, избравшие по примеру родителей местом работы родное село.

Хочется пожелать большой семье Порошиных счастья в новом году.

А. ДИЙКОВ,
наш соб. корр.

В ДОБРЫЙ ПУТЬ!

В новом году мои питомцы — нынешние десятиклассники Слободской средней школы Грязовецкого района вступят в самостоятельную жизнь, сделают выбор своей судьбы.

Школа наша сельская, следовательно, дальнейший жизненный путь большинства ее воспитанников будет связан с полями, с животноводством. Родители многих школьников работают полеводами, механизаторами, животноводами колхоза «Заря» и совхоза «Аврора». Сельским ребятам с малолетства знакомы запахи спелых хлебов и луговых трав, знаком крестьянский труд.

Педагоги и общественные организации школы, трудовые коллективы колхоза и совхоза многое делают для того, чтобы молодежь перенимала от отцов и матерей преданность родной земле, унаследовала от них сельские профессии. Молодежи в грязовецких селах прибавляется. Скажем, если в 1979 году остались работать на селе 43 процента выпускников нашей школы, то в 1981 году эта цифра составила 72 процента. Например, в колхозе «Заря» в настоящее время работает более 130 питомцев школы. Добрая молва идет о молодых механизаторах Константине Зязине, Николае Королеве, Леониде Котомине, слесаре животноводческого комплекса Владиславе Бахорине, заведующей сельским клубом Антонине Смирновой и других.

Я преподаю биологию и химию, учебный материал стараюсь увязывать с практикой ведения земледелия в Грязовецком районе, рассказываю о перспективах развития хозяйств, профессиях, нужных селу.

По программе производственного обучения школа готовит механизаторов и мастеров машинного доения, для этого создана необходимая учебная база. Имеются тракторы Т-40, МТЗ-82, комбайн «Нива», набор сельскохозяйственных орудий. Хорошо оборудованы кабинеты машиноведения и животноводства, занятия ведут опытные специалисты А. А. Смирнов и Е. В. Авдуевский. Практические навыки будущие механизаторы и животноводы получают на полях и фермах колхоза «Заря».

Юные полеводы выращивают ячмень, овес, лен, картофель, корнеплоды, однолетние травы, по заданию правления колхоза проводят опыты по совершенствованию агротехники возделывания различных культур. Минувшей осенью ученическая бригада собрала сельскохозяйственной продукции со своего участка на семь тысяч рублей. Кроме того, школьники оказали немалую помощь колхозу в заготовке кормов, уборке льна и других культур, во время летних каникул выполнили сельхозработ на пять тысяч рублей. Трудовая четверть закалила ребят физически и духовно.

Меня, как и всех учителей школы, волнует вопрос: куда пойдут десятиклассники выпуска 1982 года? Об этом мы говорим с ребятами в личных беседах, на классных собраниях, дома с их родителями. Большинство выпускников уже сделало выбор. Например, Юра Наумов, Володя Лапочкин, Женя Чечулин после окончания школы решили работать механизаторами в колхозе «Заря» и совхозе «Аврора». Таня Шавырина и Марина Майкова думают поступить в Вологодский молочный институт, Люба Ширкунова и Марина Белкова — в Грязовецкое сельское ПТУ. Некоторые мечтают стать врачами и педагогами. Часть выпускников пойдет работать на промышленные предприятия. От души желаю своим питомцам, чтобы их заветные мечты сбылись.

Т. МЕЛЕХИНА,
классный руководитель 10-го класса Слободской средней школы Грязовецкого района.

МАРШРУТАМИ ДЕДА МОРОЗА

По всей нашей необъятной стране движется в эти дни веселая новогодняя эстафета. Вместе с ней держит путь главный герой новогодних праздников — Дед-Мороз. В каждой республике этот условный сказочный персонаж обретает особые черты и приметы. Об этом рассказывается в коллективном предновогоднем репортаже корреспондентов ТАСС.

Где стартует Новый год

Первым эстафету Нового года принял Дед Мороз в Уэлене, самом восточном поселке нашей страны, невдалеке от которого по Берингову проливу проходит международная линия перемены дат.

Расстояния в здешних краях огромные, и, чтобы поспеть всюду, Деду Морозу, облаченному в расцвеченную национальным орнаментом чуамскую кухлянку и меховые торбаса, приходится пользоваться всеми видами транспорта — упряжкой из двенадцати ездовых собак — по числу месяцев в году — и санным поездом с оленями, вездеходом и вертолетом. Прижимая к груди новогодние подарки, мчится он к оленеводам, охотникам и геологам в тундру, на рыбацкие станы, к полярникам на арктические острова, на самые дальние в стране пограничные заставы.

У каждого Нового года свои приметы. Ныне Дед Мороз получил особенно много приглашений на новоселья. Вручив ключи от двенадцатиквартирного дома в Уэлене, он поспешил на елку в новую школу, построенную в чукотском поселке Эгвекинот. А оттуда надо было успеть с подарками к малышам в детсады, только что открывшиеся в совхозах «40 лет Октября», «Певек», побывать на новоселье в совхозном селе Конергино, где вступил в строй 24-квартирный дом типа «Арктика». Название по-северному суровое, зато в таких домах намного теплее, чем в тех, что строились прежде.

И, конечно же, нельзя пройти мимо залитого огнями Уэленского Дома культуры, где северяне первыми на планете открыли праздничный новогодний бал. Именно здесь был дан первый праздничный концерт 1982 года. Новогоднюю программу землякам показали самодеятельные артисты из народного ансамбля песни и танца «Уэлен».

Снежный дедушка примеряет тюбетейку

В Среднюю Азию Дед Мороз вступил по вечным снегам Тянь-Шаня. А вот в низине ему пришлось оставить сани, переменить упряжь, наряд и даже имя. В Ташкент Корбобо — снежный дедушка, как зовут его узбекские ребята, въехал верхом на ослике, в полосатом халате и в тюбетейке.

Много раз проезжал он под Новый год улицами узбекской столицы, и всегда замечал здесь перемены. Вот и ныне на широком проспекте Дружбы народов поднялся новый дворец с нарядной башенкой. Навстречу путнику вышла Коркыз — «снежная девочка», черные косы которой оплели тюбетейку, сверкающую серебряными снежинками. То были самые первые снежинки, украсившие новогодний Ташкент. Она повела гостя по сверкающим праздничными огнями залам нового Дворца пионеров. И всюду его встречало дружное «Салам, здравствуйте, Корбобо!». И снежный дедушка щедро раздавал малышам дары Тянь-Шаня — орехи, миндаль, ягоды облепихи.

А потом он поднялся по лесенке под купол башни, где установлен телескоп, самый настоящий, хотя и предназначенный для юных астрономов. Наблюдать звездное небо в новогоднюю ночь особенно увлекательно.

«Плугушор» собирается в путь

Лишь раз в году старинный крестьянский плуг покидает свое место в экспозиции сельского музея в молдавском колхозе «Гигант». Он становится участником предновогоднего народного обряда «Плугушор», когда яркая, пестрая толпа ряженых с колядками и музыкой обходит односельчан. Желая им счастья и добрых урожаев, участники «Плугушора» прокладывают у порога домов земледельцев символическую борозду, бросают в нее семена.

К такому путешествию уже приготовились самодеятельные артисты народного ансамбля «Стругураш» колхозного Дома культуры. Цифрой «один» помечены в их предновогоднем маршруте дома колхозных передовиков Героев Социалистического Труда механизатора Ф. Карагиура и чабана И. Шербана. В их честь сложены новые «колядки» — поздравления, запасены мешочки с зерном, украшен лентами музейный плуг. Вместе с Мошем Жерилэ — молдавским Дедом Морозом, обряженным в серебристую каракулевую кушму и подпоясанным алым кушаком, сядут они в быстрые «Лады» и отправятся по улицам поселка, поздравляя земледельцев с началом нового круга времени.

Гостинцы из сада над волнами

Даже избрав вполне современное средство передвижения — вертолет, Шахта Баба, как называют в Азербайджане Деда Мороза, опоздал со своим подарком на свайный городок в море.

Островерхую елочку, которую новогодний посланец припас для лучших тружеников производственного объединения по добыче нефти и газа имени XXII съезда КПСС, следовало доставить на Нефтяные Камни давным-давно. Ведь комсомольско-молодежная бригада подземного ремонта скважин Адыля Мамедова досрочно встретила уже третий год одиннадцатой пятилетки.

Молодые нефтяники, обязавшиеся выполнить две пятилетки в одну, установили зеленую красавицу у очередной скважины, которую, как и десятки других, намерены отремонтировать досрочно.

А Шахта Баба, возвращаясь на борт вертолета, нес в мешке за плечами подарки для семей нефтяников на Большой земле: его загрузили лимонами, выращенными в саду над волнами. Труженики Нефтяных Камней убеждены, что вкуснее их нет.

В поисках минутки

В сопровождении юных друзей шагнул на сцену Кремлевского Дворца съездов самый главный Дед Мороз страны. Готовясь к увлекательному путешествию в поисках волшебной минутки, той, что час бережет, он успел дать интервью корреспонденту ТАСС.

— Честно говоря, мы со Снегурочкой немножко завидуем ребятам, которым посчастливилось прийти на елку в Кремль — а их в дни каникул здесь побывает почти 180 тысяч, — сказал, примеривая длинную серебристую бороду, заслуженный многолетний Дед Мороз Р. Филиппов. — Ведь наши гости не только свидетели чудес, которые происходят в новогодний праздник, но и их творцы. Правда, они — дети технического прогресса — больше доверяют достижениям науки и потому в нашем сказочном путешествии ковру-самолету, предложенному стариком Хоттабычем, предпочитают аэробус ИЛ-86. И лишь по заснеженной Москве решили промчаться на обычной лихой тройке — ведь это тоже чудо в наш космический век. Пусть же чудес — неожиданных и добрых — будет больше в новом году. Пусть люди радуются ясному небу, солнцу, светлой улыбке ребенка и счастливым трудом славят нашу счастливую землю.

Москва.

К НАЦИОНАЛЬНОМУ ПРАЗДНИКУ КУБЫ — ДНЮ ОСВОБОЖДЕНИЯ

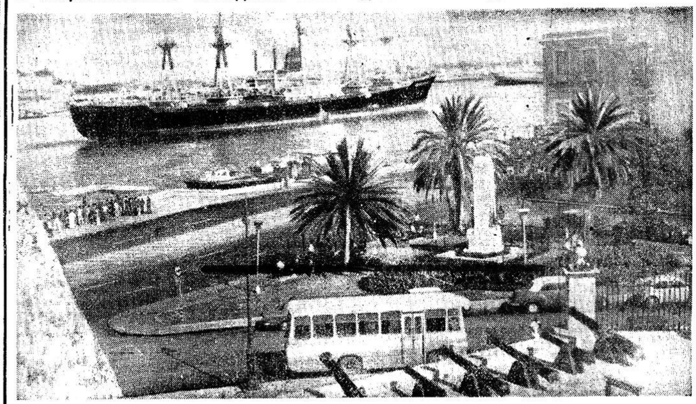

Прекрасна кубинская столица, обратившая к океану голубые, розовые, желтые фасады своих зданий. Город растет и благоустраивается.

НА СНИМКЕ: советские суда — частые гости в Гаванском порту.

Фото АДН — ТАСС.

Хустино Мартинес вспоминает

История распорядилась так, что наступление Нового года на Кубе совпадает с самым большим праздником кубинского народа—Днем освобождения. 1 января 1959 года в ликующую Гавану вошли бойцы повстанческой армии. Большой путь прошел остров Свободы за годы народной власти. Несмотря на непрекращающиеся происки империализма против Кубы, особенно усилившиеся после прихода в Белый дом нынешней администрации США, кубинцы уверенно строят социализм. Успешно выполняя решения II съезда Компартии Кубы, народ республики добивается впечатляющих успехов в промышленности, сельском хозяйстве, культуре. В этом очерке рассказывается о судьбе одного из рабочих новой Кубы.

* * *

Его натруженные, мускулистые руки выдают незаурядную физическую силу. Несмотря на преклонный возраст —Хустино Мартинесу недавно исполнилось 67, — он каждое утро привычно приходит в доки родного Гаванского порта.

Этот скромный человек с биографией, через которую проходит немало эпизодов революционной борьбы, не любит рассказывать о себе — предпочитает говорить о товарищах. И все-таки лаконичные ответы на вопросы дают представление об этом кубинце поистине замечательной судьбы.

— Рассвет 1 января 1959 года застал меня на дежурстве у здания бывшего министерства внутренних дел. Я был членом одной из первых бригад рабочих—народных ополченцев. Затем—одним из создателей знаменитого впоследствии батальона милисианос номер 119, который участвовал в очистке гор Эскамбрая от терроризировавших мирное население контрреволюционных банд. (С тех памятных дней Хустино не расстается с темно-зеленым беретом народного ополченца).

Хустино впервые пришел в Гаванский порт 17-летним парнишкой. И хотя тяжелые мешки приходилось ворочать от зари до захода солнца за сущие гроши, он считал, что ему крупно повезло—ведь за воротами порта было так много молодых сильных мужчин, чьи руки оказались лишними. Сверхэксплуатация, издевательства местных надсмотрщиков и чиновников американской судоходной компании глубоко возмущали юношу. Вскоре он приходит к выводу: за справедливость нужно бороться. Бороться не в одиночку, а совместными усилиями, чтобы одолеть кубинских и чужеземных хозяев. В 1940 году Хустино вступает в первую марксистско-ленинскую организацию Кубы.

В те времена безраздельного хозяйничания на Кубе «северных соседей» и разгула местной реакции быть коммунистом, да еще «чернокожим», было смертельно опасно. Но Хустино не испугался. Он активно включается в подпольную деятельность. Вместе с признанным вожаком докеров Пабло Сандовалем ведет широкую пропагандистскую работу.

Однажды, вспоминает ветеран, в порт пришло судно с автоматизированным оборудованием для одной из фабрик. Мы узнали, что, установив эти машины, хозяева намерены просто-напросто вышвырнуть за ворота предприятия несколько сот рабочих, не предоставив им никакого другого места. Нам удалось убедить товарищей отказаться от выгрузки оборудования. Это было одним из ярких проявлений классовой солидарности пролетариата нашей страны.

«Хустино, мы ждем»,—зовет ветерана молодой грузчик. «Пора на заседание рабочего совета порта,—извиняется собеседник и крепко жмет мне руку.—А вечером засяду за книги по юриспруденции. Ведь меня уже четырнадцатый год подряд избирают членом провинциального народного суда. Учиться никогда не поздно»,—улыбается Хустино Мартинес, которому с сотнями тысяч простых кубинцев довелось приближать звездный час революции, а сегодня вместе со всем народом строить социализм на «первой свободной территории Америки».

Г. ПЕТРОВ,
корр. ТАСС.

Гавана.

НА ЗАРУБЕЖНЫХ МЕРИДИАНАХ

● ХЕЛЬСИНКИ. Забота о сохранении мира стала всеобщей задачей, говорится в новогоднем обращении Компартии Финляндии. Это вызвано возросшей опасностью войны, усилением гонки вооружений, за которые несет ответственность администрация США. Провозглашая концепцию «ограниченной» ядерной войны, американские стратеги обрекают Европу на гибель.

Чтобы отвести угрозу войны, говорится в документе КПФ, мы должны продолжать неустанную борьбу против размещения в странах Европы американских ракет средней дальности, за создание безъядерной зоны на европейском севере, за разрядку и всеобщее сотрудничество между народами.

● БЕЙРУТ. По поступающим сюда сведениям, Тель-Авив намерен предпринять в ближайшее время большую военную операцию против Ливана. Вблизи южноливанской границы и непосредственно в Анклаве, контролируемом ливанскими сепаратистами, сконцентрирована крупная группировка израильских войск. Южноливанское население покидает дома, перебираясь в более безопасные северные районы страны.

● САН - ФРАНЦИСКО. Американские власти стремятся репрессиями запугать участников антивоенного движения. В Денвере (штат Колорадо) проходит судилище над пятью участниками манифестации, состоявшейся у военного завода Роки-Флэтс. Вся «вина» этих американцев состояла в том, что они распространяли среди рабочих завода листовки с осуждением проводимого администрацией Рейгана курса наращивания гонки ядерных вооружений.

Демонстрантам предъявлено надуманное обвинение в «неуважении суда», что грозит им тюремным заключением и крупным денежным штрафом.

● КОТОНУ. Проект бюджета Верхней Вольты на 1982 год представил министр финансов этого государства Э. Ки высшему органу государственной власти — военному комитету возрождения во имя национального прогресса. По сообщениям из Уагадугу, ассигнования по бюджету возрастут на 20,9 проц. и составят 48,9 млрд. африканских франков по сравнению с 1981 годом.

(ТАСС, 31 декабря).

ПО СТРАНЕ СОВЕТОВ

ВНИМАНИЕ: ИНТЕРЕСНЫЙ ОПЫТ

В ЕДИНОМ КОМПЛЕКСЕ

В многообразии предновогодних итогов многие столичные предприятия отметили и такое, на первый взгляд, неброское достижение: вся продукция, подлежащая аттестации, уже выпускается со Знаком качества.

Принцип «намечено — сделано» вообще-то не новый в хозяйственной деятельности. Но в данном случае речь идет о планировании качественного уровня работы, планировании конкретном, строго расчетном, а потому реальном и точно выполнимом. Именно на этом и базируется Московская городская система управления качеством продукции (МГС УКП).

Менее года назад она была зарегистрирована как первая территориальная система управления качеством. Опыт ее разработки и внедрения широко представлен на ВДНХ СССР — на специальной выставке, посвященной комплексным системам повышения эффективности производства и качества работы.

В основу МГС УКП положены системный подход к управлению качеством в масштабах всего города, элементы которого складывались в течение минувшей пятилетки, опыт разработки и внедрения оригинальных управленческих решений, накопленный в других регионах, а также научные разработки специалистов в области стандартизации.

Хорошие предпосылки для создания МГС УКП были созданы в результате широкого распространения в трудовых коллективах столицы патриотических инициатив, направленных на повышение качества и эффективности работы. Так, почин коллектива электромеханического завода имени Владимира Ильича «Пятилетке качества — рабочую гарантию» был подхвачен более чем 500 тысячами тружеников московских предприятий. На автомобильном заводе имени Лихачева родилось движение под девизом «Рабочей инициативе — инженерную поддержку»: в него уже вовлечено более 400 тысяч технических специалистов, рабочих, ученых города.

Добрые плоды имеет также пример коллективов станкостроительного завода имени С. Орджоникидзе и конструкторского бюро автоматических линий и агрегатных станков. Они развернули соревнование, цель которого — повысить технический уровень выпускаемого оборудования. А надежность и долговечность техники, как известно, — одна из основ ее высокой экономической эффективности.

Опыт показывает, что там, где уделяется серьезное внимание внедрению комплексной системы управления качеством, обеспечивается стабильный выпуск всей основной номенклатуры продукции только высокого качества. Именно этого и добились такие, например, объединения, как Мосавтозил, «Красный пролетарий», «Вулкан», заводы второй подшипниковый, первый и второй часовые, кондитерская фабрика «Красный Октябрь» и многие другие. Сейчас комплексные системы внедрены более чем на половине московских предприятий.

Они и явились фундаментом городской системы управления качеством продукции, в разработке и осуществлении которой роль головной организации выполнял Всесоюзный научно-исследовательский институт стандартизации. Как отмечает заместитель директора института Ф. Амирджаньянц, МГС УКП стала составной частью всей системы управления народным хозяйством большого города.

В структурном плане в ней следует выделить три уровня — предприятие, район, город.

О масштабах внедрения комплексных систем на столичных заводах и фабриках свидетельствуют такие данные: уже более 600 предприятий перешли на научно разработанные методы управления качеством и около 200 завершают этот процесс.

Это, так сказать, общая статистика. Глубинную ее суть могут продемонстрировать итоги производственной деятельности, например рафинадного завода имени Мантулина, в результате внедрения КС УКП удельный вес продукции с государственным Знаком качества здесь возрос с 3,2 до 73 процентов. Еще пример: на заводе «Пролетарский труд» — рост высококачественных изделий почти в десять раз.

На уровне района системы УКП формируются на основе планов предприятий по повышению качества. Сводные районные планы по качеству входят в состав пятилетних планов экономического и социального развития районов. Они содержат показатели по повышению качества продукции, мероприятия, которые должны обеспечивать его достижение.

Три района — Октябрьский, Краснопресненский и Ворошиловский — определены как базовые по разработке систем. Эти системы зарегистрированы в Московском центре стандартизации и метрологии.

В масштабах всего города важнейшим элементом МГС УКП заместитель директора института стандартизации считает текущие планы и программы повышения технического уровня и качества продукции. Особое значение имеет мобилизация трудовых коллективов на выполнение и перевыполнение этих планов, обобщение и распространение передового опыта, организация соревнования за достижение высокого качества продукции.

Первостепенное внимание этим проблемам уделяют партийные, профсоюзные, комсомольские организации столицы. При горкоме КПСС создан общественный совет по вопросам повышения качества промышленной продукции. Конкретные мероприятия обсуждаются и утверждаются на пленумах, заседаниях бюро горкома и райкомов партии.

Корр. ТАСС.

Москва.

УЛЬТРАЗВУК ДЛЯ ХЛОПКА

Прочность хлопковых волокон повышает вода и ультразвук. Десяти секунд пребывания в высокочастотной «ванне» достаточно, чтобы тончайшие природные нити, набрав оптимальное количество влаги—восемь процентов,—окрепли.

Миниатюрные генераторы, созданные узбекскими учеными, монтируются непосредственно в воздуховодах, по которым волокно поступает на упаковку. Они превращают воду или пар, которыми прежде просто опрыскивался хлопок, в мельчайшую аэрозоль, легко проникающую в капилляры волокон.

Корр. ТАСС.

ПРЕССУЕТ «КАРУСЕЛЬ»

Плавно вращаясь, круглый стальной стол делает полный оборот, и расположенные по его краям портативные прессы одновременно формуют целый набор разнообразных изделий из металлического порошка. Каждую секунду такая «карусель» выдает одновременно детали подшипников, шестерен, втулок и других массовых конструкционных элементов.

Такой универсальный роторный автомат, повышающий производительность труда, по сравнению с обычным оборудованием в несколько раз, сконструировали специалисты института «Вниитэлектромаш».

— В отличие от прежних машин, которые прессовали лишь простые «таблетки», эти автоматы способны создавать изделия всевозможной конфигурации, — сказал кандидат технических наук С. Бронин.— Благодаря специальной системе загрузки и автоматическим механизмам - «мешалкам» мелкозернистая смесь дозируется гораздо точнее, плотнее заполняет формы.

Корр. ТАСС.

Харьков.

ВАШИНГТОН. Длинной вереницей выстроились эти изможденные, усталые от жизни люди. Старые и молодые, негры и белые, они терпеливо дожидаются своей очереди. Рацион скудный, но он дает возможность хоть ненадолго избавиться от постоянного чувства голода.

Такие сцены в День благодарения можно было наблюдать по всей стране. И эта очередь, тянувшаяся через Лафайетт-парк, что напротив Белого дома, и эти обездоленные американцы являются наглядной иллюстрацией к фарисейским разглагольствованиям нынешней администрации о заботе об истинно нуждающихся в Соединенных Штатах.

Пусть президент побывает в бедных кварталах Вашингтона и Нью-Йорка и увидит, чем оборачивается «рейганомика», заявил представитель одной из благотворительных организаций столицы М. Снайдер.

Фотохроника ТАСС.

Заявление Р. Рейгана

Белый дом опубликовал очередное заявление Р. Рейгана, касающееся событий в Польше. Как и прежде, президент игнорирует объективные факты, фальсифицирует действительное положение дел. Для него как бы не существует разъяснений и доводов, приводимых главой правительства Польской Народной Республики генералом В. Ярузельским.

Без всяких к тому оснований наперекор фактам президент США приписывает Советскому Союзу ответственность за введение военного положения в Польше. Он утверждает, будто на протяжении многих месяцев «русские требовали репрессивных мер», оказывали «сильный нажим на польское руководство», а сейчас, по словам Р. Рейгана, «открыто поддерживают предпринятые в Польше репрессии». Логика проста — ему, президенту, так кажется и потому ничего не стоит вновь грубо исказить позицию Советского Союза. Между тем эта позиция неоднократно доводилась до сведения американской стороны.

Р. Рейган упоминает в своем заявлении о переписке с Л. И. Брежневым, извращая при этом смысл письма советского руководителя. О чем шла в нем речь? Л. И. Брежнев призывал именно США прекратить, наконец, вмешательство во внутренние дела суверенного государства — Польской Народной Республики, вмешательство, которое в самых различных формах продолжается уже длительное время.

В письме отвергались претензии США решать за поляков и вместо них, какими путями и как должно развиваться дальше польское общество. Л. И. Брежнев подчеркивал, что общественный строй в Польше избирался не Вашингтоном, не Москвой и не другими столицами, а поляками. Никто не может указывать руководству Польши, как ему решать свои внутренние дела.

В связи с намеками Р. Рейгана на возможность каких-то негативных шагов правительства США в области отношений с СССР в ответе Л. И. Брежнева отмечалось, что нынешняя американская администрация и без того уже немало сделала, чтобы подорвать все то положительное, что ценой больших усилий было достигнуто в отношениях между нашими странами при предшествующих американских администрациях. И если бы произошло дальнейшее расшатывание советско-американских отношений, то всю ответственность за это несли бы Соединенные Штаты.

Как свидетельствует новое заявление президента, навязчивое желание «отбросить социализм» застилает кое-кому в американском руководстве глаза, мешает видеть реальности. Ссылки на Устав ООН и хельсинкский Заключительный акт, к которым прибегает президент, не больше, чем ширма, призванная прикрыть произвол, намерение продолжать и наращивать вмешательство в чужие дела, поставить США выше суверенитета и интересов других государств.

Набор измышлений в отношении СССР, который назойливо повторяется, понадобился президенту США для попыток обосновать объявленные им меры, ведущие к дальнейшему ухудшению советско-американских отношений. Приостановлены полеты самолетов Аэрофлота в США, откладываются переговоры о новом советско-американском соглашении по морскому судоходству, ужесточается порядок выдачи разрешений на продажу СССР некоторого оборудования и техники, которые являются предметами обычной торговли на мировом рынке. Как известно, инициаторами возобновления контактов по ряду экономических проектов были сами Соединенные Штаты, теперь же они одчосторонне отказываются от них.

Пренебрегая нормами международного права, своими обязательствами перед другими странами, США выступают как ненадежный, если не сказать капризный партнер. И в этом контексте содержащиеся в заявлении Р. Рейгана слова о желании США «поддерживать конструктивные и взаимовыгодные отношения с Советским Союзом» ничего не меняют. Они — лишь фраза.

Поведение вашингтонской администрации является главной причиной, затрудняющей нахождение урегулирования проблем между государствами, которое шло бы на пользу всем, служило бы упрочению международной безопасности. Высказывания американского президента, да и других официальных лиц США показывают, что они никак не могут расстаться с методами вмешательства, давления, санкций, эмбарго и прочее. Все это атрибуты политики, которые давно уже напрашиваются на то, чтобы их сдали в архив.

Каждый народ вправе сам устраивать жизнь в собственном доме, а тем, кто навязывается в опекуны и советчики, резонно говорит: «Руки прочь!».

(ТАСС).

ЛЕСНОЙ СЛЕДОПЫТ

ЗИМА—НА МОРОЗ...

«Новый год — к весне поворот», — говорят в народе. Надоели тусклые серые дни с их поздним рассветом. Едва развиднеется, не успеешь оглянуться, уже опять сумерки. Но все рады зимнему солнцевороту, с которого свет на прибавку пошел. Проглянет на небе солнышко, заблестят алмазными блестками заиндевевшие ветви берез, и будто принарядятся мохнатые старухи-ели, красуясь малахитовым бархатом зелени на фоне белизны снегов. Потому-то в былые времена и называли январь просинцем, от слова просинь — прояснять.

В январе не на «воробьиный скок», как гласит народная молва, а на целых полтора часа прибавится световой день. Но солнце на лето — зима на мороз. Нынешняя зима не спешит, приходит медленно, исподволь. До половины декабря «Не стоял за амбаром дед с барабаном».

Поля и луга в белом саване — «зима не лето — в шубу одета». Осенью снег напал на талую, прогретую знойным летом землю. Она и сейчас не остыла, щедро отдает тепло, смягчая погоду. Какая будет зима, вероятно, трудно предсказать даже синоптикам. А вот народная молва уверяет, что иной раз бывает: «Три года зима по лету, три года лето по зиме, да пять лет само по себе»... Только какая же наша русская зима без ядреного мороза? Будут они, будут...

Глухозимье. Ничто не нарушает безмолвный покой седой чародейки. Покойным сном в своей уютной зимней опочивальне спит мудрый хозяин леса — медведь. Отъелся осенью косолапый на вегетарианских кормах, запасся жирком на зиму. Бывалые охотники уверяют, что, лежа в берлоге, медведь любит слушать пенье петухов. Известны случаи, когда и в самом деле косолапые располагались в свои зимние квартиры поблизости от лесных деревенек.

«С солнцеворота медведь в берлоге на другой бок переваливается», — утверждают знатоки-охотники.

В норах проводят зиму барсуки, енотовидные собаки, колючие ежи, полосатые бурундуки, в дуплах деревьев и других укромных уголках оцепенели летучие мыши. Барсуки в своих подземных хоромах загодя провиантом запаслись: ящериц, лягушек и прочей живности насушили.

В оттепели барсуки, как и енотовидные собаки, бывает, иногда ненадолго покидают свои убежища.

О том лесном народце, который и зимой бодрствует, занимательно рассказывает снежная книга леса. Только читать ее нужно научиться. Зимой звери и птицы, пожалуй, еще более осторожны, чем летом. Они таятся, хитрят, благоразумно запутывают свои следы.

Бродят по лесу и полям серые разбойники-волки. Зимней студеной ночью можно услышать их заунывную гнусавую песню. В ней угадываешь не только безысходную тоску, но и ярую угрозу всему живому. Не щадят они ни скотину, ни лесное зверье. Вот почему исстари люди ненавидели лютого зверя.

«Волки повсеместно причисляются к самым вредным изо всех хищников, — говорится об этих зверях в старом русском «Энциклопедическом словаре Брокгауза — Ефрона». В самом деле, опасен этот «санитар». Только в центральных областях РСФСР, по свидетельству прессы, ежегодный ущерб от волков составляет около 10 миллионов рублей. Нет зверя коварнее и наглее волка. Тысячи сельскохозяйственных животных погибают от волчьих клыков. А ущерб охотничьей фауне! Вот недавний случай. Лося, зарезанного волками, нашли колхозники никольского колхоза «Заря коммунизма», приехав в урочище Копылово за сеном. В зоне обитания этого волчьего выводка, а она простирается не на один десяток километров, почти не осталось молодняка лосей.

Зимой все наши звери оделись в красивые теплые меха, и они хорошо спасают их от стужи. Белочки-игруньи щеголяют в нарядных голубоватых шубках. И как идут они им!

Задрав столбиком пушистый хвост, вмиг взбирается зверек на вершину разлапистой ели, унизанной шишками. Усядется на сучок и шелушит шишки. Полакомятся проказницы семенами, и ну резвиться! Но горе бедолаге, если заприметит ее кровожадная хищница-куница. Сразу увяжется, поскачет за белкой вдогонку. Бывает, сцапает зверька и в ее теплом домишке — гнездегайне.

В полях, около лесных изгородей-осеков можно увидеть небольшие парные следки маленьких, но свирепых хищников: горностая и ласки. Оба этих проворных хищника — гроза полевых мышей и другой звериной мелкоты. Только почему-то стало их сейчас намного меньше, чем раньше. Не потому ли, что в былые времена около гумен и зимой стояли скирды необмолоченного хлеба?

По берегам речек, заросших тальником, на лесных полянах-некосях, около полей обитают зайцы-беляки. Пожируют на озимях, отведают зеленого сенца, оброненного с саней на лесной дороге, погрызут горькую кору осины, и прыжками на лежку. А рыжая лиса-огневка тут как тут. Надоели куме мыши, и она никогда не прочь отведать зайчатинки, если, конечно, удастся ей сцапать длинноухого.

В глухолесье, печатая по пороше круглые, как блюдце, следы, неторопко шагает рысь. Красива северная «пантера» — с белесым, с темными накрапинами мехом, бакенбардами, с куцым черным хвостом и кисточками на концах ушей. Но в ночных потемках хвойного леса опасливо светятся зеленые глаза лесной кошки. Она ищет, чем бы поживиться. Впрочем, зимой основная забота всех четвероногих обитателей и птиц — о пропитании. Как говорят, голод — не тетка.

Отрадно отметить, что в минувшем году намного больше стало боровой дичи. Увидеть на березах стаю тетеревов в несколько десятков птиц—не редкость. Были хорошие выводки и других «куриных» — рябчика и глухаря.

А ведь совсем недавно боровой дичи почти не было. Многие охотники во всем винили «химию». Но дело не только в ней. Несколько лет подряд были неблагоприятные с возвратом холодов, снегопадами, весны. Порой снег выпадал даже в начале июня, круша своей тяжестью покрывшиеся листвой ветви деревьев. Вот и гибли выводки лесных кур.

Глухари, рябчики и тетерева приспособлены и зимой добывать себе корм. И если надо помочь им, то разве что устройством галечников.

А вот о других наших пернатых домоседах следует позаботиться. Птицам не так страшен холод, как голод. Помните у Яшина:

Приучите птиц в мороз
К своему окну,
Чтоб без песен не пришлось
Нам встречать весну.

Да, долго ее нам ждать. Стужа, злые метели и обильные снегопады еще не миновали. Впереди февраль-вьюговей.

В. КАПЛИН.

ЗАМЕТКИ ФЕНОЛОГА

СРЕДНЕЗИМЬЕ

Из четырех естественных сезонов года для нашего края зима является самым длительным и докучливым. В Вологде она продолжается 126 суток. Третью часть года земля и лед внутренних водоемов закрыты сплошным пуховым покровом снега. Сезон низких температур, глубоко промерзшей почвы, короткого светового дня, накопления влаги, весьма слабого ее испарения и стока.

Народ издавна подметил разный характер зимних процессов. Позже фенологи стали делить зиму на фенологические периоды (подсезоны) начальную: мягкую, или первозимье, затем глубокую, холодную, или среднезимье, и наконец, — предвесенье, перелом зимы.

Декабрьским солнцеворотом (астрономическое начало зимы) фенологи отмечают завершение первозимья и начало отсчета студеной коренной зимы — среднезимья. В эту пору частенько добреет погода, словно приберегает стужу на январь. Снега наметает на четверть метра. Сугробы растут с каждой неделей, а иной раз за одну метельную ночь вырастают до крыш.

Каждый день снежинки имеют свое отличное строение: пластинки, столбики, призмы, иглы, разные многолучевые звездочки и даже ежи. Изменчивая температура и влажность различных слоев воздуха творят эту красоту. Чем быстрее рождаются снежинки, тем они лохматее, и выпадают крупными хлопьями. При взгляде издали сучья и ветви сосны и, особенно, ели кажутся обложенными толстыми подушками. Фенологи эти подушки называют кухтой. За счет влажного снега и изморози кухта нарастает и все сильнее нагибает ветви.

С каждой декадой морозы января крепчают. Кратковременные трескучие морозы свыше 35 градусов случаются каждый третий год. Многим вологжанам памятны самые продолжительные и на редкость жестокие морозы 1940 и новогодние морозы 1978 годов, перешагнувшие отметку 40 градусов. Эти морозы нанесли ущерб садам Вологды, многим парковым растениям.

В древостое городов и поселков издалека заметны бурые кроны ясеней. Такой цвет придают созревшие плоды, которые в виде крохотных лопаточек длиною в 4—5 сантиметров собраны в густые темно-бурые кисти. В морозной тишине с ясеня падают лопаточки на снег. Под деревом разбросана изрядная их осыпь. Оказывается, на дереве уютно устроились и замаскировались одна-две семейки снегирей. Здесь родители дают жизненный урок молодым пичугам-сеголеткам, чем питаться в зимнюю стужу.

В истекшем году у ясеня обильный урожай.

А. АВДОШЕНКО.

ПОГОДА МЕСЯЦА

В январе циклоническая деятельность охватывает почти всю Европейскую часть СССР, вследствие чего на большей ее части около 20 дней стоит пасмурная погода. Ветры в январе в основном преобладают юго-западного направления со скоростью 4—5 метров в секунду.

Средняя месячная температура воздуха в январе колеблется от 11 до 14 градусов мороза, по сравнению с декабрем понижается примерно на 3 градуса.

Месячная сумма осадков в январе меньше, чем в декабре, и колеблется от 35 до 45 миллиметров. Наибольшее суточное количество осадков в отдельных случаях достигает 10—17 миллиметров.

Какая погода нас ожидает в первом месяце нового, 1982 года? По прогнозу, составленному в Гидрометцентре СССР, январь на территории нашей области ожидается обычным. Средняя месячная температура воздуха предполагается около средних многолетних значений (—11, —14 градусов).

Месячное количество осадков также ожидается близким к норме, только на юге области превысит ее.

ВОЛОГОДСКАЯ ГИДРОМЕТОБСЕРВАТОРИЯ.

Новогодние шутки Деда Мороза

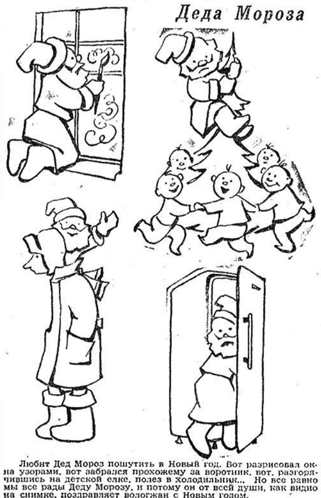

Любит Дед Мороз пошутить в Новый год. Вот разрисовал окна узорами, вот забрался прохожему за воротник, вот, разгорячившись на детской елке, полез в холодильник... Но все равно мы все рады Деду Морозу, и потому он от всей души, как видно на снимке, поздравляет вологжан с Новым годом.

Рисунки художника М. Брагина.
Фотоэтюд Н. Чеснокова и В. Рыбникова.

● КАК ВАС ЗОВУТ

Предлагаем читателям календарной страницы первую заметку известного вологодского исследователя старины Н. И. Федышина. Эта и последующие публикации, которые написаны автором на архивном материале, расскажут о происхождении имен и фамилий вологжан, изменениях, происшедших с ними за последние два-три века.

НЕКАЛЕНДАРНЫЕ ИМЕНА

Какие имена и фамилии носили вологжане в далеком прошлом? Чтобы ответить на этот вопрос, давайте заглянем в документы XVII—XVIII веков.

Так, в писцовой книге Вологды за 1628 год перечисляются владельцы посадских и стрелецких дворов, лавок в торговых рядах и кузниц. Среди их имен, написанных часто в необычной для нас форме, можно встретить множество бытующих и в наше время: Микитка (Никита), Ганька (Гаврил), Якушка (Яков).

Правда, попадаются имена непривычные и даже смешные для нас. Например, в москательном ряду были лавки «архиепископля крестьянина Неустройка Лукьянова сына Скобля», а в стрелецкой слободе жили «Дружинка Заруба», «Тимошка Иванов», «Пронька Онтонов», «Максимко Иванов», «Вторышка Петров» и «Шестунька Васильев».

Имена Максимко (Максим), Тимошка (Тимофей), Пронька (Прокопий) живут и в наши дни, а вот Неустройки, Дружинки, Вторушки и Шестуньки не встретишь уже и в XVIII веке. Эти имена называют некалендарными, в отличие от первых, взятых из церковного календаря, где имена канонизированных святых располагаются по месяцам и дням их празднования.

В книге очень много мужских некалендарных имен: Замятенка, Томилко, Грязька, Молчанко, Рычко, Жданко, Неждапко, Неупокойко, Шумилко, Поздейко, Субботка. Среди них встречаются такие, которые давались сыновьям в порядке их рождения: Первушка, Вторушка, Третьяк, Пятунька, Шестунька (Шестак), Девятко. Из женских некалендарных имен (очень редких) встречается только имя Кунавка.

Имена эти не исчезли бесследно, от каждого из них образовались впоследствии сначала отчества, а затем и фамилии.

Каждый носитель некалендарного (мирского) имени имел, как правило, и календарное имя, которое получал при крещении. Узнать крестное имя человека семнадцатого века, не всегда имевшего к тому же и фамилию, очень трудно. Даже в официальных документах оно не всегда называлось. Чаще всего его можно обнаружить в таких юридических документах, как купчая или завещание. Так, вологодский серебряник середины XVII века Воропин, чеканные изделия которого хранятся в фондах областного краеведческого музея, во всех документах упоминался мирским именем Третьяк и только в одном документе, находящемся ныне в Москве, в Центральном Государственном архиве древних актов, удалось обнаружить его настоящее имя — Иасон (по народному Ассон или Насон).

Н. ФЕДЫШИН.

ЗАРЯД ЗДОРОВЬЯ

Увлекательно проводят зимние каникулы учащиеся Слободской средней школы Грязовецкого района. Идут занятия в кружках и клубах по интересам, тренировки и соревнования в спортивных секциях. Юные книголюбы в сельской библиотеке знакомятся с новинками литературы, обсуждают новые произведения советских писателей. Члены киноклуба, созданного при Доме культуры колхоза «Заря», просмотрели кинофильмы «Котовский», «Бей, барабан», «Рыцарь из Княж-городка» и другие.

Юные краеведы совершают походы по родному краю, собирают материалы об участниках Великой Отечественной войны, ветеранах труда колхоза «Заря».

Любимое занятие слободских школьников — спорт. Проходят соревнования по лыжам, волейболу, баскетболу и другим видам спорта.

В. ВАНИН.

● ВАШ ПРИУСАДЕБНЫЙ УЧАСТОК

ПЕРСПЕКТИВНЫЕ СОРТА

Работа по сортоизучению плодово-ягодных культур в нашей области проводится на Вологодском опорном пункте института садоводства уже без малого десять лет. За этот период здесь прошли испытания сотни сортообразцов различных культур; лучшие из них исследуются детальнее и размножаются.

Предварительно в перспективные для наших климатических условий можно пока выделить три сорта яблони.

«Балтика» — сеянец «боровинки» — и по размеру, вкусу и окраске сильно напоминает своего родителя, имеет крупные плоды хорошего вкуса. Как и «боровинка», сорт урожайный и скороплодный — на четвертый-пятый год плодоносит, но в отличие от нее — является довольно устойчивым к парше. Зимостойкость дерева в общем хорошая, но после высокого урожая в 1978 году подмерзание было выше, чем у сортов «юный натуралист», «осенняя радость», «ладога», которые практически еще не плодоносили.

Сорта «юный натуралист» и «осенняя радость» — выведены С. И. Исаевым в Москве и по последним данным имеют высокую зимостойкость, примерно равную антоновке. Оба сорта умеренной скороплодности и урожайности, оба высокоустойчивы к парше. Плоды у них хорошего вкуса, выше средних размеров, с осенними сроками созревания. Сорт «юный натуралист» несколько более зимостоек, лучше хранится, но уступает по вкусу «осенней радости».

Из сортов черной смородины для садоводов-любителей представляет интерес большая группа сортов.

«Ленинградский великан» — известный уже сорт с крупными, до 1,2 грамма ягодами хорошего вкуса. Куст этого сорта приподнятый, средних размеров. На одном междоузлии у него закладывается сразу три цветковые почки — образуются три кисти, что обеспечивает сорту хорошую урожайность.

У сорта «бурая» куст округлой формы с высокой устойчивостью к сферотеке и очень высокой к почковому клещу, с хорошей урожайностью. Ягоды сорта немного уступают «ленинградскому великану» по размеру и вкусу, но транспортабельны.

Высокой и стабильной урожайностью в наших условиях отличается сорт «приморский чемпион». Положительные его качества — очень раннее одновременное созревание урожая. Ягоды этого сорта мелковаты и кислые, но сухая чашечка на ягодах почти отсутствует — удобно при переработке. Сорт восприимчив к сферотеке и сильно поражается клещом, размножается с трудом — черенки плохо укореняются.

Новый сорт «Вологда» также выведен московскими селекционерами. Он выделяется очень крупными ягодами, достигающими у молодых растений в среднем 1,8—1,9 грамма, а масса отдельных ягод достигает 3 граммов. Можно специальными приемами «выгнать» ягоды в 4—4,5 грамма. По вкусу ягода лучше, чем у большинства сортов, но созревает урожай несколько позднее. Кусты у сорта большие, несколько раскидистые и совсем не поражаются мучнистой росой. Растения легко размножаются черенками. Урожайность сорта в основном высокая, но в засушливом 1981 году она сильно снизилась.

«Неросимый» — сорт сырьевого назначения: имеет некрупные, плотные, поздно созревающие ягоды посредственного вкуса, но высокую урожайность в молодом возрасте. Растения крупные, округлые, с возрастом — раскидистые. Этот сорт не поражается мучнистой росой, но чувствителен к антракнозу, неустойчив к засухе.

Конечно, в настоящее время заполучить эти сорта пока очень трудно, и садоводам надо воспользоваться растениями, приобретенными соседями, знакомыми, взяв от новых сортов по черенку.

При культивировании всех садовых растений садовод должен помнить, что крупные ягоды, плоды бывают только на молодых ветках, поэтому все крупноплодные сорта дадут хорошую ягоду только при интенсивной вырезке всех старых веток.

НАША ПОЧТА

Читатель Н. ПАВЛОВ из Вологды спрашивает, что делать со смородиной, ветви которой сплошь покрыты белым налетом.

Смородина в данном случае поражена ивовой щитовкой — вредителем, высасывающим соки из коры растения и находящимся под защитой слоя щитка. Зимой под щитками находится по 50—80 яиц вредителя.

Борьбу со щитовками лучше проводить путем опрыскивания — промывки ядохимикатами растений в раннее весеннее время, до распускания почек. Используйте ДНОК в концентрации 0,5—1 процента (50—100 г на 10 литров воды) или 2,5 процентовый нитрафен, тщательно смачивая ветви.

Желательно рано весной до промывки или осенью очищать ветви плотными щетками от слоя щитков. Сильно пораженные ветки обычно вырезают и сжигают.

Распространяется вредитель чаще всего с посадочным материалом, поэтому будьте особенно внимательны при высаживании на участке смородины.

Выпуск раздела «Ваш приусадебный участок» подготовил кандидат сельскохозяйственных наук А. А. ОСЛОПОВ.

Следующий номер «Красного Севера» выйдет 3 января 1982 года.

Редактор
Н. М. ЦВЕТКОВ.

ТЕАТР

ОБЛДРАМТЕАТР

1 января
«ХОЗЯЙКА ГОСТИНИЦЫ».
Начало в 19.30.
2 января
«ДВА КЛЕНА».
Начало в 10.30 и 13 часов.
«РАСПЛАТА».
Начало в 19.30.

ТЕАТР ЮНОГО ЗРИТЕЛЯ

1 января
«БРЕМЕНСКИЕ МУЗЫКАНТЫ».
Начало в 12.30 и 15 часов.

КИНО

1, 2 января

ИМЕНИ ЛЕНИНСКОГО КОМСОМОЛА — цветной широкоформатный художественный фильм **«Виннету — сын Инчу-Чуна»** (две серии). Сеансы: 16.50, 20 часов. Для детей на сеансах в 9.30, 11.20, 13.10, 15 часов — **программа фильмов по абонементам.**

«САЛЮТ» — программа фильмов для детей по абонементам — новый цветной художественный фильм **«Рожденные бурей».** Сеансы: 9, 10.40, 12.20, 14, 15.40, 17.20. На сеансах в 19 (удл.), 21.20 — **новый цветной художественный фильм «Против течения».**

ЗАЛ КИНОХРОНИКИ — программа фильмов для детей по абонементам — мультипликационный фильм **«Таро — сын Дракона».** Сеансы: 9.10, 10.50, 12.30, 14.10, 15.50, 17.30. На сеансах в 19.10, 21 час — американский художественный фильм **«Забавные приключения Дика и Джейн».**

«РОДИНА» — **новый цветной художественный фильм «Две строчки мелким шрифтом».** Сеансы: 16.30, 18.30 (удл.), 21 час. Для детей на сеансах в 9, 10.30, 12, 13.30, 15 часов—программа фильмов по абонементам—**художественный фильм «Дочь командира».**

«ОКТЯБРЬ» — **новый цветной** широкоэкранный художественный фильм **«Какие наши годы!».** Сеансы: 13, 15, 17, 19 (удл.), 21 час. **Для детей:** 1 января на сеансе в 11.30 — сборная программа мультфильмов **«Самоделкин под водой»;** 2 января на сеансах в 9, 10.30, 12, 13.30 — программа фильмов по абонементам. **Сборная программа мультфильмов «Куда идет слоненок?».**

«СПУТНИК». 1 января — цветная кинокомедия **«Ты — мне, я — тебе».** Сеансы: 15, 17, 19 (удл.), 21.10. Для детей на сеансах в 9.40, 11, 13 часов — мультипликационный фильм **«Музыкальные картинки».** 2 января — английский цветной художественный фильм **«Переход».** Сеансы: 15, 17, 19, 21 (удл.). Для детей на сеансах в 9.40, 11, 13 часов — фильм-сказка **«Заколдованный замок».**

МУЗЫКАЛЬНОЕ УЧИЛИЩЕ — новый индийский цветной художественный фильм **«Вечная сказка любви»** (две серии). Сеансы: 17, 19.30.

Смотрите, слушайте

ТЕЛЕВИДЕНИЕ

СУББОТА, 2 ЯНВАРЯ
1 ОБЩЕСОЮЗНАЯ ПРОГРАММА

9.00 — «Время». 9.40 — Концерт детского хореографического коллектива «Юный москвич». 10.10 — «Больше хороших товаров». 10.40 — «Когда поет душа». Музыкальная программа. 11.25 — «Спортлото». 1-й тираж года. 11.30 — «Рассказы о художниках». «Ренато Гуттузо». 12.15 — Премьера документального фильма «Скорость, надежность, комфорт». 12.25 — «Веселые нотки». Конкурс юных вокалистов. 13.30 — К 60-летию основания Компартии Чили. «Сердце Корвалана». Документальный фильм. 14.25— Ф. Лист. Концертный этюд. 14.30 — «Очевидное—невероятное». 15.30 — Новости. 15.45— Программа мультипликационных фильмов. 16.05 — «А ну-ка, девушки!». 18.05 — По страницам детского юмористического киножурнала «Ералаш». 18.45— Концерт фестиваля искусств «Русская зима». 19.30 — Премьера художественного фильма «Бедная Маша». 1-я и 2-я серии. 22.00 — «Время». 22.35 — Новогодний аттракцион в Московском цирке.

2 ОБЩЕСОЮЗНАЯ ПРОГРАММА

9.15 — «Если хочешь быть здоров». 9.25 — «В семье единой». Программа документальных фильмов к 60-летию образования СССР. 10.10 — «Творчество юных». 10.40 — «Ребятам о зверятах». 11.10 — «Север — любовь моя». Документальный фильм. 11.25 — Музыкальная программа «Утренняя почта». 12.05 — Кинопрограмма. 14.00 — Программа мультипликационных фильмов. 14.35 — «Емелино счастье». Спектакль. 16.05 — «Спутник кинозрителя». 16.50 — Х. Бланко. Концерт для арфы и клавесина. 17.05 — «Взгляд в будущее». 18.15 — Премьера телевизионного спектакля «Остров поющих песков». Автор — Ю. Щербак. 19.45 — «Музыкальный киоск». 20.15 — «Эрмитаж. Зимний дворец». Передача 1-я. 20.45 — «Спокойной ночи, малыши!». 21.00 — Концерт кубинских артистов. 21.30 — Кубок мира по горнолыжному спорту. 22.00—«Время». 22.35 — «Впервые на экране ЦТ». Художественный фильм «Мелья»: хроника борьбы». (Куба).

ВОСКРЕСЕНЬЕ, 3 ЯНВАРЯ
1 ОБЩЕСОЮЗНАЯ ПРОГРАММА

9.00 — «Время». 9.40 — Премьера документального фильма «Понимать друг друга». 10.00— Концерт заслуженного ансамбля народного танца УССР «Ятрань». 10.30 — «Будильник». 11.00 — «Служу Советскому Союзу!». 12.00 — Программа документальных фильмов о спорте. 12.45 — Музыкальная программа «Утренняя почта». 13.15 — «Хочу все знать». Киножурнал. 13.30 — «Сельский час». 14.30 — «Музыкальный киоск». 15.00 — Премьера телевизионного художественного фильма для детей «Тайна, известная всем». 1-я и 2-я серии. 17.30 — «Клуб кинопутешествий». 18.30 — Премьера мультипликационного фильма «Алиса в Стране чудес». 19.00 — «Международная панорама». 19.45 — «Вместе — дружная семья». 20.25 — «Вокруг смеха». Вечер юмора в Концертной студии Останкино. 22.00 — «Время». 22.35—«Впервые на экране ЦТ». Спектакль Венского оперного театра «Летучая мышь».

2 ОБЩЕСОЮЗНАЯ ПРОГРАММА

9.20 — «Объектив». 10.00 — «Комсомол — моя судьба». 10.35 — Песни русского Севера. 11.05 — «В мире животных». 12.05 — «В гостях у сказки». «Немухинские музыканты». 13.40 — «Радуга». IV Международный фестиваль телевизионных программ народного творчества. «Весна в области Мехединци». (Социалистическая Республика Румыния). 14.00 — «9-я студия». 15.00 — Чемпионат СССР по хоккею с мячом. «Зоркий» — «Старт». 2-й тайм. 15.45 — М. Анчаров. «День за днем». Телевизионный многосерийный спектакль. Глава 5-я. «Май, 9-е, воскресенье». 16.45 — «Неоконченный репортаж». Документальный фильм. 17.55 — Играет лауреат II Всероссийского конкурса исполнителей на народных инструментах И. Ерохина (домра). 18.10 — «У театральной афиши». 19.10 — «Дж. Россини. Романсы из вокального цикла «Музыкальные вечера». 19.30 — «Человек. Земля. Вселенная». 20.15 — «Эрмитаж. Здания Эрмитажа». Передача 2-я. 20.45 — «Спокойной ночи, малыши!». 21.00 — «Январь». Кинозарисовка. 21.10 — Концерт фестиваля искусств «Русская зима». 22.00 — «Время». 22.35 — Короткометражные художественные фильмы.

РАДИО

ПЕРЕДАЧИ ИЗ ВОЛОГДЫ

7.00—7.04 — Обзор газеты «Красный Север». 7.40—8.00 — Передача «Итоги и перспективы».

ТОВАРЫ—ПОЧТОЙ!

ВНИМАНИЮ РОДИТЕЛЕЙ!

ИГРА НА МУЗЫКАЛЬНОМ ИНСТРУМЕНТЕ ОТКРОЕТ ВАШИМ ДЕТЯМ ЗАМЕЧАТЕЛЬНЫЙ МИР МУЗЫКИ, СДЕЛАЕТ ИХ ЖИЗНЬ ДУХОВНО БОГАЧЕ И ИНТЕРЕСНЕЕ.

Московская Центральная торговая база Посылторга

ПОМОЖЕТ ВАМ ПРИОБРЕСТИ:

	Цена
ГАРМОНИ:	
«НАЦИОНАЛЬНУЮ» («ТАТАРСКУЮ») Казанской фабрики, 18 × 12, пятиголосную	50-00
«ЧАЙКУ-2» («Хромку») Шуйской фабрики, 25 × 25, трехголосную, шестипланочную, с регистром	50-00
БАЯН	
«ОГОНЕК-2», 48 × 80-II, Кировского производственного объединения	91-00
АККОРДЕОН	
«ВОСХОД-Н40», 41 × 120, Ленинградской фабрики, семирегистровый	252-00
ПРОЧИЕ МУЗЫКАЛЬНЫЕ ТОВАРЫ:	
АККОРД СТРУН для балалайки	0-06
АККОРД СТРУН для мандолины	0-19
СТРУНУ скрипичную «СОЛЬ»	0-50
САМОУЧИТЕЛЬ игры на баяне	1-40
САМОУЧИТЕЛЬ игры на гармонике «Хромка»	1-20

По заказам населения база высылает товары наложенным платежом (оплата производится на почте при получении посылки).

ПРАВИЛЬНО И РАЗБОРЧИВО ОФОРМЛЕННЫЕ ЗАКАЗЫ НАПРАВЛЯЙТЕ ПО АДРЕСУ: 111126, г. Москва, Е-126, ул. Авиамоторная, 50, Центральная торговая база Посылторга.

ВОЛОГОДСКОЕ ПЕДАГОГИЧЕСКОЕ УЧИЛИЩЕ № 1

5, 6 ЯНВАРЯ ПРОВОДИТ

ДНИ ОТКРЫТЫХ ДВЕРЕЙ.

Начало в 10 часов.

Адрес училища: г. Вологда, ул. Батюшкова, 2.
Справки по телефонам: 2-02-63, 2-03-83.

НАШ АДРЕС: **Вологда-1, ул. Челюскинцев, 3**

Вход с улицы Октябрьской.
ПОЧТОВЫЙ ИНДЕКС 160001

ТЕЛЕФОНЫ: зам. редактора — 2-31-41, зам. редактора — 2-31-35, ответственный секретарь — 2-32-51, секретариат — 2-53-31, отделы партийной жизни — 2-55-70, пропаганды марксизма-ленинизма — 2-01-72, промышленности и транспорта — 2-05-13, 2-10-62, строительства — 2-55-30, сельскохозяйственный — 2-04-85, советского строительства и быта — 2-03-37, культуры — 2-31-40, информации — 2-55-23, 2-31-42, писем трудящихся и работы с рабселькорами — 3-42-44, 2-00-32, приемная писем — 2-00-33, бухгалтерия — 2-55-40, прием объявлений — 2-04-61.

...08759 Индекс 51080. Печать высокая. Объем 2 п. л. Тир. 110000. Зак. 8799

Вологодская областная типография: 160001, г. Вологда, ул. Челюскинцев, 3.