ПРОЛЕТАРИИ ВСЕХ СТРАН, СОЕДИНЯЙТЕСЬ!

КРАСНЫЙ СЕВЕР

ГАЗЕТА ОСНОВАНА В МАЕ 1917 ГОДА
Выходит шесть раз в неделю

ОРГАН ВОЛОГОДСКОГО ОБЛАСТНОГО КОМИТЕТА КПСС И ОБЛАСТНОГО СОВЕТА НАРОДНЫХ ДЕПУТАТОВ

ЧЕТВЕРГ, 16 АПРЕЛЯ 1981 года
№ 89 (19153)

Цена 2 коп.

Трудящиеся Советского Союза! Выше знамя социалистического соревнования за успешное выполнение и перевыполнение заданий пятилетки!

Работать эффективно и качественно!

(Из Призывов ЦК КПСС)

ПОЧЕТНЫЙ ДОЛГ МЕЛИОРАТОРОВ

В комплексной программе преобразования Нечерноземья важное место отводится мелиорации земель. Возродить плодородие, лучше использовать землю — главное богатство народа — такую задачу большого экономического и социального значения решают мелиораторы. В нашей области коллектив объединения «Вологдамелиорация» за минувшую пятилетку сдал колхозам и совхозам 60 тысяч гектаров осушенных земель, на 105 тысячах гектаров проведены культуртехнические работы. Всего за годы пятилетки в мелиоративное строительство вложено двести миллионов рублей.

В объединении немало сделано для наращивания мощностей производственных баз, создания хороших условий труда и быта. Мелиораторы за пятилетку получили 110 тысяч квадратных метров жилья, немало объектов культурно-бытового назначения.

С каждым годом в объединении растет число передовиков социалистического соревнования. Более ста механизаторов и тридцать девять экипажей досрочно завершили обязательства минувшей пятилетки, а многие выполнили по семь-восемь годовых норм. Среди них машинисты экскаваторов В. Н. Кораблев, А. В. Лопатин, В. А. Перовский, Н. В. Кузнецов, трактористы В. А. Тошин, А. С. Губин и многие другие.

Наивысшей производительности труда достигли машинисты В. Ф. Иваницкий и Е. Н. Захаров, выполнившие за пятилетку по десять годовых норм.

Однако условия для такого высокопроизводительного труда созданы не во всех мехколоннах. В целом по объединению задания прошедшей пятилетки по мелиорации земель не выполнены, качество работ в ряде ПМК остается низким.

Среди главных причин отставания — недостатки в работе с кадрами. За пятилетку отряд механизаторов вырос меньше чем на триста человек, хотя столько же рабочих ежегодно направляется на учебу для получения специальности тракториста-машиниста. После учебы во многих мехколоннах молодые механизаторы остаются без наставников, есть еще случаи, когда им выделяют старую технику. К тому же темпы строительства жилья, детсадов в ряде мехколонн остаются низкими. Все это приводит к большой текучести кадров. В результате — нехватка механизаторов.

Возрастающие объемы мелиоративных работ предстоит выполнять в основном за счет роста производительности труда. Значит, особую важность приобретает комплексная механизация труда, повышение квалификации специалистов и рабочих, совершенствование организации мелиоративного строительства, повсеместное распространение передового опыта. В тех передвижных мехколоннах, где в комплексе решают эти узловые вопросы, успешно выполняются задания и социалистические обязательства. В Вологодской ПМК внедряется комплексная система организации работ, что позволило труд коллективов каждого мастерского или прорабского участка оценивать по конечному результату — сданным в срок обновленным участкам земель. Мехколонны пошли по пути специализации строительства. Опыт работы специализированных участков доказал, что такая форма организации труда является весьма эффективной, позволяет сконцентрировать силы, технику на пусковых объектах.

Поучительный опыт по совершенствованию организации труда, в частности бригадного подряда, накоплен в Шекснинской передвижной мехколонне. Перевод на подряд мастерских участков позволил все работы вести в комплексе и досрочно сдавать земледельцам обновленные земли.

Бригадная форма организации труда нашла прописку во многих подразделениях объединения, но анализ показывает, что зачастую экипажи, бригады берут подряд на тот или иной вид работ, досрочно его выполняют, но при этом не достигают самого главного — сдачи осушенных земель в установленный срок.

Партийным и профсоюзным организациям надо взять под особый контроль создание на всех пусковых объектах комплексных бригад и участков, работающих по методу сквозного подряда. К концу пятилетки намечается до 60 процентов работ выполнять по этому методу.

Всемерную поддержку во всех мехколоннах должна найти инициатива передовых мелиораторов, которые с целью наилучшего использования техники перешли на четырехсменную работу. Одним из первых в объединении это сделал экипаж машиниста А. Берсенева из Вологодской мехколонны. С первых дней работы по-новому этот коллектив добивается высокой выработки. Так, менее чем за два месяца производительность труда доведена до 85 тысяч кубометров грунта в пересчете на кубометр емкости ковша при средней по мехколонне 22 тысячи кубометров. Поэтому с начала летнего сезона в этой мехколонне на многосменную работу перейдут экипажи шести экскаваторов и двадцать пять трактористов.

На многосменную работу перешла часть экипажей в Шекснинской, Сокольской, Грязовецкой и других мехколоннах. Надо сделать так, чтобы во всех ПМК техника в летний период использовалась как минимум в две-три смены.

С каждым годом в подразделения объединения поступает все больше разнообразной современной техники, умелое использование которой позволит меньшим числом работающих справляться с растущими объемами мелиоративного строительства. Подтверждением тому—внедрение бестраншейного дреноукладчика. Машинист Н. В. Кузнецов, хорошо изучив новую технику, довел в прошлом году выработку до 160 километров закрытого дренажа. На текущий год экипаж взял обязательство уложить 200 километров дренажа. Такой же рубеж наметили взять машинисты Шекснинской, Вологодской, Череповецкой мехколонн.

Совершенствование организации труда, повышение его качества находится в прямой зависимости от уровня знаний и практического опыта кадров. Поэтому забота о подборе, расстановке и воспитании мелиораторов — важнейшая обязанность партийных организаций, администрации.

В 1981 году, согласно обязательствам, предстоит осушить 19,5 тысячи гектаров земель, провести культуртехнические работы на 27 тысячах гектаров, передать колхозам и совхозам под весенний сев 5,5 тысячи гектаров улучшенных земель. Не менее 85 процентов объектов осушения и орошения должно быть сдано с оценками «хорошо» и «отлично».

Первый шаг на пути реализации намеченного сделан: объединение справилось с заданиями первого квартала. Одновременно велась подготовка к высокопроизводительной работе в летний период.

Мелиораторы области сосредоточили силы, знания и опыт на решении задач, которые поставил перед ними XXVI съезд КПСС.

ПОЗЫВНЫЕ «КРАСНОЙ СУББОТЫ»

ВСЕ КАК ОДИН

Инициатива москвичей о проведении коммунистического субботника, посвященного 111-й годовщине со дня рождения Владимира Ильича Ленина, нашла широкую поддержку в коллективах предприятий и организаций областного центра.

К празднику коммунистического труда вологжане подготовились хорошо. В каждом коллективе рассмотрены вопросы, связанные с его проведением. Каждому труженику определены конкретные задания, приняты меры по максимальной загрузке оборудования.

Стало доброй традицией в день ленинского коммунистического субботника трудиться с наивысшей производительностью и отличным качеством. Радует, что сами коллективы наметили для себя трудные и весомые дела.

По предварительным данным, на субботник выйдет более 130 тысяч человек. Характерной особенностью нынешнего субботника является то, что большая часть участников будет трудиться непосредственно на рабочих местах—там, где создаются материальные ценности, выпускается продукция, где дорога каждая трудовая минута. К станкам и машинам встанут инженерно-технические работники, владеющие рабочими профессиями. Так, на 23 ГПЗ 540 инженерно-технических работников выйдут на рабочие места, на льнокомбинате — 180, вагоноремонтном заводе имени М. И. Калинина — 126 человек.

Примечательно, что на праздник труда придут ветераны, участники первых субботников. Многие коллективы бригад, цехов будут работать на сбереженных электроэнергии, сырье, материалах. Например, весь водительский состав производственного транспортного объединения, 250 водителей автобусов и такси, 20 экипажей авиаотряда будут работать на сэкономленном топливе, коллективы заводов подшипникового, «Мясомолмаш», оптико-механического— на сэкономленной электроэнергии. Работники 23 ГПЗ выпустят 105 тысяч подшипников, из них половину со Знаком качества, текстильщики льнокомбината — 13 тонн пряжи, предприятия объединения «Прогресс» — на 27 тысяч рублей мебели. Коллектив завода «Ремсельмаш» изготовит десять автопоилок, отремонтирует двадцать двигателей, завод «Мясомолмаш» выпустит шесть молокоцистерн. Труженики обойной фабрики выработают 25 тысяч кусков обоев, в том числе пять тысяч с почетным пятиугольником. А всего в день коммунистического субботника будет выпущено товаров народного потребления на 343 тысячи рублей.

Активное участие в коммунистическом субботнике примут медицинские работники. Ими до 18 апреля будет отработано на строительстве новых медицинских учреждений более тысячи человеко-дней.

С первых дней апреля работают в речном порту на разгрузке вагонов и погрузке судов в счет субботника представители коллективов Советского района.

Трудящиеся города принимают активное участие в оказании помощи колхозам и совхозам в подготовке к весенним посевным работам — на переборке картофеля, завозе удобрений, набивке парников. Всего на селе отработает не менее семи тысяч человек.

Строители города сосредоточивают свои усилия на пусковых объектах. Большую помощь окажут работники других предприятий, организаций и учебных заведений города. Они направят на стройки свыше восьми тысяч человек.

Особое внимание будет уделено разгрузке и погрузке вагонов, ремонту подвижного состава, железнодорожных путей. Свой вклад внесут школьники, которые займутся сбором металлолома, макулатуры, приведением в порядок школьных дворов, скверов и бульваров.

Много намечается сделать по благоустройству города: каждый дом, каждый двор, каждая улица станут краше, примут праздничный вид.

По предварительным подсчетам, в фонд пятилетки будет перечислено более 166 тысяч рублей. Субботник даст возможность получить дополнительно промышленной продукции не менее чем на 932 тысячи рублей, выполнить строительно-монтажных работ на 287 тысяч рублей.

Н. КОЛТАШЕВ,
второй секретарь Вологодского горкома КПСС.

На Великоустюгском фанерном комбинате «Новатор» немало добрых слов можно услышать о коллективе клеильно-обрезного цеха, производственные участки которого не раз входили в число победителей соревнования. Бригады наборки пакетов, коллективы клеевых прессов, сортировщицы готовой продукции решили отметить день коммунистического субботника ударным трудом. Но и в будни здесь стремятся повышать производительность труда, снижать процент фанеры низких сортов.

В основных цехах комбината (лущильно-сушильном и клеильно-обрезном) ведется весь цикл получения фанеры. От того, как сработает коллектив первого цеха, зависит ритмичность производства во втором, где из шпона, набранного в пакеты, получают путем обработки готовую продукцию. И в том и в другом цехе делается немало по совершенствованию технологического процесса, механизации труда.

Скажем, коллектив клеильно-обрезного цеха успешно освоил новую технологию. Если прежде для соединения листов фанеры использовались белковые клеи, то теперь применяют синтетическую смолу. Произошла не просто замена одного клея другим. Потребовалось провести в цехе немалую реконструкцию, была освоена новая технологическая операция — холодная подпрессовка набранных пакетов. В результате значительно вырос уровень механизации трудоемких процессов, улучшилось качество выпускаемой продукции, увеличилась производительность труда.

Тамаре Михайловне Щукиной, бригадиру клеевого пресса, пришлось вместе со всеми немало потрудиться, когда осваивали новую технологию. Чем определяется качество фанеры, выходящей из-под пресса? Сноровкой тех, кто трудится здесь. Подручные бригадира — М. В. Малевинский, Н. Н. Минюхин — старательные, исполнительные рабочие, хорошо знающие свое дело. Важно и мастерство бригадира, основная обязанность которого — внимательно следить за технологией получения фанеры, выдерживать температуру, давление, при котором происходит склеивание листов. При этом надо учитывать породу древесины, толщину будущей фанеры и еще много других факторов. Мастерства Т. М. Щукиной, ветерану производства, как говорится, не занимать. В этом небольшом коллективе привыкли дорожить каждой рабочей минутой. Бригадир и подручные целиком отдают себя делу, производству. Из всего этого и складываются успехи коллектива, неоднократно выходившего в число лучших на комбинате.

На горячее прессование пакеты поступают от наборщиков. Слаженнее других работает коллектив наборного модуля, где бригадиром Александра Арсентьевна Старковская, опытный производственник. На рабочем месте, где трудятся вместе со своим бригадиром З. С. Голованова, З. А. Наумова, всегда порядок. Здесь попусту не тратят рабочее время, всегда обеспечивают высокое качество набранных из шпона пакетов. Таков рабочий почерк бригады.

Памятным событием предсъездовской ударной вахты стал в цехе конкурс профессионального мастерства сортировщиц фанеры — работниц одной из основных профессий. Он позволил выявить немало резервов производства, роста производительности труда. Многие тогда потрудились с подъемом. А перед специалистами, мастерами встала задача сделать так, чтобы каждый день всем коллективом работать с огоньком.

— Задание первого квартала мы выполнили, — рассказывает начальник клеильно-обрезного цеха А. Г. Ципилева. — Сверх плана произвели 88 кубометров фанеры, из них 17 кубометров экспортной продукции. Первыми в нашем цехе на коммунистический субботник вышла смена мастера К. А. Хромцовой. Наборщицы, бригады клеевых прессов, сортировщицы — все потрудились хорошо, в счет «красной субботы» они выдали 22 кубометра фанеры. А теперь к празднику труда готовятся другие смены. Они проведут его на своих рабочих местах.

А. ЧЕЧКИН,
наш корр.

ВЫСОКИЕ ОБЯЗАТЕЛЬСТВА

Камчугский лесопункт среди производственных подразделений Тотемского леспромхоза — самый крупный. Только в первом квартале ему предстояло вывезти 62 тысячи кубометров древесины. Ритмичная работа лесосечных бригад и водителей лесовозных машин, умелое использование техники, высокая трудовая дисциплина, широко развернувшееся соревнование позволяют коллективу постоянно перевыполнять производственные планы. За три месяца текущего года вывезено 1700 кубометров сверхплановой древесины.

В дни предсъездовской вахты и ударного двухмесячника многие рабочие показали рекордную выработку. Так, оператор челюстного погрузчика коммунист П. В. Рязанов при задании в объеме 12 тысяч кубометров погрузил за три месяца 15100 кубометров древесины.

В эти дни в лесопункте с новой силой развернулось соревнование за досрочное выполнение и перевыполнение заданий текущего года и одиннадцатой пятилетки. В него включились все механизаторы, водители лесовозных машин, бригады верхнего и нижнего склада. Многие из них решили личные пятилетние задания выполнить досрочно, к 115-й годовщине со дня рождения В. И. Ленина.

А. ТРЕТЬЯКОВ,
наш соб. корр.

ЖИВОТНОВОДСТВО — УДАРНЫЙ ФРОНТ

ЛИЧНЫМ ПРИМЕРОМ

Коллектив у нас дружный, сплоченный. Всех объединяет чувство высокой сознательности. Добиваемся, чтобы в любом деле был порядок. Особая забота о воспроизводстве стада. Разумеется, нам помогает опыт. Но ведь для того, чтобы его иметь, надо учиться на примере других. В частности, нам многое дает соревнование с коллективом фермы Остюнино: там умение доярок сочетается с большим старанием. Вот и на сегодняшний день соседи малость опередили нас, стали первыми по колхозу. Но и наш коллектив еще последнего слова не сказал.

Конечно, работать нашим животноводам сегодня не просто: мал запас фуража и комбикормов. В этих условиях правление колхоза решило увеличить в рационе долю грубых кормов. Даем их коровам только в приготовленном виде. Стараемся бережно расходовать каждый килограмм. Травяную муку, минеральные добавки и микроэлементы используем по совету специалистов.

Поддерживаем на ферме чистоту. Следим за чистотой посуды и доильных аппаратов, добиваемся, чтобы имелся запас различных моющих средств. Эти меры обеспечивают высокое качество продукции. Все молоко поставляем на приемный пункт первым сортом.

Х. ПЕЛЛЕ,
член КПСС, доярка колхоза «Авангард» Белозерского района.

КРЕПОК ДРУЖБОЙ

Труженики совхоза «Новленский» Вологодского района последний год десятой пятилетки ознаменовали дальнейшим ростом продуктивности скота. Это дало возможность успешно выполнить план реализации продукции ферм. Совхоз досрочно справился и с заданием первого квартала 1981 года по продаже молока и мяса государству.

В авангарде трудового соперничества идет коллектив животноводов Павловской фермы. С начала года здесь получено по 1116 килограммов молока от каждой коровы, что на 78 килограммов больше этого же периода прошлого года.

Пример добросовестного, высокопроизводительного труда показывает ветеран производства мастер машинного доения А. Н. Валова. За успехи, достигнутые в выполнении заданий десятой пятилетки, она награждена орденом «Знак Почета».

Под стать Валовой трудится ее подруга З. В. Сергиенкова. Например, в марте она получила по 464 килограмма молока от коровы. Высокие надои на ферме Павлово не случайны. Здесь работает дружный, отличающийся крепкой дисциплиной и высоким профессиональным мастерством коллектив. Доярки умело ухаживают за скотом. Корма дают только в приготовленном виде. Рацион постоянно обогащается хвойными хлопьями и минеральными добавками.

В хозяйстве много внимания уделено организации действенного социалистического соревнования среди животноводов. В красных уголках регулярно обновляется наглядная агитация, систематически подводятся итоги работы. Передовикам вручаются переходящие вымпелы и премии.

Трудовое соперничество помогает получать высокие надои также коллективам ферм Шолохово, Поповка, Нестеровская и Овсяниково. Ферма Филютино длительное время была отстающей. Нынче здесь дела идут значительно лучше. В целом по хозяйству ежедневно получают около десяти килограммов молока от коровы.

А. БЕЛОВ,
наш внешт. корр.

Швею-мотористку Вологодской швейной фабрики Галину Москвину четвертый год подряд избрали комсомольским вожаком бригады. Она подает хороший пример молодежи, выполняя производственное задание на 130—150 процентов.

На снимке: Г. Москвина.

Фото Д. Чеснокова.

ПРЕДСТАВЛЕНА НА ВДНХ

Новинки техники для легкой и пищевой промышленности представлены на выставке «Легпищемаш-81», развернутой в одном из павильонов на ВДНХ СССР. Здесь представлено около четырехсот образцов нового технологического оборудования, выпускаемого заводами отрасли во многих городах страны.

Внимание посетителей и специалистов неизменно привлекает автопоезд-цистерна для перевозки молока, разработанная и изготовленная на вологодском заводе «Мясомолмаш». Большая вместимость автопоезда, конструктивные особенности, позволяющие снизить потери молока при транспортировке, — вот преимущества данной разработки. И еще одно достоинство автопоезда: обслуживает его всего один человек — водитель.

Т. РАХИМКУЛОВА.

КОМПЛЕКС—НА ВЕСЕННЕЕ ПОЛЕ

РАБОЧИМ ПЛАНОМ СОВХОЗА «ИСКРА» ВОЛОГОДСКОГО РАЙОНА СЕВ ЗЕРНОВЫХ КУЛЬТУР НАМЕЧЕНО ПРОВЕСТИ ЗА СЕМЬ ДНЕЙ, ПОСАДКУ КАРТОФЕЛЯ НА ПЛОЩАДИ ЧЕТЫРЕСТА ГЕКТАРОВ — ЗА ДВЕНАДЦАТЬ ДНЕЙ.

Общая земельная площадь совхоза составляет 7,1 тысячи гектаров, в том числе сельхозугодий — 3261 гектар, из них пашни — 2845 гектаров, естественных сенокосов — 891 гектар, пастбищ — 525 гектаров. Почвы дерново - сильноподзолистые, суглинистые.

В структуре пашни зерновые занимают 33 процента, картофель—14,4, овощи — 4,2, кормовые культуры — 44 процента, из них многолетними травами занято 27 процентов.

Коллективом совхоза приняты высокие социалистические обязательства на 1981 год, в которых предусмотрено получить с гектара по 25 центнеров зерна, 160 — картофеля, 220 центнеров овощей, заготовить для общественного скота 6000 тонн сенажа и силоса, или по 5,4 тонны на корову, 500 тонн травяной муки, 1400 тонн сена.

Совхоз имеет 62 трактора, 11 зерновых комбайнов. В зимний период вывезена на поля 51 тысяча тонн органических удобрений, в том числе своими силами — 32 тысячи тонн. Под яровой сев вспахано 700 гектаров зяби. Всего совхозу предстоит посеять 1530 гектаров.

В целях максимального сокращения объемов работ в весенний период рабочим планом предусмотрено выполнить следующие мероприятия:

— завершить вывозку на поля органических удобрений, предусмотренных планом;

— внести полностью калийные и пылевидные фосфорные удобрения, запланированные под яровые культуры, что составит свыше 40 процентов от общего количества удобрений, используемых в период весеннего сева;

— завезти в полной потребности горюче-смазочные материалы;

— отрегулировать и обкатать в полевых условиях все почвообрабатывающие, посевные и посадочные машины, а также машины по внесению органических и минеральных удобрений;

— провести взаимопроверку с соревнующимся совхозом «Прожектор» Вологодского района и совхозом «Политотделец» Череповецкого района по готовности хозяйств к весеннему севу;

— полностью завезти к фермам грубые корма и строительные материалы к объектам строительства;

— закончить работы по подкормке многолетних трав, естественных кормовых угодий, озимой ржи.

Довести конкретное задание до каждого механизатора по объемам и видам работ, оплату труда и меры материальной заинтересованности, принять экзамен на право проведения весенних полевых работ, провести инструктаж по технике безопасности при выполнении механизированных работ и работ, связанных с использованием химических средств в сельском хозяйстве. Вручить талоны качества.

Указанные мероприятия позволят совхозу значительно уменьшить объемы работ и сократить срок проведения весеннего сева на четыре-пять дней.

Размещение сельскохозяйственных культур по полям вновь введенных укрупненных севооборотов проведено в соответствии с ротационными таблицами. Особое внимание обращено на недопустимость посевов монокультуры и сорта.

Задания по производству сельскохозяйственной продукции доведены до бригад, а также механизированных звеньев по возделыванию картофеля, овощей, кормовых корнеплодов.

Для выполнения намеченного объема работ и образцового проведения весеннего сева в совхозе создан комплексный механизированный отряд.

СОСТАВ МЕХАНИЗИРОВАННОГО ОТРЯДА

За звеном по подготовке почвы (звеньевой П. Н. Трескин) закреплено 19 тракторов, из них 17 гусеничных, 17 плугов с боронами, три планировщика, четыре культиватора и другая техника. Звено проведет пахоту на 1,4 тысячи гектаров, культивацию в один след — на 1,6 тысячи, планирование поверхности поля — на 1,3 тысячи гектаров, прикатывание — на тысяче гектаров.

Звенья по внесению органических и минеральных удобрений (звеньевые Н. В. Маланичев, А. А. Петров, С. А. Брантов) внесут 25 тысяч тонн органики и на площади 1520 гектаров рассеют минеральные туки.

За посевным звеном (звеньевой В. Р. Селиверстов) закреплены шесть тракторов МТЗ-50, сеялки, сцепки борон. Звено посеет зерновые на 1045 гектарах.

На подвозке семян к сеялкам будут заняты четыре МТЗ-50, два тракторных прицепа и два бункера-прицепа для заправки сеялок семенами.

Для посадки картофеля организованы два звена (звеньевые В. П. Глинин и Б. А. Сорокин). За звеньями закреплено восемь тракторов МТЗ-52, шесть сажалок и другая техника. Клубни будут посажены на четырехстах гектарах.

Звено по возделыванию овощей возглавляет И. С. Небышинец. Звено посеет свеклу на 80 гектарах и посадит капусту на сорока гектарах.

За звеном по техническому обслуживанию (звеньевой В. И. Бульдин) закреплены два автозаправщика, один бензовоз, один агрегат АТУА, сварочный агрегат, две рации.

Для бытового и культурного обслуживания работающих в поле выделена автомашина ГАЗ-52.

ОСНОВНЫЕ АГРОТЕХНИЧЕСКИЕ ТРЕБОВАНИЯ

Считать главным при внесении органических удобрений равномерное распределение их на площади с помощью навозоразбрасывателей, предварительно отрегулированных на норму внесения на стационаре и проверенных в полевых условиях.

В целях более равномерного распределения по площади минеральных удобрений ширина прохода между агрегатами не должна превышать 60 процентов его технической ширины захвата. Минеральные удобрения под яровые культуры вносить раздельно. По зяби и весновспашке внести калийные удобрения, после первого сле-

(Окончание на 2-й стр.).

Условия, в которых работают доярки на Климовской ферме в колхозе имени Ленина Верховажского района, не назовешь отличными. Двор старый. Рацион бедный. А коллектив фермы из месяца в месяц держит первенство по колхозу. Вот и сегодня у колхозной конторы поднят флаг трудовой славы.

Здесь получают не только самые высокие надои, но и самый большой выход телят в расчете на 100 коров. В минувшем году, например, от 62 коров получили 60 телят. И большая заслуга в этом Людмилы Григорьевны Лытасовой, которая ухаживает за 57 телятами и одновременно выполняет обязанности техника-осеменатора.

НА СНИМКЕ (слева направо): доярки Климовской фермы М. И. Кондакова, А. Г. Климовская, А. Н. Кузнецова.

Фото Н. ЧЕСНОКОВА.

ИДЕИ СЪЕЗДА — В МАССЫ

ОБРАЩАЯСЬ К МЫСЛИ И ЧУВСТВУ

Пропаганду материалов съезда мы начали с первого дня его работы. В большинстве коллективов прошли в этот день собрания и митинги, где были подведены итоги предсъездовского соревнования, которое проходило под девизами «XXVI съезду КПСС — достойную встречу» и «XXVI съезду КПСС — 26 ударных недель». Свои предсъездовские обязательства трудящиеся города и района выполнили успешно: 250 бригад, 60 участков, свыше 1200 рабочих завершили к 23 февраля двухмесячные задания. Сверх плана было реализовано продукции почти на четыреста тысяч рублей.

В последующие дни съезда в коллективах проводились совместные прослушивания радио- и телепередач, беседы агитаторов и политинформаторов.

Одна из примечательных особенностей проводимой сейчас идейно-воспитательной работы — масштабность, большое разнообразие используемых форм и средств, позволяющих дойти до каждого человека, каждому высказать свое отношение к той или иной проблеме.

В целях широкой и углубленной пропаганды теоретических положений, выработанных съездом в области внутренней и внешней политики партии, мы используем и проверенные временем, испытанные практикой формы идеологической работы (учебу в системе политического и экономического образования трудящихся, беседы политинформаторов и агитаторов, лекции и доклады), и в то же время ищем новые формы и приемы, которые в наибольшей мере соответствовали бы уровню подготовленности и запросам той или иной аудитории.

В марте мы провели инструктивные семинары-совещания со всеми категориями идеологического актива. Выступили делегат XXVI съезда КПСС, первый секретарь горкома КПСС Н. Н. Трудов, работники МИД СССР и Госплана РСФСР.

Итогам работы съезда партии и первому разделу доклада Л. И. Брежнева «О международном положении СССР и внешнеполитической деятельности КПСС» был посвящен единый политдень, в котором приняли участие 142 докладчика, лектора, политинформатора. В ходе политдня поступило 59 вопросов, предложений и критических замечаний, по которым сейчас принимаются меры.

Встречи руководителей партийных, советских и хозяйственных органов с населением стали у нас традиционными. Сейчас во многих коллективах выступают информационно-пропагандистские группы. В составе групп (а их у нас восемь) — секретари горкома партии, председатели горрайисполкомов и их заместители, руководители городских, районных служб и организаций. Встречи проходят, как правило, в форме информационных конференций, вечеров вопросов и ответов. Например, в конце марта состоялись информационные конференции по материалам XXVI съезда КПСС на судостроительно-судоремонтном заводе, фабрике валяной обуви, в совхозе «Великоустюгский», с учителями школ города и района.

В системе политической и экономической учебы около шестнадцати тысяч слушателей приступили к изучению материалов съезда. В своих лекциях и в ходе собеседований пропагандисты стремятся образно и доходчиво раскрыть значение съезда, тесно увязать его решения с задачами каждого конкретного трудового коллектива. Активизировали свою деятельность постоянно действующие агитпункты, в отдаленные и малонаселенные деревни района выезжают агитбригады.

Мы стремимся подходить дифференцированно к работе с разными категориями трудящихся. Это требование настоятельно диктуется условиями: в городе текстильщиков Красавине, например, живут и работают в основном девушки и женщины; каждый четвертый житель Великого Устюга и района — учащийся, около 20 тысяч человек — пенсионеры. Для каждой из этих категорий определяем свои формы и методы работы: с женщинами проводим тематические конференции, для молодежи — слеты, для ветеранов войны и труда организовали клубы и т. д.

Боевыми помощниками горкома партии, партийных организаций в пропаганде решений XXVI съезда партии являются районная газета «Советская мысль», местное радиовещание. Появились новые темы, главной из которых стала тема «Решения XXVI съезда КПСС — в жизнь!».

Активно включились в эту важную политическую кампанию учреждения культуры и кино. В коллективах города и района с большим успехом проходит творческая эстафета «Союз серпа и молота», посвященная XXVI съезду КПСС, в ходе которой подводятся итоги десятой пятилетки, определяются новые рубежи взаимного сотрудничества совхозов и шефствующих предприятий, учреждений и организаций, принимаются повышенные социалистические обязательства, готовятся выставки, концерты.

Решения XXVI съезда КПСС находят широкое отражение в планах и делах городской партийной организации. Недавно состоялось собрание городского партийного актива, обсудившего итоги съезда и определившего комплекс мероприятий по выполнению его решений. С этой же повесткой проходят партийные, профсоюзные, комсомольские собрания, сессии Советов, семинары и совещания с различными категориями работников.

На всех уровнях идет деловой, принципиальный, самокритичный разговор о повышении уровня руководства хозяйственным и культурным строительством, укреплении дисциплины и организованности, о высокой ответственности каждого за претворение в жизнь политики партии.

В одиннадцатой пятилетке нам предстоит решить большие задачи дальнейшего социально-экономического развития города и района. Объем промышленного производства планируется увеличить на 17—19 процентов, причем весь прирост производства необходимо обеспечить за счет повышения производительности труда. Перед тружениками села поставлена цель — увеличить среднегодовое производство сельскохозяйственной продукции на 15 процентов.

Мы понимаем, что это только начало большой работы по пропаганде, разъяснению и изучению материалов XXVI съезда партии. В апреле на обсуждение пленума горкома КПСС выносим вопрос «О задачах городской партийной организации по дальнейшему улучшению идеологической работы в свете решений XXVI съезда КПСС и соответствующего постановления Центрального Комитета КПСС».

Сейчас в коллективах широко развернулась подготовка к ленинскому коммунистическому субботнику, в котором примет участие около 44 тысяч человек. В фонд одиннадцатой пятилетки устюжане внесут около 75 тысяч рублей.

Ширится размах социалистического соревнования за досрочное выполнение планов 1981 года к 7 октября и к 64-й годовщине Великого Октября, а одиннадцатой пятилетки — к 115-й годовщине со дня рождения Владимира Ильича Ленина.

Широкая пропаганда исторических решений XXVI съезда партии призвана всемерно содействовать росту социальной активности масс, развитию действенного социалистического соревнования, достижению новых рубежей на всех направлениях коммунистического строительства.

В. ТЕНИГИН,
секретарь Великоустюгского горкома КПСС.

ПО МАНДАТУ ДОЛГА

ТРИБУНА ДЕПУТАТА

«Мы, депутаты, поставлены на такую высоту, с которой нас видно со всех сторон. Каждый наш поступок теперь на глазах у людей, к каждому нашему слову прислушиваются. По делам депутата не только о нем судят, но и о власти, которую он представляет. Вот и получается, что нельзя нам оступиться даже в самом малом, повести себя не так, потому что люди, выбирая, верили нам, как самим себе. Депутат — не просто слуга народа, он — совесть народа».

Эти слова принадлежат машинисту тепловоза локомотивного депо Вологда, депутату городского Совета десяти созывов, кавалеру орденов Ленина, Октябрьской Революции и Трудового Красного Знамени Б. Ф. Громову. В апреле прошлого года он выступил в нашей газете со статьей «Высокий депутатский пост». Размышления Б. Ф. Громова о долге и ответственности народного депутата перед своими избирателями, трудовыми коллективами затронули важные моменты нашей общественной жизни. Десятки читателей газеты откликнулись на это выступление. Письма их публиковались в течение года. В чем-то они соглашались с автором, в чем-то существенно дополняли его, предлагали взглянуть на деятельность народного избранника с новых, не обозначенных ранее позиций.

«Первая заповедь, которой непременно должен следовать народный депутат — показывать образцы коммунистического отношения к труду, — пишет слесарь-сварщик Кубено-Озерского кирпичного завода, депутат Кубенского сельского Совета Н. Новожилов. — Если депутат с душой относится к своим обязанностям, роль его в трудовом коллективе поистине неоценима». «Трудиться надо творчески, с высокой требовательностью к себе и окружающим» — продолжает мысль оператор машинного доения совхоза «Колос» Череповецкого района, депутат райсовета З. Шибаева. Эти читатели, как и отделочница Вологодской мебельной фабрики № 2, депутат областного Совета Л. Жидкова, председатель исполкома Плосковского сельского Совета Кичменгско-Городецкого района В. Труфанова и другие рассказали о народных избранниках, с которыми они трудятся рядом и которые возглавляют социалистическое соревнование, личным примером увлекают за собой коллективы. Это о таких, занятых непосредственно на производстве, товарищ Л. И. Брежнев отозвался как о великой общественной силе. Выступая в конце прошлого года на заседании Президиума Верховного Совета СССР, он сказал: «Поэтому так ценен пример депутатов-передовиков и новаторов производства. Человек труда, работающий с полной отдачей сил и одновременно участвующий в решении государственных вопросов — это... одно из самых больших завоеваний социализма».

Быть активным участником социалистического соревнования, подчеркивали наши читатели, — это часть, хоть и важная, многообразной депутатской деятельности. Нужно, чтобы каждый народный избранник полностью оправдывал звание государственного человека. И здесь некоторые авторы писем закономерно выделили одну особенность: чтобы быть максимально полезным своим избирателям, депутат не то что имеет право — обязан овладеть искусством депутатской работы. «Всякому делу надо учиться, а науке государственного управления — в особенности» — убежден старший мастер Вологодского вагоноремонтного завода, коммунист депутат горсовета Н. Мельников. Присоединившись к этому мнению, депутаты Усть-Кубинского поселкового Совета М. Кокарева и Вологодского горсовета Ф. Исакова предложили усилить внимание к молодым депутатам, настойчивей передавать им опыт, вооружать всеми оправдавшими себя формами и методами государственной работы. Депутат Совета — не профессия, писали они. Но для выполнения своих обязанностей ему нужны обширные знания, высокая «квалификация», умение компетентно решать вопросы, разбираться в непростых ситуациях. Только тогда он сможет объективно, со знанием дела участвовать в осуществлении хозяйственных и политико-воспитательных задач.

Читатели указали на пути повышения эффективности депутатской работы. Это тесные связи с населением избирательного округа, руководителями предприятий и организаций, широкое использование общественных самодеятельных организаций, участие в работе депутатских групп, постов. При этом «главное — организация дела. Это значит — наладить, упорядочить совершенно конкретную сторону производства, объединить людей для выполнения определенной задачи» — считает председатель постоянной сельскохозяйственной комиссии Вохтогского сельского Совета Грязовецкого района Л. Смирнова. Этот критерий стал ведущим в деятельности названной комиссии, которая сегодня немало делает по наращиванию выпуска сельхозпродукции в совхозе «Вохтога».

Значительное место в письмах читателей заняли вопросы, связанные с выполнением наказов избирателей. Справедливо было замечено, что скорейшая реализация их зависит от многих людей. «Чтобы от нашей деятельности было больше отдачи, — пишет маляр Сокольского прорабского участка, депутат горсовета Н. Бурова, — надо, мне кажется, говорить не только об обязанностях депутатов, но и о долге, партийном отношении
к запросам избирателей
стороны руководителей пре
приятий и организаций».
конкретном примере Н. Буро
показала, как вредит делу бе
ответственность тех, кто в с
лу своего общественного и
служебного положения долж
содействовать, но не содейс
вует выполнению наказов.

Заинтересованность в обще
деле, в развитии производс
ва, сопоставление мнений,
кровенная и принципиальн
критика и самокритика, пов
шение гражданской активно
ти трудящихся — эти чер
советской демократии, по
черкнутые в Отчетном докла
XXVI съезду КПСС, нашли
какой-то мере свое отражен
и в состоявшемся публичн
разговоре по статье Б. Ф. Гр
мова.

XXVI съезд партии постав
перед народными избранни
ми новые задачи. Депута
призваны усилить свое в
действие на развитие обще
венного производства, боль
внимания уделять увели
нию выпуска товаров для
селения, развитию жилищн
и социально-культурного ст
ительства, бытового, торгов
и медицинского обслуживан

В связи с этим есть необ
димость продолжить разгов
В этом году мы будем ве
его под рубрикой «Трибуна
путата». Приглашаем депу
тов, советских работников, а
тивистов поделиться опыт
улучшения работы местн
Советов, осуществления сво
прав и обязанностей, удовл
ворения запросов избира
лей. Расскажите о депутат
новаторах, лидерах социал
тического соревнования, о т
кто своим самоотверженн
трудом в цехе, поле, на ф
ме, работой в исполкомах,
стоянных комиссиях, депут
ских группах вносит дост
ный вклад в осуществлен
решений партийного съез

Ждем ваших писем!

(Окончание. Начало на 1-й стр.).

КОМПЛЕКС — НА ВЕСЕННЕЕ ПОЛЕ

да культивации — азотные и порошкообразные фосфорные. Гранулированные фосфорные и сложные удобрения использовать только для припосевного внесения.

Весновспашку проводить только в агрегате с боронами, в направлении, противоположном предшествующей вспашке, после чего как по зяби, так и по весновспашке, провести планировку поверхности планировщиками с тщательной заделкой развальных борозд и борозд границ вспаханного поля. Вслед за планировкой поля проводится культивация с боронованием в двух противоположных направлениях. Площади однолетних и столовых корнеплодов прикатать до и после сева.

Посев всех культур провести только челночным способом в направлении, противоположном вспашке. Семена заделать на равномерную глубину.

Посев однолетних культур — горох в смеси с овсом — провести раздельно. Сначала заделать семена гороха на глубину шесть—восемь сантиметров, затем поперек посеять овес на глубину три—четыре сантиметра. Все тракторы, работающие на посеве зерновых однолетних, нарезке гребней под картофель, оборудуются следоуказателями.

ПРИМЕНЕНИЕ УДОБРЕНИЙ

Будет внесено органических удобрений 51 тысяча тонн, или по 18 тонн на гектар пашни, или по 130 тонн на гектар удобряемой площади. В основном компосты будут внесены под пропашные культуры. Под картофель запланировано внести по 80 тонн на гектар, столько же под однолетние и силосные.

Под весенний сев совхоз будет иметь 2300 тонн минеральных удобрений (в условных туках), или по восемь центнеров на гектар пашни. Будет использовано для подкормки озимых культур по 70 килограммов действующего вещества азота на гектар, 60—80 килограммов азота под многолетние травы и естественные кормовые угодья. Под однолетние и силосные культуры будет внесено по 100 килограммов азота, по 60 килограммов фосфора и калия на гектар. Под картофель будет внесено пять—шесть центнеров туков на гектар.

При использовании удобрений учитывается реакция почвенного раствора, содержание подвижных форм элементов питания и сроки использования элементов питания растениями.

СРОКИ СЕВА И НОРМЫ ВЫСЕВА

На пахотный агрегат нагрузка составляет 140 гектаров, культиватор — 230, на сеялку — 174 гектара, в том числе яровых зерновых культур — 104 гектара. На картофелесажалку 68 гектаров, рассадопосадочную машину — 20 гектаров. При круглосуточной работе пахотных и почвообрабатывающих агрегатов и при работе посевных и посадочных агрегатов по режиму продленного дня сев яровых зерновых культур будет проведен за семь дней, однолетних — за четыре дня, посадка картофеля — за 12 дней, посев кормовых и силосных корнеплодов — за пять дней.

Учитывая рекомендации научных учреждений и практический опыт хозяйства, в текущем году будет высеваться на гектар площади ячменя сорта «отра» — шесть миллионов, овса «хадмерслебенер» — семь миллионов зерен, картофеля — 55 тысяч, турнепса сорта «эстика-эрис» — один килограмм. На гектар кормовых культур будет высеваться 3,5 миллиона зерен овса, 15 килограммов подсолнечника, 100 килограммов гороха.

СОРЕВНОВАНИЕ И ПОДВЕДЕНИЕ ИТОГОВ

Партийный и профсоюзный комитеты совместно с дирекцией совхоза разработали условия социалистического соревнования механизаторов на период весенних полевых работ.

Итоги соревнования на севе решено подводить ежедневно. В честь передового звена в центре совхоза будет подниматься флаг трудовой славы. Механизаторам, выполнившим за десять рабочих дней 15 норм, а на севе — 12 норм при высоком качестве работы, вручать переходящий вымпел и денежные премии.

В звеньях созданы временные партийные группы, закреплены агитаторы и политинформаторы.

Основная оплата труда будет производиться по действующим нормам и расценкам. Дополнительная оплата начисляется в зависимости от качества работ после приемки посевов по всходам. Ее размер установлен до 40 процентов к основной оплате.

Для оценки качества по
вых работ и подведения и
гов весеннего сева в совх
создана комиссия в сост
представителей партий
комсомольской, профсоюз
организаций, бригадиров, з
ньевых, специалистов, меха
заторов, передовиков про
водства. В работе комиссии
оценке качества полевых
бот примут участие предс
вители соревнующегося сов
за «Прожектор». Итоги ра
ты комиссии будут рассм
рены на рабочем собрании.

Рабочий план весеннего
ва рассмотрен и утвержден
совместном расширенном за
дании парткома, рабочкома
администрации.

Н. ЯЧИН,
директор совхоза;
Р. РОГОВА,
секретарь парткома;
Г. БРЯКОНОГОВА,
председатель рабочкома;
П. ТРЕТЬЯКОВ,
главный агроном.

ПОИСК ОПТИМАЛЬНОГО ВАРИАНТА

ПРОБЛЕМЫ И СУЖДЕНИЯ

Прошло более двух лет с первой встречи череповецких строителей и монтажников с известным всей стране мурманским бригадиром Героем Социалистического Труда В. П. Сериковым. На одной из встреч Владислав Пахомович сказал своим череповецким коллегам: «В 1961 году высадили наш трудовой десант строить плотину. На улице — минус сорок, в палатке — минус десять. Сами условия заставляли думать о наиболее эффективных формах организации труда. Тогда и родились наши рабочие заповеди. И главная из них — не распыляться, доводить объекты до их полной сдачи в эксплуатацию. Стоимость за объект — твердая, и бригада будет заинтересована в максимальном повышении производительности труда, выполнении работ меньшим числом рабочих».

Лауреат Государственной премии СССР В. П. Сериков проявил немало настойчивости, чтобы создать на череповецкой стройке бригады, работающие от «нуля до ключа». За минувшие годы эти коллективы доказали эффективность работы по методу подряда. Но, несмотря на явные преимущества нового метода организации строительного производства, бригадный подряд все еще не получил на стройках города повсеместного распространения. Более того, эффективность его применения в ряде случаев невысока. Часто не выполняются договорные обязательства по сокращению сроков строительства. Относительно высокий процент внедрения бригадного подряда в строительных подразделениях не должен успокаивать, ибо много случаев формального подхода к организации труда по-новому. Что же мешает широкому распространению комплексного подряда? На эти и другие вопросы, связанные с поиском оптимального варианта организации труда в строительстве, пытается найти ответы автор предложенной читателю статьи, побывавший на мурманской стройке, где родился и получил распространение метод бригадного подряда в промышленном строительстве.

1. ДАЙТЕ БРИГАДЕ САМОСТОЯТЕЛЬНОСТЬ

В Мурманске мне объяснили, что такое — самостоятельность бригады. И оказалось, это далеко не то, что выдают за самостоятельность на череповецкой стройке, где бригады, заключая договор на подряд, берут на себя дополнительную ответственность, но не получают соответствующих прав. И, выходит, работают немножко по-новому, немножко — по-старому. Это несколько похоже на то, если бы одного и того же человека заставили одновременно ехать и идти пешком. Нельзя быть наполовину новатором, наполовину — консерватором. Но строительную бригаду часто ставят в такое положение, когда она вынуждена разрываться между двумя типами производственных отношений: новым и старым. И от этого страдает дело.

У мурманских подрядных бригад больше самостоятельности. Но не манной небесной свалилась она на строителей, а завоевана в острой борьбе за новый метод. На строительстве южной теплоцентрали, где начинается первый подряд, у главного инженера нервы не выдержали. Он не понял, что происходит. Пусковой комплекс, а на площадке необыкновенная тишина. Одна бригада В. П. Серикова. Да как же можно без штурма? Непривычно. Тревожно. И главный сорвался: «Глаза бы не глядели на ваш подряд. Чтобы завтра здесь было 300 человек!» — «Не позволю!» — восстал тогда Сериков. До обкома партии дошел, а выстоял.

Бригада сдала теплоцентраль вовремя. Подряд был спасен на корню и продолжал завоевывать самостоятельность.

Теперь бригаду Серикова возглавляет Н. А. Иванов. Прошлым летом в ней насчитывалось 52 человека. Бывает больше, но не меньше. Выполняет она все общестроительные работы — от нуля до крыши. Нынче у бригады семь объектов. Из них пять сдаточных. И сдавать их будет бригада Иванова, как и обязалась по договору. Это и есть дополнительная ответственность. С ней тяжелее, но бригада добровольно берет ее на себя. Почему? Стабильный заработок? Материальный интерес никто не отрицает, хотя известно, что неподрядная бригада может получать и больше, причем незаработанных денег. Значит, не только материальный интерес привлекает бригаду в подряде. А что же еще?

— Самостоятельность, — подсказывает Иванов. — На семи объектах мы сами себе хозяева. Никто нас не дергает, не понукает.

Желая лучше понять цену самостоятельности, заостряю вопрос:

— А могли бы вы работать по-старому?

— Даже не представляю, как это можно теперь без подряда, — признался Иванов.

За десять лет работы по хозрасчету бригада привыкла к новому методу. Но бригадир хорошо помнит, как было прежде. Рабочих особо не волновали ни экономия материалов, ни сдача объекта, ни его стоимость. День прошел, а зарплату требует каждый, как передовик. Хотя часто получалось наоборот: больше вымогала та бригада, где бригадир горластый. Она же и победитель. Подряд ставит все с головы на ноги. У бригады конкретная цель — сдать объект. С ним связана зарплата и премия. И горлом здесь ничего не прибавишь. Только работой. Потому никто не прячется в теплушке, когда другие «греются» на морозе. Ответственность не позволит. За эту ответственность самостоятельность дается. А она ценится бригадой дорого.

С переходом на настоящий подряд бригада перестает быть хватальщиком, летающим с объекта на объект: нынче — здесь, завтра — там. У нее годовая программа. И администрация не вмешивается в ее дела. Без согласия бригады руководители управления не сорвут ее с объекта и никого не добавят к ней.

— Неужели даже в дни штурма на пусковой комплекс не бросят бригады с других объектов? — спросил я бригадира В. В. Гуцало.

Виктор Васильевич был у Серикова заместителем бригадира, затем, когда управление полностью перешло на подряд, возглавил бригаду. В ней 70 человек. За год выполняет в среднем работ на 1,4 миллиона рублей. Неподрядным способом каждый миллион осваивают сто и более человек. Но разница еще в том, что хозрасчетная бригада сдает объект. Разница существенная. Бригада Гуцало готовит к пуску первую очередь птицефабрики мощностью 3,3 миллиона бройлеров в год. Объектов в составе комплекса много, а строит их одна бригада. На площадке тишина и порядок. Отвечая на мой вопрос, Гуцало сказал:

— Какая польза от того, что к подрядной бригаде переведут людей с других объектов? Никакой. Чем больше людей, тем хуже они работают. Стоит бросить сюда еще бригаду, то есть сломать подряд, и каждый будет делать наполовину меньше. В этом я твердо убежден. На практике проверено. А штурма не должно быть — идем по графику.

— А вдруг у кого-то сдадут нервы и к вам все же попытаются добавить людей?

— Если в этом не будет необходимости — не позволим, — категорично заявил Гуцало.

Вот что такое самостоятельность бригады. Она может «не позволить». Заявляя о своих договорных правах, бригада помнит о своих обязанностях и работает отменно.

В Череповце на промышленном строительстве даже с укрупненной бригадой администрация считается мало. Ее могут в любое время снять на другой объект, или окажут ей медвежью услугу, бросив на помощь бригаду или целый участок, и тем самым похоронят подряд. У бригады могут отсечь часть объекта или добавить работу. И все эти маневры и манипуляции администрация совершает без согласия бригады. Будто и не было договора, обязывающего обе стороны работать по-новому. Поэтому череповецкая бригада не может с такой уверенностью говорить о сдаче объекта. Для этого нужна самостоятельность.

Когда генподрядная бригада хозяин, она отвечает и за работу смежников. На строительстве холодильника бригадир управления № 1 треста «Мурманскпромстрой» А. В. Пашко, раскрыв небольшого формата журнальчик, рассказал о работе субподрядных организаций. Меня удивило, что этим вопросом так превосходно владеет бригадир. У нас и старший прораб-то не всегда в курсе дел смежников. А все объясняется просто: на объекте внедрен комплексный подряд. Самостоятельность распространилась на все бригады, участвующие в строительстве.

Обычно на объектах строители жалуются на монтажников, монтажники на строителей. При комплексном подряде смежники не жалуются. У них общая цель и интересы — сдать объект. И сами управляют строительством. То есть самостоятельно. С помощью совета бригадиров.

Пока в управлении на подряде одна—две бригады, они не в силах оказать заметного влияния на рост показателей хозяйства в целом. А мороки с ними хватает. Пять лет назад в СМУ-2 треста «Мурманскпромстрой» было 12 бригад. На подряде только бригада Серикова. Она ставила рекорды, а управление едва сводило концы с концами. После долгих и настойчивых споров Владиславу Пахомовичу удалось
сломить сопротивление:
12 бригад создали четыре
рупненных подрядных колл
тива по 50—70 человек в ка
дом. Им дали самостояте
ность (в рамках хозрасчет
и дела пошли круто в гору.

Подрядную пятилет
СМУ-2 теперь изучают
строительных организац
страны, во всесоюзной шко
открытой в Старом Осколе
базе комбината «Электро
таллургстрой». Выработка
СМУ-2 за это время выро
на 57 процентов. Чтобы а
лиз был объективным и
подвергался сомнениям в
дущем, итоги привели в со
ветствие с требованиями
становления о совершенст
вании хозяйственного ме
низма. Даже после этих ст
гих вычитаний рост выраб
ки остался высоким — 44 п
цента. За пять лет управле
ем введен 51 объект об
сметной стоимостью 44,7 м
лиона рублей. Это гото
продукция.

Было бы преувеличен
утверждать, что в Мурман
все подрядные бригады до
лись полной самостоятельн
ти. Это не так просто. По
дить человека работать хо
шо — проблема старая. Из
стны два типа побуждения
деятельности: подчинение
договор. Второй тип более
мократичен и прогрессив
Подрядная бригада учится
ботать на договорной осно

Но как и любое новшест
подряд встречает сопрот
ление. И борьба за самост
тельность, начавшаяся в Му
манске десять лет назад, п
должается. Ее ведут бригад
инженеры, хозяйственные
общественные организации
ласти. При областном комит
те партии создана комисс
содействия подряду. Дела х
расчетных бригад обсужда
обком профсоюза строител

После областного совещан
бригадиров хозрасчетных ко
лективов в Мурманском глав
издан приказ, который зап
тил руководителям переводи
подрядные бригады с объек
на объект без их соглас
Хозрасчетная самостояте
ность — резерв, не требующ
дополнительных капиталов
жений. Дайте бригаде сам
стоятельность, и она буд
сдавать объекты в срок.

Р. ЛУЦ,
наш внешт. корр.

Литературная страница

лександр РОМАНОВ

АЗГОВОР ПАВЛОЙ ПИСАТЕЛЯХ

-Все пишешь, голову
ломаешь, —
еня жалеет Павла
вновь, —
яжеловату выбрал
залежь,
оморщишь лоб,
похмуришь бровь.
- Что ж, поострю
покрепче перья.
- И жми на правду,
как и мы.
х, я люблю
стихотворенья,
оть поучилась три зимы
от эти помню.
Ну, послушай...
замер я. В тиши сидим.
голос, лишь душе
послушный,
озник из дальних лет
и зим.
н сбивчив, радостен
и ласков,
ак вдохи жниц,
как взмах косцов.
обнимку Пушкин
и Некрасов,
ок о бок Майков
и Кольцов.
И я смотрю, дивлюсь
на Павлу:
ней все несчастья
превозмог
и не погас, горевший
смалу,
ысокий пламень
чистых строк!
Остановилась
от волненья,
Платком смахнула жар
со щек.
- А кто сложил
стихотворенья?
- Конечно, Пушкин.
Кто еще?
Добро бы жить
с такою верой,
Но говорю: не только он.
- Ну, пусть,
а Пушкин самый первый,
Он богом нам определен.
- Вот молодец!
А знаешь, Павла,
Кого из нынешних,
живых?
- Ну, я по радио
слыхала,
Где знать, а кто
живой из них.
Иной раз клонишь,
клонишь ухо —
Писатель, слышу, говорит.
Лишь в ухе звон,
а в сердце глухо,
Не вздрогнет и не загорит.
Вот, правда, я Белова
знаю.
К нам приезжал
в какой-то год.
Тот не по верху,
не по краю,
А посередке жизни прет.
И голос Фокиной я помню.
Начнет рассказывать
она —
Душа опять к родному
корню
В поля, в луга
унесена...
Эх, мало складывайте,
мало,
Мы и не слышим
вас почти.
— Ну, о тебе скажу я,
Павла.
Она смеется: Не шути.
В стихотворенье я
не влезу,
Куда такую городьбу?
Мне ходу из леса
да к лесу,
Да на печь в старую избу.

* * *

С просьбой тихой
и неловкой
Мать стоит передо мной:
«Мне б постель набить
соломкой,
Понимаешь ли, ржаной».
В доме глянь — матрас
к матрасу
И перина — вот она.
Завались — накроет сразу
В две волны объятьем сна.
Не ложится —
слишком пышно,
И подшучивает мать:
«Да, смешно под старость
вышло —
Стало не на чем
поспать»...
Где ты, рожь?
Эх, домовито
Рыжим ветром окружи!
Вышел в поле —
ржи не видно,
Глянул вдаль —
не видно ржи.
За пять верст у крайней
фермы
Отыскал-таки скирду.
Очень грустно,
очень нервно
Взял соломы и бреду.
Мать довольна. И отныне
Снятся ей, крестьянке,
в снах
Наши вотчины ржаные
И сама с серпом в руках.

СТУДЕНЫЙ

Опять зову я Павлу к чаю.
С весны не виделись. Она
Какой-то скрытою печалью
Впервые так удручена.
— Мороз-то, Павла,
ох и студит!
— Схватил, так еле добрела.
Да что мороз — студены
люди,
В них поубавилось тепла.
— Как так? — А ты людей
послушай,
Ну, хоть приди ко мне
домой.
От слов метелью тянет,
стужей:
То крик, то брань,
то... боже мой!
— Мир не берет, поди-ка,
с зятем?
— И с ним. Но он не хуже
всех.
А вместе уж за стол
не сядем:
Взгляд ледяной.
Нейду на грех.
— Так, может, он не в духе?
— Студеный он. Душа
в вине.
Вчера в снегу прибрел
с работы
И с разговорами — ко мне
«Кого винишь, что жизнь
такая.
Что ругань десять раз
на дню?»
А я ему: «Себя ругаю»,
А я ему: «Себя виню.
Виню, что я под старость,
ну-ко,
Не припасла себе угла,
Виню, что вынянчила
внуков,
А все еще не умерла»...
И стихла. Холодом подуло
И от нее, от этих слов.
И я молчу, сижу сутуло,
И слышу мерзлый треск
углов.

ГОСТИНЕЦ

Завтра в путь.
Ему не спится.
Дрема ночью недолга.
Будит ранний дух
гостинца—
Налитого пирога.
Самый пышный и румяный
С пылу-жару не затих
И брусничною поляной
Остывает средь других.
Сын упорствует — не надо!
Мать, сомкнув дрожанье
губ,
Смотрит в сына слезным
взглядом:
До чего же молод, глуп.
Еле парня упросила,
И пирог в дорогу дан.
Пролетел над всей Россией
В дальний город Магадан...
Мать тоскует — сын
не близко,
Но письмо приходит в срок,
И в конце его приписка:
«Жаль, что взял один пирог.
Здесь гостинец твой
брусничный
Потянул нас вспоминать
Детство, дом, родной обычай,
И тебе спасибо, мать».
Отклонилась к спинке стула
В стороне от всяких дел,
Прочитала вновь, вздохнула:
«Слава богу, поумнел».

БЛУДНЫЙ СЫН

1.

Лес, встречая,
шумел и аукал:
Пусть и блудный,
а все-таки сын:
Помраченье души
и рассудка
Понял он у берез и осин.
Будто свыше его осенило,
Обожгло и продуло насквозь.
Он тоску обломал об осины
И оставил печаль у берез.
Встрепенулись они без
упрека,
Заслонив непутевую жизнь.
Но от горечи этой до срока
Их вершины огнем занялись.

2.

Смолк корзинки
растерянный ропот,
Человек приуныл и затих:
Заросли и поляны,
и тропы—
Ни грибов и ни ягод на них.
Лишь порою подобьем
усмешки
В непролазно-упругих
кустах
Свет лиловый прольют
сыроежки,
А шагни — и погаснут
впотьмах...
Скудно встретила родина
сына.
Что ж, видать, по заботе
и честь.
Не шуми, не шуми ты,
осина,
Что места поприветливей
есть.
После стольких кочевий
и тягот
Навсегда он остаться готов
Только здесь — пусть пока
и без ягод,
Только здесь—пусть пока
без грибов.

СТОРОЖЕВОЙ ЛУЧ

Спать не могу.
Лежу, расстроясь.
Недвижна ночь над головой.
А в глубине сознанья —
совесть.
Как будто луч сторожевой.
Откуда он? В окошках
звезды.
Их блеск тревожен и могуч,
Но в этот час, глухой и
поздний,
Нет, не от них щемящий
луч.
Он жгуч. Он будто
откровенье.
Он просекает толщи лет.
И чем обиднее забвенье,
Тем сокрушительнее свет.
Из рваной памяти, из боли,
Из мглы ошибочных дорог,
Из дел, которых
не исполнил,
Из слов, каких сказать
не смог,
Из полуправды, ставшей
в горесть,
Из встреч, растрепанных
уже,
Всеочищающая совесть,
Как жизни весть,
горит в душе.

УТРО

Лес впитывал сумерки,
прятал
И так чернотою набряк,
Что вместо березок
опрятных,
Как нечисть, таращился
мрак.
Повеяло близостью зверя,
И люди почуяли страх.
Родимому лесу не веря,
Шагали домой впопыхах.
И все потонуло во мраке...
Но, светлый готовя излом,
Ручьями звенели овраги,
Речушки дышали теплом.
И первая смелая птица,
Запела, и сразу за ней,
Чтоб утром себя
не стыдиться,
Защелкал во тьме соловей.
И в небе сверкнули полоски,
И росы сверкнули в ответ,
И, мрак отряхая, березки
Поплыли на розовый свет.

* * *

Самолеты гром проносят
в небе,
Пчелы — звон в медовых
клеверах.
Перелески — вольный шум.
А мне бы
Гул работы разбудить
в словах.
Я о счастье больше
не толкую:
Эти полдни значат
что-нибудь.
С солнечной тропы
на теневую
Для раздумий лучше
повернуть.
Верно ли живем?
Отцы желали,
Погибая на войне за нас,
Умной жизни,
только мы всегда ли
Помним кровью облитый
наказ?
Просто прыгать с кочки
да на кочку,
Потруднее обиходить дом.
В одиночку жить, как жить
в рассрочку
И долгов не отквитать
потом...
Самолеты гром проносят
в небе,
Пчелы — звон в медовых
клеверах,
А для друга дальнего
и мне бы
Гул работы разбудить
в словах.
И про то, о чем я думал
ныне,
Может быть, подумает и он.
Мир зеленый. Купол неба
синий.
Эхо нескончаемых времен.

ПРИНЯТ В ЧЛЕНЫ СОЮЗА ПИСАТЕЛЕЙ

Пополнились ряды Вологодской писательской организации. В конце прошлого месяца решением приемной комиссии и Секретариата Союза писателей РСФСР в члены Союза советских писателей принят Сергей Багров.

Тотьмич. Работал в родном городе в районной газете, затем в «Вологодском комсомольце», в «Красном Севере». Работая журналистом, он обогатился знаниями жизни, но сумел сохранить в то же время многоцветность и яркую выразительность языка. Он научился в журналистике краткости изложения мысли, и в то же время не потерял оригинальности мышления. Удается это далеко не каждому, меняющему журналистику на художественную литературу, и свидетельствует прежде всего об одаренности.

Основанием для таких выводов служат, конечно, его книги. Первая — сборник рассказов «Колесом дорога»—вышла в Северо-Западном книжном издательстве в 1975 году. Через три года это же издательство выпустило вторую книгу—«Сорочье поле», в которой автор представляет на суд читателей кроме рассказов две повести. Сборник рассказов «Портреты» появился на полках книжных магазинов не столь давно. Книга вышла в Москве в издательстве «Современник» в самом конце прошлого года.

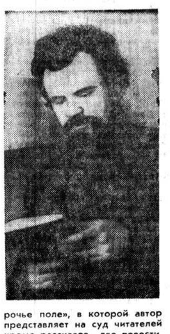

Герои повестей и рассказов Сергея Багрова — хлеборобы, лесозаготовители, сплавщики — не претендуют на внешнюю эффектность, на какую-либо исключительность. Если они сильны, то нравственными устоями, если красивы, то трудолюбием и чуткостью души. Конфликты в его рассказах чаще и происходят между людьми, страдающими глухотой души, и людьми чуткими, не утратившими способности к сопереживанию.

Первые книги Сергея Багрова — надежный старт для решительного шага прозаика в большую литературу. Шаг этот, думается, должен быть в более углубленном раскрытии психологии героев, мотивировки их поступков, в поисках более сложных тем. Сердечно желаем бывшему коллеге — красносеверцу творческих успехов на неторном писательском пути.

На снимке: С. П. Багров.

Сергей Багров

ПОСЛЕ ТАНЦЕВ

ОТРЫВОК ИЗ ПОВЕСТИ «ДВЕ ОСЕНИ»

Три вечера Федька Лавушкин с Колькой Ершовым (по прозвищу Кавалер) ходил в лесопунктовский клуб. Надевал расклешенные брюки, рубаху с алым шнурком и огромный белый берет, под которым скрывалась темно-рыжая шевелюра.

В первый вечер Лавушкин млел и потел, поедая глазами девчат, которых было так много, что сердце прыгало от волнения. К какой из них подойти? Конечно, хотелось к самой приметной. Но приметные были разобраны, и приходилось порыскивать взглядом по неприметным. Однако и к этим девчатам не сразу нашел он подход. Смущался голоса своего, который был настолько жесткий и грубый, что, казалось, кому-нибудь угрожал. Одна — тонколицая — даже одрогла и посмотрела на Федьку с испугом, когда он сказал: «Пошли-ко, станцуем». Танцевать он не умел. Но в толкучке, где каждый тебя потирает плечом, это было совсем незаметно, и Лавушкин, приглашая партнершу, спешил пробиться с ней в толчею и, конечно, отаптывал ноги всем, кто поблизости с ним танцевал.

— Ничего!—утешал его Кавалер. — Все одно верх за нами!

Ершову что! Освоился вмиг, никого не боялся и не стеснялся, нырял, как щука, среди девчат и в первый же вечер пошел провожать дочь начальника лесопункта.

Было сумрачно и тепло, пахло опилками и дровами, почти от самого горизонта светила в лицо налитая звезда. Сердце у Федьки нежно томилось, он думал о счастье, о скорой своей женитьбе, о том, что женой его будет десятница Галька, которую он заберет отсюда в колхоз. Глянулось Федьке в ней, что была она молодой, голосок с переливцами, как звоночек, а волосы гладко расчесаны, пахнут рекой, и поверх волос краснеет гребенка. Федька остановился, коснулся рукой гребенки и, засмущавшись, спросил:

— Свидимся завтра?

— Свидимся.

Лавушкин шею нагнул и хотел было Гальку поцеловать, как услышал сердитый кашель. Он растерянно обернулся, и сердце его провалилось. По тускло белевшей дороге шла молчаливая стая парней, в губах у каждого — сигарета. «Будут бить», — догадался гуляка и неверной рукой подхватил Галькин локоть. Догоняя Ершова, который, как ни в чем не бывало, тискал Катюшу, тяжело и отчаянно затужил. «Еще укокошат», — грустно подумал и ощутил заструившийся меж лопаток острый томительный холодок.

— Греби, Катерина, сюда! И ты, Галина, греби! — крикнули сзади.—Есть тема для разговора! А вы, оглоеды! — это уже относилось к Лавушкину и Кольке. — Стойте, где стоите!

Пальцы у Федьки дрогнули и обмякли, и Галина, отбросив его ладонь, метнулась на голоса. Но ее поймал Кавалер, уцепившись за пояс платья. Поймал и тут же лишился своей Катюши, которая взвизгнула и пропала куда-то за спины парней.

— Что будет? Что будет? — запричитала Галина, прижатая Кавалером к поленнице дров.

Ершов невесело усмехнулся.

— Не бойсь! Как-нибудь! — и стал отстегивать флотский ремень.

Парней было четверо. Выплюнув сигареты, они шли, подбирая с дороги обломки битого кирпича. Впереди, в долгополой навыпуск рубахе, с проступавшим на ней и в потемках рисунком мужской головы — Катеринин жених. Лавушкин ткнул Кавалера в бок.

— А ну их всех на шиш! — и, поглядев в темноту кустов, прыгнул, ломая ногами какие-то доски. Ему послышалось, будто и Колька за ним припустил. Это его подхлестнуло, прибавило прыти, и он, хватая губами воздух, рванулся что было сил. Скрипели листья, темень металась по сторонам, а он летел, обгоняя кусты и деревья и оставляя на них лоскуточки от брюк. На дорогу, петлявшую меж стволов, он выскочил с радостным стоном, и только хотел приударить к Борку, как разобрал отдаленный топот, чье-то кряхтенье и чей-то пронзительный свист. Повернулся лицом к перелеску и понял, что Колька остался там. Лавушкин сжал руками виски и, ощущая в коленях противную дрожь, поплелся в деревню.

Утром он встал непроспавшийся и сердитый, с такой звериной тоской на душе, будто кого-то вчера погубил и теперь придется за это ответить. «По кой попёрся на эту базу, — каялся про себя, — и в деревне девахи есть. И убежал, ровно заяц. Кляни вот тепере себя, трясись, как звечий хвост. Ох, надо бы как-то иначе...».

В щели забора упорно лезла крапива. В частоколе ее стеблей заблудился цыпленок, подавая сквозь злую листву отчаянный писк. Федька просунул руку меж досок и, поймав малыша за ножку, опустил его в росную мураву. И нечаянно, в первый раз со вчерашнего вечера улыбнулся, глядя, как тонконогий птенец, помахав коротышками-крыльями, покатил одуванчиком по траве.

Лавушкин шел на работу и мог бы пройти боковым переулком, минуя дом Кавалера, однако чувство вины перед Колькой было сильнее боязни, и он не свернул. Еще издали услыхал громыханье ведра и кашель. Ершов заливал в радиатор воду. Сквозь широкий пиджак угадывались лопатки — большие и круглые, как придорожные лопухи, которые туго и медленно расходились, словно тесно им было под пиджаком, и они выбирались наружу.

— Э-э, — позвал Лавушкин потихоньку.

— Бэ-э! — отозвался Ершов. — Куда ты вчера девался?

— Да надо тут было...

Кавалер отшвырнул ведро, и оно покатилось по жирной траве.

— Ты, Лавушка, видимо, начитался?

— Об чем?

— Об том, как Кутузов француза в Москву заманивал?

— А тут при чем?

— При том, — объяснил Кавалер, — что ручейских ребят заманивал тем же манером в Борок.

Лавушкин так и налился свекольным соком, молчал, отупело мерцая зрачками прищуренных глаз. Перед ним, наступив ногой на ведро, стоял его закадычный дружок, который имел теперь полное право над ним посмеяться и поглумиться.

— Дай закурить, — попросил, забыв о своих сигаретах, и посмотрел на Ершова жалко, потерянно. — Обижаешься на меня?

— Нисколь, — ответил с улыбкой Колька, — наоборот, я должен спасибо тебе сказать!

— Спасибо? — у Федьки в душе царила неразбериха. Он и завидовал Кавалеру, и боялся его, и хотел, чтобы он над ним больше не зубоскалил. — А за что?

— За Гальку! — Ершов подобрал ведро и подвесил его под кузов машины. — Эх, и сладкая, е-па-ля! Женюся на ней! А тебя тамадой приглашу на свадьбу!

— Погоди! — Федька таращил глаза на Кольку, который после вчерашней драки был без единого синяка и выглядел так, будто и в самом деле устраивал свадьбу. — А хмыри-то с каменьем... Как... Не тронули, что ли?

— Вото моя оборона! — Кавалер погладил по бляхе. — Пару раз замахнулся — и все. Даже обидно, что мало огрел.

— А Галька?

— Галька со мной осталась. Завидуешь?

Но у Федьки какая зависть. Он был доволен и рад, что все обошлось.

Обивая носками ботинок росу, Лавушкин шел и с каким-то нездешним восторгом смотрел на курчавую мураву, по которой, как мыши, бойко прыскали воробьи, поедая зеленую крупку, на залитые клюквенным светом творожно-рыхлые облака, на сквозившие вдоль опушки цветные заплатки. Смотрел и рассеянно улыбался.

Братаны Макар с Александром, оба в рубахах с короткими рукавами, ожидая его, курили. Некрупные, пожилые, с какой-то сонной усталостью на лицах, они вызывали к себе то ли сочувствие, то ли жалость. Но Лавушкин знал, что это обманчиво. И тот, и другой были крепкими мужиками. Силенки большой, конечно, уже не имели, но были еще выносливы, будто кони, и Федька не каждый день мог работать с ними на равных. Однако сегодня во всем его теле жил, торжествуя, спорый азарт. Мышцы его застоялись, соскучились по работе. И Федька, увидев стопу неоструганных досок, заухмылялся, уселся на них, приглашая в напарники Александра. Обхватив рукоятки фуганка, повел на себя. Над железкой взбурлила белая стружка. Федька двигался по доске, нагибаясь и разгибаясь, а строганина густо ползла, ломалась и опадала, хрустя под ногами, как мартовский наст.

Александр, имевший привычку работать неторопливо, понял, что парень его загонит, поэтому грустно моргнул и, пытаясь успеть за Федькой, после первых трех досок устал до того, что руки его дрожали. И Макара хватило лишь на три доски.

Федька видел, что плотники им недовольны, и это его забавляло. В его порывисто-сильных движениях, заносчивом взгляде и в том, как он время от времени властно поваживал шеей, было бахвальство. Все у него сегодня ладилось как никогда. Строгал ли еловые доски, тащил ли их кверху по слегам на потолок, поднимал ли стропильные связи — за всяким делом задиристо улыбался и смотрел на своих притомленных товарищей по работе с великодушием силача, привыкшего им прощать повседневную слабость.

Порой он косился по сторонам. И было ему приятно, что где-то шагах в сорока прошумел короткий, бог знает откуда взявшийся дождь, и что прохлопал цепями удаленький грузовик, и на фарах его серебряно брызнули всполоха света, и что заснул на ходу вечерний ленивый ветер, и стало вокруг неподвижно и тихо, будто на землю упал блаженный покой.

НА РОДИНЕ ТУРГЕНЕВА

Всегда в путешествиях, поездках, вечно в дороге был И. С. Тургенев — этот, пожалуй, самый непоседливый из русских писателей — его современников. Однако среди сотен наименований тех мест, где побывал Тургенев, одно встречается чаще других — Спасское-Лутовиново. И Тургенева без Спасского трудно себе представить, так же как Льва Толстого без Ясной Поляны, а Пушкина — без Михайловского.

Где бы ни проводил И. С. Тургенев осень и зиму — весной обязательно рвался «в возлюбленный Мценский уезд» (Мценск — старинный русский город, известный с 1147 года). Спасское, многие селения, пролески, урочища, поляны вокруг — все вошло в тургеневские произведения. Сколько перевидал здесь писатель люду — всякого возраста, чина, звания, сословия. Из Спасского вышли первые рассказы, положившие начало «Запискам охотника». Пять из шести романов были написаны или завершены в Спасском.

До наших дней сохранился здесь Бежин луг, таким, каким знал его писатель. Другая судьба постигла усадьбу. Еще в 1906 году сгорел дотла большой усадебный дом. Осенью 1941 года под топорами немецко-фашистских захватчиков падали в усадебном парке деревья — ровесники XIX столетия.

Сейчас с любовью восстановленный потомками, парк по-прежнему неувядаемо могуч и великолепен. А в центре его — усадебный дом, совсем как при жизни Ивана Сергеевича. Усилиями историков, архитекторов, строителей он воссоздан таким, каким любил его писатель.

НА СНИМКЕ: экскурсанты в столовой музея-усадьбы И. С. Тургенева.

Фото И. ЗОТИНА. Фотохроника ТАСС.

БЫЛ ЧИСТ ЕГО ЗАПЕВ

Со стихами Валентина Федотова впервые я встретился летом 1977 года на страницах «Вологодского комсомольца». Поэт смелыми, яркими мазками писал окружающий нас повседневный мир, его заботы, радости, огорчения. Ни следа той многозначительной надуманности, какая, чего греха таить, порой встречается у многих в начале творческого пути. Нет, его стихи не претендовали на какое-то особенное положение в ряду других авторов, но их отличала глубинная искренность чувств и устремлений. А искренность, как известно, — непременное условие истинного поэтического дарования.

К чему же так искренно стремился поэт всю свою недолгую и столь трагически оборвавшуюся — в расцвете жизненных и творческих сил — жизнь? Об этом лучше и полнее всего говорят его стихи.

В стихотворении «Теперь случайной горечи и боли...» поэт предстает перед нами мятущимся в поисках той светлой истины, которая открывает смысл жизни. Поначалу он блуждает «в чаще», где «было пасмурно и сыро, лес окружал пугающей стеной». В этих поисках ощущается гнетущее одиночество уставшего человека. Он идет к людям, и, как закономерный итог, звучат предостерегающие от замкнутости в себе и отчужденности заключительные строки:

И я с полянки собственного
мира
Почти не видел светлый
мир земной.

Раз найденная стержневая тема продолжает раскрываться все новыми и новыми, изумительными по силе доброты и человечности гранями во всем творчестве поэта.

В стихах Валентина Федотова легко можно провести мысленные параллели от природы к людям, ибо всегда прослеживается иносказательный подтекст. В качестве примера позволю себе привести несколько строф из стихотворения, на мой взгляд, необыкновенной изобразительной и смысловой силы «Деревья старые могучи...»:

Когда от страха перед бурей
На землю падает трава,
В суровом, сдержанном
нахмуре
Лишь побелеет их листва...
Земным тревогам мало
внемля,
Деревья — детища земли,
Не меньше, чем корнями
в землю,
Ветвями в небосвод вросли.
Родных небес высокой сини
Впитался в них такой запас,
Что им хватает мудрой силы
И после смерти не упасть.

Такими же, как эти сильные деревья, поэт мечтает видеть своих современников.

Тема любви к Родине, «к родным небесам» еще не раз прозвучит в стихах Валентина Федотова, обретая, по мере его духовного и творческого взросления, все большую простоту, силу и убедительность.

Будучи участником литературного конкурса им. Николая Рубцова, который ежегодно проводится редакцией газеты «Вологодский комсомолец» и нашей писательской организацией, он неоднократно публиковал стихи, отличающиеся высокой художественной завершенностью и гражданской зрелостью. В таких стихотворениях, как: «Весной березы так пахучи...», «Успокоились в речках прогретые воды...» и многих других — Валентин Федотов предстает перед ценителями и знатоками поэзии как вполне сложившийся мастер поэтического слова со своей темой и своим самобытным, негромким голосом, который ни с каким другим не спутаешь. Его простая, безыскусная поэтическая речь не тяготеет к усложненной, насыщенной метафоре, тем не менее сразу овладевает вниманием читателя и уносит его в глубины поэтического миросозерцания автора. Разве могут кого-либо оставить равнодушным такие прекрасные строки:

Пью воздух свежий и
пахучий,
Как ясно в далях, в высоте.
Спасибо, Родина, что учишь
Нас и любви, и доброте.

Годы поэтической работы не проходят для Валентина Федотова впустую. С возрастом у него необыкновенно обостряется чувство долга перед родной землей, ее народом. Постоянное напряжение раздумья о судьбах современников и Вологодского края выплескивается в поэтические строки, звучащие страстным гражданским призывом к жителям всех северных русских земель:

Скоро, скоро листва
задрожит от прохлады,
Будет солнце из дымки
туманной всплывать.
Значит, время такое
настало, что надо
После праздников вешних
долги отдавать.
И не тратить душевные
силы без толку,
Тянет к ясным раздумьям
в тиши.
Перед Родиной чувство
сыновнего долга
Зреет вместе со зрелостью
нашей души.

Говорят, что все трещины земли проходят через сердце поэта. А, это в свою очередь, требует от него ясного осознания той меры высочайшей ответственности, которую он берет на себя с нелегким правом говорить от имени других людей. Валентин Федотов ощущал эту ответственность как нельзя более полно. Теперь, когда поэта уже нет с нами, мы остались в долгу перед его памятью.

Вологодская писательская организация не оставила без внимания творческое наследие поэта: в Северо-Западном книжном издательстве выйдет книга его стихотворений. Литературная критика, думается, тоже заинтересуется его творчеством. А наш долг — свято хранить память о талантливом поэте и одержимой доброты человеке Валентине Федотове. Пусть память эта всегда будет с нами!

В. ЕЛЬТИПИФОРОВ.

Словарь Николая Рубцова

Творческая лаборатория по изучению словаря поэта Николая Рубцова начала работу в Череповецком государственном педагогическом институте.

Научное студенческое общество не случайно обратилось к разработке такой темы.

В институте ведется большая работа по изучению творчества вологодских прозаиков и поэтов.

Опубликовано несколько оригинальных рефератов, освещающих малоизвестные страницы жизни и творчества вологодских авторов.

П. САШИН.

«КОГДА ПИСАТЕЛИ СМЕЮТСЯ»

В Вологде проходили на днях встречи с писателями-юмористами и сатириками из Костромы.

В гости к вологжанам приехали Виталий Пашин, Вячеслав Смирнов и Борис Негорюхин. Они выступили с фельетонами, юмористическими рассказами, баснями, сказками-пародиями.

Встречи с писателями состоялись в студенческих аудиториях политехнического, педагогического институтов, филиала института «Гипросельхозпром», в областной больнице, в школе № 32, на оптико-механическом заводе, в областном управлении связи, а также в вологодском городском клубе книголюбов «Субботние встречи».

Г. ВАСИЛЬЕВА.

НАВСТРЕЧУ НОВЫМ РУБЕЖАМ

БЕРЛИН, 14 апреля. (Спец. корр. ТАСС). Сегодня — четвертый день работы X съезда Социалистической единой партии Германии. Делегаты закончили обсуждение отчетного доклада ЦК СЕПГ и отчета Центральной ревизионной комиссии СЕПГ. Дискуссия продемонстрировала полное единство и сплоченность партии вокруг ее Центрального Комитета, решимость коммунистов ГДР отдать все силы дальнейшему построению развитого социалистического общества в республике.

ГДР, заявил с трибуны съезда министр иностранных дел ГДР О. Фишер, и впредь будет последовательно воплощать в жизнь курс на укрепление мира и международной безопасности, проводимый социалистическими странами. Именно этим целям служат новые внешнеполитические предложения, с которыми выступил товарищ Л. И. Брежнев на XXVI съезде КПСС. Эти инициативы направлены на углубление политической и военной разрядки, возобновление конструктивного диалога между СССР и США, решение других животрепещущих проблем нашего времени. Успех борьбы за мир во многом зависит от единства и сплоченности братских государств.

В дискуссиях на съезде красной нитью проходит мысль о том, что богатейший опыт строительства развитого социалистического общества в СССР вдохновляет и мобилизует коммунистов ГДР на новые трудовые свершения, является неоценимым источником знаний.

Продолжались выступления руководителей зарубежных гостей. Прогрессивные силы планеты, заявил председатель ГКП Г. Мис, высоко оценивают вклад СССР, ГДР, других социалистических стран в развитие процесса разрядки. Насущная задача сегодняшнего дня — добиться осуществления советского предложения об установлении моратория на размещение в Европе новых ракетно-ядерных средств средней дальности.

Делегаты единогласно одобрили отчетный доклад ЦК СЕПГ, стратегию и тактику внутриполитической и внешнеполитической деятельности партии и немецкого социалистического государства.

Делегаты приступили к обсуждению следующего пункта повестки дня — «Директивы X съезда СЕПГ по пятилетнему плану развития народного хозяйства ГДР на 1981—1985 годы». С докладом выступил член Политбюро ЦК СЕПГ, Председатель Совета Министров ГДР В. Штоф. Он подчеркнул, что впечатляющие итоги внутреннего и внешнеполитического развития ГДР свидетельствуют о правильности политики партии. По пути дальнейшего построения социалистического общества в ГДР мы идем в братском единстве с СССР и в союзе с другими странами социалистического содружества, заявил докладчик. XXVI съезд КПСС укрепил нашу уверенность в том, что гарантия наших успехов — в единстве и сплоченности социалистических государств на основе испытанных принципов марксизма-ленинизма и пролетарского интернационализма.

Изложенная товарищем Л. И. Брежневым на XXVI съезде КПСС всеобъемлющая программа борьбы за сохранение и укрепление мира встречает полную поддержку нашей партии и народа ГДР. Ее осуществление — непременное условие успешного продолжения нашей политики, направленной на благо народа, подчеркнул он.

Директивы на будущее пятилетие предусматривают увеличение национального дохода страны на 28—30 проц. по сравнению с 1980 г. Такими же темпами будут расти промышленное производство и производительность труда. Экономический рост должен быть обеспечен прежде всего путем более эффективного использования преимуществ научно - технического прогресса, достижения лучших результатов с меньшими затратами сырья, материалов, энергетических ресурсов. Особо важное значение приобретает ускоренное развитие и применение в производстве микроэлектроники, промышленных роботов, электронных систем управления машинами и станками.

Стержнем нашей социально-политической программы, продолжал докладчик, остается программа жилищного строительства. Примерно для 2,8 млн. граждан будет выделено 930—950 тыс. новых или капитально отремонтированных квартир.

Успешное развитие нашей республики, укрепление ее мощи непосредственно зависят от все более полного использования возможностей международного социалистического разделения труда и дальнейшего расширения социалистической экономической интеграции, заявил в заключение В. Штоф. Связи ГДР с содружеством социалистических государств и его основной силой — СССР становятся все теснее. Если страны — члены СЭВ и в сложных условиях последних лет продолжают оставаться наиболее динамично развивающимся хозяйственным регионом мира, то это не в последнюю очередь объясняется широким развитием экономического и научно-технического сотрудничества между ними. В новом пятилетии совместной работы в СЭВ мы будем расширять наше всестороннее взаимодействие.

Съезд продолжает работу.

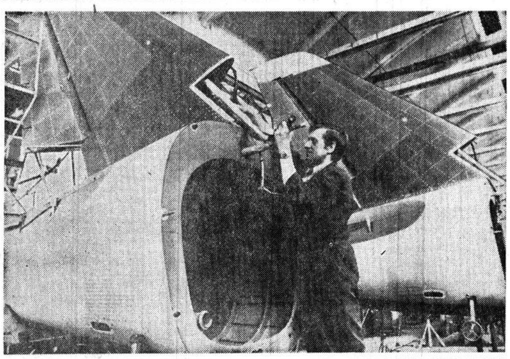

Всестороннее чехословацко-советское сотрудничество способствует укреплению экономического потенциала обеих стран. Десятки заводов и комбинатов ЧССР на протяжении многих лет специализируются на создании различной продукции для СССР. Среди них — производственное объединение «АЭРО» в Праге, выпускающее реактивные учебно-тренировочные самолеты Л-39 (на снимке).

Фото ЧТК—ТАСС.

Франция: КТО БУДЕТ ПРЕЗИДЕНТОМ?

Франция вступила в период напряженнейшей политической борьбы: 10 апреля официально началась предвыборная кампания в связи с предстоящими очередными президентскими выборами.

Первый тур голосования назначен на 26 апреля. Если в этот день никому из кандидатов не удастся собрать абсолютного большинства голосов, т. е. более 50 процентов, избиратели должны будут вернуться к урнам 10 мая. Во втором туре будут баллотироваться лишь два кандидата, которые 26 апреля соберут наибольшее число голосов. В истории французской Пятой республики президент еще ни разу не был избран в первом же туре, и сейчас политические обозреватели единодушно предсказывают, что имя нового главы государства станет известно лишь во второй декаде мая.

Из нескольких десятков появившихся в последние месяцы претендентов на президентский пост в списках для голосования 26 апреля конституционный совет оставил лишь десять официальных кандидатов. На этот счет во Франции действует специальное ограничение: к выборам допускаются лишь те кандидаты, в поддержку которых предварительно выскажутся не менее пятисот официальных лиц, занимающих выборные посты (парламентарии, мэры городов, члены департаментских советов и т. д.), и которые внесут специальный залог в размере 10 тысяч франков.

Президентские выборы во Франции проходят обычно каждые семь лет и неизменно становятся очень важным политическим событием, более значительным, чем, например, обновление состава парламента. Это объясняется государственной структурой Пятой республики, где президент наделен чрезвычайно широкими полномочиями. Он председательствует в правительстве, является верховным главнокомандующим вооруженными силами страны, представляет Францию во внешних сношениях, смещает и назначает министров (включая премьер-министра) и высших чиновников. Иными словами, президент руководит практически всеми сторонами национальной политики.

И в политическом, и в экономическом отношении положение в сегодняшней Франции значительно отличается от обстановки, в которой проходили выборы главы государства семь лет назад. Сложившаяся тогда правительственная коалиция сейчас практически раскололась, и каждый из двух ее основных компонентов поддерживает различных, активно борющихся между собой претендентов. Нет единства и внутри оппозиции, тогда как на прошлых выборах ее главные силы — коммунисты и социалисты — выдвигали единого кандидата.

Предвыборная кампания проходит на грозном фоне затяжного кризиса, поразившего социально - экономические устои Франции. Происходит свертывание целых отраслей промышленности, увеличивается дефицит государственного бюджета и внешнеторгового баланса. Рост дороговизны уже давно стал повседневным явлением. Безудержная инфляция составляет около 12 процентов в год.

Хотя в списке, который 26 апреля выносится на суд избирателей, значатся десять кандидатов, ни для кого во Франции не секрет, что реально и всерьез в борьбе за пост президента участвуют лишь четверо из них. Это — В. Жискар д'Эстэн, за плечами которого семь лет президентского правления, мэр Парижа Ж. Ширак — лидер Объединения в поддержку республики (ОПР), входящего в правительственную коалицию, кандидат от Французской социалистической партии Ф. Миттеран и Генеральный секретарь Французской коммунистической партии Ж. Марше.

Формально В. Жискар д'Эстэн не является кандидатом от какой-либо политической партии. Тем не менее во Франции общеизвестно, что его избирательную кампанию проводит штаб, сформированный из деятелей входящего в правительственную коалицию Союза за французскую демократию (СФД), частью которого является и партия независимых республиканцев, чьим лидером до 1974 года был нынешний президент.

Семилетнее пребывание на посту президента дает, конечно, В. Жискар д'Эстэну дополнительные преимущества по сравнению с другими кандидатами, но одновременно и подставляет его под огонь критики. И политические противники, и печать не скупятся на резкие упреки, возлагая именно на него ответственность за переживаемые страной социально - экономические трудности.

Ж. Ширак пытается в предвыборных заявлениях отмежеваться от критикуемой политики правительства, но это ему сделать нелегко, так как его партия все это время входила в правящую коалицию и, следовательно, не может не разделять ответственности за ее деятельность. Осложняет положение Ж. Ширака и тот факт, что наряду с ним от ОПР выставили свои кандидатуры и другие видные деятели, в том числе такой авторитетный, как М. Дебре, бывший глава правительства при президенте де Голле.

Согласно опросам общественного мнения, примерно равное по популярности место с президентом занимает Ф. Миттеран. Он рассчитывает на голоса как тех, кто традиционно поддерживает социалистов, так и тех, кто недоволен нынешним положением в стране, но не имеет четких политических взглядов.

Что касается Ж. Марше, то он предлагает целый ряд конкретных мер, направленных на борьбу с экономическими неурядицами, безработицей, инфляцией, на улучшение материального положения и условий жизни трудящихся. Из всех претендентов на пост президента, заявил он в предвыборном выступлении по телевидению, лишь кандидат от ФКП выдвигает четкую программу преодоления кризиса и высказывается за создание правительства, в которое вошли бы коммунисты и социалисты. Трудящиеся сегодня, как и вчера, могут положиться на коммунистов, полных решимости отстаивать интересы трудового народа.

В международной области кандидат компартии выступает за обеспечение национальной независимости Франции, за проведение ею активной внешней политики, направленной на укрепление мира, разоружение, расширение сотрудничества между народами.

Ю. ЛОПАТИН.
(ТАСС).

На зарубежных меридианах

● НЬЮ-ЙОРК. Репрессии в Чили, терроризм в Сальвадоре, борьба против расизма и расовой дискриминации, защита человеческого достоинства рабочих-эмигрантов — таковы некоторые из основных вопросов, которые будут обсуждаться на открывшейся здесь первой регулярной сессии 1981 года Экономического и социального совета (ЭКОСОС).

На рассмотрении сессии — ряд резолюций, предложенных комиссией ООН по правам человека. В одной из них выражается тревога по поводу увеличения числа заключенных в Чили, продолжающихся «исчезновений» арестованных, случаев пыток, жестокого обращения.

ЭКОСОС представляется также для утверждения резолюция, в которой с беспокойством обращается внимание на «климат насилия и отсутствия безопасности, господствующий в Сальвадоре».

● ДЕЛИ. Главный министр граничащего с Пакистаном индийского штата Пенджаб Дарбара Сингх заявил, что центральное разведывательное управление США и спецслужбы Пакистана расширили поддержку сепаратистов в штате. В качестве примера он привел посещение Пенджаба в марте нынешнего года американцем Г. Диллоном. Он не только наладил прямой контакт с сепаратистскими организациями, но и выступил на одной из их конференций с призывом к образованию самостоятельного «религиозно - общинного государства», которое получило бы право «представительства в ООН». Как стало известно, сказал главный министр, Г. Диллон является платным агентом ЦРУ и тесно связан со спецслужбами Пакистана.

Дарбара Сингх призвал население Пенджаба проявлять бдительность по отношению к проискам сепаратистов, чья деятельность направлена против национальных интересов Индии.

● МАПУТУ. По сообщениям из ЮАР, один шахтер-африканец убит, восемь других получили тяжелые ранения, когда толпа распоясавшихся белых молодчиков открыла огонь по демонстрации бастующих африканских горняков в небольшом шахтерском поселке Пенге, в южно-африканской провинции Трансвааль.

Вооруженные до зубов полицейские поддержали действия озверевших расистов. Против демонстрантов был применен слезоточивый газ, произведены аресты.

● ТОКИО. «Полностью уничтожить ядерное оружие!». «Не допустить ядерного вооружения Японии!». Под петицией с этими призывами поставили подписи 106 тысяч известных деятелей науки и культуры, активистов японского движения за мир и разоружение.

Вручив премьер-министру Японии Д. Судзуки петицию, они потребовали, чтобы правительство выступило с предложением включить в Устав ООН статью о запрещении ядерного оружия. (ТАСС).

Зам. редактора
Г. А. АКИНЬХОВ.

В ВОЛОГОДСКОМ ГОРКОМЕ КПСС

17 апреля в 17 часов проводится инструктаж политинформаторов к 111-й годовщине со дня рождения В. И. Ленина.

В ОБЩЕСТВЕННОЙ ПРИЕМНОЙ «КРАСНОГО СЕВЕРА»

В пятницу, 17 апреля, в гор. Вологде, в общественной приемной «Красного Севера» (ул. Челюскинцев, 3, комната 13, третий этаж) с 15 до 18 часов состоится очередной прием трудящихся.

Консультации по вопросам трудового, жилищного, гражданского, брачно-семейного и другим вопросам права дает помощник прокурора области **В. Н. Корешков.**

ФИЛАРМОНИЯ

17 апреля
КОНЦЕРТ

лауреата Московского конкурса вокалистов **Веры ПРОКУШЕВОЙ.**

В программе — романсы, арии, песни на стихи Сергея Есенина.

Начало в 19.30.

ТЕАТР

ОБЛДРАМТЕАТР
16 апреля
«ОБРАТНАЯ СВЯЗЬ».
17 апреля
ПРЕМЬЕРА СПЕКТАКЛЯ
«РАСПЛАТА».
Начало в 19.30.

ТЕАТР ЮНОГО ЗРИТЕЛЯ
17 апреля
«РОДИТЕЛЬСКАЯ СУББОТА».
Начало в 19 часов.

КИНО

ИМЕНИ ЛЕНИНСКОГО КОМСОМОЛА — новый цветной широкоформатный художественный фильм «Эскадрон гусар летучих» (две серии). Сеансы: 10, 13.20, 16.40, 20 часов.

«САЛЮТ» — новая цветная лирическая кинокомедия «Гражданин Лешка». Сеансы: 9.40, 11.30, 13.20, 15.10, 17, 18.50 (удл.), 21.10. ЗАЛ КИНОХРОНИКИ — хроникально-документальный фильм «Старт в великое будущее». Сеансы: 10, 11.10, 14.50, 16 часов. На сеансах в 12.20, 17.20, 20 часов — американский художественный фильм «Жажда жизни» (две серии).

«РОДИНА» — новый индийский цветной художественный фильм «Любимый раджа» (две серии). Сеансы: 9.20, 11.40, 14, 16.20, 18.40, 21 час.

«ОКТЯБРЬ» — кинокомедия «Не горюй!». Сеансы: 13, 15, 17, 19 (удл.), 21 час.

«СПУТНИК» — цветной художественный фильм «Калина красная». Сеансы: 13, 15, 17, 19 (удл.), 21.10.

ДВОРЕЦ КУЛЬТУРЫ ЖЕЛЕЗНОДОРОЖНИКОВ — широкоэкранный художественный фильм «6000 километров страха». Сеансы: 15, 17, 19 часов.

Смотрите, слушайте

ТЕЛЕВИДЕНИЕ

ПЯТНИЦА, 17 АПРЕЛЯ
ПЕРВАЯ ПРОГРАММА

8.00 — «Время». 9.05 — «Отзовитесь, горнисты!». 9.35 — «Там, за горизонтом». Художественный фильм. 1-я серия. 10.55 — Концерт народной артистки Узбекской ССР М. Шамаевой. 14.30 — Новости. 14.50 — Премьера документального фильма. «Эстафета творчества». 15.40 — «Русская речь». 16.10— «По Сирии». Кинопрограмма. 16.40 — «Мелодии радости». Фильм-концерт. 17.00 — «Дела московского комсомола!» 17.30— «В гостях у сказки». Премьера телевизионного художественного фильма «Пастушка у колодца». (ГДР). 18.45 — «Сегодня в мире». 19.00 — Произведения Ф. Листа исполняет заслуженная артистка РСФСР В. Горностаева. 19.20 — «Содружество». Телевизионный журнал. 19.55 — «Впервые на экране ЦТ». «Там, за горизонтом». Художественный фильм. 2-я серия. 21.00 — «Время». 21.35 — «Песни борьбы». Музыкальная программа. 22.05 — Чемпионат мира и Европы по хоккею. Матч участников финальной группы.

ЧЕТВЕРТАЯ ПРОГРАММА

18.15 — Областное телевидение. «Решения XXVI съезда КПСС — в массы». 19.00 — Чемпионат мира и Европы по хоккею. Матч участников финальной группы. 2-й и 3-й периоды. 20.15 — Кубок СССР по спортивной гимнастике. Многоборье. 20.55 — Симфонические фрагменты из опер Р. Вагнера. 21.40 — «Комната с видом на город». Телевизионный многосерийный художественный фильм. (ГДР). 4-я и 5-я серии.

РАДИО

ПЕРЕДАЧИ ИЗ ВОЛОГДЫ

7.15 — 7.25 — Последние известия. 7.25 — 7.40 —Передача «Для вас, труженики села». 8.15 —8.30 — Обзор газеты «Красный Север». Передача «Наши интервью». 18.00 — 18.10 — Последние известия. 18.10 — 18.40 — Передача «Пример коммуниста».

ПОГОДА

По сведениям Вологодской метобсерватории, сегодня по области ожидается переменная облачность, местами небольшие осадки. Ветер северный, 9—14 м/сек. Температура воздуха днем 0,+5, ночью 4—9 градусов мороза.

ВОЛОГОДСКИЙ ГОСУДАРСТВЕННЫЙ ПЕДАГОГИЧЕСКИЙ ИНСТИТУТ

ОБЪЯВЛЯЕТ ПРИЕМ СТУДЕНТОВ

ИНСТИТУТ ГОТОВИТ УЧИТЕЛЕЙ СРЕДНИХ ШКОЛ

Дневное отделение

Специальности: РУССКИЙ ЯЗЫК И ЛИТЕРАТУРА, ФИЗИЧЕСКОЕ ВОСПИТАНИЕ, МУЗЫКА И ПЕНИЕ.

Срок обучения 4 года.

Специальности: ИСТОРИЯ, СОВЕТСКОЕ ГОСУДАРСТВО И ПРАВО; ФИЗИКА И МАТЕМАТИКА; МАТЕМАТИКА И ФИЗИКА; БИОЛОГИЯ И ХИМИЯ; ГЕОГРАФИЯ И БИОЛОГИЯ; АНГЛИЙСКИЙ И НЕМЕЦКИЙ ЯЗЫКИ; НЕМЕЦКИЙ И АНГЛИЙСКИЙ ЯЗЫКИ; ФРАНЦУЗСКИЙ И НЕМЕЦКИЙ ЯЗЫКИ.

Срок обучения 5 лет.

Поступающие сдают следующие вступительные экзамены:

На факультеты: исторический, русского языка и литературы, иностранных языков — по русскому языку и литературе (письменно и устно), иностранному языку и истории СССР;

на физико-математический факультет: по русскому языку и литературе (сочинение), математике (письменно и устно), физике;

на отделение биологии—химии: по русскому языку и литературе (сочинение), биологии, химии, физике;

на отделение географии—биологии: по русскому языку и литературе (сочинение), географии, биологии, химии;

на факультет музыки и пения: по специальности (вокал, игра на инструменте, теория музыки), русскому языку и литературе (письменно и устно), истории СССР;

на отделение физвоспитания: по русскому языку и литературе (сочинение), по специальности (гимнастика, легкая атлетика, плавание), биологии, химии.

С программой экзаменов по специальностям музыка и пение, физвоспитание можно познакомиться в роно и приемной комиссии института.

Заявления принимаются до 31 июля, вступительные экзамены проводятся с 1 по 20 августа.

Преимущественным правом при зачислении пользуются лица, имеющие стаж практической работы не менее двух лет, демобилизованные и лица, постоянно проживающие в сельской местности.

Поступающие в институт обеспечиваются стипендией с учетом результатов вступительных экзаменов. Институт имеет общежития.

Зачисление на факультеты: физико-математический, естественно-географический, музыки и пения лиц, окончивших средние учебные заведения с оценками «отлично» и «хорошо» и имеющих в документах о среднем образовании средний балл не менее 4,5, проводится по результатам сдачи двух вступительных экзаменов не менее 9 баллов.

Заочное отделение

Специальности: РУССКИЙ ЯЗЫК И ЛИТЕРАТУРА, МАТЕМАТИКА, ГЕОГРАФИЯ, ИСТОРИЯ, ФИЗВОСПИТАНИЕ, МУЗЫКА И ПЕНИЕ.

Срок обучения 5 лет.

Поступающие сдают те же экзамены, что и на дневное отделение. Поступающие на специальность «география» сдают экзамены по русскому языку и литературе (сочинение), истории СССР, географии, математике (учителя географии от сдачи данного экзамена освобождаются).

На заочное отделение принимаются вне конкурса работники системы просвещения и профтехобразования, а также учителя, поступающие для получения второй специальности.

Заявления принимаются по 31 мая; вступительные экзамены — с 1 по 20 июня.

Лицам, допущенным к вступительным экзаменам, предоставляется дополнительный отпуск — 15 календарных дней (не считая времени на проезд в институт и обратно) по месту работы без сохранения содержания.

Поступающие в институт высылают в приемную комиссию заявление на имя ректора института, документы о среднем образовании (в подлиннике), характеристику с места работы или из школы (для выпускников общеобразовательных школ характеристику-рекомендацию педагогического совета школы), выписку из трудовой книжки, медицинскую справку (форма № 286), 4 фотокарточки размером 3×4 см.

Все зачисленные в число студентов заочного отделения в июле проходят учебно-установочную сессию.

ЗАЯВЛЕНИЯ И ДОКУМЕНТЫ НАПРАВЛЯЮТСЯ ЦЕННЫМ ПИСЬМОМ ПО АДРЕСУ: г. Вологда, 160600, ул. Орлова, 6, приемная комиссия. Телефоны: 2-16-32, 2-07-40.

ВОЛОГОДСКИЙ ТЕХНИКУМ ЖЕЛЕЗНОДОРОЖНОГО ТРАНСПОРТА

17 апреля проводит

ДЕНЬ ОТКРЫТЫХ ДВЕРЕЙ

Приглашаются учащиеся 8—10 классов.

Начало в 16 часов.

Адрес техникума: Техникумовский пер., 4.

ОСТОРОЖНО: ГАЗ!

Управление «Вологдаоблгаз» предупреждает, что в связи с оттаиванием грунта возможны случаи аварий на газопроводах, а также разрушение дымоходов для отвода продуктов сгорания от газовых приборов.

Как правило, при оттаивании грунта, в период паводка происходит вспучивание грунта. В результате увеличивается нагрузка на газопровод, что создает возможность разрыва сварных стыков подземных газопроводов и утечки газа.

Перемещаясь в пористых грунтах, газ скапливается в каналах теплотрасс, колодцах или в подвальных помещениях. Брошенный окурок, зажженная спичка, электрическая искра и другие источники огня могут вызвать взрыв, пожар.

ГРАЖДАНЕ! СОБЛЮДАЙТЕ ПРАВИЛА ПОЛЬЗОВАНИЯ ГАЗОМ! ПОМНИТЕ: ГАЗ ВЗРЫВООПАСЕН!

Проходя по улице мимо газовых, канализационных и теплофикационных люков, подвалов, по лестничным клеткам домов, не оставайтесь равнодушными, если почувствуете запах газа. НЕМЕДЛЕННО СООБЩИТЕ ОБ ЭТОМ В АВАРИЙНУЮ СЛУЖБУ ГАЗОВОГО ХОЗЯЙСТВА!

Сейчас, в связи с резкими перепадами температуры воздуха, возможно обмерзание оголовков дымоходов от газовых приборов. Это ухудшает, а иногда полностью прекращает тягу. Во избежание несчастных случаев не допускайте розжига газовых колонок и водонагревателей, печных газовых горелок без предварительной проверки наличия тяги в дымоходе.

Имеется немало случаев, когда абоненты нарушили правила пользования газовыми приборами и это привело к печальным последствиям. **Чтобы избежать трагических последствий, НЕОБХОДИМО:**

чаще проветривать помещение;

перед сном и уходя из квартиры закрыть все краны как на газовых приборах, так и на газопроводах;

перед пользованием газовой колонкой проверить наличие тяги в дымоходе;

посуду с широким дном ставить на конфорку с высокими ребрами.

НЕ РАЗРЕШАЙТЕ МАЛОЛЕТНИМ ДЕТЯМ ПОЛЬЗОВАТЬСЯ ГАЗОВЫМИ ПРИБОРАМИ.

При запахе газа в помещении: прекратите пользоваться газовыми приборами, закройте все краны, проветрите помещение, вызывайте аварийную службу газового хозяйства.

До прибытия аварийной бригады ЗАПРЕЩАЕТСЯ: включать и выключать электроприборы, курить, пользоваться открытым огнем.

РУКОВОДИТЕЛИ ЖИЛИЩНЫХ ОРГАНИЗАЦИЙ! Своевременно проверяйте состояние дымоходов и их оголовков. Организуйте строгий контроль за использованием подвалов домов. Обеспечьте внеочередной инструктаж жителей, имеющих доступ в подвалы. Не допускайте случаев эксплуатации неисправных дымоходов.

ГРАЖДАНЕ! Проверяйте наличие тяги после розжига и при работе газовых приборов. Если тяга ухудшилась или прекратилась, немедленно выключите газовые приборы и сообщите об этом в домоуправление или ЖКО.

Управление «ВОЛОГДАОБЛГАЗ».

ЛОТЕРЕЯ-81

17—18 апреля в городе СЫКТЫВКАРЕ

СОСТОИТСЯ

ТИРАЖ ВЫИГРЫШЕЙ ТРЕТЬЕГО ВЫПУСКА

ДЕНЕЖНО-ВЕЩЕВОЙ ЛОТЕРЕИ

В числе выигрышей: 112 автомобилей «Жигули» ВАЗ-21011, «Москвич-412 ИЭ», 336 мотоциклов четырех марок, 336 магнитофонов, 840 радиоприемников, 280 кинокамер, 1120 фотоаппаратов, 1792 холодильника, 112 швейных машин, 840 ковров и другие ценные вещи.

Денежные выигрыши установлены до 250 рублей.

Покупайте лотерейные билеты!

УЧАСТВУЙТЕ В ТИРАЖЕ ВЫИГРЫШЕЙ!

Областное управление Гострудсберкасс.

ТУРИСТ

Вниманию руководителей профсоюзных организаций!

ВОЛОГОДСКОЕ БЮРО ПУТЕШЕСТВИЙ И ЭКСКУРСИЙ

ПРЕДЛАГАЕТ

совершить однодневные поездки

в выходные дни мая, июня и июля

в города МОСКВУ и ЛЕНИНГРАД

Цена путевки 21 рубль.

За справками обращаться по телефону: 2-60-90.

ВОЛОГОДСКИЙ МОЛОЧНЫЙ ИНСТИТУТ

ОБЪЯВЛЯЕТ ПРИЕМ

НА ЗАОЧНО-ОЧНЫЕ ПОДГОТОВИТЕЛЬНЫЕ КУРСЫ

для поступающих в институт в 1981 году

НА ЗАОЧНОЕ ОТДЕЛЕНИЕ

В институте на заочном факультете имеются следующие отделения: **агрономическое, зоотехническое, экономическое, бухгалтерское, механизации сельского хозяйства, технологическое — по молоку и молочным продуктам.**

На курсы принимаются лица, имеющие среднее образование, работающие по родственной специальности. Для поступающих на заочный факультет курсы работают до 15 декабря 1981 года — заочно, а с 15 октября 1981 года по 30 декабря 1981 года — очно (по вызову).

Стоимость обучения 18 рублей.

Поступающие на курсы представляют следующие документы: заявление, автобиографию, подлинник документа об образовании, четыре фотографии (размер 3×4), заверенную копию трудовой книжки, справку с места работы, характеристику с места работы и рекомендацию для поступления в вуз, справку с места жительства, медицинскую справку (форма № 286), квитанцию об оплате за обучение.

Деньги перечисляются почтовым переводом по адресу: г. Вологда, п/о Молочное, Молочный институт, бухгалтерия.

Документы направлять по адресу: г. Вологда, п/о Молочное, Молочный институт, заочный факультет, подготовительные курсы.

ЛОКОМОТИВНОЕ ДЕПО ВОЛОГДА

ПРОВОДИТ

НАБОР НА КУРСЫ

по подготовке:

ПОМОЩНИКОВ МАШИНИСТОВ электровозов и тепловозов.

Срок обучения 7 месяцев.

ПОМОЩНИКОВ МАШИНИСТОВ тепловозов.

Срок обучения 3 месяца.

На курсы принимаются мужчины, отслужившие в рядах Советской Армии, с образованием 8 классов.

За время обучения выплачивается стипендия в размере 90—100 рублей в месяц.

Принятые пользуются льготами работников железнодорожного транспорта.

Нуждающимся предоставляется благоустроенное общежитие.

Обращаться по адресу: г. Вологда, ул. Можайского, 15-а, Проезд автобусами №№ 7, 13, 17 до остановки «Депо».

НАШ АДРЕС: Вологда-1, ул. Челюскинцев, 3

Вход с улицы Октябрьской.

ПОЧТОВЫЙ ИНДЕКС 160001

ТЕЛЕФОНЫ: зам. редактора — 2-31-41, зам. редактора — 2-31-35, ответственный секретарь — 2-32-51, секретариат — 2-53-31, отделы партийной жизни — 2-55-70, пропаганды марксизма-ленинизма — 2-01-72, промышленности и транспорта — 2-05-13, 2-10-62, строительства — 2-55-30, сельскохозяйственный — 2-04-85, советского строительства и быта — 2-03-37, культуры — 2-31-40, информации — 2-55-23, 2-31-42, писем трудящихся и работы с рабселькорами — 3-42-44, 2-00-32, приемная писем — 2-00-33, бухгалтерия — 2-55-40, прием объявлений — 2-04-61.

ГЕ—05290 Индекс 51080, Печать высокая, Объем 2 п. л. Тир. 112000, Зак. 2363

Вологодская областная типография: 160001, г. Вологда, ул. Челюскинцев, 3.