Слава КПСС — знамя ленинского интернационализма! Слава советскому народу — великому строителю коммунизма! Слава ленинской партии — организатору всенародного дела! Слава ленинской дружбе народов — основе могущества Советского государства! Слава ленинской внешней политике — политике мирного сосуществования! Слава ленинской эпохе — эпохе перехода к коммунизму!

Орденоносная областная газета
км. Н. В. Бабушкина

ПРОЛЕТАРИИ ВСЕХ СТРАН, СОЕДИНЯЙТЕСЬ!

ВОЛГОГРАДСКАЯ ПРАВДА

СРЕДА, 2 ДЕКАБРЯ 1981 ГОДА № 276 (19340)

Цена 2 коп.

ОСНОВАНА В 1917 ГОДА

Выходит шесть раз в неделю

ОРГАН ВОЛГОГРАДСКОГО ОБЛАСТНОГО КОМИТЕТА КПСС И ОБЛАСТНОГО СОВЕТА НАРОДНЫХ ДЕПУТАТОВ

60-ЛЕТИЮ ОБРАЗОВАНИЯ СССР — 60 УДАРНЫХ ТРУДОВЫХ НЕДЕЛЬ

Четвертая сессия Верховного Совета РСФСР десятого созыва

ПЯТИЛЕТКА РОССИИ

...станонце высокого по... ...Л. И. Брежнева, реше... ...сии Верховного Совета ...ствующей Ю. В. ...ина, А. П. Кириленко, ...Пельше, М. А. Суслова, ...Тихонова, К. У. Черне... ...Демичева, В. В. Куз... ...Б. Н. Пономарева, М. С. ...ацева, И. В. Капитонова... ...Д. Д. Лазурина, М. В. Зимя... ...В. Гусакова.

...ло открыл Председатель... ...ного Совета РСФСР ...Грибачев.

...ятости сессии почтили ...нием память депутатов, ...шихся за время меж... ...сиями.

...ается постановление ... году мандатной комис... ...признании полномочий ...избранного депутата.

...ладом выступил прод... ...ель комиссии Н. Н. Поно...

...ложально... утверждается ...ма для сессии и поря... ...ее работы. В повестку ...ены вопросы о Государ... ...ном плане экономическо... ...социального развития ...СР на 1981—1985 годы; о ...ударственном плане эконо... ...го и социального раз... ...РСФСР на 1982 год и о ...ых выполнения Государст... ...ного плана экономического ...ия развития ...СР в 1981 году; О Госу... ...ственном бюджете РСФСР ...982 год и об исполнении ...ударственного бюджета ...СР за 1980 год; о ...аконах РСФСР об Ады... ...ой, Горно-Алтайской, Ка... ...ой, Карачаево-Черке... ...Хакасской автономных ...тях, об утверждении ...ов Президиума Верховно... ...вета РСФСР.

...докладом о Государствен... ...плане экономического и ...ального развития РСФСР ...981—1985 годы, Государст... ...ном плане экономического ...ального развития ...СР на 1982 год и о соде... ...ании Государственного ...ана экономического и соци... ...ого развития РСФСР в ... году выступил заместе... ...Председателя Совета Ми... ...ров РСФСР, Председатель ...ланова РСФСР депутат ...Маслеников.

...ссенный на рассмотрение ...ой, местной и других отрасле... ...ой промышленности, создание принципиально новых видов производства, комплексным использованием отходов производства, совершенствование работы транспорта. Будет проведено исследование в области повышения плодородия почв, создания высокоурожайных сортов и гибридов сельскохозяйственных культур, увеличения продуктивности животноводства, применения и специализации сельскохозяйственного производства.

Органической составной частью пятилетнего плана являются целевые комплексные программы по решению крупных социально-экономических, научно-технических проблем, формированию и развитию территориально - производственных комплексов.

В проекте плана на 1981—1985 годы большое внимание уделено дальнейшему развитию тяжелой индустрии и в первую очередь ее базовых отраслей, особенно топливно-энергетических, продолжает доклад... В 1985 году производство электроэнергии достигнет 942,5 миллиарда киловатт-часов и увеличится за пятилетие на 17 процентов. Атомные электростанции обеспечат весь прирост производства электроэнергии в европейской части России. Добыча нефти, включая газовый конденсат, превысит 570 миллионов тонн. Добыча газа доводится до 447 миллиардов кубометров.

В черной металлургии производство готового проката предусматривается в объеме 65,8 миллиона тонн, стальных труб — 10,3 миллиона тонн. В цветной металлургии увеличится производство алюминия, меди, никеля и других цветных металлов. Химическая и нефтехимическая промышленность увеличат за пятилетие выпуск минеральных удобрений в 1,6 раза, серной кислоты, химических волокон, каучуковой резины и синтетического каучука — в 1,3 раза.

Объем продукции машиностроения и металлообработки возрастет за пятилетие в 1,4 раза.

Более высокие темпы роста производства, чем в десятой пятилетке, предусмотрены по большинству видов продукции текстильной и легкой промышленности. Возрастет производство товаров культурно-бытового и хозяйственного назначения.

В речи на ноябрьском (1981 г.) Пленуме ЦК КПСС товарищ Л. И. Брежнев подчеркнул, что продовольственная проблема является центральной проблемой всей пятилетки. Основа ее решения — высокие темпы сельскохозяйственного производства. В пятилетнем плане поставлена задача довести среднегодовой объем валовой продукции сельского хозяйства в РСФСР до 65 миллиардов рублей. В целях осуществления продовольственной программы — создания прочной основы для развития животноводства и расширения ассортимента... ...ного производства зерна и кормов.

Среднегодовой валовой сбор зерна предусматривается довести до 135 миллионов тонн. Значительно возрастет производство ценных продовольственных культур, прежде всего риса, риса и гречихи. Сбор сахарной свеклы должен возрасти в 1,4 раза, картофеля — на 25 процентов. Будет увеличено производство и повышено качество сена, соломы, подсолнечника, овощей, фруктов, винограда и других продуктов растениеводства.

За счет повышения продуктивности скота и птицы, а также роста их поголовья среднегодовое производство мяса намечено довести до 8,4 миллиона тонн, молока — до 50 миллионов тонн, яиц — до 42 миллиардов штук.

Будут осуществлены меры, направленные на развитие личных хозяйств населения и подсобных хозяйств предприятий. Предусматривается увеличение ресурсов, выделяемых для агропромышленного комплекса республики. Колхозам и совхозам намечается поставить большое количество тракторов, автомобилей, зерноуборочных комбайнов и другой сельскохозяйственной техники, свыше 56 миллионов тонн минеральных удобрений.

Продолжится реализация программы по превращению Нечерноземной зоны РСФСР в район высокопродуктивного земледелия и животноводства. Далее оратор. На производственное, жилищное, социально-культурное и дорожное строительство в Нечерноземье направляется свыше 40 миллиардов рублей капитальных вложений, или на 25 процентов больше, чем в прошлом пятилетии.

В плане большое внимание уделено мелиорации земель и повышению ее эффективности.

С учетом намеченного производства сельскохозяйственного сырья определены задания по выпуску важнейших видов продукции пищевой и мясо-молочной промышленности. Объем производства этих отраслей увеличится на 23 процента.

Говоря о развитии транспорта и связи, докладчик отметил, что грузооборот всех видов транспорта предусматривается увеличить на 18 процентов. Возрастут протяженность магистральных газо- и нефтепроводов и объемы их работы. Продолжится внедрение линий монолитного и других прогрессивных видов транспорта. Значительно увеличится протяженность телефонных каналов на междугородных линиях, емкость городских и сельских телефонных станций.

Решающим участком пятилетки является капитальное строительство. Объем капитальных вложений, направляемых на экономическое и социальное развитие республики, составит за пятилетие более 430 миллиардов рублей. В плане предусматриваются мероприятия по концентрации капитальных вложений на пусковых объектах, сокращению количества вновь начинаемых строек. Большое внимание уделено повышению темпов технического перевооружения и реконструкции действующих предприятий.

Намечается осуществить широкую систему мер по дальнейшему повышению уровня жизни народа, созданию более благоприятных условий для всесторонего развития личности, высокопроизводительного труда, укреплению здоровья и улучшению отдыха людей, развитию образования и культуры. В частности, общественные фонды потребления увеличатся по сравнению с 1980 годом на 22 процента и превысят в 1985 году 82 миллиарда рублей. Среднемесячная заработная плата рабочих и служащих увеличится за пятилетие до 207 рублей, или на 16,4 процента. Оплата труда колхозников в общественном хозяйстве возрастет на 24 процента. Будет выполнена большая программа жилищного строительства. Предусмотрено развитие системы народного образования, дальше и шире улучшение системы здравоохранения. Предусмотрен широкий комплекс мер, направленных на охрану и рациональное использование природных ресурсов.

Пятилетним планом определены главные территориальные пропорции и экономика республики, вклад каждого экономического района в развитие народного хозяйства Российской Федерации. Улучшится размещение производительных сил.

Характеризуя Государственный план экономического и социального развития РСФСР на 1982 год, докладчик сообщил, что намеченные темпы роста обеспечивают достижение заданий, установленных на два года одиннадцатой пятилетки.

Группировка Российской Федерации, заявил в заключение Н. И. Маслеников, тесно сплоченная вокруг Коммунистической партии, широко развернут социалистическое соревнование, знаменуют оживляющую пятилетку удалую трудом, новыми успехами в борьбе за выполнение решений XXVI съезда КПСС.

С докладом о Государственном бюджете РСФСР на 1982 год и об исполнении Государственного бюджета РСФСР за 1980 год выступил министр финансов РСФСР депутат А. А. Бобровников.

Он сообщил, что Совет Министров РСФСР вносит на рассмотрение и утверждение проект Государственного бюджета РСФСР на 1982 год по доходам и расходам в сумме 75264,7 миллиона рублей.

Проект бюджета, сказал А. А. Бобровников, разработан в соответствии с показателями Государственного бюджета СССР, проекта Государственного плана экономического и социального развития РСФСР на 1982 год и обеспечивает необходимыми финансовыми ресурсами дальнейшее поступательное развитие экономики и культуры республики, повышение материального уровня советских людей.

Доходы бюджета определены исходя из основных показателей всех секторов отраслей народного хозяйства республики прибыли, налога с оборота, амортизационных отчислений, с учетом максимального выявления и мобилизации внутрихозяйственных ресурсов.

Поступления налога с оборота по территории Российской Федерации проектируются в сумме 70,1 миллиарда рублей.

(Окончание на 3-й стр.).

Удерживают первенство

Включившись в соревнование под девизом «60-летию образования СССР — 60 ударных трудовых недель», бригада плотников К. В. Тихомирова перевыполняет ежесменные задания.

Сейчас она настилает полы в 216-квартирном доме, построенном в областном центре. Ежедневельную выработку коллектив довел до 730 квадратных метров при норме 410.

Бригада заключила договор на соревнование с бригадой Ю. Р. Гуменюка, работающей на настиле полов в этом же доме. Производительность у плотников из бригады Гуменюка высокая — достигают сейчас 680 квадратных метров. Вначале они и захватили лидерство. Однако вот уже три недели первенство удерживает бригада К. В. Тихомирова. Так, за последнюю неделю выработка в этой бригаде на 1,6 квадратного метра выше, чем у соперников.

Л. ПАШОВА,
начальник отдела труда и заработной платы домостроительного комбината треста «Волгодаргеостройстрой».

План — досрочно

Мелешевская ферма передовая в колхозе «Заветы Ильича» Тотемского района. Люди здесь добросовестные, с любовью ухаживают за животными.

Взять к примеру, Н. В. Порвунцкую. В коллективе доярок она признанный мастер. С начала года Надежда Васильевна надоила от каждой коровы по 2800 килограммов молока. Прибавка к этому же периоду прошлого года составила 260 килограммов. С первых дней зимовки передовая доярка добивается устойчивых надоев, повышая их из пятидневки в пятидневку.

Приятно отметить, что каждая ферма имеет показатели по производству продукции значительно выше прошлогодних. Колхоз близок к выполнению годового народнохозяйственного плана по производству и продаже молока государству. С начала года продажа продукции колхозом увеличена на семь процентов к прошлому году. Задание по производству и продаже мяса колхоз выполнил еще в канун праздника Октября.

А. ТРЕТЬЯКОВ,
наш соб.-корр.

● СОРЕВНОВАНИЕ МЕЛИОРАТОРОВ

ВТОРАЯ ЖИЗНЬ ПОЛЯ

Лежат, отдыхают, набираются сил поля совхоза «Усть-Алексеевский». Недавно хозяевами здесь были мелиораторы Волгоградского передвижного механизированного колонна. Поодиночкой работали неплохо — возле деревни Заворыгины они осушили работают на 200 гектаров. Всего же в хозяйствах района с начала года культуртехнические мероприятия на землях, не требующих осушения, проведены более чем на 800 гектарах.

Сейчас техника ПМК переброшена для окультуривания полей в совхоз «Великоустюгский». Здесь, возле поселка Сорвалыцево, предстоит расчистить, вернуть ко второй жизни 450 гектаров земель. 65 гектаров, на которых выполнен требуемый комплекс мероприятий, переданы совхозу. Поморино столько же будет сдано до конца года. Этот объект мелиораторы по праву считают одним из важных — восемнадцать выделенных на осушение заключенных земель свыше семисот тысяч рублей.

В коллективно Усть-Алексеевской ПМК выросли ударницы — лучшие механизаторов. Так, значительно раньше срока выполнили личные годовые задания механизаторы передовых экскаваторов В. Н. Глухих и А. И. Фалевский. При накладке открытой сети они выработали грунта более чем по 140 тысяч кубометров каждый при годовой норме по 130 тысяч кубометров.

Похвалами успехами машинисты прежнежных экскаваторов Н. И. Кропоняшков и А. А. Зубов. Последний, например, на полях совхоза «Усть-Алексеевский» прошел закрытым дренажем 48 километров, что больше годового задания.

По 30 машино-смен отработали бульдозеристы, ветераны предприятия И. П. Гурьев и Н. А. Подвощенко.

Передовые водители «К-701» Н. П. Бирюченский и Н. В. Капустин близки к выполнению годового задания. Сейчас вывозят торф на поля совхоза «Усть-Алексеевский».

Почин москвичей «60-летию образования СССР — 60 ударных недель» широко поддержан мелиораторами. Они успешно продолжают ударную вахту.

В. ПОНОМАРЕВ.

● ТЕХНИКУ — НА ЛИНЕЙКУ ГОТОВНОСТИ

СЛЕДУЯ ТРАДИЦИИ

На состоявшемся недавно совещании инженерно-технических работников колхозов и совхозов района и райсельхозтехники подведены итоги проведения ремонтных работ в 1980—1981 году. Было отмечено, что специалистами обеспечивается по подготовке тех... ...ных механизаторами выполнено. Все машины в назначенный срок поставлены на линейку готовности. Это позволило району в первом году пятилетки своевременно, на высоком агротехническом уровне провести весенний сев, уборку кормовых, зерновых, льна, семенников многолетних трав. Значительно больше прошлых лет заготовлено сена, сенажа, силоса, травяной муки.

В соревновании хозяйств по подготовке техники к полевым работам первое место присуждено совхозу «Харьковский», второе — колхозу «Победа» и третье — колхозу «Большевик».

Своевременное завершение уборочных работ создало благоприятные условия для уборки машинами. Организаторы работы решили всю поселную и почвообрабатывающую технику отремонтировать к 25 декабря 1981 года, кормоуборочную — к 25 апреля. К началу уборочных работ обеспечить готовность тракторного парка не менее чем на 95 процентов.

Свои обязательство механизаторы района выполняют. Лучше других держат свое слово механизаторы колхозов «Коллективизм», «Маяк» и «Большевик», где полностью отремонтированы и поставлены на зимнее хранение все сеялки, плуги и культиваторы. Эти хозяйства подготовили и зерновые комбайны, за исключением тех, ремонт которых проводится в мастерской районной техники.

Своими силами восстановлены комбайны в колхозах «Восход», «Путь Ленина», «Родина», совхозах «Харовский» и «Кумзерский». Готовность зерновых комбайнов по району — 75 процентов.

В этом году ремонт сельскохозяйственной техники в районе проходит более организованно. Лучше обстоит дело с обеспечением хозяйств запасными частями. Однако мы сталкиваемся с недостатком ремонтного материала для ремонта борон.

В целях своевременного и качественного проведения работ машин в колхозах и совхозах в районе утверждены условия социалистического соревнования. Победителями будут считаться колхозы и совхозы, которые проведут ремонт в установленные сроки. Для поощрения победителей выделяется дополнительно к фондам трактор МТЗ-82, за второе—автомобиль ГАЗ-53Б, за третье — пресс-подборщик.

С. ТИХОМИРОВ,
управляющий Волгоградским районным объединением по производственно-техническому обеспечению сельского хозяйства.

ПО СТРАНИЦАМ ЦЕНТРАЛЬНЫХ ГАЗЕТ

О ДЕЛАХ ВОЛОГЖАН

В газете «Советская Россия» от 24 ноября под рубрикой «Продолжение разговора» публикуются материалы, в которых продолжается разговор о выпускниках педагогических учебных заведений и университетов, которые пренебрегли своим гражданским долгом — не явились в школы по распределению. В этой подборке напечатано письмо корреспондента череповецкой городской газеты «Коммунист» Л. Гагаринной, в котором анализируется состояние подготовки специалистов в Череповецком педагогическом институте.

Под рубрикой «Рассказы о милиции» в газете «Сельская жизнь» за 24 ноября напечатана корреспонденция Валерия Окунева под заголовком «Однажды вечером», в которой рассказывается о работниках милиции Череповецкого района.

«Вместе с наладчиками» — информация в газете «Гудок» от 26 ноября, сообщается, что на Череповецком металлургическом заводе вошли в завершающую стадию работы по освоению отечественной машины непрерывного литья заготовок в кислородно-конверторном цехе. Ее производительность 250 тысяч тонн слябов в год.

Включившись в соревнование за достойную встречу 60-летия образования СССР, слесари-монтажники треста «Металлургпромстроймонтаж» приняли встречный план: сложный агрегат радиально-гибочный под наладку 20 декабря. Монтажники нашли второй второе значительно раньше сборки.

НА ЛЕСНЫХ ДЕЛЯНКАХ

ПОРУКОЙ—ОПЫТ

К 64-й годовщине Великого Октября коллектив нашего лесопункта выполнил годовой план заготовки древесины по объему 100 тысяч кубометров. Наибольшую долю в общий успех внесли бригады, которыми руководят В. И. Никитин и кавалер ордена Ленина Н. Е. Митченко. Первая из них дала с начала года 25716 кубометров, вторая — 26746.

...СОЮ хочется отметить усилия... ...ных коллектива, руково... ...ого коммунистом Н. Е. Мит... ...ченко. Результаты работы ...ады стабильны, высо... Даже в октябре, неблаго... ...ятном по погодным усло... ...виям, бригада заготовила ...8 кубометров леса за сме... ...ну 3548. В бригаде шесть ...ловек. Таким образом, вы... ...тка на человеко-день со... ...ставила 20,8 кубометра. Такое ...ко возможно, во-первых, за ...т высокой насыщенности ...ной. Бригаде приданы ...ре тракторы, ...сучко резные машины ...-72. Во-вторых, в составе ...лектика мастера своего де... ...ла. Сам Николай Евстигнеевич работает на трелевочном тракторе уже двадцать лет. Под руководством старшего тракториста добрались опыта механизаторы Л. П. Петров, А. Я. Кусков. Неплохо освоили сучкорезы ЛО-72 В. П. Зубов и Л. Л. Никаноров.

Надо иметь в виду, что валка леса у нас производится с помощью машин ЛП-19. Эта операция выполняется отдельно от комплексных бригад, с таким расчетом, чтобы трелевщики всегда имели запас древесины. Не секрет, как у других. А у нас такое разделение труда оправдывает себя. Фронт работ у ЛП-19 большой. Нужно подготовить запас для пяти бригад. В среднем с этим расчитывают похвал операторы В. В. Феоктистов, Н. К. Денисов, С. И. Смирнов. А теперь на этой операции прошел стажировку В. Н. Никитин (его на посту бригадира заменил В. В. Русов, работающий там же водителем трелевочного трактора). В связи с этим скажу, что обучение смежным профессиям вошло у нас в правило. Наличие нескольких специальностей у одних и тех же работников позволяет маневрировать кадрами в пору отпусков или в случае заболеваний.

Обсуждая решения ноябрьского Пленума ЦК КПСС и сессии Верховного Совета СССР, бригады Н. Е. Митченко и В. В. Русова пересмотрели и пересчитали свои планы. Теперь — дали слово заготовить сверх плана 1981 года не менее чем по семь тысяч кубометров леса каждая. Обязательство по сверхплановой заготовке древесины (не менее 18 тысяч кубометров) принял и коллектив Ленинского лесопункта в целом.

Оглядываясь назад, убеждаемся: стабильная работа в условиях зимы объясняется во многом заботой о своевременном создании запаса древесины у лесных дорог, в труднодоступных местах. Над созданием такого запаса работают и сегодня. По первоначальным замыслам — сколько заготовить у зимних трасс до 1 января 1982 года десять тысяч кубометров запаса, фактически это задание выполнено уже к 1 ноября. Теперь считаем возможным увеличить названный показатель не менее чем в полтора раза против плана.

Одновременно готовимся к переходу на зимние лесозаготовки: проведем ремонт проезжу дорог, отсыпку гравия, промнику заболоченных низин в морозные дни. Начиная с полянки декабря увеличим численность комплексных бригад на заготовке. Кадры, техника для этого в основном подготовлены. Надежно, с большим чувством ответственности трудится бригада ремонтников, которой руководит Б. К. Охапкин. Члены бригады работают под девизом «Ни одного отстающего рядом».

Многие дороги лесопункта таковы: они будут и дальше наращивать производительность труда, настойчиво устранять помехи на своем пути за счет успешного освоения новой техники, эффективного социалистического соревнования бригад, лесов, членов коллектива.

Н. МАРКОВ,
начальник Еннинского лесопункта Белозерского леспромхоза.

УКАЗ ПРЕЗИДИУМА ВЕРХОВНОГО СОВЕТА РСФСР О ПРИСВОЕНИИ ПОЧЕТНОГО ЗВАНИЯ «ЗАСЛУЖЕННЫЙ РАБОТНИК ТРАНСПОРТА РСФСР» РАБОТНИКАМ ЖЕЛЕЗНОДОРОЖНОГО ТРАНСПОРТА

За заслуги в области транспорта присвоить почетное звание «Заслуженный работник транспорта РСФСР»:

Рогалеву Христофору Николаевичу — машинисту дорстроя треста Северной железной дороги, Вологодская область.

Соколову Алексею Ивановичу — осмотрщику-ремонтному вагонного депо Вологда Северной железной дороги.

Председатель Президиума Верховного Совета РСФСР
М. ЯСНОВ.

Секретарь Президиума Верховного Совета РСФСР
Х. НЕШКОВ.

Москва, 30 ноября 1981 года.

Высоких производственных результатов на трудовой вахте, посвященной 60-летию образования СССР, достиг слесарь-монтажник Анатолий Константинович Скворцов. Работает он на Волгоградской мебельной фабрике № 1 объединения «Прогресс» в бригаде по сборке мебельных наборов. А. К. Скворцов — опытный производственник — в совершенстве освоил свое дело. За это и уважают его товарищи по бригаде.

НА СНИМКЕ: А. К. Скворцов. **Фото Н. ЧЕСНОКОВА.**

ВЫГОДА — ОБОЮДНАЯ

Мощности по производству сварочной порошковой проволоки наращивает Череповецкий сталепрокатный завод. Это потребовало реконструкции мощностей электродного цеха, где до конца года будут установлены пять новых станков порошковой проволоки. Но экономический эффект от сбыта новой прогрессивной продукции, как считают экономисты, в несколько раз превышает издержки на модернизацию оборудования. В результате реконструкции, мощности отделения порошковой проволоки возрастут на 20 процентов. Значительно повысится производительность труда сталепрокатчиков, обслуживающих новую технику, улучшатся условия работы в цехе. Одним словом — выигрыш обоюдный: и для экономики, и для рабочих.

Б. РЕВАЗОВ.

ДЕЛО, В КОТОРОМ МЫ ВСЕ ЗАИНТЕРЕСОВАНЫ

● ПАРТИЙНАЯ ЖИЗНЬ: В БОРЬБЕ ЗА ЭФФЕКТИВНОСТЬ И КАЧЕСТВО

...животноводы нашего района ...в в нынешнем, 1981 году, ...ожили продать государству ...ем в минувшем, а молока — ...9 процентов. Знают наши ...новоды и о том, что ...ать к решению этих задач ...ожет через напряженный труд, использование всех имеющихся резервов и возможностей.

В тесной связи с решением этих задач строит свою работу и районная партийная организация. Начало первым, началом переходных кампаний—...о стойлового содержания на ...астбищный и выборов в ...ы КПСС определяет конкретные цели, стоящие перед животноводами. Обращается внимание на роль и место партийных, комсомольских, профсоюзных организаций и сельских Советов народных депутатов в этой работе, на необходимость улучшения организаторской и массово-политической работы с животноводами, организации широкого социалистического соревнования.

Накануне минувшей зимовки решением бюро райкома КПСС был установлен единый день проведения животноводческих собраний—10 числа каждого месяца. На них труженики фермы подводили итоги работы, определяли задачи на будущее, обменивались опытом работы, вскрывали недостатки и думали над их устранением. При этом каждые руководителям и специалистам сельского хозяйства дечи заранее так спланировать свои дела, чтобы посбывать на этих совещаниях, встретиться с животноводами, выслушать их, разделить с ними тревоги и заботы. Этому дню в сельских клубах оформляются стенды с показателями итогов соревнования, планами «Кто впереди». Трудениками фермы читаются лекции, перед ними выступают агитаторы, участники художественной самодеятельности.

На период стойлового содержания скота за каждым стойлом закреплены члены бюро райкома партии и члены исполкома райсовета. Они осуществляют контроль за выполнением мер, направленных на организованное проведение зимовки. Обращается внимание на улучшение горгового и бытового обслуживания животноводов. А всем комплексом этих мероприятий руководит специально создаваемый штаб.

Районом партии не упускают из виду и такое важное дело, как укрепление партийного ядра на фермах. Так, лишь за минувший год в ряды КПСС принято одиннадцать человек. На пяти фермах созданы партгруппы. Идея и слово партии в зимний период на каждую ферму несут агитпункты. Кроме того, агитационно-массовую работу в коллективах животноводов в районе ведут 66 агитаторов. В их ряды стремимся вовлечь побольше специалистов сельского хозяйства — надо для успешного сочетания политической агитации с пропагандой специальных знаний. Для повышения мастерства и изучения передового опыта в районе созданы восемь экономических и три школы коммунистического труда.

Кроме устоявшихся, испытанных форм оценки труда доярок и других работников животноводства в районе начинают применяться и новые. Интересен в этом смысле опыт совхоза «Бабаевский». Здесь при подведении итогов соревнования применяется бальная система, состоящая из девяти пунктов. За выполнение работнику начисляется соответствующее количество баллов. Например, среднесуточный привес крупного скота — 600 граммов и выше молока приравнено к пяти баллам. Перевыполнил его доярка на пять процентов — получит 10 баллов, на 10 процентов и выше — 15 баллов. Если надой в среднем за год за тот же период минувшего года,—еще пять баллов.

Примечательно, что по этой системе суммируются не только количественные результаты труда, но и состояние рабочего места, чистота животных, участие работника в общественной жизни коллектива, сохранность молодняка, внедрение научной организации труда. Исходя из суммы набранных баллов, победители соревнования премируются.

Как сказалась эта система на показателях животноводов, можно судить по итогам работы с начала года. За этот период возросла продуктивность совхозного молочного стада: от каждой коровы получено на 200 и более килограммов молока больше в сравнении с прошлым годом. Валовое производство его увеличилось на 16 тонн, а продажа государству—на 17 процентов. Первым сортом принято от этого хозяйства 82 процента молока, что тоже больше прошлогоднего.

Конечно, организационную работу среди животноводов проводить значительно легче и результативность ее намного выше, если в хозяйствах создано кормовая база. Этому вопросу мы тоже уделяем большое внимание. На года в год, по мере строительства хранилищ, увеличивается доставка сена методом прессования с активным вентилированием, травяной муки. Большую часть силоса закладываем с мочевиной. В прошлом году впервые были применены консерванты. 4500 тонн силоса заложено с бензойной кислотой.

Но заготовить корма—это только часть дела. Их надо правильно, рационально использовать, и наши животноводы придают важное значение организации кормления. Так, в минувшую зимовку в хозяйствах района работали 40 запорных установок, производились термохимическая обработка соломы, концентрированные корма в основном прокаливались и подвергались размолу. Большое внимание уделяем балансированию кормовых рационов, добиваясь, чтобы каждая корова знала, сколько надо дополнительно скормить животным хвойной муки, соли и различных минеральных кормов.

Еще один компонент повышения продуктивности животноводства—племенная работа. Районт партия постоянно повышает требовательность к специалистам, руководителям хозяйств, всем животноводам проводить значительно легче и результативность ее намного выше, если в хозяйствах создано племенное ядро

Четвертая сессия Верховного Совета РСФСР десятого созыва

ЯТИЛЕТКА РОССИИ

(Окончание. Начало на 1-й стр.).

...ежи в бюджет из про-
...государственных пред-
...ий и организаций пред-
...ваются в сумме 16015,2
...она рублей.

...ходный налог с насе-
...территории РСФСР со-
...13843,3 миллиона руб-
...половина этой суммы бу-
...числена в бюджет рес-
...ки.

...ответствии с планиро-
...темпами роста произ-
...а продукции, работ и ус-
...зыванием по снижению
...ок производства и обра-
...ой прибыль в отраслях
...ого хозяйства уве-
...ся в предстоящем го-
...4,8 процента и составит
...5 миллионов рублей.

...реконструкцию, техни-
...е перевооружение и рас-
...ие предприятий и орга-
...ий и покрытие других
...ных затрат в их распоря-
...е намечено оставить
...3 миллиона рублей, или
...процента общей суммы
...ыли.

...ий объем расходов Госу-
...ого бюджета Российской
...Федерации на 1982 год
...ен в сумме 75264,7
...она рублей.

...ходы по бюджету опре-
...ся с учетом более эффек-
...го использования соз-
...го всех отраслях на-
...ого хозяйства республики
...водственного потенциала
...спечения строгого режи-
...ономии в расходовании
...ственных средств.

...новные ресурсы Государ-
...ого бюджета РСФСР
...являются на финансиро-
...народного хозяйства и
...льно-культурных меро-
...тий. На эти цели пред-
...рено 72781,5 миллиона
...ей, или 96,7 процента
...расходов бюджета.

...а развитие народного хо-
...та республики из бюдже-
...выделяется 35511 миллио-
...рублей, а с учетом соб-
...ных средств предприятий
...6457,3 миллиона рублей.
...ительные ассигнования
...правуются отраслям, про-
...изводящим товары народного потребления.

На дальнейшее развитие сельского хозяйства Российской Федерации в 1982 году предусматривается направить за счет бюджета и собственных средств 24534,8 миллиона рублей. Кроме того, колхозам и межхозяйственным предприятиям и организациям на финансирование капитальных вложений предусматривается долгосрочный кредит госбанка в сумме 4 миллиарда рублей.

Капитальное строительство является основой дальнейшего развития всех отраслей экономики и культуры. На 1982 год только из бюджета на эту цель предусматривается выделить 12,9 миллиарда рублей.

На ноябрьском (1981 г.) Пленуме ЦК КПСС уделено особое внимание обращено на необходимость максимальной концентрации трудовых, материальных и финансовых ресурсов на пусковых стройках и обеспечения ввода в действие производственных мощностей на всех объектах, предусмотренных планом.

Расходы на развитие жилищно-коммунального хозяйства на 1982 год определены в сумме 6831,6 миллиона рублей.

Ассигнования на социально-культурные мероприятия определены с учетом осуществления намеченной XXVI съездом партии программы дальнейшего повышения жизненного уровня народа, развития народного образования, науки и культуры, улучшения охраны здоровья, медицинского обслуживания населения и социального обеспечения трудящихся. Из бюджета республики на эти цели выделяется 37,3 миллиарда рублей.

Далее министр финансов РСФСР остановился на государственных бюджетах автономных республик, бюджетах краев, областей, городов Москвы и Ленинграда.

Он отметил, что общий объем государственных бюджетов автономных республик и местных бюджетов РСФСР в 1982 году определен в сумме 25535,4 миллиона рублей. Удельный вес этих бюджетов в общем объеме бюджета республики на 1982 год составляет 33,9 процента.

Далее докладчик представил на утверждение Верховного Совета РСФСР отчет об исполнении Государственного бюджета РСФСР за 1980 год по доходам в сумме 78243 миллиона рублей и по расходам в сумме 76090,1 миллиона рублей. Государственный бюджет РСФСР выполнен за 1980 год по доходам на 101,7 процента и по расходам на 99,3 процента к годовому уточненному плану. Обеспечено выполнение доходов республиканского бюджета РСФСР, государственных бюджетов всех автономных республик, бюджетов всех краев, областей, городов Москвы и Ленинграда.

В заключение А. А. Бобровников сказал: решения ноябрьского (1981 г.) Пленума ЦК КПСС и выступление на Пленуме Генерального секретаря ЦК КПСС товарища Л. И. Брежнева трудящиеся Российской Федерации восприняли как программу дальнейшей борьбы за строительство коммунистического общества и развернули всенародное соревнование, что является залогом успешного выполнения и перевыполнения плана и бюджета 1982 года.

С содокладом планово-бюджетной и других постоянных комиссий Верховного Совета РСФСР о Государственном плане экономического и социального развития РСФСР на 1981—1985 годы, о Государственном плане экономического и социального развития РСФСР на 1982 год и о ходе выполнения Государственного плана экономического и социального развития РСФСР в 1980 году выступил председатель планово-бюджетной комиссии Верховного Совета РСФСР **В. С. Кузьмичев.**

На сессии начались прения по докладам.

2 декабря сессия продолжит работу.

(ТАСС).

Лауреаты Государственной премии СССР — архитекторы и строители

Государственная премия СР 1981 года в числе других присуждена за архитектурно-Олимпийский деревни в ...ве Москве—руководителю ...боты заслуженному архитектору РСФСР Евгению Ни...леевичу Сдамо, архитектору: Олегу Георгиевичу Кедреновскому, Геннадию Николаевичу Миронову, заслуженному архитектору РСФСР Виктору Александровичу Нестерову.

На СНИМКАХ: заслуженный архитектор РСФСР Е. Н. Сдамо (в центре) за работой в коллективе мастерской № 15 «Моспроекта-1». Справа налево: О. Г. Кедреновский, Г. Н. Миронов, Л. Б. Каган, С. В. Мишарин; общий вид Олимпийской деревни. В ней теперь проживает 15000 человек.

Фото Р. ДЕНИСОВА.

Фотохроника ТАСС.

ПО СТРАНЕ СОВЕТОВ

КОРМОЦЕХ В УПАКОВКЕ

Наборы машин и строительных деталей, из которых за несколько дней можно смонтировать кормоцех-автомат, — новая продукция производственного объединения «Комплекс». Первые образцы такими механизированными «фабрик-кухонь», созданных ленинградскими машиностроителями в содружестве с литовскими специалистами, получил корреспондент ТАСС С. Фонарев, успешно прошли испытания и рекомендованы к серийному производству.

Каждый кормоцех оснащен системой технологических линий, способных приготовить за час из различных компонентов пятнадцать тонн полнорационных смесей. Этого достаточно, чтобы обеспечить поголовье крупного молочного комплекса или нескольких ферм.

В будущем году объединение выпустит 250 комплектов, а к концу пятилетки планирует дать сельскому хозяйству страны полторы тысячи таких цехов.

Сосновый Бор.
Ленинградская область.

СЕЛО МАЛОЕ, СУДЬБА-БОЛЬШАЯ

Книга-эстафета, рассказывающая про пятьдесят и пять лет родного края, отправилась в путешествие по селам Вохомского района Костромской области. Составители ее работники музея поселка Вохмы.

На первых листах огромного тома в фотографиях и рисунках показано прошлое глухого уголка России, каким было дореволюционная Вохма. Новую жизнь принес сюда Великий Октябрь.

На страницах книги воспроизведены многие примечательные события советской истории Вохмы, не в одну страну прославившие малое костромское село. В начале 20-х годов здесь возник один из первых в деревнях самодеятельный театр, которым руководил демобилизованный красноармеец Петр Козлов. Он был автором знаменитой революционной мистерии «Легенда о коммуне».

Сейчас Вохма — центр крупного сельскохозяйственного и культурно-просветительского района. Успехами в хозяйственном и культурном строительстве поселок во многом обязан выпускникам местных средних школ, инициаторам всесоюзного движения «С аттестатом десятилетки — в родное хозяйство». Рассказу о молодых преобразователях Нечерноземья посвящена заключительная страница книги-эстафеты.

(Корр. ТАСС).

«ОДЕЖДА» СТЕКЛЯННЫХ ТРУБ

Трубопроводы из стекла просто незаменимы в химической промышленности. Они устойчивы к агрессивным средам, недороги в изготовлении. Но есть у них недостаток, который сдерживает их широкое внедрение в производство — хрупкость.

Проблему защиты стекла решили специалисты Гомельского института машиностроения полимерных систем АН БССР и треста Союзэстеклоизолятаж Минмонтажспецстроя СССР. Они создали механизированную установку для изготовления стеклополимерных труб, которая демонстрируется в павильоне «Строительство» ВДНХ СССР.

Стеклянная труба «оделась» в надежную оболочку из полимера. Хрупким трубам теперь не страшны резкие перепады температур, они стали намного прочнее.

Трубы с защитной оболочкой предназначаются для изготовления напорных, безнапорных и вакуумных трубопроводов, по которым транспортируются жидкости с различными физико-химическими свойствами.

(ВДНХ СССР—ТАСС).

В ЦЕНТРЕ ВНИМАНИЯ МИРОВОЙ ОБЩЕСТВЕННОСТИ

НАДЕЖДЫ И ПЕРСПЕКТИВЫ

В рамках визита в ФРГ Генерального секретаря ЦК КПСС, Председателя Президиума Верховного Совета СССР Л. И. Брежнева состоялся второго заместителя Председателя Совета Министров СССР И. В. Архипова с фелеральным министром экономики ФРГ О. Лаффердорном, во время которой в духе полного сотрудничества обсуждались текущие вопросы, а также перспективы торгово-экономического сотрудничества с Советским Союзом.

Состоялась также встреча И. В. Архипова с большой группой представителей деловых кругов ФРГ.

— Мы высоко ценим результаты бесед с советской делегацией по экономическим вопросам, которые явились естественным и логическим продолжением наших регулярных контактов, в частности в рамках смешанной комиссии ФРГ — СССР по экономическому и научно-техническому сотрудничеству, — подчеркнул в беседе с корреспондентами АПН Владимиром Павлюшиным и Юрием Поповым президент Германского промышленно-торгового объединения ФРГ Отто Вольф фон Амеронген.

Обсуждение проходило в деловой, дружественной и, я бы сказал, в доверительной атмосфере, так как мы уже хорошо знаем друг друга и от каждой встречи идем позитивных результатов. Мы в этом отношении нашли встречи и переговоры по торгово-экономическим вопросам могут служить хорошим примером взаимопонимания, которое так необходимо сейчас при обсуждении важнейшей политической проблемы — ограничения гонки ядерных вооружений.

Несмотря на перемены политического климата в мире, за последнее десятилетие наши торгово-экономические связи развивались по нарастающей линии. Сегодня, когда политический небосвод затянут тучами разногласий и недовежия, экономическая сфера служат своего рода стабилизирующим элементом в отношениях между Федеративной Республикой и Советским Союзом.

Деловые круги нашей страны приветствуют третий по счету визит Л. И. Брежнева в Бонн и надеются, что переговоры вы высшем уровне помогут сблизить позиции по важнейшим международным вопросам, волнующим все человечество. — сохранению мира и ядерному разоружению.

Мы с большим вниманием изучаем советскую точку зрения по широкому кругу международных проблем и будем искренне рады, если в ходе переговоров удастся наметить конкретные пути преодоления серьезных политических разногласий.

О подлинной заинтересованности деловых кругов ФРГ в развитии торгово-экономических связей с Советским Союзом свидетельствует характер и содержание встречи И. В. Архипова с представителями крупнейших западногерманских фирм, за которой с обеих сторон был выказан ряд конкретных предложений, касающихся сотрудничества в области энергетики, машиностроения, транспорта и освоения Сибири.

— Деловые круги Федеративной Республики Германии надеются, — сказал в заключение О. В. фон Амеронген, что переговоры Л. И. Брежнева с канцлером Г. Шмидтом расширят политические рамки наших отношений и послужат мощным импульсом для развития торгово-экономических связей между обеими странами.

(АПН).

Бонн.

МИРОВАЯ ОБЩЕСТВЕННОСТЬ НА ЗАРУБЕЖНЫХ МЕРИДИАНАХ

ПРАЗДНИК БЕНИНА

КОТОНУ. (ТАСС). 30 ноября бенинский народ отметил национальный праздник — шестую годовщину провозглашения Народной Республики Бенин. В Котону на площади Красной звезды состоялся конный парад и демонстрация трудящихся, в которой принули участие представители массовых общественных организаций, учащаяся молодежь.

Бенинский народ полон решимости отстоять и упрочить завоевания революции, заявил в переданном по радио и телевидению обращении по случаю праздника президент НРБ М. Кереку. Он отметил важность укрепления партии народной революции Бенина, массовых общественных организаций.

Империализм делает сейчас ставку на нагнетание напряженности в международных отношениях, расширяет сеть своих баз, проводит военные маневры с целью дестабилизации положения в Африке и других регионах. Эта агрессивная политика, указал президент, представляет серьезную угрозу миру и безопасности независимых африканских государств.

Глава государства решительно осудил расистский режим ЮАР, оплот колониализма и реакции на африканском континенте.

ЗАМЕТКИ ПОЛИТИЧЕСКОГО ОБОЗРЕВАТЕЛЯ

«ПАУКИ В БАНКЕ»

Из Кабула продолжают поступать сообщения о проводимых контрреволюционными бандами, засылаемых на афганскую территорию из соседних стран. При помощи пакистанской из таких групп под названием «Пейкар» органами безопасности ДРА были изъяты многотиражные печатные материалы, китайские боеприпасы, стилетские и пакистанские автоматы и винтовки, гранаты и химическое оружие египетского производства. Недавно агентство «Бахтар» сообщило об уничтожении в одной из операций бандита и профессионального убийцы Хабибуллы, прошедшего подготовку в Пакистане. Важно подчеркнуть в уничтожении бандитских формирований народным вооруженным силам и органам безопасности активно помогают мирные жители, особенно молодежь.

Афганский народ ни на день не оставляют в покое. Пытаясь осуществить планы, разработанные ЦРУ, силы реакции непрерывно гальванизируют так называемый «афганский вопрос» и одновременно пытаются представить диверсионные банды, подготовленные и оснащенные за пределами страны, «борцами за свободу Афганистана» или «борцами за веру».

Чтобы ввести в заблуждение мировое общественное мнение, в разные страны рассылаются массовые контрреволюционных группировок, содержащихся на средства ЦРУ. Где бы они ни появлялись — в Вашингтоне или Каире, у султана Омана или в Эр-Риаде, они выполняют одно задание: тоненькие ручейки ложных ходатайствуют перед правительствами, обращаются с просьбами о помощи в борьбе с «коммунистическим злом», «ужасным» Кабулом, «ужасным» Кремлем, «ужасным» Москвой. Ручейки эти, сливаясь, образуют мощный поток, который, по замыслу его создателей, должен «смыть» Кабул, Кремль, Москву с политической карты мира.

Ручейки, ручейки, ручейки... Вот, например, ручейки, которые сочинены в Вашингтоне. Вот, например, ручейки, которые сочинены в Вашингтоне. Вот, например, ручейки, которые сочинены в Вашингтоне.

«КОЛЬ РАБОТАТЬ И ДЕЛЕШЬ, ЗАСУЧИ РУКАВА...»

Репортаж со встречи лауреата Государственной премии СССР писателя В.И. Белова с учащимися технического училища № 7 города Вологды

Едва закончились занятия, парни и девушки в синих форменках заспешили в актовый зал. Шумит молодой люд, волнуется. Двигаются стулья, слышатся оживленные голоса, носятся взволнованные организаторы. Подожду к книжной выставке: она посвящена творчеству В. И. Белова. «Капупы», «Лада», «Кинжуха», статьи о писателе... На противоположной стене нижу большой красочный плакат «Встреча с Василием Ивановичем Беловым». А над сценой—плакат: «Поздравляем нашего земляка Василия Ивановича Белова с присуждением Государственной премии СССР!». Алеют гвоздики... Ребята ждут в гости своего любимого писателя.

Но он появляется не сразу... «Неудобно как-то присутствовать, когда речь идет о тебе самом, — сказал он. И самыми первыми поднимутся на сцену герои его книг. Артисты Вологодского драматического театра Любовь Фрилипова, Анатолий Михасик и Евгений Валуев представляют работам сцены по спектаклям по пьесе В. И. Белова «Над светлой водой». Зал дружно аплодирует. Свыше 270 раз прошла эта пьеса на сценах страны и всякий раз—с неизменным успехом. В чем же причина?

— В доходчивости, в откровении, в человечности, в значимости проблем, которые поднимает автор, — говорит артист Е. Валуев.

— Василий Иванович учит нас этой мудрости из жизни, которая нас окружает. И жизнь эту он очень хорошо знает, — добавляет Анатолий Михасик.

Под руководством актриси Л. Фиалиновой выступают и сами ребята. Девушки читают отрывки из произведений Белова, его первые стихи. Поведут разговор о творческой лаборатории писателя, его языке... И вдруг в дверях появился сам Василий Иванович. Нарядный, улыбающийся, веселый. Поднялся весь зал, приветствуя его бурными аплодисментами.

— Разрешите передать вам низкий поклон от всех наших вологодских писателей, — говорит Василий Иванович.

И дальнейшую встречу прошло было проводить в форме вопросов—ответов. Вопросы не заставили себя долго ждать.

— Любите ли вы поэзию?

— Вчера выступал в МГУ— там также был задан этот вопрос. Я не знаю писателя, который бы не любил поэзии. Моя первая книжка была книгой стихов. А недавно опубликована сказка-пьеса, написанная белым стихом.

— Василий Иванович, а почему вы живете в Вологде—провинциальном городе, а не в столице? Как вы реализуете свои планы?

— А почему я должен жить в столице? Я живу на родине, здесь родился. И не согласен с теми, которые считают, что писатель обязательно должен жить в Москве. Живи в Вологде, я много езжу по стране, бываю за границей. В молодости также отдал дань поездкам и романтике. Что касается планов, то они, конечно, не всегда реализуются: наметишь одно, а получается другое. В ближайшем будущем хочу написать вторую книгу о коллективизации и еще одну пьесу. Думаю, что сделаю, если будет здоровье.

— Что особенно дорого вам из воспоминаний о детстве?

— Я помню себя с двух лет. Родился осенью 32-го года, а в 35-ом умер Куйбышев,—я запомнил этот момент. Дороги мне воспоминания об отце, о матери, о братьях, о сестрах, о всей деревенской жизни. В детстве мени очень интересовала рыбная ловля и работа на лошадях. И еще—мельницы! Ветряные и водяные! Очень интересными они мне казались. Позже описал их.

— Как вы относитесь к современной молодежи?

— Может, я не совсем хорошо ее знаю, но отношусь к ней положительно. Ведь в ней мы видим и свою молодость. Молодежь мне нравится, по есть к ней порой протезия. К примеру, не нравится мне слепое увлечение зарубежной эстрадой. Культурной отсталостью считаю, когда человек не интересуется классикой, песенной народной культурой.

Во многих молодых людях бытует чуждое мне мнение, будто физический труд—явление отсталое, и с этим не согласен и в мору сил буду бороться. Мне кажется, тут сказалось неправильное воспитание, да и телевидение, радио, кино подчас способствуют формированию такого мнения. Иные считают: быть космонавтом, артистом, писателем —хорошо, а вот слесарем или дояркой—плохо. Бросают деревенский дом, едут на БАМ. А ведь у нас здесь — свой «БАМ». Я считаю: учиться — надо ехать в город. Но всю жизнь считаться, с места на место переезжать, нигде толком не пристроившись, — это не годится.

Не нравится мне слишком легкий взгляд некоторых юношей и девушек на любовь. О любви можно много говорить, но лучше о ней молчать. Нередко любовь путают с волнением физической близости, отсюда и беды всякие. А любовь—это что-то тайное, сокровенное, нельзя вмешиваться этим священным чувством. Надо уметь ждать, уметь верить и не подменять это чувство «легкой опущением».

— Расскажите, пожалуйста, о зарубежных встречах?

— Я знаю многих зарубежных писателей. Во всех социалистических странах есть среди них мои знакомые и друзья. Недавно я побывал в Болгарии, Венгрии, Румынии, в Польше, а также в Финляндии, в Англии, Франции, Италии. Говорить о деятельности литераторов трудно, так как одни придерживаются буржуазного толка, другие—близки к нам, а третьи вообще хотят быть вне всяких «группировок».

— Какое впечатление производит на вас молодежь Запада?

— Молодежь на Западе очень раздвоена. А в целовном она похожа на вас, молодые—они везде одинаковы. Только вот проблемы, которые вас волнуют, совсем другие, чем у вас. В Финляндии над молодежью, словно дамоклов меч, висит угроза безработицы. Это страшно. Страшно тем, что человек постоянно чувствует себя неполноценным. Когда я был во Франции, то нечаянно попал в толпу демонстрантов, окруженных полицейскими с дубинами. Беспокоят студенты. Они требовали свободы поступления в учебные заведения. С таким молодежи Запада и знаком мало, но когда я заходил в танцевальные залы, дискотеки, там — наподобие наших. Только вот меня больно задевает возрослый интерес к своей, народной музыке. Помню, как в Англии красиво и задушевно пели парни народные шотландские и английские песни.

— Понравилась ли вам экранизация «Кануна» Ивана Бунина?

— Если честно, то не очень. Можно было сделать лучше. Тем не менее фильм посмотрел большое количество народу. Кино как кино, что уж такое дело.

— Как рано вы начали писать и трудно ли это занятие?

— Стихами начал заниматься в седьмом классе, лет тринадцати-четырнадцати, писал просто так, от скуки. В армии увлекся литературой всерьез, писал даже критические статьи, стихи печатались в газете «На страже Родины». Ленинградского военного округа, в журнале «Звезда», потом — в газете «Красный Северо», потом уехал на Урал, пытался печатать стихи в Перми,—но ничего не брал. Сотрудник и в Ярославле: «Не стоит вам заниматься этим делом». Но чаще мне все-таки везло. Суба стаскивали с меня замечательные людьми: ленинградским поэтом А. В. Решетовым, Я. В. Смелковым, А. Яшиным, которые мне очень помогли. Трудности? Их по-всякому можно понимать. Если трудность—когда что-то не получается — утешаешь себя: сейчас не получилось, потом получится. Бывают трудности приятные, которые приятно преодолевать. Я не думаю, что писать—это очень трудно, сложное-приятно. Я при писании испытываю наслаждение. Приятно ведь вам, скажем, тогда, когда вы хорошо выполнили трудный чертеж? Вот подобно, что братьям надо всегда за свое дело.

— Скажите, пожалуйста, а что послужило причиной написания пьесы «Над светлой водой»?

— Жизнь там есть. Было и собственное ощущение утраты родного, когда в деревне моей из 23 домов уцелело лишь шесть.Селение малых деревень. Это горем надо к этому и к себе. Сам сюжет собрал из отдельных деталей, он довольно прост. Помню, когда работал секретарем Грязовецкого райкома комсомола, встречались историки и полеоведы. В жизни бывают и большие трагедии.

— Селение малых деревень... Время показало, что вы были правы. занимая правда на их существование. Как вы относитесь к этому теперь?

— В сельском хозяйстве много проблем, о них можно говорить. Это страшно. Сказано тем, что человек постоянно чувствует себя неполноценным. Когда я был во Франции, то нечаянно попал в толпу демонстрантов, окруженных полицейскими с дубинами. Беспокоят студенты. Они требовали свободы поступления в учебные заведения. С таким молодежи Запада и знаком мало, но когда я заходил в танцевальные залы, дискотеки, там — наподобие наших. Только вот меня больно задевает возрослый интерес к своей, народной музыке. Помню, как в Англии красиво и задушевно пели парни народные шотландские и английские песни.

— Понравилась ли вам экранизация «Кануна» Ивана Бунина?

— Если честно, то не очень. Можно было сделать лучше. Тем не менее фильм посмотрел большое количество народу. Кино как кино, что уж такое дело.

— Как рано вы начали писать и трудно ли это занятие?

— Стихами начал заниматься в седьмом классе, лет тринадцати-четырнадцати, писал просто так, от скуки. В армии увлекся литературой всерьез, писал даже критические статьи, стихи печатались в газете «На страже Родины». Ленинградского военного округа, в журнале «Звезда», потом — в газете «Красный Северо», потом уехал на Урал, пытался печатать стихи в Перми,—но ничего не брал. Сотрудник и в Ярославле: «Не стоит вам заниматься этим делом». Но чаще мне все-таки везло. Суба стаскивали с меня замечательные людьми: ленинградским поэтом А. В. Решетовым, Я. В. Смелковым, А. Яшиным, которые мне очень помогли. Трудности? Их по-всякому можно понимать. Если трудность—когда что-то не получается — утешаешь себя: сейчас не получилось, потом

Фото В. Колесова.

ФАКТЫ

ВЫСТАВКА ДЛЯ ГДР

Недавно из Вологды в Германскую Демократическую Республику был отправлен большой пакет. В нем — новая выставка воспитанников Вологодской детской художественной школы, которую направили они своим друзьям из школы № 10 города Берлина.

На этот раз коллекция рисунков, выполненных работ самых юных художников учащихся подготовительных групп и первого класса композиции, которые признаны лучшими на первом вернисаже, прошедшем в школе. Часть рисунков немецкие товарищи отберут для международной выставки детского изобразительного творчества, которая пройдет в Берлинском Дворце пионеров имени Э. Тельмана.

В. НИКИТИН.

КАРТА ДРУЖБЫ

145 значков, нанесенных на карту, обозначают клубы интернациональной дружбы, работающие в Вологодской области. Такая форма коллективной работы секции интернационального воспитания при Вологодском отделении Педагогического общества РСФСР. Впервые путем анкетирования составлено исчерпывающее досье о деятельности клубов в школах и учебных заведениях, о связях, которые поддерживают юные вологжане со своими воровстерами-ровесниками более чем из 20 стран мира. Руководитель секции — педагог средней школы № 6, что расположена в Молочном, — Л. П. Соколова и ее коллеги завершили большую и интересную работу.

Ю. НЕЛЛИН.

ЛИТЕРАТУРНАЯ ГОСТИНАЯ

«Литературная гостиная» создана в Устюженском сельском профессионально-техническом училище. Здесь проходят беседы о литературе, искусстве и музыке.

Учащиеся уже узнали о жизни поэта-земляка С. Орлова. В ближайшее время состоятся беседы о творчестве Д. Фурманова, С. Есенина. Запланированы встречи с писателями и поэтами Вологды.

Интересными были беседы научных сотрудников областного музея и Вологодской картинной галереи, которые рассказали о художниках эпохи Возрождения и о художниках - земля и их Г. и Н.

А недавно в училище прошли беседы о творчестве советского композитора Александры Пахмутовой. Учащиеся прослушивали фрагменты, озвученные магнитофонными записями песен композитора, прослушали в грамзаписи литературный рассказ о ее творчестве в исполнении советских артистов.

Мир прекрасного, который открывается перед учащимися профтехучилища в «литературной гостиной», учит добру, учит любить классическую и советскую литературу и искусство.

Л. ВАСИЛЬЕВА.

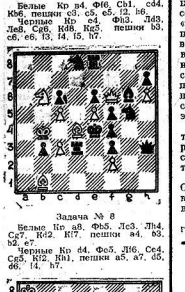

ВЕДЕТ СУДЬЯ РЕСПУБЛИКАНСКОЙ КАТЕГОРИИ В. Ф. КУЗНЕЦОВ.

КОНКУРС РЕШЕНИЙ

Правильно решили обе задачи третьего тура М. Арсеньев из Николсина, В. Тусев из Мурманска, Н. Смирнов из Устюжны, вологжане С. Колесов, В. Калинин, Л. Селиверстов и другие читатели.

Четвертый тур

Две задачи-трехходовки. За правильное решение участники получают по три очка.

Задача № 7

Белые: Кр h4, Ф6, Сb1, c4d4, Кb6, пешки c3, c5, e5, f2, h6.

Черные: Кр e4, Фb3, Лd3, Лe8, Сg8, Кd8, Кg7, пешки b3, c6, e6, f3, f4, f5, h7.

Задача № 8

Белые: Кр a8, Фb5, Лc3, Лh2, Сc7, Кc2, Кf7, пешки a4, b3, b2, e7.

Черные: Кр d4, Фc5, Лf6, Сe4, Сe5, Кf2, Кh1, пешки a5, a7, d5, d6, f4, h7.

ЭКРАН ДЕКАБРЯ

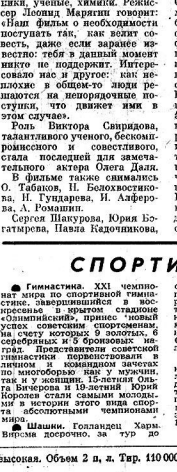

Герои новой ленты киностудии «Мосфильм» — «Незнакомый друг» — наши современники, ученые, химики. Режиссер Леонид Марягин говорит: «Наш фильм о необходимости поступать так, как велит совесть, даже если заранее известно: тебя в данный момент никто не поддержит. Интересовало нас и другое: как неплохие в общем-то люди решаются на некрасивые поступки, что движет ими в этом случае».

Роль Виктора Свирдова, талантливого ученого, бескомпромиссного и совестливого, стала последней для замечательного актера Ивана Дыхо.

В фильме также снимались О. Табаков, Н. Белохвостикова, Н. Гундарева, Н. Алферова, А. Розенбаум.

Сергея Шакурова, Юрия Богатырева, Павла Кадочникова, Олега Борисова, Нину Руслянову увидите вы в картине совместного производства СССР и ГДР «Две строчки полным профитом». Новая работа Виталия Мельникова, поставившего такие известные фильмы, как «Начальник Чукотки», «Здравствуй и прощай», «Старший сын», делает нас свидетелями сложного исследования истории разгрома Вальбурговской трудовой группы. Действительно ли в арестах и гибели русских революционеров, недетально перерабатывать в начале 20 лет из Германии в Россию нарушающую литературу и тот, кто пытается, вопреки тому, что в случае переоценки дано установленного факта разоружение упадет на родственника Голубкова.

О гражданской войне на Дальнем Востоке, о мужестве юного комиссара, вернувшего на позиции полка, дезертировавший во время наступления пионера, рассказывает приключенческий фильм «Против течения», поставленный по мотивам ранних произведений Александра Фадеева.

Проблемы современной молодежи — в центре внимания создателей кинокартины «Какие наши годы!» с участием Лембита Ульпрака (памятно по ко «Легенде о Тиле», Елены Проклиной, Ирины Цыплаковой, Леонида Броневого.

Фильм киностудии имени Горького «Ришад — внук Зифы» адресован и ребятам, и взрослым. Чутность к доброту бабушки Зифы в отличие от родных детей унаследовал ее приемный внук.

Для новогоднего вечера посмотрят в декабре сказку голландских кинематографистов «Мартин и волшебник», болгарский фильм «Мгновение в спичечной коробке».

Название американской кинокартины «Китайский синдром» дал термин, обозначающий смертоносную катастрофу на атомной электростанции. Фильм — протест против безответственного отношения к ядерной энергии тех, кто ради наживы готов перешагнуть через человека.

В репертуаре месяца: американский вестерн «В 3.10 на Юмуэ» и английский фильм «Неуравненная Сара» с великой актрисе Саре Бернар.

Ф. ЕГОРОВ,
редактор облкинопроката.

На снимках: кадры из фильмов «Какие наши годы!» и «Ришад — внук Зифы».

• • •

Федерация хоккея СССР сообщает результаты матчей чемпионата СССР по хоккею в первой лиге, состоявшихся 28 декабря:

«Локомотив» — СК «Салават Юлаев» — 1:6, 2:10. «Металлург» — СКА (Свердловск) — 8:4, 6:4. «Динамо» — СК «Нижнекамск» 3:3, 3:2. «Буран» — «Торпедо» — 6:4, 8:4. «Сибирь» — СК им. Урицкого — 4:0, 10:4. «Шахтер» «Визелист» — 2:7, 7:1. «Автомобилист» — «Молот» — 2:11, 6:4. «Винонор» — «Рубин» — 8:2, 14:3.

(ТАСС).

СПОРТИВНАЯ ПАНОРАМА

● Гимнастика. XXI чемпионат мира по спортивной гимнастике, завершившийся в воскресенье в крытом стадионе «Олимпийский», принес хороший успех советским спортсменам, на счет которых 9 золотых, 6 серебряных и 5 бронзовых наград. Представители советской гимнастики первенствовали в личном и командном зачетах по многоборью, как у мужчин, так и у женщин. 15-летняя Ольга Бичерова и 19-летний Юрий Королев стали самыми молодыми в истории этого вида спорта абсолютными чемпионами мира.

● Шашки. Голландец Харм. Вирсма досрочно, за тур до окончания матча-реванша за первенство мира по международным родным шашкам вернул себе титул чемпиона: В 19 партии, которая проходила в Роттердаме, он сыграл вничью с мичиганом Ангелом Гистаром. Счет стал 10:5:5 в пользу голландского гроссмейстера.

● Футбол. Футболисты сборной СССР в Братиславе сыграли вничью — 1:1 (1:1) с командой Чехословакии в заключительном матче в третьей группе отборочного турнира чемпионата мира 1982 года. Голы забили: СССР — Бесков (14). Вончек (24).

Набрав одинаковое количество очков с футболистами Уэльса, сборная СССР, вслед за советской командой, по лучшей разнице забитых и пропущенных мячей получила путевку на мировое первенство.

● Волейбол. В Японии мужская сборная СССР по волейболу уже в ранее победителя розыгрыша кубка мира провела свой последний матч в этом соревновании. Наша команда выиграла у спортсменов Японии— 3:0. Советские спортсмены провели в этом турнире семь матчей и во всех семи победили.

(Корр. ТАСС).

В КОНЦЕ НОМЕРА

БЬЕТ БАКЛУШИ АВТОМАТ

До сих пор этим занимались 22 умельца с Калининской фабрики хозяйственных бабьих изделий. Заметим, — отменные мастера своего дела. Но баклуш понадобилось больше, и за дело принялась автоматическая поточная линия. Она мгновенно нарезает баклуши — заготовки для деревянных ложек. И тут же прядает липовым и березовым бруском нужную форму.

Ложки получаются на славу. За механическим ножкарем, способным изготовить 3 миллиона изделий в год, присматривают два оператора. А мастера занялись другими нужными производству делами.

Если еще кому недоест бить баклуши — обращайтесь в государственное специальное художественное конструкторско-технологическое бюро Министерства Узбекской ССР — охотно вышлют чертежи.

О. ИГАМБЕРДИЕВ,
корр. ТАСС.

г. Ташкент.

СЛУЖИТ ОРЕЛ ИСПРАВНО

Необычным юбилеем на Кировской птицефабрике стал орел по кличке Яшка. Вот уже десять лет он несет караульную службу, — ни одного случая, неплохо охраняет несушек и цыплят.

Гордо восседая на часовом огороженного вольера, установленного на крыше центрального корпуса предприятия, грозный орел видом своим пугает ворон, галок и других диких птиц, которые многочисленными стаями раньше залетали на территорию фабрики.

О Яшке заботятся здесь все. Но особенно привязан орел к слесарю-оператору И. Охапкину: комбинатор отзывается на кличку, взмахивая метровыми крыльями, позволяет себя погладить.

Г. ЗЫКОВ,
корр. ТАСС.

г. Киров.

В ДОМЕ ПОЛИТПРОСВЕЩЕНИЯ

3 декабря

В 18 час. 30 мин. в цикле лекций для учителей и работников детских садов слушателей школы научного коммунизма по программе «Марксизм-ленинизм — методологическая основа коммунистического воспитания молодежи» состоится лекция «Марксизм-ленинизм о всестороннем, гармоничном развитии человека. Социально-политическая обусловленность целей и задач воспитания». (Большой зал).

В 18 час. 30 мин. в цикле лекций для слушателей школ научного коммунизма и занимающихся по индивидуальным планам по программе «Совершенствование хозяйственного механизма» (II год обучения) состоится лекция «Новое в организации материально-технического снабжения». Лектор Ситников В. П (Малый зал).

ФИЛАРМОНИЯ

В помещении Дворца культуры железнодорожников

2—3 декабря
КОНЦЕРТ
ансамбля танца России.
Художественный руководитель — заслуженный артист РСФСР Тамара ЛУКЬЯНОВА.
Начало в 21 час.

ТЕАТР

ОБЛДРАМТЕАТР

2 декабря
ПРЕМЬЕРА СПЕКТАКЛЯ
«БЕЗОБРАЗНАЯ ЭЛЬЗА».
Начало в 19.00.

«РОМЕО И ДЖУЛЬЕТТА».
Начало в 19.30.

ТЕАТР ЮНОГО ЗРИТЕЛЯ

2 декабря
ПРЕМЬЕРА СПЕКТАКЛЯ
«СВИДАНИЕ В ПРЕДМЕСТЬЕ».

3 декабря
«РОДИТЕЛЬСКАЯ СУББОТА».
Начало в 19 часов.

КИНО

ИМЕНИ ЛЕНИНСКОГО КОМСОМОЛА — новый цветной широкоэкранный художественный фильм «Вишневый омут» (две серии). Начало в 10 часов. На сеансах в 13.20, 16.40, 20 часов — широкоформатный цветной художественный фильм «Ярославна, королева Франции». Сеансы: 9.40, 11.20, 13.40, 17.20, 18.50 (худ.), 21 час. ЗАЛ КИНОХРОНИКИ — мультипликационный фильм «Мишка-косолапый в москве». Сеансы: 10, 13.10, 14.40, 16.10. Начало: 9, 11.30, 17.30, 19.30, 21.10 — художественный фильм «Однажды двадцать лет спустя».

«РОДИНА» — новый цветной художественный фильм «Человек в ремне». Сеансы: 9.30, 11.10, 12.50, 16.10, 17.50, 19.30, 21 час. Для детей на сеансах 11.30 — «Ну, погоди!» (13 пусков).

«ОКТЯБРЬ» — новый цветной широкоэкранный художественный фильм «Тридцать лет спустя». Сеансы: 11, 15, 17, 19 и 21 час. Для детей на сеансах 13.30 — «Будьте готовы, к высочеству».

«СПУТНИК» — новый цветной художественный фильм «Тридцать о любви». Сеансы: 15 (худ.), 21.10 (худ.). Для детей на сеансах в 11 и 13 часов «Тренер».

ДВОРЕЦ КУЛЬТУРЫ ЖЕЛЕЗНОДОРОЖНИКОВ — цветной художественный фильм «Сыновья Большой Медведицы». Сеансы: 15, 17, 19, 21 час.

Смотрите — слушайте

ТЕЛЕВИДЕНИЕ

ЧЕТВЕРГ, 3 ДЕКАБРЯ
ПЕРВАЯ ПРОГРАММА

9.00 — Время. 10.05 — спорт. 10.35 — «Пирогорка». Художественный фильм. 13.00 — Поет народная артистка СССР Г. Ковалева. 15.30— Новости. 16.00 — «Земля Пересвета». Документальный фильм.

— «Шахматная школа». Здесь разыгрываются. 17.15 — Всесоюзное объединение государства Объединенные Арабские Эмираты. Документальный фильм. 18.05 — Выступление хореографического ансамбля «Юность». 18.30 — Н. Рубцов. «Времена и вороны». К 85-летию со дня рождения поэта. 19.00 — «Ленинский университет миллионов». Университет стимулов к труду. 19.45 — «Наши в мире». 20.00 — Новости. Киноэтюд. 20.10 — «Я не сомкнул с Мариной». Телефильм «Малая земля». Телевизионный многосерийный документальный фильм по книге Л. И. Брежнева. Фильм 3-й. 22.00 — «Время». 22.35 — «Этот неизвестный Ленин». Художественный фильм.

ВТОРАЯ ПРОГРАММА

19.15 — Областное телевидение. Летопись пятилетки. Ноябрь-декабрь. Спецвыпуск. — Программа документальных фильмов «Ударим трудом». 20.45 — «Проникновенный, сильный». «Проникновенный, сильный». М. Равель. 22.00 — «Время». 22.35 — «Этот неизвестный Ленин». Художественный фильм.

РАДИО

ПЕРЕДАЧИ ПО ВОЛОГДЕ

6.30—6.40 — Последние новости. 6.40—7.04 — Передача «Утро над Москвой». 7.15—7.30 — Обязательное по горсети. 7.45—8.00 — Радиогазета для пионеров «Пионер». 8.15—8.30 — Обзор газеты «Красный Север». 19.00—19.10 — Последние новости. 19.10—19.30 — Передача «60-летию СССР — ударная неделя». 19.30—19.40 — Корреспондентский пункт «С творческих подходов».

ЕДИНАЯ СБЕРЕГАТЕЛЬНАЯ КНИЖКА

удобный вид услуг, предоставляемых сберегательными кассами населению Вашей области

Вклад на единую сберегательную книжку можно вносить и получать в любой центральной сберегательной кассе I и II разрядов, находящихся на территории Вологодской области.

На единую сберегательную книжку принимаются именные вклады до востребования наличными деньгами. Выдается единая сберегательная книжка и контрольный лист, который заменяется при совершении каждой операции.

По вкладам на единую сберегательную книжку выплачивается доход — два процента годовых.

ПОЛЬЗУЙТЕСЬ ЕДИНОЙ СБЕРЕГАТЕЛЬНОЙ КНИЖКОЙ.

Областное управление Госгрудсберкасс.

ВОЛОГОДСКИЙ ХЛЕБОКОМБИНАТ

ПРИГЛАШАЕТ НА РАБОТУ:

ИНЖЕНЕРА-СТРОИТЕЛЯ, ИНЖЕНЕРА-ЭНЕРГЕТИКА, ИНЖЕНЕРА ОБЩЕСТВЕННОЙ ПРОМЫШЛЕННОЙ ГИМНАСТИКИ, ДЕЖУРНЫХ ЭЛЕКТРОСЛЕСАРЕЙ, ШОФЕРОВ на грузовые автомашины, УКЛАДЧИКОВ хлеба и кондитерских изделий, ФОРМОВЩИКОВ-МАШИНИСТОВ, ФАСОВЩИКОВ-УПАКОВЩИКОВ, КОНДИТЕРОВ, ПЕКАРЕЙ, ГРУЗЧИКОВ, УБОРЩИЦ.

Одиноким женщинам предоставляется общежитие.

Обращаться в отдел кадров хлебокомбината по адресу: г. Вологда, ул. Самойло, 20. Или в бюро по трудоустройству ул. Мира, 17.

ТЕХНИЧЕСКОЕ УЧИЛИЩЕ № 1

ПРИГЛАШАЕТ ЮНОШЕЙ,

отслуживших в рядах Советской Армии,

на обучение по специальностям:

ТОКАРЬ-УНИВЕРСАЛ, ТОКАРЬ-АВТОМАТЧИК, ТОКАРЬ-РАСТОЧНИК, ОПЕРАТОР станков с программным управлением, ФРЕЗЕРОВЩИК, МАШИНИСТ мостовых и козловых кранов.

Училище готовит кадры для станкостроительного производственного объединения, оптико-механического завода, завода «Электротехмаш», 23 ГПЗ, а также для колхозов и совхозов области.

Срок обучения 6 месяцев (2 месяца — теоретические занятия, 4 месяца — производственная практика).

За время обучения выплачивается стипендия в размере 60 рублей в месяц. По окончании обучения, при условии заключения срочного договора, выдается единовременное пособие в размере 100—200 рублей.

Нуждающимся предоставляется благоустроенное общежитие.

Начало занятий 15 декабря.

Обращаться по адресу: 160010, г. Вологда, ул. Залинейная, 22-а. Проезд автобусами №№ 8, 10, 21, 22, 107 до остановки «Станкозавод». Справки по телефонам: 2-20-23, 2-35-37.

Администрация, партийная и профсоюзная организации Вологодского ордена Трудового Красного Знамени лесотехнического института выражают глубокое сожаление по поводу безвременной смерти выдающегося педагога, члена КПСС, участника Великой Отечественной войны

ГАЛИЧИНА
Михаила Павловича

и выражают соболезнование родным и близким покойного.

Похороны состоятся 3 декабря. Выход гражданской панихиды (Советский пр., 53).

Коллектив завода железобетонных изделий № 1 глубоко прискорбно выражает о безвременной смерти начальника производственного отдела, члена КПСС

ГАЛИЧИНА
Николая Николаевича

и выражает соболезнование родным и близким покойного.

Похороны состоятся 2 декабря. Выход тела в 14 часов с дома гражданской панихиды (Советский пр., 53).

ПОГОДА

Сегодня днем по сведениям Вологодской метеобсерватории по области ожидается ясная погода, небольшие осадки. Температура воздуха по ночи — 5 градусов.

НАШ АДРЕС: ВОЛОГДА, ул. ЧЕЛЮСКИНЦЕВ.

Вход с улицы Октябрьской.
ПОЧТОВЫЙ ИНДЕКС 160001.

Телефоны: зам. редактора—2-31-24, зам. ответ. секретаря—2-32-51, секретариат — 2-32-52, отдел партийной жизни — 2-55-70, пропаганды марксизма-ленинизма — 2-55-71, промышленности и транспорта—2-51-10, 2-10-52, сельского хозяйства — 2-04-55, советского строительства — 2-04-56, культуры и информации — 2-55-23, 2-31-24, торговли и бытового обслуживания — 3-42-44, 2-09-52, приемная — 2-00-33, корреспонденты — 2-55-40, прием объявлений — 2-04-61.

Редактор Н. М. ЦВЕТКОВ.

ГЕ—05881 Индекс 51080. Печать высокая. Объем 2 п. л. Тир. 110 000. Зак. 7903.

Вологодская областная типография: 160001, г. Вологда, ул. Челюскинцев, 3.