ПРОЛЕТАРИИ ВСЕХ СТРАН, СОЕДИНЯЙТЕСЬ!

СЕВЕРНЫЙ РАБОЧИЙ

ВТОРНИК, 6 ДЕКАБРЯ 1980 года
№ 288 (19052)

Цена 2 коп.

ГАЗЕТА ОСНОВАНА В МАЕ 1917 ГОДА
Выходит шесть раз в неделю

ОРГАН ВОЛОГОДСКОГО ОБЛАСТНОГО КОМИТЕТА КПСС И ОБЛАСТНОГО СОВЕТА НАРОДНЫХ ДЕПУТАТОВ

НА ПРЕДСЪЕЗДОВСКОЙ ВАХТЕ

ПЕРЕСМОТРЕЛИ ОБЯЗАТЕЛЬСТВО

Одним из инициаторов социалистического соревнования по достойной встрече XXVI съезда КПСС в тресте «Черновенецстрой» выступил коммунист, машинист экскаватора А. И. Антонов. Экипаж, который он возглавляет, решил за десятую пятилетку выполнить десять годовых норм. Слово свое коллектив сдержал.

Инициативу передового коллектива поддержало большинство экипажей, бригад и участков. В честном трудовом соревновании они приняли повышенные обязательства в честь предстоящего форума коммунистов.

Настойчивая работа партийных и профсоюзных организаций по их реализации принесла успех. На двадцать дней раньше намеченного срока коллектив выполнил задание завершающего года десятой пятилетки и социалистические обязательства.

Стремясь закрепить достигнутый успех, коллектив треста в оставшиеся до конца года дни решил выполнить строительно-монтажных работ на 2,5 миллиона рублей.

В. ЛИПИН.

Предсъездовское обязательство — выплавить сверх плана шесть тысяч тонн стали—коллектив первой бригады мартеновского цеха Череповецкого металлургического завода выполнил досрочно, в начале декабря. Не снижая высоких темпов, коллектив трудится и в настоящее время. Немалая заслуга в этом начальника смены первой бригады Леонида Васильевича Белунчева.

На снимке: Л. В. Белунчев.

Фото П. ЧЕСНОКОВА.

БЕРЕЧЬ И ОХРАНЯТЬ ПРИРОДУ!

СЕГОДНЯ в Вологде открывается одиннадцатая конференция областной организации Всероссийского общества охраны природы. На ней соберутся представители из разных городов, районов и сел Вологодчины, чтобы подвести итоги своей деятельности за отчетный период и определить конкретную программу действий на одиннадцатую пятилетку.

Несомненно, в центре внимания делегатов конференции будет находиться проект ЦК КПСС и XXVI съезду партии «Основные направления экономического и социального развития СССР на 1981—1985 годы и на период до 1990 года». В этом документе огромной теоретической и практической важности, вынесенном на всенародное обсуждение, целый раздел посвящен вопросам охраны природы. В нем, в частности, говорится: «Улучшить охрану природы, усилить работу по сохранности сельскохозяйственных угодий... Усилить охрану водных источников от истощения... Создавать новые, благоустраивать имеющиеся зеленые зоны вокруг городов и поселков... Широко привлекать общественность к охране природы».

Наша партия и Советское правительство проявляют постоянную заботу об успешном решении задач по охране природы и рациональному использованию ее богатств. Этому способствовали и принятое постановление ЦК КПСС и Совета Министров СССР «О дополнительных мерах по усилению охраны природы и улучшению использования природных ресурсов», решения третьей сессии Верховного Совета СССР, утвердившей Законы «Об охране атмосферного воздуха», «Об охране и использовании животного мира».

Немалый вклад в решение задач по охране, воспроизводству и рациональному использованию природных богатств вносят и трудящиеся нашей области. В настоящее время 260 тысяч вологжан состоят в рядах Всероссийского общества охраны природы, сотни промышленных предприятий, колхозов и совхозов являются его коллективными членами.

За годы десятой пятилетки в нашей области на осуществление природоохранительных мероприятий израсходовано более миллионов рублей. На 20 процентов сократился сброс неочищенных сточных вод, на 35 процентов вырос объем оборотного водоснабжения. По многим рекам области превращено молевой лесосплав. Проводится целый комплекс мероприятий по охране и повышению плодородия земель. С каждым годом наращиваются темпы строительства очистных сооружений. Только за пятилетие на их постройку израсходовано около 80 млн. рублей. Введены очистные сооружения в Харовске, Красавине, Грязовце, Шексне, Чагоде, Вохтоге, на Череповецкой ГРЭС.

Крепнут контакты технической интеллигенции и передовых рабочих предприятий в борьбе с загрязнением окружающей среды промышленными отходами. С этой целью создано около ста общественных технических комитетов по охране природы, которые занимаются пропагандой и совершенствованием технологии производства, внедрением более эффективных очистных сооружений.

Многое делается членами общества и по борьбе за чистоту водоемов и сохранность рыбных ресурсов области. Ежегодно у нас проводится «Весенняя неделя рыбы», в охране нерестующих рыб, работают десятки отрядов «голубых» патрулей, созданные среди учащихся школ.

Сотни энтузиастов участвуют в походе за рациональное использование земли, развернутое под девизом «Каждый гектар—в дело!», в проведении смотров-конкурсов на лучшее хранение минеральных удобрений. Под пристальным вниманием общественности находятся вопросы сохранения и рационального использования лесов, охраны и защиты животного мира.

Юные друзья природы—учащиеся сельских школ активно участвуют в операциях «Целебное лукошко» и «Зеленая аптека», «Подсненжник» и «Муравей», в движении «Зеленый наряд—Отчизне» и сборе семян ценных древесных пород для «Пионерской копилки», в деятельности школьных лесничеств, отрядов «зеленых» и «голубых» патрулей. Увеличивается вклад в охрану природы бойцов студенческих строительных отрядов, которые участвуют в проведении осушительных работ, строительстве плотин на реках, в озеленении городов.

Большую и разнообразную природоохранительную работу проводят Череповецкая, Великоустюгская, Вытегорская, Грязовецкая, Тарногская, Харовская районные, Череповецкая и Вологодская городские организации общества. Их опыт, творческий подход к решению природоохранительных вопросов заслуживает широкой поддержки и распространения.

Вместе с тем, еще немало недостатков в организации природоохранительной работы. Кранне слабо и безынициативно работают, например, Междуреченская, Тотемская, Нюксенская, Усть-Кубинская и Сокольская районные организации. Они стоят в стороне от решения главных задач, не проявляют должной принципиальности и настойчивости в борьбе с нарушителями Закона «Об охране природы в РСФСР». Более активной и наступательной должна быть борьба с фактами браконьерства, безудержного и бесхозяйственного отношения к земле и лесу, водным ресурсам и памятникам природы. На более высокий и современный уровень должна быть поставлена пропаганда экологических знаний среди населения, особенно молодежи.

Хозяйское, бережное и рачительное использование естественных ресурсов, отеческая забота о земле и лесе, о реках и чистом воздухе, о растительном и животном мире—все это наше кровное дело. И всем нам предстоит еще очень многое сделать, чтобы сохранить, сберечь и приумножить наши богатства. Одна из задач партийных и комсомольских комитетов, советских органов состоит в том, чтобы оказывать помощь и всяческое содействие энтузиастам общества, предприятиям, общественным организациям, депутатам местных Советов, выступающих активными борцами за оздоровление окружающей среды, за охрану природы, рациональное использование ее ресурсов. Нет задачи благороднее, чем эта. Хранить щедрость земли, красоту любимой Отчизны—прямой долг каждого! Знания и труд каждого человека должны найти широкое применение в деле охраны родной природы, в интересах настоящего и будущего поколений.

ЛУЧШИЕ КАМЕНЩИКИ

В строительном управлении 201 объединения «Вологдатяжстрой» проведен конкурс «Каменщик — золотые руки». Цель его — выявить наиболее умелых производственников, обобщить опыт, выискать резервы повышения производительности труда и его качества.

Конкурс проходил на строительстве корпуса домостроительного комбината. Каменщики вели кладку внутренних простенков. За время соревнования им выполнен большой объем работ.

Комиссия во главе с главным инженером управления Ю. Грушиным подвела итоги соревнования.

Наибольшей выработки при отличном качестве работ добились 3-х. Становенкова на Пригады Л. Барашкова. Она и признана победительницей. Ей вручена почетная грамота и первая денежная премия.

Второе и третье места заняли соответственно В. Изотов и Л. Гурина из бригады Л. Лебедевой.

Наиболее высокое качество кладки отмечено в бригаде Л. Лебедевой.

В. КИТАЕВ,
сотрудник многотиражной газеты «На стройке».

● Обсуждаем проект Основных направлений развития нашей страны ● Девиз животноводов — «Дать продукции больше, лучшего качества, с меньшими затратами» ● На городских и районных партийных конференциях.

ДЕЛО ЧЕСТИ КАЖДОГО

СОРЕВНОВАНИЕ ЖИВОТНОВОДОВ

«СОЦИАЛИСТИЧЕСКОЕ СОРЕВНОВАНИЕ ДОЛЖНО ПРОХОДИТЬ ПОД ЛОЗУНГОМ: «ДАТЬ ПРОДУКЦИИ БОЛЬШЕ, ЛУЧШЕГО КАЧЕСТВА, С МЕНЬШИМИ ЗАТРАТАМИ», — ПОДЧЕРКИВАЕТСЯ В ПОСТАНОВЛЕНИИ ЦК КПСС, СОВЕТА МИНИСТРОВ СССР, ВЦСПС И ЦК ВЛКСМ «О РАЗВЕРТЫВАНИИ ВСЕСОЮЗНОГО СОЦИАЛИСТИЧЕСКОГО СОРЕВНОВАНИЯ РАБОТНИКОВ ЖИВОТНОВОДСТВА ЗА УСПЕШНОЕ ПРОВЕДЕНИЕ ЗИМОВКИ СКОТА, УВЕЛИЧЕНИЕ ПРОИЗВОДСТВА И ЗАКУПОК ПРОДУКТОВ ЖИВОТНОВОДСТВА В ЗИМНИЙ ПЕРИОД 1980/81 ГОДА».

Животноводы совхоза «Строитель коммунизма» Великоустюгского района в завершающем году пятилетки из месяца в месяц идут с ростом в надоях молока. Здесь уже получено в среднем от коровы более трех тысяч килограммов, что значительно выше показателя прошлого года.

Недавно совхоз справился с годовым планом производства его на государству и до конца года намерен реализовать сверх задания 120 тонн.

Помещение у нас новое, с высоким уровнем механизации. Есть молокопроводы, механизмы для раздачи фуража. Кормление животных ведут сами доярки. Это, с одной стороны, в лучше — нам должны и кормить животных, учитывая их индивидуальные особенности. К примеру, в закрепленном за мной стаде недавно отелилась корова по кличке Добренькая. Она дает в сутки по 26 килограммов молока и, естественно, при кормлении надо учитывать такую ценную корову.

Мой стаж 35 лет и почти все время я тружусь в животноводстве. Все мы стараемся работать лучше, хотя и нелегко бывает подчас. Сейчас у нас нагрузка на доярку составляет 46 коров.

Отрадно, что в этом году надои растут. При этом надо иметь в виду, что валовое производство молока, которое получает доярка, намного больше, чем раньше, то есть возросла производительность труда. За прошлый год валовой надой по моей группе коров составил 66,8 тонны при среднем надое на корову 3167 килограммов. На завершающий год пятилетки взяла обязательство выдоить 143,5 тонны. Это обязательство выполню. Рацион кормления на период стойлового содержания скота у нас неплохой, включает четыре килограмма сена, 25-литровая бочка — соломы, столько же концентратов, килограмм витаминно-травяной муки, концентраты и витаминную муку перед скармливанием смешиваем. Перебоев с доставкой кормов нет. Получают животные и микродобавки.

Помогает нам советом и делом в уходе за животными ветфельдшер С. М. Дементьева. Она каждый день бывает на ферме. Регулярно проходит у нас зоотехническая учеба. Для этого у нас имеется хороший красный уголок, где есть пособия, работы доярок, ферм совхоза и другая наглядная агитация.

Сейчас рабочие совхоза, животноводы, как и все советские люди, обсуждают проект ЦК КПСС и XXVI съезду партии «Основные направления экономического и социального развития СССР на 1981—1985 годы и на период до 1990 года». Нельзя без волнения и гордости читать этот документ, в котором еще раз ярко проявилась забота партии и правительства о дальнейшем повышении благосостояния народа. Впереди нас ждут большие дела. А чтобы намеченные планы претворились в жизнь, надо каждому трудящемуся работать еще лучше, производительнее. Вот и мы в совхозе взяли высокие обязательства на предстоящую пятилетку. В них намечается дальнейший рост урожайности сельскохозяйственных культур, продуктивности общественного животноводства. Я, как и другие доярки, приложу все силы и знания, чтобы справиться с намеченным.

М. ЧЕРНЕЦКАЯ,
мастер машинного доения коров совхоза «Строитель коммунизма» Великоустюгского района.

ГОРОДСКИЕ И РАЙОННЫЕ ПАРТИЙНЫЕ КОНФЕРЕНЦИИ

В минувшую субботу состоялись Череповецкая, Сокольская и Великоустюгская городские партийные конференции, Бабаевская, Белозерская, Грязовецкая, Кичменгско-Городецкая, Нюксенская, Тотемская районные партийные конференции.

С отчетными докладами работ городских и районных комитетов партии на конференциях выступили первые секретари горкомов и райкомов КПСС: Череповецкого — **Н. Д. Бобров**, Сокольского — **А. И. Валюшкин**, Великоустюгского — **Н. Н. Трудов**, Бабаевского — **В. В. Питерцев**, Белозерского — **Ю. А. Прилежаев**, Грязовецкого — **В. Д. Солдатенков**, Кичменгско-Городецкого — **В. Д. Бухонин**, Нюксенского — **Б. Ф. Кузинов**, Тотемского — **Т. Н. Чухина**.

На конференциях шел обстоятельный разговор о дальнейшем повышении боеспособности первичных партийных организаций, определены конкретные задачи, вытекающие из решений октябрьского (1980 года) Пленума ЦК КПСС и указаний Генерального секретаря ЦК КПСС Л. И. Брежнева, направленные на достойную встречу XXVI съезда партии, на реализацию планов первого года одиннадцатой пятилетки. Делегаты и участники конференции уделили большое внимание рассмотрению задач, выдвинутых в проекте ЦК КПСС к XXVI съезду партии «Основные направления экономического и социального развития СССР на 1981—1985 годы и на период до 1990 года».

Конференции избрали новые составы городских и районных комитетов КПСС и ревизионных комиссий городских и районных парторганизаций, делегатов на XX областную партийную конференцию.

Состоялись организационные пленумы вновь избранных составов городских и районных комитетов КПСС, которые избрали бюро и секретарей горкомов и райкомов партии, утвердили заведующих отделами горкомов, райкомов КПСС и редакторов городских и районных газет.

Первым секретарем Череповецкого горкома КПСС избран **Н. Д. Бобров**, вторым секретарем — **В. Н. Сарапкин**, секретарем — **В. И. Шубин**. Первым секретарем Сокольского горкома КПСС — **А. И. Валюшкин**, вторым секретарем — **Б. В. Глебов**, секретарем — **В. М. Германов**. Первым секретарем Великоустюгского горкома КПСС — **Н. Н. Трудов**, вторым секретарем — **В. Г. Тегенин**, секретарем — **Б. Л. Самсонов**. Первым секретарем Бабаевского района КПСС — **В. В. Питерцев**, вторым секретарем — **В. С. Бороздинов**, секретарем — **М. В. Цирулькова**. Первым секретарем Белозерского района КПСС — **Ю. А. Прилежаев**, вторым секретарем — **В. В. Андреев**, секретарем — **В. М. Щеголев**. Первым секретарем Грязовецкого района КПСС — **В. Д. Солдатенков**, вторым секретарем — **В. К. Левченко**, секретарем — **А. П. Тихонин**. Первым секретарем Кичменгско-Городецкого района КПСС — **В. Д. Бухонин**, вторым секретарем—**М. Н. Кудринский**, секретарем — **Н. А. Жаравин**. Первым секретарем Нюксенского района КПСС — **Б. Ф. Кузинов**, второй секретарем — **В. Н. Мальцев**, секретарем — **А. И. Дрозд**. Первым секретарем Тотемского района КПСС—**Т. Н. Чухина**, вторым секретарем—**Ю. А. Шишин**, секретарем — **В. М. Дмитриев**.

В работе партийных конференций приняли участие и выступили первые делегаты: на Череповецкой — второй секретарь обкома КПСС **А. Г. Корнилов**, Сокольской — секретарь обкома КПСС **С. А. Осмянин**, Великоустюгской—секретарь обкома КПСС **Ю. А. Коняков**, Бабаевской — член бюро обкома КПСС, председатель областного комитета народного контроля **Г. А. Виноградов**, Белозерской — секретарь обкома КПСС **В. А. Жуков**, Грязовецкой — заведующий сельскохозяйственным отделом обкома КПСС **М. Ф. Сычев**, Кичменгско-Городецкой — заведующий отделом лесной промышленности обкома КПСС **В. М. Кузьмин**, Нюксенской — член бюро обкома КПСС, председатель облсовпрофа **Н. Н. Кулиев**, Тотемской — член бюро обкома КПСС, заведующий отделом организационно-партийной работы обкома КПСС **С. М. Раскатов**.

ХОЗЯЙСТВЕННЫМ ПЛАНАМ — ПРАВОВУЮ ОСНОВУ

ОБСУЖДАЕМ ПРОЕКТ ЦК КПСС К XXVI СЪЕЗДУ ПАРТИИ

Заканчивается десятая пятилетка. Предприятия и организации подводят итоги работы. Внимание привлекает переход на качественно новый, устойчивый, хорошо отрегулированных правовых отношений между производственными объединениями—поставщиками и потребителями, объединениями, предприятиями—поставщиками и торговыми, заготовителями и сельскохозяйственными предприятиями. Основой формой установления правовых хозяйственных отношений является договор.

Работа по заключению договоров на одиннадцатую пятилетку должна основываться на задачах, содержащихся в постановлении ЦК КПСС и Совета Министров СССР «Об улучшении планирования и усилении воздействия хозяйственного механизма на повышение эффективности и производства и качества работы» и проекте ЦК КПСС «Основные направления экономического и социального развития СССР на 1981 — 1985 годы и на период до 1990 года», в разделах II и VII которого говорится, что эффективность за результаты и качество выполнения договорных обязательств возложена непосредственно на хозяйственных руководителей.

Опыт работы в десятой пятилетке показывает, что далеко не все предприятия и организации надлежаще подошли к планированию и заключению договоров. И как результат — срывы поставок, снятие с производства необходимой и выпуск некачественной продукции. Нечеткость и планирования приводит к ошибочному заключению договоров, ненужным спорам и выплатам штрафов.

На протяжении всей пятилетки управление «Вологделеспасбель» прикрепляет к Череповецкому и Великоустюгскому фанерно-мебельным комбинатам покупателей, которых их продукция не обеспечивается. В арбитраже ежегодно рассматривается по 12 — 15 споров, после чего покупатели начинают заключать договоры с поставщиками. То же управление ежекварально выдавало разнарядки, меняло поставщиков для покупателей, чем вызвало неуверенность у сторон в возможности реализации и получения необходимой продукции, а это препятствует установлению устойчивых рациональных хозяйственных связей. И тому же такое положение вызывает массу споров, командирование «толкачей», срывы поставок и обеспечения предприятий сырьем.

Неоправданным и неправомерным является также прикрепление нескольких заготовителей к одному и тому же совхозу и колхозу на время заготовки картофеля и овощей. Заготовители в таком случае не несут ответственности за организацию заготовок и обеспечение поставок хозяйства всей товарной продукцией. Возникают споры о том, кто из них должен заключать соответствующую продукцию. Не устанавливается необходимого контакта между заготовителем и хозяйством и, как результат, отсутствует помощь со стороны заготовителя в обеспечении техникой, техническими условиями на приемку и определение качества продукции. Госинспекция по сельхоззакупкам слежет на предприятия и интересуется установлению устойчивых рациональных хозяйственных связей. И тому же такое положение вызывает массу споров, командирование «толкачей», срывы поставок и обеспечения предприятий сырьем.

Неоправданным и неправомерным является также прикрепление нескольких заготовителей к одному и тому же совхозу и колхозу на время заготовки картофеля и овощей. Заготовители в таком случае не несут ответственности за организацию заготовок и обеспечение поставок хозяйства всей товарной продукции. Возникают споры о том, кто из них должен заключать соответствующую продукцию. Не устанавливается необходимого контакта между заготовителем и хозяйством и, как результат, отсутствует помощь со стороны заготовителя в обеспечении техникой, техническими условиями на приемку и определение качества продукции. Госинспекция по сельхоззакупкам слежет на предприятия и интересуется установлению устойчивых рациональных хозяйственных связей. И тому же такое положение вызывает массу споров, командирование «толкачей», срывы поставок и обеспечения предприятий сырьем.

Заканчивается десятая пятилетка. Предприятия и организации подводят итоги работы. Внимание привлекает переход на качественно новый, устойчивый, хорошо отрегулированных правовых отношений между производственными объединениями—поставщиками и потребителями, объединениями, предприятиями—поставщиками и торговыми, заготовителями и сельскохозяйственными предприятиями. Основой формой установления правовых хозяйственных отношений является договор.

Работа по заключению договоров на одиннадцатую пятилетку должна основываться на задачах, содержащихся в постановлении ЦК КПСС и Совета Министров СССР «Об улучшении планирования и усилении воздействия хозяйственного механизма на повышение эффективности и производства и качества работы» и проекте ЦК КПСС «Основные направления экономического и социального развития СССР на 1981 — 1985 годы и на период до 1990 года», в разделах II и VII которого говорится, что эффективность за результаты и качество выполнения договорных обязательств возложена непосредственно на хозяйственных руководителей.

Опыт работы в десятой пятилетке показывает, что далеко не все предприятия и организации надлежаще подошли к планированию и заключению договоров. И как результат — срывы поставок, снятие с производства необходимой и выпуск некачественной продукции. Нечеткость и планирования приводит к ошибочному заключению договоров, ненужным спорам и выплатам штрафов.

На протяжении всей пятилетки управление «Вологделеспасбель» прикреплялся к Череповецкому и Великоустюгскому фанерно-мебельным комбинатам покупателей, которых их продукция не обеспечивается. В арбитраже ежегодно рассматривается по 12 — 15 споров, после чего покупатели начинают заключать договоры с поставщиками. То же управление ежекварально выдавало разнарядки, меняло поставщиков для покупателей, чем вызвало неуверенность у сторон в возможности реализации и получения необходимой продукции, а это препятствует установлению устойчивых рациональных хозяйственных связей. И тому же такое положение вызывает массу споров, командирование «толкачей», срывы поставок и обеспечения предприятий сырьем.

Неоправданным и неправомерным является также прикрепление нескольких заготовителей к одному и тому же совхозу и колхозу на время заготовки картофеля и овощей. Заготовители в таком случае не несут ответственности за организацию заготовок и обеспечение поставок хозяйства всей товарной продукции. Возникают споры о том, кто из них должен заключать соответствующую продукцию. Не устанавливается необходимого контакта между заготовителем и хозяйством и, как результат, отсутствует помощь со стороны заготовителя в обеспечении техникой, техническими условиями на приемку и определение качества продукции. Госинспекция по сельхоззакупкам слежет на предприятия и интересуется

ГОРОДСКИЕ И РАЙОННЫЕ ПАРТИЙНЫЕ КОНФЕРЕНЦИИ

ЧЕРЕПОВЕЦ

НА УРОВЕНЬ ТРЕБОВАНИЙ ВРЕМЕНИ

Как отмечалось в отчетном докладе, с которым выступил первый секретарь горкома КПСС Н. Д. Бобров, в соответствии с требованиями XXV съезда КПСС центральное место в работе горкома и райкомов партии, парткомов и партийных организаций занимали в отчетном периоде вопросы повышения эффективности производства и качества работы, дальнейшего перевода экономики на интенсивные методы хозяйствования, роста производительности труда, совершенствования планирования и управления производством.

По инициативе партийных организаций на промышленных предприятиях были разработаны и в основном выполнены комплексные планы повышения эффективности производства и качества работы. За годы пятилетки рост производительности труда в промышленности города составил 23,5 процента, за счет этого получено почти 80 процентов прироста объема выпущенной продукции, а на тринадцати предприятиях — весь прирост. Объем продукции высшей категории качества увеличился в 1,4 раза и превысил 22 процента.

На конференции отмечалось, что за последние два года в сравнении с предыдущим периодом пятилетки несколько улучшили работу ведущие предприятия. Коллектив металлургического завода выполнил план 1979 года по основным показателям и уменьшил допущенный ранее долг по выпуску чугуна, стали и проката. Высоких результатов добились металлурги в первом полугодии текущего года. Завод дважды выходил победителем во Всесоюзном социалистическом соревновании. Коллектив объединения «Аммофос» выполнил план прошлого года по реализации продукции, добился устойчивой работы в текущем году и три квартала подряд завоевывал переходящее Красное знамя министерства и ЦК отраслевого профсоюза за победу во Всесоюзном соревновании. Объем производства продукции в объединении возрос в текущем году в 1,8 раза. Более 96 тыс. тонн минеральных удобрений сверх годовых планов выпустил с начала пятилетки коллектив азотнотукового завода. Стабильно выполняет установленную производственную программу большинство цехов сталепрокатного завода.

Ежегодно городским комитетом КПСС разрабатываются и осуществляются конкретные мероприятия по усилению организационно-партийной и массово-политической работы в строительных и монтажных организациях. Оправдала себя практика закрепления за важнейшими объектами секретарей и членов бюро горкома и райкомов, других ответственных работников, на стройках создаются партийные штабы содействия строительству, советы секретарей партийных организаций, временные партийные группы и т. д. Ход строительства постоянно находится под контролем коммунистов на местах.

Досрочно завершили выполнение пятилетних заданий коллективы трех управлений, 26 цехов и участков, 311 бригад. За успешную работу и сдачу в эксплуатацию крупного комплекса по производству сложных минеральных удобрений в объединении «Аммофос» коллективы строителей и монтажников вместе с эксплуатационниками получили в начале текущего года приветствие Генерального секретаря ЦК КПСС, Председателя Президиума Верховного Совета СССР товарища Л. И. Брежнева.

Объем строительно-монтажных работ, выполненных объединением «Череповецметаллургхимстрой» по генеральному подряду, составит около 940 млн. рублей, что на 200 млн. рублей больше достигнутого уровня в девятой пятилетке. На 33 процента увеличится объем работ, выполненных собственными силами.

В целом по городу свыше пяти тысяч трудящихся, коллективы более чем семисот цехов и управлений, участков и бригад рапортовали о досрочном выполнении пятилетних планов и заданий.

За пятилетие в развитие промышленности и других отраслей народного хозяйства вложено свыше 1,5 млрд. рублей, что превышает объем капитальных вложений за девятую пятилетку в полтора раза. Введено в строй действующих более 90 крупных промышленных и сельскохозяйственных объектов, имеющих важное народнохозяйственное значение, в том числе новая аглофабрика, две коксовые батареи, отделение динамной стали, комплексы по производству 450 тыс. тонн аммиака и 1710 тыс. тонн аммофоса, мощности по выпуску канатов и стальной проволоки, переработке углей, животноводческий комплекс в совхозе «Нелазское». В канун 63-й годовщины Великого Октября получена первая продукция на кислородно-конверторном цехе, а в конце ноября — на агломашине № 11 и четвертой технологической системе сернокислотного производства.

Ежегодный ввод новых и реконструкция действующих мощностей, улучшение их использования позволили обеспечить значительный прирост промышленной продукции. Объем промышленного производства увеличился на 42 процента и достигает в текущем году (в денежном выражении) 2 млрд. 200 млн. рублей. Выпуск продукции на заводах черной металлургии возрос на 36 процентов, в том числе производство кокса — на 30 процентов, готового проката — на 49,8 процента, метизов — на 23 процента. Объем продукции предприятий, производящих минеральные удобрения, увеличился за пять лет в 3,3 раза, в том числе выпуск минеральных удобрений — в три раза и достигнет почти трех миллионов тонн условных единиц в год.

На предприятиях города освоено производство свыше девятисот новых видов продукции.

Дальнейшее развитие получили транспорт, связь. Большая помощь оказана сельскому хозяйству области.

За успехи в хозяйственном и культурном строительстве город Череповец в 1977 году награжден орденом Трудового Красного Знамени. За большой вклад в развитие черной металлургии и достигнутые успехи в производстве высококачественной металлопродукции Череповецкий металлургический завод удостоен в 1980 году ордена Трудового Красного Знамени.

При всем этом, как отмечалось на конференции, горком, райкомы КПСС, первичные партийные организации не в полной мере использовали имеющиеся возможности для более успешной реализации требований XXV съезда КПСС по выполнению заданий десятой пятилетки, усилению организаторской и воспитательной работы.

В прошедшие годы перевод экономики на рельсы интенсивного развития проходил все же замедленно. В основном по этой причине не выполнены контрольные цифры заданий десятого пятилетнего плана как по объему промышленного производства и выпуску важнейших видов продукции, так и по капитальному строительству. Не выполняются отдельные технико-экономические показатели пятилетки и по текущим планам.

Допущено отставание по выпуску чугуна, стали, проката, метизов, калиброванной стали, канатов, серной кислоты, минеральных удобрений, металлоконструкций.

Несвоевременно вводятся в эксплуатацию многие мощности и объекты, не снижается незавершенное строительство. Сорваны первоначально установленные сроки ввода многих важных производственных мощностей. Объединением «Череповецметаллургхимстрой» недовыполнен пятилетний план строительно-монтажных работ на 107 млн. рублей по генеральному подряду, в том числе на 56,8 млн. рублей — собственными силами. Монтажными организациями Главчереповецпроммонтажа за пять лет допущено отставание на 31,5 млн. рублей.

Транспортные организации еще не обеспечивают возрастающих потребностей предприятий и населения в перевозках.

Имеются серьезные недостатки в работе предприятий, определяющих в основном экономику города. Ритм основных цехов металлургического завода часто нарушается серьезными сбоями, вызванными авариями, перебоями в поставке сырья, срывами в отгрузке продукции. Резко ухудшилась работа завода в последние месяцы текущего года. Партийный комитет металлургического завода, отмечалось на конференции, не всегда своевременно анализирует положение дел и причины неудовлетворительной работы отдельных коллективов. Нередко это делается после допущенных провалов, принимаемые меры направлены не на их предотвращение, а на преодоление последствий. К хозяйственным руководителям, партийным организациям не предъявляется должной требовательности за своевременное устранение недостатков, решение важных производственных вопросов.

Несмотря на значительное улучшение работы в текущем году, остаются нерешенными многие важные вопросы в объединении «Аммофос». Имеющиеся производственные мощности используются здесь далеко не полностью. Производства по выработке минеральных удобрений работают нестабильно, их мощности используются лишь наполовину. И в текущем году допускались срывы выполнения производственной программы.

В течение всего отчетного периода неудовлетворительно работают канатный и калибровочный цехи сталепрокатного завода. Тревожное положение сложилось в последнее время в цехах аммиака № 1 и слабой азотной кислоты азотно-тукового завода. В связи с неудовлетворительным состоянием оборудования выполнение плана здесь каждый месяц находится на грани срыва, а в последние месяцы первый цех аммиака с планом не справляется.

В капитальном строительстве одним из главных недостатков является распыленность людских и материально-технических ресурсов. Не удается еще своевременно концентрировать силы на решающих участках и объектах, уменьшить объем незавершенного строительства, добиться высокой ответственности кадров за решение стоящих задач.

Основной причиной невыполнения планов в строительстве остается низкая производительность труда. План по этому показателю в текущем году не выполнил ни один трест. В сравнении с 1975 годом выработка на одного работающего снизилась. На стройках остаются высокими потери рабочего времени — до 15—20 процентов. Недостаточно используются прогрессивные формы организации и оплаты труда, в том числе бригадный подряд. В десятой пятилетке большое число и промышленных предприятий города не справлялось с планами роста производительности труда. Между тем важнейшую проблему — рационального использования трудовых ресурсов в городе — можно разрешить, как известно, лишь за счет повышения производительности труда.

При анализе партийной работы на конференции подчеркивалось, что горком партии недостаточно повышает роль райкомов, слабо концентрирует их внимание на решении важнейших вопросов социально-экономического развития районов.

В ряде случаев стиль и методы партийной работы не соответствовали требованиям времени. Об этом, в частности, говорил первый секретарь Первомайского райкома КПСС Н. Н. Румянцев. Мы не добились необходимой глубины в анализе хозяйственной деятельности трудовых коллективов, отметил он. Обращая главное внимание на ход выполнения планов реализации продукции, упускали зачастую из виду другие показатели. Неоправданно был снижен спрос за повышение производительности труда в строительстве — как с хозяйственных руководителей, так и с парткомов. Райком делал главный упор на оперативный контроль за ходом строительства, выполнением его графиков, упуская подчас важные, имеющие принципиальное значение вопросы, вроде уже упомянутого — роста производительности труда. И райком, и горком партии недостаточно внимания уделяли малочисленным партийным организациям.

Первый секретарь Индустриального райкома КПСС Г. А. Федянин говорил, в частности, о том, что многие недостатки стали возможны потому, что некоторые хозяйственные руководители, партийные организации проходили мимо нового, прогрессивного, что появлялось в деятельности передовых коллективов, а райком партии подчас не предъявлял к ним в таких случаях необходимой требовательности.

Итоги нашей работы, сказал, выступая на конференции, Н. Н. Михеев, секретарь парткома Всесоюзного объединения «Череповецметаллургхимстрой», удовлетворительными назвать нельзя. Мы использовали не все средства, формы и методы, чтобы поправить положение дел. Нас не раз критиковали за упущения, выводы из критики мы делали, но работу в соответствии с требованиями, вытекающими из этой критики, подчас перестроить не могли.

Имеются недостатки в идеологической, массово-политической работе. Скажем, приводились примеры, когда партийные комитеты объединения «Череповецметаллургхимстрой» допускают серьезные недоработки в политической и экономической учебе руководящих кадров. Партийные комитеты и организации этого же объединения, а также объединения «Аммофос», металлургического, сталепрокатного заводов ослабили руководство наглядной агитацией. Следует и дальше совершенствовать работу по выполнению постановления ЦК КПСС по отчету парткома Череповецкого металлургического завода.

Ряд партийных комитетов и организаций, как отмечалось на конференции, слабо направляют работу профсоюзных и комсомольских организаций на решение актуальных производственных и социальных задач, улучшение социалистического соревнования, коммунистического воспитания трудящихся.

За годы десятой пятилетки существенно выросли реальные доходы трудящихся города. Среднемесячная зарплата рабочих и служащих повысилась в промышленности на 23,6 процента, в строительстве — на 9 процентов, на транспорте — более чем на 25 процентов. На строительство объектов социального назначения в городе направлено средств в 1,4 раза больше, чем за предыдущее пятилетие. Построено жилья общей площадью около миллиона квадратных метров, жилищные условия улучшены более чем сорока тысячам человек. Введено 14 детских дошкольных учреждений, много объектов соцкультбыта.

Тем не менее ряд делегатов конференции в своих выступлениях критиковал серьезные недостатки, имеющиеся сегодня в строительстве жилья и объектов соцкультбыта, транспортного обслуживания населения. За прошедшие пять лет жители города недополучили более 200 тысяч квадратных метров жилья, ряд детских дошкольных учреждений. Особенно неудовлетворительное положение сложилось с жилищно-гражданским строительством в текущем году.

Прямой вопрос — почему не выполняется план по строительству жилья? — поставил в выступлении на конференции перед горисполкомом и строителями вальцовщик обжимного цеха металлургического завода, Герой Социалистического Труда Б. И. Челышков. К сожалению, председатель горисполкома Б. Ф. Журавлев, выступая на конференции, ограничился в основном лишь сообщением о том, что горисполком намерен предпринять в перспективе, чтобы поправить положение дел с жилищно-гражданским строительством.

На конференции было подчеркнуто, что горкому партии следует резко повысить роль и ответственность руководителей горисполкома, объединения «Череповецметаллургхимстрой», Главчереповецпроммонтажа, предприятий-заказчиков за полное выполнение планов ввода жилья, объектов соцкультбыта, мероприятий по охране воздушного и водного бассейнов. Необходимо в корне улучшить организацию жилищно-гражданского строительства, взять под особый контроль строительство домостроительного комбината.

Большие и ответственные задачи стоят перед коммунистами города в одиннадцатой пятилетке. В проекте ЦК КПСС к XXVI съезду партии «Основные направления экономического и социального развития СССР на 1981—1985 годы и на период до 1990 года» намечены высокие темпы развития таких базовых отраслей народного хозяйства, как черная металлургия и химическая промышленность. Исходя из этого, будут увеличены объемы производства высококачественной продукции на металлургическом и сталепрокатном заводах, минеральных удобрений и сырья для них на азотно-туковом заводе и особенно в объединении «Аммофос».

Должна быть осуществлена обширная строительная программа. В проекте ЦК КПСС говорится: «Ввести в строй новые мощности на Череповецком металлургическом заводе». Поэтому делегаты записали в резолюции — в одиннадцатой пятилетке главной задачей считать безусловное выполнение плана строительно-монтажных работ и ввод в установленные сроки доменной печи № 5, второй очереди кислородно-конверторного цеха на металлургическом заводе, цеха фосфорной кислоты № 3 в производственном объединении «Аммофос», новых мощностей на сталепрокатном и азотно-туковом заводах, объектов сельскохозяйственного назначения. Обеспечить опережающие темпы строительства жилья, объектов соцкультбыта. Конференция, определяя текущие задачи, предложила сконцентрировать усилия коллективов, людские и материальные ресурсы на завершении строительства кислородно-конверторного цеха, комплексов по производству проката, агломерата, серной кислоты, животноводческих комплексов в совхозах «Нелазское» и «Петриневский», объектов жилищно-гражданского назначения.

В настоящее время в трудовых коллективах Череповца ширится социалистическое соревнование за достойную встречу предстоящего XXVI съезда КПСС. В нем участвуют около 120 тысяч рабочих, инженерно-технических работников и служащих, многие трудовые коллективы. Делегаты конференции выразили твердую уверенность в том, что трудящиеся Череповца под руководством партийных организаций сделают все для того, чтобы достойно встретить XXVI съезд партии, приложат максимум усилий для успешного выполнения заданий одиннадцатой пятилетки.

На конференции выступил второй секретарь обкома КПСС А. Г. Корнилов.

Г. АКИНЬХОВ.

СОКОЛ

УМЕНИЕ ИЗВЛЕЧЬ УРОКИ

Почти все делегаты, кому было предоставлено слово для обсуждения отчетного доклада, сообщали о том, что проект ЦК КПСС к XXVI съезду партии встречен в трудовых коллективах с большим интересом и удовлетворением. Характерно, что обсуждению Основных направлений сопутствуют анализ результатов экономического и социального развития коллективов в завершающейся пятилетке, поиск путей для решения неотложных задач.

Вот с таким настроем и приступила к работе отчетно-выборная конференция. В докладе, с которым выступил первый секретарь горкома КПСС А. И. Валюженич, отмечалось, что коммунисты являются главной мобилизующей силой, задают тон в соревновании, ведут наступательную борьбу против недостатков. Благодаря настойчивой организаторской, идеологической, политико-воспитательной работе партийных организаций поднялась политическая и трудовая активность людей, и это во многом способствовало решению главных задач развития экономики. Промышленными предприятиями выполнен пятилетний план по реализации продукции. До конца года дополнительно будет произведено ее более чем на 11 миллионов рублей. Хороший пример стабильной работы подает коллектив объединения «Соколбумпром». Дополняя доклад, генеральный директор объединения Б. А. Дьячков отметил, что пятилетнее задание по росту производительности труда выполнено досрочно, за четыре года. Это достигнуто за счет реконструкции действующего производства, внедрения новой техники, совершенствования структуры управления. За пять лет на предприятиях установлено 475 единиц нового оборудования, выполнено более тысячи организационно-технических мероприятий с экономическим эффектом 2 миллиона 600 тысяч рублей.

Однако резервы производства не везде используются в полной мере. На уровень контрольных цифр пятилетки по росту выпуска продукции не вышли лесопильно-деревообрабатывающий и тарномебельный комбинаты, Сухонский леспромхоз, мясокомбинат, завод керамических дренажных труб, молочноконсервный комбинат, фабрика игрушки, льнозавод. На большинстве предприятий снизилась фондоотдача.

Когда на конференции зашла речь о партийном руководстве экономикой капитального строительства, оценки приобрели резко критический характер. В докладе прозвучало с полной прямотой: горком КПСС, его бюро не сумели решить главной задачи — мобилизовать коммунистов, всех трудящихся на постоянное наращивание объемов строительства, выполнение планов освоения капвложений и сдачи объектов в установленные сроки. В этой отрасли низок уровень организации управления и труда, велико распыление сил и средств по объектам.

Подчас бригада ведет работы одновременно на трех объектах, сообщил с трибуны конференции бригадир каменщиков ПМК-603 треста «Вологдасельстрой» В. А. Котов. При такой организации труда каждое маленькое звено техникой не обеспечить, люди работают вручную. Причем каждый объект бригада строит подрядным методом, есть договор и взаимные обязательства с субподрядчиками, но все остается на бумаге, смежники срывают графики, и на счету подрядной бригады нет ни одного(!) объекта, введенного в срок.

А вот свидетельство делегата — строителя, тракториста Сокольского СМУ объединения «Вологдатяжстрой» И. И. Конева: из-за неорганизованности, плохих условий труда, необеспеченности стройматериалами рабочие увольняются. И здесь как нигде нужно усилить роль первичных парторганизаций и партийных групп в решении хозяйственно-политических задач.

С особой заинтересованностью и остротой обсуждали делегаты вопросы партийного руководства экономикой сельского хозяйства района. И это закономерно. Ведь именно с полей и ферм начинается решение продовольственной проблемы. Подчеркивалось, что в десятой пятилетке значительно увеличились основные производственные фонды совхозов, энергетические мощности, поставки минеральных удобрений. В текущем году неплохих результатов в растениеводстве добились коллективы совхозов «Россия», «Доброволец» и «Двиница», в животноводстве — совхозов «Сухонский» и «Союз».

Однако, отмечалось в докладе, объем валовой продукции в десятой пятилетке оказался на шесть процентов ниже показателя, достигнутого в девятой пятилетке. Меньше произведено зерна, картофеля, овощей, сена, травяной муки, льноволокна, мяса и молока. Причины те же, что и в строительстве: медленно совершенствуется организация и оплата труда, плохо используется передовой опыт. Скажем, только в шести совхозах из тринадцати внедрена звеньевая форма в растениеводстве. Мала доля оплаты труда за выращенную продукцию, за конечный результат.

В этой пятилетке был взят курс на специализацию совхозов. Но перестройка пока не принесла ожидаемых результатов. Более того, этот процесс не обходится без изъянов. Как отмечено в докладе, специализированный на выращивании овощей совхоз «Сухонский» на четверть сократил производство и поставки городу этой сельхозпродукции по сравнению с предыдущей пятилеткой. Совхоз «Архангельский» переключился на выращивание картофеля, при этом отмежевался от льноводства, но и картофеля поставлял городу всего лишь... по 4,3 тонны с гектара в среднем за год с посадочных площадей.

Полеводство и животноводство — отрасли взаимосвязанные. За годы пятилетки многие хозяйства не сумели укрепить кормовую базу. И вот результат: в совхозе «Бирякoвский» уровень производства молока к предшествующей пятилетке составил 93 процента, в «Сухонском» — 83, «Чучковском» — 89, в «Ершовском» — 72 процента. А ведь эти хозяйства специализируются на производстве молока!

С интересом слушали делегаты выступление доярки совхоза «Новое» Т. Н. Кряжевой.

— Я работаю дояркой тридцать пять лет, — сказала Тамара Николаевна, — и скоро мне как многодетной матери придет пора уходить на пенсию. И все-таки думаю, что мои руки еще пригодятся на ферме. В этой пятилетке в среднем за год я получала по 4600 килограммов молока от коровы. Но этим показателем не совсем довольна, потому что раньше удавалось надаивать и по 5400 килограммов. И нынче такого результата было можно бы добиться, да кормов для коров не хватает. Обеспеченность собственными кормами в нынешней зимовке у нас в совхозе составляет 45 процентов. И думаем: вот если бы наших коровушек кормить вволю, каждая давала бы в год по пять тысяч килограммов молока.

Многими мыслями поделилась с делегатами Тамара Николаевна. И о том, что надо расширять площади под силосные культуры. И о том, какую обоюдную пользу — и государству, и владельцу — приносит личное подсобное хозяйство. Но с особой озабоченностью говорила она о том, что условия труда доярок на ферме с годами заметно не улучшились.

Забота о людях труда. Это первейшая должностная и человеческая обязанность руководителя-коммуниста. И тем не менее в ряде хозяйств района бытовым условиям на производстве еще мало уделяется внимания. Не изжит формализм в организации соревнования, его гласности. Подчас передовикам воздается мало чести, какую они заслужили.

Там, где партийная организация конкретно, по-деловому решает весь комплекс хозяйственных, политико-воспитательных задач, люди отзываются на это ударным, добросовестным трудом. Такая мысль отчетливо и убедительно прозвучала в выступлениях директора совхоза «Доброволец» Н. А. Серова, секретаря парткома совхоза «Союз» А. М. Кондаковой, главного зоотехника совхоза «Сухонский» Р. Н. Емельяновой, тракториста совхоза «Россия» А. А. Кухарина. Быть среди людей, знать их запросы, видеть завтрашний день села, всеми силами и средствами приближать его — насущное дело сельских коммунистов.

Больше последовательности в действиях, больше ответственности за каждое поручение, за каждое принятое решение, за каждое слово и обязательство — таким должен быть сегодня стиль работы партийных организаций. Опыт успешной мобилизации коллективов на выполнение напряженных производственных планов есть у многих партийных комитетов и бюро. В этом убеждают уже такие факты, что сегодня ударную вахту в честь XXVI съезда КПСС несут все производственные коллективы, повышенные обязательства взяли 47 цехов, 108 смен, 333 бригады, 107 участков. Предсъездовское соревнование набирает силу, приобретает все новый размах. В авангарде его, как всегда, идут коммунисты. В ходе соревнования крепнет идейная зрелость трудящихся, их организованность и дисциплинированность, творческое отношение к делу. Все это, по мнению делегатов конференции, вселяет уверенность, что трудящиеся района под руководством партийных организаций в одиннадцатой пятилетке добьются более весомых успехов.

На конференции выступил секретарь обкома КПСС С. А. Осминин.

Б. ЛАПИН.

БАБАЕВО

ВЫСШАЯ ЦЕЛЬ

«План пяти лет выполнен досрочно — к 13 декабря. Объем бытовых услуг за годы десятой пятилетки возрос в 1,9 раза», — так писала в газете «Ленинский путь» в номере, посвященном тридцать седьмой районной партийной конференции, экономист Бабаевского районного производственного управления бытового обслуживания Н. Цветкова.

Объем услуг на предприятии за пятилетку возрос почти в два раза. Это значит, что намного больше сшито для бабаевцев костюмов, платьев и другой одежды, улучшились дела с ремонтом бытовой техники, открылось много новых комплексных приемных пунктов на селе...

А вот другой пример, приведенный в отчетном докладе Бабаевского райкома КПСС, с которым выступил первый секретарь райкома В. В. Питерцев. В колхозе «Ленинский путь» за пятилетие построено 17 двухквартирных жилых домов, 18-квартирный жилой дом с полным благоустройством, детсад-ясли на 90 мест, фельдшерско-акушерский пункт, проведена газификация квартир. В целом же по району построено 44,1 тысячи квадратных метров жилья. Это значит, что каждый седьмой житель района улучшил жилищные условия. Среднемесячная зарплата рабочих и служащих повысилась на 13, оплата труда колхозников — на 38 процентов, расходы на социальное обеспечение возросли на 23 процента. Продано товаров населению на 22,8 миллиона рублей больше, чем в девятой пятилетке. Дальнейшее развитие получили в районе медицинское, бытовое, культурное обслуживание населения, народное образование.

«В центре практической работы в области экономики партия поставила рост уровня жизни народа», — сказал на октябрьском (1980 года) Пленуме ЦК КПСС товарищ Л. И. Брежнев. Это положение, как в капле воды, отразилось в анализе деятельности Бабаевской районной партийной организации за отчетный период. Из него вытекала и высокая требовательность, критика недостатков, мешающих развитию экономики района.

За пятилетие, отмечалось на конференции, прирост производства промышленной продукции составил 21,5 процента. Реализовано ее сверх плана на 1620 тысяч рублей. Производительность труда выросла на 27,3 процента. За этими цифрами — значительное увеличение производства товаров для народа, улучшение их качества. За этими цифрами — большая организаторская работа коммунистов, начиная от партийных групп и кончая райкомом партии.

— Включившись в соревнование «Работать без отстающих», — сказала с трибуны конференции Л. А. Евстафьева, секретарь парторганизации филиала ленинградского завода «Светлана», — мы добились такого положения, что сейчас на предприятии нет не выполняющих нормы выработки.

Широкий размах приобрело в районе предсъездовское социалистическое соревнование. Более 2600 тружеников района в честь предстоящего съезда партии пересмотрели свои личные обязательства в сторону увеличения. Это — закономерный итог политико-организаторской работы парторганизаций: люди делом отвечают на заботу о росте их благосостояния.

В то же время участники районной партконференции высказали серьезную озабоченность недостатками в промышленности, на транспорте, в капитальном строительстве. За пятилетие в промышленность района вложено 19 миллионов рублей. Основные фонды предприятий значительно выросли, а фондоотдача уменьшилась. Леспромхоз, мебельная фабрика, Бабаевский лесхоз и Борисово-Судский ДОЗ не выполнили пятилетний план по производству продукции.

Темпы развития экономики района сдерживаются недостатками в капитальном строительстве. План объема капитальных вложений за пятилетие выполнен на 95 процентов, в том числе строительно-монтажных работ — на 93,6 процента. Большинство пусковых объектов, новых мощностей вводится в строй с большим отставанием, растут объемы незавершенного производства. Далеко не все возможное делают транспортники, на некоторых предприятиях низок уровень трудовой дисциплины. Все это отрицательно сказывается на развитии экономики района, в конечном итоге — на росте жизненного уровня трудящихся.

«Уровень жизни людей в первую очередь зависит от снабжения продовольствием», — говорится в отчетном докладе Бабаевского райкома КПСС. Снабжение же продовольствием, в свою очередь, тесно связано с развитием и успехами сельского хозяйства. В развитие сельского хозяйства Бабаевского района за пятилетие вложено 26,5 млн. руб., в 1,9 раза больше, чем за девятую пятилетку. В результате среднегодовое производство зерна в десятой пятилетке увеличилось по сравнению с предыдущей на 34 процента, молока — на 12, мяса — на 34, кормов — на 23 процента. Валовое производство сельскохозяйственной продукции возросло на 10 процентов.

Как показывает анализ, дело спорится там, где партийные организации ведут большую организаторскую, идейно-воспитательную работу. Показательно в этом плане выступление секретаря парткома колхоза имени XXI съезда КПСС Н. В. Басникова. Колхоз досрочно выполнил задания пятилетки по производству основных видов сельскохозяйственной продукции. Немалую роль в успехе дела сыграла расстановка партийных сил на решающих участках производства. В период важных сельскохозяйственных кампаний здесь создаются временные партийные группы. Если на каком-то участке производства намечается прорыв — туда направляются коммунисты.

В районе ведется постоянная борьба за повышение квалификации сельскохозяйственных кадров. Сейчас на каждые 100 тракторов имеется 110 механизаторов, половина из них — первого и второго классов. 60 процентов доярок — мастера машинного доения первого и второго классов.

Устойчиво ведут хозяйство колхозы «Ленинский путь», «Восход», имени Кирова. К сожалению, этого нельзя сказать о всех хозяйствах. В целом по району фондоотдача сократилась на 17 процентов. Характерный пример: в колхозе имени XXI съезда КПСС фондовооруженность в два раза меньше, чем в совхозе «Дружба», но продукции колхоз производит в три раза больше, чем совхоз. Здесь скрыты огромные резервы производительности труда.

Две трети товарной продукции сельского хозяйства в районе дает животноводство. Однако объемы производства и заготовок молока и мяса в некоторых хозяйствах не растут, а сокращаются. По-прежнему допускается падеж скота.

Уровень руководства сельским хозяйством со стороны райисполкома, его производственного управления, как отмечалось на конференции, не отвечает требованиям XXV съезда КПСС. Район не выполнил пятилетний план по продаже государству молока и мяса.

Бабаевская районная партийная организация насчитывает 2157 членов и 82 кандидата в члены КПСС. Это — большая сила, ей по плечу задачи по ускоренному развитию экономики и культуры района, которые выдвигаются в проекте ЦК КПСС к XXVI съезду партии. Надо только и впредь крепить дисциплину партийных рядов, всемерно развивать критику и самокритику, чутко прислушиваться к мнению трудящихся.

Пристальное внимание к нуждам людей характерно для стиля работы райкома КПСС. Здесь в строго установленные сроки рассматриваются письма и заявления трудящихся, ведется большая работа по реализации критических замечаний, высказанных коммунистами на партийных собраниях, совершенствуется система контроля и проверки исполнения принимаемых решений.

В районе немало внимания уделяется подбору, расстановке кадров, их учебе. В системе политической и экономической учебы занята значительная часть трудящихся. Улучшается состав и деловая квалификация пропагандистов, агитаторов, лекторов.

Словом, как показала районная партийная конференция, есть все предпосылки для того, чтобы решить сложные задачи, стоящие перед районом в 1981 году и в одиннадцатой пятилетке.

Конференция предложила новому составу райкома КПСС поднимать роль и ответственность местных Советов народных депутатов за решение вопросов хозяйственного и культурного развития. И этот наказ делегатов вновь подтвердил истину — нет у коммунистов более важной цели, чем благо людей.

На конференции выступил член бюро обкома КПСС, председатель областного комитета народного контроля Г. А. Виноградов.

В. ЕЛЕСИН

ПО СТРАНЕ СОВЕТОВ

СОБЫТИЯ ДНЯ

КОНДОПОГА (Карельская АССР), 15. Резко возрос выпуск продукции на седьмой широкоформатной машине Кондопожского целлюлозно-бумажного комбината. Менее чем за час с нее сходит теперь такое количество бумаги, которого достаточно для ста тысяч экземпляров газет. Это значительно больше, чем предусмотрено проектом. Соавторами рекордной выработки стали члены совета содействия техническому прогрессу, созданному при парткоме предприятия. По их инициативе и проведена модернизация агрегата.

ВИЛЬНЮС, 15. За неделю собирает дом бригада монтажников из щитовых конструкций, выпускаемых для села Алитусским домостроительным комбинатом. Дома эти имеют все городские удобства, а также подсобные помещения, необходимые сельскому труженику. Перевод жилищного строительства на индустриальную основу позволил в нынешней пятилетке 40 тысячам семей литовских земледельцев переселиться с хуторов в благоустроенные поселки.

ЭЛИСТА, 15. Закладкой на полях кулис песчаного овса и терескена началось осуществление зимнего комплекса мероприятий по борьбе с ветровой эрозией почв в Северном Прикаспии. В Калмыкии песчаные почвы и барханы занимают 2,8 миллиона гектаров — около половины всех сельхозугодий. Рациональное их использование — цель осуществляемой ныне долгосрочной программы преобразования этих земель. За последние пять лет в республике движущиеся пески остановлены и закреплены почти на 90 тысячах гектаров. В одиннадцатой пятилетке решено ввести в пастбищный оборот еще больше площадей барханов.

МОСКВА, 15. Новой работой встречает свое 80-летие народный художник СССР Николай Васильевич Томский. Верный главной теме — ленинской, которой он отдал более полувека вдохновенного и упорного труда, скульптор создает композицию, предназначенную для нового здания Совета Министров РСФСР. В десятках городов страны установлены памятники вождю революции, выполненные ваятелем. Как символ торжества ленинских идей, как знамя интернационализма, дружбы, солидарности поднялся памятник Владимиру Ильичу в центре Европы — в Берлине. Это произведение принесло мастеру звание лауреата Ленинской премии.

МИНСК, 15. Самой низкой в Белоруссии себестоимости молока добились труженики племсовхоза «Стайки». Затраты на каждый центнер продукции здесь меньше общереспубликанского показателя на восемь рублей. Достичь этого во многом помог щекинский метод. Меньшим числом работающих получать больше продукции здесь научились на основе совмещения должностей, реконструкции и механизации ферм. Опыт хозяйства одобрен Министерством сельского хозяйства СССР.

ТАСС.

КРАЙ, УСТРЕМЛЕННЫЙ В БУДУЩЕЕ

ТЮМЕНСКАЯ ОБЛАСТЬ. Ханты-Мансийский автономный округ отметил 50-летие. Огромен и богат этот северный край. Сегодня северная земля ханты, манси, ненцев стала важным районом страны по добыче нефти и газа. В тайге сооружены мощные добывающие и перерабатывающие предприятия, выросли новые современные города, построена и дает энергию крупная Сургутская ГРЭС. С промышленными районами страны округ связан сверхдальними нефтепроводами, линиями электропередач, авиатрассами, железными дорогами.

Советская власть, ленинская национальная политика КПСС позволили в короткий срок поднять благосостояние и культурный уровень жизни коренного населения северной земли. Здесь создана своя национальная литература, вырос большой отряд интеллигенции, ученых, педагогов, врачей, инженерно-технических работников. Северные народности обрели свою государственность, получили конституционное право на представительство в органах власти, равноправными влились в многонациональную семью братских советских народов.

Краем, устремленным в будущее, называют сейчас Ханты-Мансийский автономный округ, награжденный орденами Ленина и Дружбы народов. Его славные труженики активно участвуют в решении важнейшей для страны задачи — дальнейшего формирования энергетического комплекса в Западной Сибири, стремятся новыми трудовыми достижениями встретить XXVI съезд КПСС.

НА СНИМКЕ: митинг на знаменитом Самотлорском месторождении. Он посвящен добыче миллиардной тонны нефти с начала разработки нефтяных месторождений производственного объединения «Нижневартовскнефтегаз».

Фото И. САПОЖКОВА.
Фотохроника ТАСС.

НА ЗЕМЛЕ ЭВЕНКИЙСКОЙ

Исполнилось пятьдесят лет Эвенкийскому автономному округу, расположенному в Красноярском крае. Некогда отсталая и заброшенная провинция царской России за годы Советской власти неузнаваемо преобразилась. Кроме оленеводов, звероводов, рыбаков и охотников, здесь теперь живут и работают горняки и геологи.

Коренная перестройка социально-экономической и культурной жизни эвенков, как и других малых народностей Севера, была составной частью общей задачи строительства социализма в СССР, ленинской национальной политики. Резко изменился быт эвенков. Построены новые поселки с двухэтажными жилыми домами, больницы, школы-интернаты, детские дошкольные учреждения, магазины, комбинаты бытового обслуживания. Окружной центр — поселок городского типа Тура и райцентр Байкит связаны с «большой» землей авиалиниями, на отдаленные стоянки оленеводов летают вертолеты. В домах у эвенков появились телевизоры. Телевизионная станция «Орбита», построенная недалеко от окружного центра, дала возможность жителям Туры и близлежащих поселков смотреть передачи из Москвы.

За годы Советской власти в Эвенкии была создана своя письменность. Сейчас в округе 29 общеобразовательных школ.

Изменился и пейзаж Эвенкии. Среди сопок, по долинам рек, на вечной мерзлоте вырос лес буровых вышек. В последние годы здесь открыты месторождения нефти и газа. На помощь людям пришла мощная современная техника: вертолеты, буровые установки, вездеходы-амфибии.

В десятой пятилетке звероводы и охотники сдали пушнины на 7 миллионов 688 тысяч рублей — это шесть годовых норм. Среди тружеников округа развернулось социалистическое соревнование за достойную встречу XXVI съезда КПСС.

НА СНИМКЕ: на отдаленную стоянку оленеводов прилетел вертолет МИ-8.

Фото А. КУЗЯРИНА.
Фотохроника ТАСС.

ГОРИЗОНТЫ НАУКИ И ТЕХНИКИ

ЭЛЕКТРОСВАРКА НА НОВОМ ЭТАПЕ

Без электросварки ныне не обходится ни одна отрасль промышленности. Имея за плечами почти 100-летнюю историю, она, можно сказать, переживает вторую молодость.

Предприятия советской электротехнической промышленности начали выпуск новой унифицированной серии оборудования для всех видов дуговой электросварки — плавящимся и неплавящимся электродом, под флюсом, в защитных средах. Все многообразие автоматов и полуавтоматов этой серии изготовляется на основе 22 базовых моделей. Прежде сварочный комплект состоял из самого автомата, источника питания и шкафа управления. В новой серии аппаратура и пульт управления монтируются прямо на сварочной машине.

Многие из агрегатов новой серии не имеют аналогов в мире. Таков, например, созданный в Тбилисском отделении ВНИИ электросварочного оборудования автомат марки АДФ-2002. Его основное назначение — производство арматуры для железобетонных конструкций. Он приваривает к пластинам стержни диаметром до 40 мм со скоростью 200 операций в час.

В рамках сотрудничества стран — членов СЭВ по комплексной проблеме «Сварка» разработан унифицированный полуавтомат А17750 «Интермигмаг» для дуговой сварки плавящимся электродом в среде защитных газов. Он обладает рядом преимуществ по сравнению с распространенными моделями. Полуавтомат снабжен небольшим, легким, удобно скомпонованным подающим устройством «Изоплан», разработанным и выпускаемым в Болгарии. «Изоплан» значительно улучшает условия работы сварщика. Сконструированный в нашей стране блок управления на современной элементной базе позволяет легко и плавно в широком диапазоне менять скорость сварки, выбирать наиболее удобный цикл работы.

Универсальность, надежность, плавность и точность регулировки, малый вес, компактность, сниженная материалоемкость — важные преимущества новой серии источников питания для дуговой сварки. Эти достоинства — результат широкого использования тиристоров в системах управления сварочными трансформаторами, преобразователями и выпрямителями. Тиристорные источники питания позволяют дистанционно управлять процессом, программировать режим сварки, стабилизировать его при колебаниях напряжения в сети. Новую серию представляет тиристорный трансформатор на ток 300А со встроенным устройством снижения силы тока холостого хода. Сварщик, работающий с таким трансформатором, надежно защищен от поражения электрическим током.

Большими преимуществами обладает метод стыковой холодной сварки (МСХС). Этот простой и надежный способ выводит профессию сварщика из разряда «горячих». Он широко используется в электротехнической промышленности, которая является и главным производителем и главным заказчиком сварочных машин типа МСХС. Они помогают решать такую, например, важную проблему, как использование алюминия вместо меди для изготовления обмоток электрических машин.

Полуавтомат МСХС-801 невелик, изящен по внешнему оформлению. Он сваривает алюминий, медь и алюминий с медью. С помощью такого оборудования удается значительно сократить отходы металла при производстве электрических обмоток: в дело идут даже самые короткие обрезки проводов и шин.

Точь-в-точь швейная машинка — так выглядит установка МТУ-1.5—3 для точечной ультразвуковой сварки. Она и предназначена для швейной и легкой промышленности, и, может быть, вскоре появится новая профессия «портниха-сварщица». На машине МТУ можно «строчить» плащи, спортивные куртки, сумки, обувь. Ультразвук прочно спивает изделия из термопластичных материалов любых выкроек.

Кроме того, с помощью ультразвука можно сваривать без расплавления черные металлы разного сечения, цветные металлы и, что очень важно, металлы с изоляционными и антикоррозийными покрытиями.

Интересный эксперимент провели специалисты ВНИИ электросварочного оборудования в Ленинграде. Вырезав из толстого медного листа сложный контур, они продемонстрировали уникальные возможности плазменной резки. И дело не только в почти ювелирной точности этого метода — медь никаким другим «горячим» способом резать вообще невозможно: ее физические свойства таковы, что тепло «растекается» в массе металла. И только плазменной дуге с ее высокой концентрацией тепла в очень малом пространстве удается справляться с капризами меди. Эта же особенность плазменной дуги дает возможность быстро, точно, не повреждая металл, раскраивать толстые стальные и алюминиевые листы, резать трубы, прокат, снимать фаски на деталях. Все эти операции выполняет универсальная установка для автоматической и полуавтоматической воздушно-плазменной резки марки АПР-403.

Методом плазменной сварки удается справиться с еще одним капризным металлом — алюминием, который не поддается сварке обычными методами, связанными с нагревом, образуя пленки не проводящих ток окислов.

Перспективным считают специалисты метод плазменно-механической обработки металла. С помощью серийного плазмотрона для воздушно-плазменной резки, установленного на токарном, карусельном или строгальном станке, металл заготовки нагревается на нужную глубину, разупрочняется, и идущий вслед за плазмотроном резец входит в него, как в масло. При этом основная масса металла сохраняет прежнюю прочность и другие свойства. Производительность при обдирке заготовок возрастает в 4—8 раз.

Оборудование для плазменных методов обработки металлов уже прочно вошло в жизнь. Работы, которые широко ведут сейчас наши ученые, позволяют надеяться, что скоро появятся серийные образцы оборудования для сварки электронным лучом и взрывом, сварка с системой контроля качества в процессе работы, автоматы-роботы, изготовляющие конструкции с заранее заданными свойствами, и другая техника, которая определит новые возможности сварки.

Наталья БАСИНА.
(АПН).

КОРРЕСПОНДЕНТЫ АПН СООБЩАЮТ

Гренландия против супертанкеров

На только что выпущенной в Канаде стодолларовой золотой монете изображен эскимос в своем каяке. Однако, горько шутят эскимосы, на ней следовало бы отчеканить не каяк, а супертанкер. Это отражало бы действительное положение вещей, т. к. супертанкер грубо вторгается в жизнь Гренландии. Дело в том, что сейчас ведется активная подготовка к осуществлению грандиозного проекта транспортировки нефти и газа с месторождений на канадских полярных островах на юг — в США. Топливо решено перевозить на супертанкерах через закрытые льдами проливы между Канадой и побережьем Гренландии. Нефтяная компания «Петро Канада» решила проложить морскую дорогу в непосредственной близости от сравнительно плотно населенного западного побережья ледового острова. Ледовая обстановка здесь, как утверждают проектировщики, несколько легче, чем у канадских берегов.

Жизнь гренландцев немыслима без промысла рыбы и креветок, тюленей и моржей. Вторжение супертанкеров в охотничьи угодья эскимосов в силу их неминуемого загрязнения равносильно национальному бедствию. Специалисты по охране окружающей среды предупредили, что помимо этого проход супертанкеров приведет к уничтожению ледовых полей в проливе Девиса. А поля чрезвычайно важны для гренландцев, добывающих там морского зверя. Власти острова и все организации Гренландии заявили решительный протест против такого своекорыстного отношения нефтяных магнатов к природе и людям эскимосского Севера, потребовали пересмотреть планы «Петро Канада».

Наткнувшись на оппозицию, бизнесмены стали выкручиваться. Стали говорить о том, что проект, мол, имеет лишь характер эксперимента, который, если возникнет «реальная угроза окружающей среде», может быть в любой момент остановлен. Но гренландцы справедливо считают, что система транспортировки топлива, требующая миллиардных затрат, раз созданная, уже выйдет из-под контроля. Да и само понятие «реальная угроза загрязнения» весьма расплывчато. Видимо, под ним понимается катастрофа с танкером. Но ведь ясно, что после такой аварии пересмотр проекта и даже его остановка теряют всякий смысл: будет слишком поздно. Ученые высказывают разные оценки масштабов возможного ущерба, но сходятся в одном — огромный район океана станет мертвым.

Один из гренландцев с мрачным юмором сформулировал вероятные последствия аварии танкера: «Никогда не охотился на супертанкеры, но может статься, что они станут единственными обитателями вод вокруг нашего острова».

Стремясь устранить возникшую угрозу, органы самоуправления Гренландии начали переговоры с канадской стороной. Но с самого начала столкнулись с явной обструкцией. «Петро Канада» выразила готовность пересмотреть лишь некоторые технические детали проекта и внести незначительные изменения в маршрут движения танкеров. Ни для кого не секрет, что за спиной компании стоят огромные американские капиталы, вложенные в освоение топливных ресурсов арктических территорий. На успех переговоров с канадскими властями трудно рассчитывать, поскольку, как отметил член парламента Канады Питер Иттнаур, «американский контроль над канадской экономикой столь велик, а рычаги давления США столь эффективны, что правительство Канады не сможет сказать «нет» проекту.

Хищническое отношение американских нефтяных монополий к природе Севера уже нанесло значительный ущерб на Аляске и в Канаде. Эскимосское население этих районов лишилось многих из своих исконных земель.

Поэтому на Гренландии с тревогой ждут, когда первые суда повезут нефть и газ с канадского острова Мелвил в атлантические порты США.

Остается добавить, что в свое время даже американские власти были вынуждены запретить аналогичные планы использования судов для транспортировки нефти со своих месторождений на Аляске. Тогда это объяснили опасностью аварий. Теперь тот же проект предлагается на экспорт. Кое-кто называет это стремлением добиться самообеспечения североамериканского континента нефтепродуктами. Но на Гренландии подобные действия рассматривают как своеобразную «дипломатию супертанкеров», дополняющую американскую дипломатию авианосцев в других районах мира.

А. ПОЛЮХОВ,
соб. корр. АПН.
Копенгаген.

Третья война США в ЮВА

В американских газетах появились сообщения о намерении США распространить сферу действия «корпуса быстрого развертывания» на Юго-Восточную Азию.

В Индонезии, крупнейшей стране региона, эти планы были встречены с беспокойством. Все крупнейшие джакартские газеты выступили с их осуждением.

«Вашингтон, судя по всему, готовит третью войну в ЮВА», — пишет влиятельная националистическая газета «Мердека». Первой здесь называют агрессию против Вьетнама, второй — необъявленную войну против народа Кампучии. «Угроза быстрой переброски в регион ЮВА американских десантных дивизий будет использоваться как средство давления на АСЕАН и государства Индокитая», — указывает газета.

Крупнейшее издание страны — газета «Компас» призывает в этой связи к усилению бдительности с целью не допустить американского вмешательства в дела региона, которое приведет не к укреплению безопасности, а к усилению конфронтации и опасности возникновения войны. «Что же касается попыток представить американские войска в качестве «гаранта» независимости малых и средних стран, то миф об этом был развенчан во Вьетнаме», — пишет газета.

А. РОМАНОВ,
корр. АПН.
Джакарта.

ПРОФСОЮЗЫ БОЛИВИИ БОРЮТСЯ

ОТТАВА. (ТАСС). Боливийские профсоюзы живы, они не прекратили борьбы за восстановление демократии и национальное освобождение страны, заявил генеральный секретарь Боливийского рабочего центра Оскар Санхинес.

Несмотря на репрессии, которые обрушили на профсоюзы военные, захватившие власть путем переворота 17 июля этого года, подчеркнул руководитель ведущего профобъединения Боливии в беседе с журналистами в Монреале, боливийское рабочее движение не разгромлено. Трудящиеся дают отпор взятому военному курсу на ликвидацию рабочих организаций. Благодаря их твердости потерпели крах попытки правящей хунты навязать рабочим своих ставленников — так называемых «координаторов по трудовым вопросам».

Говоря о внутриполитическом положении в Боливии, О. Санхинес сказал, что репрессии против рабочих продолжаются. Основной удар сейчас направлен против руководителей среднего звена и низовых профсоюзных организаций. Хунта, отметил он, игнорирует волю рабочего класса, ликвидирует достигнутые ценой многолетней борьбы завоевания трудящихся. В результате нынешней экономической политики заработная плата трудящихся падает, стоимость жизни растет.

НА ЗАРУБЕЖНЫХ МЕРИДИАНАХ

БУДАПЕШТ. Здесь завершился очередной XXIV съезд венгерских профсоюзов. Делегаты съезда, представлявшие более чем 4-миллионный отряд членов профсоюзов страны, подвели итоги работы за прошедшие пять лет, наметили основные направления деятельности профсоюзов Венгрии на предстоящий период. В принятой съездом резолюции отмечается, что венгерские профсоюзы полностью одобряют цели и задачи, намеченные в решениях XII съезда ВСРП, которые отвечают интересам и чаяниям всего венгерского народа, рабочего класса, членов профсоюзов.

Главной задачей международной деятельности профсоюзов Венгрии является дальнейшее укрепление дружбы и сотрудничества с профсоюзами социалистических стран, отмечается в документе.

Председателем Всевенгерского совета профсоюзов вновь избран А. Фельдвари, генеральным секретарем — Ш. Гашпар.

●

ЛИССАБОН. Здесь состоялся пленум всеобщей конфедерации португальских трудящихся — Национального интерсиндикала, который проанализировал политическую обстановку в стране и обсудил задачи профсоюзного движения на ближайший период.

Крупнейшее профсоюзное объединение Португалии решило активизировать борьбу за увеличение минимальной заработной платы, повышение покупательной способности населения, за соблюдение предпринимателями и правительством коллективных трудовых соглашений.

●

ДЕЛИ. «Поднять жизненный уровень миллионов деревенских тружеников!», «Повысить закупочные цены на сельскохозяйственную продукцию!» — под такими лозунгами в индийском городе Райпура (штат Мадхья-Прадеш) состоялась многотысячная демонстрация крестьян и батраков. Она была проведена по инициативе организаций Коммунистической партии Индии и других левых партий штата.

●

БАМАКО. Книжная ярмарка открылась в столице Республики Мали на территории столичного «Дома молодежи». Ее участники — государственная книжная компания «Либрери популер», национальные книжные издательства — предлагают читателям художественные произведения малийских авторов, политическую, техническую литературу, учебники. По мнению организаторов ярмарки, она послужит повышению интереса малийцев к национальной литературе, будет способствовать распространению книги в стране.

(ТАСС, 15 декабря).

МОРСКАЯ ГАВАНЬ «ЖИГУЛЕЙ»

Мощный морской причал и автомобильную эстакаду досрочно возвела в Ильичевском торговом порту бригада Парфентьева. Это основные объекты строящегося здесь первого в стране специализированного комплекса, рассчитанного на прием и отправку в год 65 тысяч автомашин в год. Их будут перевозить суда с горизонтальным способом погрузки и выгрузки. Ввод комплекса в строй позволит концентрировать в одном месте всю отправляемую морем технику, применить более совершенную технологию, в несколько раз ускорить погрузку.

Высокие темпы работ достигнуты благодаря внедрению бригадного подряда, — говорит В. Парфентьев. — Мы организовали свой труд таким образом, чтобы все объекты, разбитые на отдельные пусковые узлы, сдавались досрочно или по точно рассчитанному графику. А четкое взаимодействие всех звеньев позволило постоянно иметь в запасе суточный фронт работ.

Гидростроители уже вышли на финишную прямую: ведутся последние работы на складе хранения автомобилей, занимающем сто тысяч квадратных метров. Бригада прилагает все силы к тому, чтобы первые теплоходы с «Жигулями» на борту отошли от нового причала уже в нынешнем году — на четыре месяца раньше срока.

Одесса. Корр. ТАСС.

СООБЩЕНИЕ ОБ ИТОГАХ ВЫБОРОВ В ВОЛОГОДСКИЙ ОБЛАСТНОЙ СОВЕТ НАРОДНЫХ ДЕПУТАТОВ ВМЕСТО ВЫБЫВШЕГО ДЕПУТАТА ПО ИЗБИРАТЕЛЬНОМУ ОКРУГУ № 26 Г. ВОЛОГДЫ

14 декабря 1980 года состоялись выборы в Вологодский областной Совет народных депутатов вместо выбывшего депутата по избирательному округу № 26 г. Вологды.

На основании протокола окружной избирательной комиссии подведены итоги выборов в Вологодский областной Совет народных депутатов.

В выборах по избирательному округу № 26 г. Вологды приняли участие 99,75 процента избирателей, внесенных в списки. За кандидата в депутаты голосовало 99,86 процента избирателей.

Депутатом Вологодского областного Совета народных депутатов по избирательному округу № 26 г. Вологды избран Рачук Николай Григорьевич, начальник управления Комитета государственной безопасности СССР по Вологодской области.

Исполнительный комитет Вологодского областного Совета народных депутатов.

В ОБЛАСТНОМ КОМИТЕТЕ НАРОДНОГО КОНТРОЛЯ

НАКАЗАНЫ ЗА БЕЗОТВЕТСТВЕННОСТЬ

Областной комитет народного контроля рассмотрел вопрос «О серьезных недостатках на строительстве водопровода Григорьевское — Прилуки». Проверкой установлено, что строительство водопровода протяженностью около четырех километров ведется СПМК-1122 треста «Вологдасельстрой» (начальник т. Капелькин) с 1975 года. Государственный план на сооружении водопровода ежегодно не выполнялся. За время строительства шесть раз переносился срок ввода водопровода в эксплуатацию. По состоянию на 1 ноября с. г. трубы все уложены, но опрессовка выполнена только лишь на участке через реку Вологду (дюкер). Принимаемые строителями меры по опрессовке водопровода в текущем году не дали положительных результатов, уложенный водопровод не выдерживает необходимого давления при испытании. Срок ввода объекта сорван. Ответственный за ввод водопровода заместитель управляющего трестом «Вологдасельстрой» т. Вишневский не принял необходимых мер по своевременной сдаче объекта в эксплуатацию. По его инициативе принято решение по установке временных накопительных емкостей и станции подкачки от городского водопровода для обеспечения питания вновь введенной котельной и других объектов аэропорта, на что израсходовано 13,9 тыс. рублей, не предусмотренных сметой.

Выявлено, что в ходе строительства водопровода бывшие начальник СПМК-1122 т. Большаков и главный инженер т. Рогозин, в бытность которых выполнялся основной объем работ, также не уделяли должного внимания организации дела на данном объекте, не осуществляли необходимого контроля за качеством выполняемых работ, что способствовало грубейшим нарушениям норм и технических правил при прокладке трубопровода. Подтвердились отклонения трассы от разбивочной оси, не соблюдена прямолинейность прокладки труб между колодцами, многие стыковые соединения труб некачественно зачеканены. Участки между колодцами после укладки предварительно не подвергались опрессовке.

Установлен факт строительства гаражей кооператива «Северный-2» в зоне уже уложенного водопровода, что недопустимо. Проект на строительство гаражей был согласован в 1977 году бывшим заместителем главного архитектора г. Вологды т. Щапиным, который проявил халатность при согласовании документации, что привело к перекладке части водопровода, задержке его сдачи в срок, не предусмотренным сметой затратам в сумме 7 тыс. рублей.

Крайне слабо осуществлялся технический надзор за строительством водопровода со стороны заказчика — областного управления коммунального хозяйства (т. Бочкарев).

В ходе проверки также вскрыты и факты очковтирательства, приписок. Например, в декабре 1975 года представителями УКСа облисполкома (бывший заказчик), облводоканала (бывший главный инженер т. Горбунов) и СПМК-1122 (бывший главный инженер т. Лицкевич) был незаконно оформлен акт рабочей комиссии на приемку в эксплуатацию неопрессованного водопровода протяженностью 1,2 км сметной стоимостью 72,3 тыс. рублей. Данный участок водопровода был показан как сданный в эксплуатацию, что не соответствует действительности и является очковтирательством. Помимо этого, контрольным обмером областной конторы Стройбанка установлены приписки к объемам выполненных работ на строительстве водопровода на сумму 9,7 тыс. рублей. Все это привело к тому, что на момент проверки на строительстве водопровода допущено удорожание стоимости выполненных работ на сумму 45,3 тыс. рублей. Для завершения объекта потребуются еще дополнительные средства.

На заседании областного комитета народного контроля за безответственное отношение к строительству и срыв ввода водопровода в эксплуатацию заместителю управляющего трестом «Вологдасельстрой» т. Вишневскому объявлен строгий выговор.

За срыв выполнения государственного плана и низкое качество строительно-монтажных работ на сооружении водопровода Григорьевское — Прилуки бывшим начальнику СПМК-1122 т. Большакову и главному инженеру СПМК-1122 т. Рогозину объявлен выговор. В частичное возмещение материального ущерба, причиненного государству, на т. Рогозина произведен денежный начет.

За очковтирательство, выразившееся в предъявлении к сдаче в эксплуатацию не законченного строительством участка водопровода 1,2 км, подписание фиктивного акта рабочей комиссии бывшему главному инженеру СПМК-1122 т. Лицкевичу объявлен выговор и на него также произведен денежный начет.

За проявленную халатность при утверждении документации на строительство гаражей кооператива «Северный-2» в зоне уже проложенного водопровода, что повлекло его вынос и непроизводительные затраты в сумме 7 тысяч рублей, на бывшего заместителя главного архитектора г. Вологды (ныне главный архитектор Вологодской специальной научно-реставрационной мастерской) т. Щапина произведен денежный начет.

За невыполнение планов строительства водопровода, допущенные убытки и приписки невыполненных объемов строительно-монтажных работ начальнику СПМК-1122 т. Капелькину объявлен выговор.

Комитет принял к сведению заявление т. Вишневского о том, что приказом по тресту «Вологдасельстрой» завершение работ по вводу водопровода поручено СПМК-1251 (начальник т. Большаков). За допущенные непроизводительные затраты, приписки, некачественно выполненные работы по укладке труб привлечены к материальной ответственности начальник СПМК-1122 т. Капелькин и мастер Гришнев.

За бесконтрольность за ходом строительства водопровода, непринятие мер по организации должного технического надзора как заказчика начальнику областного управления коммунального хозяйства т. Бочкареву поставлено на вид.

Комитет народного контроля потребовал от тт. Вишневского, Бочкарева принять необходимые меры по устранению вскрытых проверкой недостатков и доложить о сдаче водопровода в эксплуатацию в июле—августе 1981 года.

РОДНИК

Выпуск № 104

● В ПЕРВИЧНЫХ ОРГАНИЗАЦИЯХ ОБЩЕСТВА

НЫНЕШНЕМУ И ГРЯДУЩЕМУ ПОКОЛЕНИЯМ

В актовом зале мебельного объединения «Прогресс» обращает на себя внимание стенд, расположенный среди цветов в одном из уютных уголков. Название его довольно броское и емкое — «Нынешнему и грядущему поколениям—чистую планету». Фотографии на стенде и иллюстрируют, и подтверждают эту мысль. Но больше всего — цифры. В 1974 году, когда возникла первичная организация общества охраны природы в объединении, в ее рядах насчитывалось 47 человек. Через год — 117 человек, через два — 234. Потом 407 членов общества, затем — 655 и, наконец, — 800 человек.

Вот у этого стенда и проходила наша беседа. Собеседниками нашего корреспондента были бывший председатель совета общества охраны природы объединения С. А. Тихомиров и сменивший его недавно на этом общественном посту заместитель генерального директора по строительству Е. П. Федоров.

— Два года назад в объединении был принят комплексный план охраны природы. В нем — целая программа различных мероприятий. Как, на ваш взгляд, эта программа была выполнена?

С. Тихомиров: Предусмотренные планом мероприятия в основном выполнены. Некоторые, правда, еще в стадии завершения. Самое большое достижение — это создание специальной лаборатории, в которой осуществляется постоянный контроль за состоянием внешней среды.

Анализы подтверждают, что сегодня на многих производственных участках значительно снижено содержание вредных веществ.

Е. Федоров: И все же из 1120 анализов воздушной среды, взятых работниками лаборатории в этом году, почти половина показали пока еще отрицательный результат. Не блещет санитарная обстановка в зеркальном цехе, где высоко содержание аммиака и фенола. На участках, где работают фрезерные, шлифовальные и другие станки, много древесной пыли. В общем, нам предстоит здесь еще много работы.

— Следующее мероприятие комплексного плана — перевод мебельной фабрики № 1 на газ. Удалось его выполнить?

С. Тихомиров: Все строительно-монтажные работы по переводу мебельной фабрики № 1 на газ выполнены в срок. С нынешнего года она уже не значится в числе активных загрязнителей городской атмосферы.

Е. Федоров: Считаю необходимым добавить, что далось нам это нелегко. В городских условиях, где промышленные предприятия обычно собираются в одно место, особенно надо стремиться избавиться от загрязнений, приближая постепенно окружающую обстановку к естественной. Мы делали все своими силами. Полтора километра труб для городских сетей проложили, пока подвели газ к фабрике. А если бы за это браться сообща? Вокруг нас столько предприятий. Рано или поздно жизнь заставит это делать. Другого выхода нет и не может быть.

— У вас огромное вентиляционное хозяйство, которое в немалой степени влияет на культуру производства и здоровье людей. Как оно работает?

С. Тихомиров: Все, что связано с защитой окружающей среды, нашло свое отражение в плане. На первой фабрике завершено строительство ливневой канализации, на второй — компрессорной с устройством градирни. Внедрен циклон нового типа для лучшей очистки выбросов от пневмотранспорта. И, конечно, вентиляционное хозяйство...

Е. Федотов: И общие и ведомственные интересы заставили нас полностью пересмотреть систему эксплуатации этой службы. Года три назад нам трудно было поддерживать воздушную среду на уровне установленных санитарных норм. А вот когда создали специальную службу при энергоремонтном цехе, дело совсем изменилось. И хотя затраты на нее ежегодно превышают десять тысяч рублей, это окупается улучшением эксплуатации систем вентиляции, культурой производства и здоровой внешней средой.

— Ваш комплексный план был рассчитан на 1979—80 годы. А что же дальше?

Е. Федоров: Недавно мы рассмотрели план социально-экономических мероприятий развития объединения на XI пятилетку. В нем есть специальный раздел об охране природы, где сказано, что объединение несет полную ответственность за рациональное использование и воспроизводство природных ресурсов и своевременное выполнение соответствующих природоохранных мероприятий.

В проекте ЦК КПСС к XXVI съезду партии в разделе «Охрана природы» названы самые важные задачи в области охраны окружающей среды. Исходя из них, мы довольно конкретно определили свои задачи. Я назову лишь некоторые из них: использование повторного и оборотного водоснабжения, которое действует пока только на первой фабрике; совершенствование технологических процессов с целью сокращения выбросов вредных веществ в атмосферу и улучшения очистки отходящих газов и паров от вредных примесей.

В плане предусмотрено выделение средств на благоустройство и озеленение только на будущий год в сумме 30 тысяч рублей. Всесоюзное объединение «Союзмебель» финансировало проектные работы по созданию санитарно-защитной зоны пока вокруг первой фабрики. Помимо комплексного плана, в объединении разработаны условия конкурса на лучшее рационализаторское предложение по охране окружающей среды и рациональному использованию природных ресурсов на предприятиях.

Не случайно задачи по охране природы включены в план социально-экономических мероприятий развития предприятия на будущую пятилетку. Ход выполнения его не раз в течение года рассматривается, что создает надежный контроль за его выполнением и более высокую действенность.

Беседу записал И. КОРОЛЕВ.

● АКТИВИСТЫ ОБЩЕСТВА ОХРАНЫ ПРИРОДЫ

ФОТООХОТНИК

—...Прошу подождать полминуты, — отвечает голос на другом конце телефонного провода. — Сейчас достану из проявителя отпечаток и я — к вашим услугам.

Неповторимый, неутомимый Березовский... Он снова отдал день ради таинства и волнения минуты, когда на плотном квадратике фотокартона словно оживают самые сокровенные, скрытые от невнимательного глаза сюжеты из жизни природы.

Позади у Мстислава Владимировича долгие версты жизни. Его талантливые и чуткие к чужой боли руки вспоминают сотни людей, в судьбе которых принял участие Березовский как терапевт, военврач и снова — хранитель здоровья строителей Череповца.

И вот что удивительно: даже на заслуженном отдыхе не хватает времени у этого человека! Просто появилось больше возможностей отдать его увлечению, которое проросло в душе четверть века назад.

Сам он с Урала. Вырос в семье охотников: и отец, и мать, и даже сестра хаживали по таежным тропам, промышляли дичь для строителей Магнитки. Пройдя «лесную» школу, он научился быть выносливым, терпеливым. Сутками выпугивал — вываживал по запутанным следам добычу, но без трофеев из леса возвращался редко. Вот оно, словно привет из молодости, отличное охотничье ружье. Но осталось только памятью. За последние два с лишним десятка лет не сделал Березовский ни одного выстрела... Наверное, это приходит с возрастом, а вернее — со зрелостью. Когда молодеческая удаль уступает раздумьям о жизни и своем месте в ней.

Нет, он так же отправлялся в свободное от службы время в лес. Но уже с фотоаппаратом. И знаете: это оказалось не менее увлекательным делом! Остался тот же охотничий азарт, та же страсть и долгие километры. Новыми стали лишь трофеи. Они очень дороги для него — кадры фотопленки, которые стал приносить из таких походов.

Ему повезло. Рядом оказался человек, у которого Березовский многому научился. Их связывает (теперь об этом можно сказать уверенно) «бескорыстная дружба мужская». Охотовед Виктор Николаевич Михайлов помог открыть самые заповедные уголки Вологодчины. В сорока—пятидесяти километрах от Череповца они сделали уникальные снимки медведей. Их общий друг, известный советский натуралист и писатель Анатолий Онегов поместил их в одном из номеров популярного журнала «Наука и жизнь», а потом вышла в свет совместная работа — книга «Здравствуй, Мишка». За эту же серию снимков Березовского наградило медалью жюри международного фотоконкурса в Софии.

Была большая почта. Снимки оказались для тысяч людей откровением.

— Мы почувствовали, что внесли пусть маленький, но свой вклад в охрану животного мира, — рассказывает М. В. Березовский.— Что не зря мокли, мерзли, жарились на солнце и часами без единого движения выжидали заветные кадры.

В этом году вышла в свет в издательстве «Детская литература» книга «Школа юннатов». Отлично выполненное издание адресовано не только юным, но и всем друзьям леса, любителям и, хочется надеяться, хранителям родной природы. Это — настольная энциклопедия о жизни птиц. Березовский вместе с В. Н. Михайловым отдал для нее удачные фотоснимки последних лет. Среди них есть и уникальные: «Скопа» — очень редкой и осторожной птицы, занесенной в Красную книгу; «Турнир»—снимок тетеревов в совершенно неожиданном ракурсе; «Серая цапля»—трофей одного из походов к Рыбинскому водохранилищу.

И, естественно, приятна общественная оценка труда. Как дорогую реликвию хранит Мстислав Владимирович дипломы ВДНХ СССР, пяти всесоюзных и двух международных конкурсов, где показывал свои снимки.

Иногда он просто жалеет, что поздновато начал заниматься этим видом фотоискусства, открыл для себя, что удивительное—оно рядом... Сколько отличных сюжетов упущено! И памятуя, что обязательно должен передать личный опыт, ведет на общественных началах занятия в народной фотостудии «Прометей» Череповецкого металлургического завода.

— Самое главное,— задумчиво говорит Мстислав Владимирович, показывая огромную коллекцию негативов, разложенных по аккуратным пакетикам,— чтобы это не стало просто собирательством редких кадров. Снимки должны «работать». В нашем городском краеведческом музее, в больницах, которым я дарю собрания лучших отпечатков. На встречах со школьниками и в первичных организациях общества. Нашу природу нам и беречь!

Ю. АЛЕКСАНДРОВ.

СЕГОДНЯ В ВОЛОГДЕ ОТКРЫВАЕТСЯ ОБЛАСТНАЯ ОТЧЕТНО-ВЫБОРНАЯ КОНФЕРЕНЦИЯ ОБЩЕСТВА ОХРАНЫ ПРИРОДЫ. ЗА ПОСЛЕДНЕЕ ВРЕМЯ ОБЛАСТНОЙ СОВЕТ ОБЩЕСТВА ПРОДЕЛАЛ ОПРЕДЕЛЕННУЮ РАБОТУ ПО ОХРАНЕ ПРИРОДЫ. ОПЫТ РАБОТЫ БУДЕТ ОБОБЩЕН НА КОНФЕРЕНЦИИ. ОДНАКО ГЛАВНЫМ ОБРАЗОМ РЕЧЬ ПОЙДЕТ О НЕРЕШЕННЫХ ПРОБЛЕМАХ, О ТОМ, ЧТО НУЖНО СДЕЛАТЬ ДЛЯ УЛУЧШЕНИЯ ОХРАНЫ ОКРУЖАЮЩЕЙ СРЕДЫ.

● ОТ КОНФЕРЕНЦИИ К КОНФЕРЕНЦИИ

ЦИФРЫ И ФАКТЫ

За минувшую пятилетку по нашей области на 20 процентов сократился сброс неочищенных сточных вод, на 35 процентов вырос объем оборотного водоснабжения. По многим большим и малым рекам прекращен лесосплав.

* * *

С целью объединения усилий технической интеллигенции и передовых рабочих по совершенствованию технологии производства на предприятиях области создано 112 общественных технических комитетов и контрольных постов по охране природы. В конкурсе, объявленном в области в 1978-79 годах, победил технический комитет завода «Мясомолмаш». На этом заводе внедрено 55 замкнутых циклов повторного использования воды.

* * *

Под руководством члена научно-технического совета по охране природы, доцента Вологодского политехнического института А. А. Янковского разработан принципиально новый для нашей области электрофлотационный метод очистки стоков. На животноводческом комплексе совхоза «Дружба» строится экспериментальная установка на основе этого метода.

* * *

Борьба за чистоту водоемов — это борьба за сохранность рыбных ресурсов области. Нанесенный в прошлые годы урон намечается ликвидировать за счет строительства рыбоводных хозяйств на термальных водах Череповецкой ГРЭС, Лозско-Азатского нерестово-выростного хозяйства на озере Белом, Кубенского рыборазводного завода.

* * *

В области работает 134 школьных лесничества. Юные лесоводы, а их больше четырех тысяч, только в одном 1979 году участвовали в посадках леса на площади 1600 гектаров, собрали 83 тонны хвойных шишек на семена, огородили 1357 муравейников.

* * *

Областная секция охраняемых природных территорий приступила к инвентаризации и паспортизации памятников природы. Члены секции выезжали с этой целью в Вологодский, Великоустюгский, Кирилловский и ряд других районов области, изучали состояние памятников природы, давали научно обоснованные рекомендации по охранному режиму. На каждый памятник было составлено охранное обязательство и вручено представителям охраняющей организации.

* * *

На день конференции в области создано 2275 первичных организаций общества охраны природы. Всего в рядах областной организации Всероссийского общества охраны природы состоит 260 тысяч членов, что составляет 20 процентов от всего населения области.

ЗЕМНЫЕ КЛЮЧИ

Летним днем шел я от Устюжны берегом Ижины вверх по тропинке к Подсосенью. Среди цветущей таволги встретился говорливый ручеек, сбегающий к реке. Скоро нашел его источник: в зеленой ложбинке под могучими соснами сверкал и искрился на солнце округлый бочажок, до краев наполненный прозрачной, как воздух, водой. В глубине ясно видны струйки, поднимающие фонтанчики желтого песка.

Здоровчик — так этот ключ в Устюжне исстари называют. Сорвал лист мать-и-мачехи, свернул его и зачерпнул им воды. Вдыхаешь прохладу ключа и пьешь словно не воду, а льдистые куски здоровья.

Ключи — истинное чудо природы, создают особый лесной мир, приветливый, радостный и цельный. У ключей на удивление щедро и ярко проявляется жизнь. В Подсосенье сосны и ели имеют максимальные для здешних мест размеры. Деревья семидесятилетнего возраста достигают 22—24 метров высоты и тридцати сантиметров в диаметре. Замечательна стройность стволов. Широкие годичные кольца свидетельствуют о благоприятных условиях роста деревьев. В западинках у самых ключей густо разросся редкий папоротник «страусник обыкновенный», достигающий метрового роста. И травы здесь гуще и сочнее, внятнее запах цветов, а воздух — освеженный и легкий.

Жизнь у Здоровчика весной пробуждается раньше, осенью замирает позднее. И зимой не замерзает ключ, из ледяной каши выбиваются хрустальные струи.

...Ручьи, спрятанные высокими травами, вывели меня к реке. В пойме Ижины раскинулась пленительная панорама луга. Травы, травы... Десятки названий. Розовые головки клевера, желтые кисти чины, зеленые метелки тимофеевки, луговой овсяницы и мятлика обступили со всех сторон.

Ключи, напоив живительной влагой леса и луга, становятся началом рек, малых и больших. В созвездиях ключей-капилляров набирают силу, полноводие и чистоту водные артерии. И если в порядке эта разветвленная система ключей, то и большая река, приняв от них воду, тоже будет в порядке и летом, и зимой.

«Без ключей нет воды, а без воды нет жизни»,— говорит народная мудрость. Не случайно из века в век ценят и охраняют ключи жители наших северных деревень. За большими и малыми крестьянскими делами находили время приложить руки, благоустроить ключи. Ставили над ними навесы, украшенные резьбой, давали поэтические названия.

Ключ Камешник у деревни Девять Изб в Грязовецком районе известен своей целебной водой, он заботливо обложен камнями. Век прошел, а ключ и поныне неиссякаем. Кипит холодными струями, бьет из-под крутого склона горы Цапиной ключ в Кирилловском районе. Вода светлая, с серебристой голубинкой. А над ключом поднялся деревянный сруб и крышка. Подними ее и пей на здоровье!

О ключах сказали задушевное слово поэты. С нежностью писал Алексей Плещеев:

Все бы слушал, как вершина
ивы дремлющей шумит,
Как на темном дне оврага
по камням родник журчит.

И горько сознавать, что светлоструйных ключей по нашим лугам и лесам становится все меньше, исчезают голубые оконца в лесах и лугах. Прежде, казалось бы, неиссякаемые, в последние годы или совсем погасли или едва пульсируют. В чем же причины такого тревожного состояния ключей?

Всем известна водоохранная роль лесов в верховьях и по берегам рек. Кустарники и деревья — это зеленый пояс, оберегающий ключи, предотвращающий берега от размывания, замедляющий снос почвы. И вот этот водоохранный пояс вдоль рек Мологи и Лежи вырублен полностью, питающие их ключи затянуло песком.

Другая беда. Очень сильно сказывается перевыпас скота в лесах и на лугах. Животные уплотняют почву, так что ключи слабеют, а потом вовсе затаптываются ими. Беднее становится травостой. Плохо зверям и птицам, когда исчезают ключи.

Третьим бедствием для ключей явилась непродуманная порой мелиорация. Парадоксально, но выходит так: где, как не в верховьях рек, надо копить воду, а от нее стремятся избавиться. Это относится, в частности, к верховьям Ижины, притока Мологи. Возле села Даниловского текла эта красивая речка, была прибежищем интересной популяции кувшинки белой, с крупными цветками. По берегам росли кустарниковые ивы, а теперь их нет даже близко. В результате исчезли ключи. Да и речки не стало, русло спрямили, прокопали канаву, застыла в ней бурая, неживая вода.

Настало время всерьез заняться улучшением состояния ключей, истоков малых рек и их охраной. Важное и несложное, в общем-то, дело, а пользу принесет большую. Прежде всего необходимо регламентировать выпас скота в лесах, вообще исключить в истоках рек. При проведении мелиоративных работ надо исключить возможность отрицательного воздействия на ключи. Особое значение имеет расчистка ключей, укрепление берегов рек.

Хотелось бы внести и такое предложение. В нашей области много добрых дел по охране природы на счету школьников. Было бы целесообразно проводить пионерскую операцию по выявлению, описанию и благоустройству ключей.

Большая роль в наведении порядка по охране ключей должна принадлежать организациям общества охраны природы.

В. ЛЕБЕДЕВ,
председатель секции охраняемых природных территорий Вологодского областного совета общества охраны природы.

НА ТРИБУНУ КОНФЕРЕНЦИИ

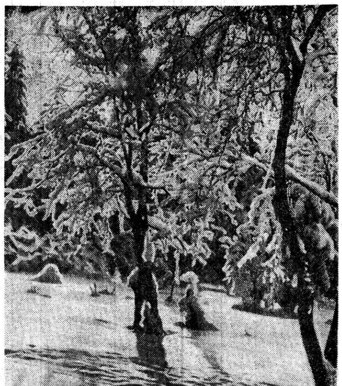

СНЕГА. Фото А. Кузнецова.

ТЕХМИНИМУМ ГРИБНИКА И ЯГОДНИКА

Нынче был богатый урожай клюквы. В августе или начале сентября появились объявления о приеме клюквы от населения. Клюква была еще зеленая, но все ринулись на болота собирать ее, рассыпая дома для дозревания. Клюкву выбрали недозрелую, неполноценную по качеству. Погоня за деньгами и отсутствие контроля за сбором ягод в установленный срок сделали и это браконьерство безнаказанным. А почему бы не сделать так, как в прибалтийских республиках: лесники, по мере дозревания ягод, сообщают в райисполком, что можно начать сбор такой-то ягоды. Райисполком или райлесхозы по радио и в печати оповещают население о начале сбора. Контроль за соблюдением сроков и правил сбора ягод и грибов должен осуществляться егерями и лесниками. Нарушение сроков или правил сбора должно рассматриваться как злостное браконьерство.

Без принятия действенных мер по защите природных богатств словесная агитация и убеждения, к сожалению, не дадут нужного эффекта.

В. КОРОЛЕВ.
г. Череповец.

ВЫ НАМ ПИСАЛИ

Н. Румянцевой, город Вологда.

В своем письме вы справедливо говорили о недостатках в содержании парка вагоноремонтного завода имени М. И. Калинина.

Заместитель председателя областного совета общества охраны природы Н. В. Дуганова сообщила редакции, что рабочие предприятия провели на благоустройстве парка два субботника. Но, к сожалению, силами только общественности навести полный порядок в парке невозможно. О его реконструкции принято два решения горисполкома. Предстоит выполнить работы по расчистке прудов, перепланировке, посадке кустов, асфальтированию дорожек, установке светильников.

Все закрепленные по решению горисполкома организации приступили к выполнению работ, но ни одна из них начатое дело до конца не довела. Считаем, что заводу ВРЗ имени Калинина как хозяину парка надо обеспечить контроль за своевременным и качественным выполнением всех намеченных работ по реконструкции парка.

М. Н. Махову, поселок Кадуй.

В своем письме вы спрашивали, разрешена ли в нашей области охота на ондатру.

Старший охотовед охотинспекции при облисполкоме В. Ф. Сильнягин сообщил редакции, что охота на ондатру разрешена с 5 октября 1980 года по 1 марта 1981 года. В соответствии с правилами охоты в Вологодской области, добытые шкурки ценных видов пушных зверей — росомахи, рыси, лисицы, куницы, выдры, норки, горностая, бобра, ондатры, белки — подлежат обязательной сдаче заготовительным организациям.

Редактор Н. М. ЦВЕТКОВ.

В ДОМЕ ПОЛИТПРОСВЕЩЕНИЯ

17 декабря в 18 час. 30 мин. в цикле лекций по проблеме «Экономическая политика КПСС» состоится лекция на тему: **«Сущность экономической политики и ее роль в социалистическом обществе»**. Лектор **П. А. Половинкин**, кандидат экономических наук. (Малый зал).

ОБЩЕСТВО «ЗНАНИЕ»

17 декабря в 16 часов правление областной организации общества «Знание» (ул. М. Ульяновой, 9) проводит информационную конференцию для лекторов областной и городской организаций общества «Знание». Тема: «Итоги десятой пятилетки и перспективы развития Вологодской области в одиннадцатой пятилетке».

В конференции примут участие ответственные работники облплана, облстатуправления, областных управлений сельского хозяйства и торговли, горисполкома.

ТЕАТР

ОБЛДРАМТЕАТР

16 декабря «ДЕРЕВЬЯ УМИРАЮТ СТОЯ».

17 декабря «ХОЗЯЙКА ГОСТИНИЦЫ».

Начало в 19.30.

ТЕАТР ЮНОГО ЗРИТЕЛЯ

17 декабря «НАХАЛЕНОК».

Начало в 16 часов.

КИНО

ИМЕНИ ЛЕНИНСКОГО КОМСОМОЛА — новый американский цветной широкоформатный художественный фильм **«Козерог-один»** (две серии). Сеансы: 10, 12.40, 16, 18.30, 21 час.

«САЛЮТ» — сборная программа мультфильмов, «Ну, погоди!» (13 выпуск). Сеансы: 9.40, 11.20, 12.50, 14.20. На сеансах в 16 и 19.40 — художественный фильм **«Анна Каренина»** (две серии). ЗАЛ КИНОХРОНИКИ — новый хроникально - документальный фильм **«Братья Васильевы»**. Сеансы: 11.30, 13, 16.30, 18 часов. На сеансах в 9.30, 14.30, 19.30, 21.20 — новый цветной художественный фильм **«Точка отсчета»**.

«РОДИНА» — цветной художественный фильм **«А зори здесь тихие...»** (две серии). Сеансы: 9.40, 13, 16.20, 19.40.

«ОКТЯБРЬ» — цветной художественный фильм **«Любовь моя, печаль моя»**. Сеансы: 13, 15, 17, 19 (удл.), 21 час.

«СПУТНИК» — новый цветной художественный фильм **«Город принял»**. Сеансы: 13, 15, 17, 19 (удл.), 21.10 (удл.). На сеансе в 11 часов — художественный фильм **«Рассказы о Ленине»**.

ДВОРЕЦ КУЛЬТУРЫ ЖЕЛЕЗНОДОРОЖНИКОВ — широкоэкранный художественный фильм **«Нарушенная верность»** (две серии). Сеансы: 15, 18, 21 час.

Смотрите, слушайте

ТЕЛЕВИДЕНИЕ

СРЕДА, 17 ДЕКАБРЯ
ПЕРВАЯ ПРОГРАММА

8.00 — «Время». 9.05—«Большая арена юного спортсмена». 9.35 — «Клад». Художественный фильм. 11.05 — Фортепианные произведения П. И. Чайковского исполняет лауреат международного конкурса М. Плетнев. 14.30 — Новости. 14.50 — «Неделя в октябре». Телевизионный документальный фильм. 15.15 — «Наставник». Телевизионный журнал. 15.45 — «Русская речь». 16.15 — «Отзовитесь, горнисты!». 16.45 — С. Прокофьев. Сцены из балета «Золушка». 16.55 — «Кубинские портреты». Телевизионный документальный фильм. 18.00 — «Мы строим БАМ». Передача 2-я. 18.30 — «Веселые нотки». 18.45 — «Сегодня в мире». 19.00 — Навстречу XXVI съезду КПСС. Программа телевидения Молдавской ССР. 21.00 — «Время». 21.35 — Встреча с писателем Н. Грибачевым в Концертной студии Останкино.

ЧЕТВЕРТАЯ ПРОГРАММА

18.15 — Областное телевидение. «Живем на своей земле». Передача для молодежи. 19.00— Чемпионат СССР по хоккею с мячом. «Зоркий» (Красногорск) — «Динамо» (М). 2-й тайм. 20.00 — «Спокойной ночи, малыши!». 20.15 — Прыжки на лыжах с трамплина. Открытие сезона. 21.00 — П. И. Чайковский. Квартет № 2. 21.40 — «Афанасий Никитин». Художественный фильм. 1-я серия.

РАДИО

ПЕРЕДАЧИ ИЗ ВОЛОГДЫ

7.15—7.25 — Последние известия. 7.25—7.40 — Передача «Рассказываем о работниках культуры». 8.15—8.30 — Обзор газеты «Красный Север». Беседа юриста «Охрана природы — долг каждого». 18.00—18.10 — Последние известия. 18.10—18.30 —Передача «Для вас, труженики села». 18.30—18.40—Передача «Рубежи одиннадцатой пятилетки».

ВОЛОГОДСКИЙ СТРОИТЕЛЬНЫЙ ТЕХНИКУМ
ОБЪЯВЛЯЕТ ПРИЕМ УЧАЩИХСЯ
на 6-месячные подготовительные курсы

Принимаются учащиеся 8 классов.

Для поступления на курсы необходимо подать заявление на имя директора техникума и приложить квитанцию о почтовом переводе на 12 рублей на расчетный счет № 14108 в Советском отделении Госбанка г. Вологды.

Начало занятий 19 декабря.

Для окончивших курсы вступительные экзамены будут проводиться в июне.

Адрес техникума: г. Вологда, набережная VI Армии, 199. Телефон: 2-72-25.

ОТДЕЛ ПО ТРУДУ
ВОЛОГОДСКОГО ОБЛИСПОЛКОМА
ПРОВОДИТ ПЕРЕСЕЛЕНИЕ

семей рабочих и служащих городов, рабочих поселков и районных центров на постоянную работу в колхозы и совхозы области с предоставлением льгот, предусмотренных постановлением Совета Министров СССР.

В местах вселения переселяемым семьям предоставляется жилплощадь, оплачивается проезд и выдается единовременное пособие.

За справками и оформлением документов на переселение обращаться к уполномоченным по труду райгорисполкомов и в областной отдел по труду по адресу: г. Вологда, ул. Ленина, 15-а.

ВОЛОГОДСКОМУ ПИВОВАРЕННОМУ ЗАВОДУ
НА ПОСТОЯННУЮ РАБОТУ
срочно требуются:

ИНЖЕНЕР по технике безопасности, **НАЧАЛЬНИК** отдела поставок и транспорта, **ИНЖЕНЕРЫ-ТЕХНОЛОГИ, ЭКОНОМИСТ** планового отдела, **КОНТРОЛЕР ОТК, ЭКСПЕДИТОРЫ, ОПЕРАТОРЫ** газовой котельной, **СОЛОДОВЩИКИ, ВАРЩИКИ** пива, **УЧЕНИКИ** варщиков пива, **ФИЛЬТРОВЩИКИ** пива, **ОПЕРАТОРЫ** моечно-разливочных линий, **АППАРАТЧИКИ, СЛЕСАРИ-РЕМОНТНИКИ, СЛЕСАРИ-НАЛАДЧИКИ, СЛЕСАРИ-САНТЕХНИКИ, ГРУЗЧИКИ, ДРОБИЛЬЩИКИ** солода, **ПЛОТНИКИ, ШТУКАТУРЫ, ТОКАРЬ.**

Обращаться в отдел кадров завода по адресу: набережная VI Армии, 45. Телефон: 2-03-90.

АВТОКОЛОННА № 1117
ПРИГЛАШАЕТ НА РАБОТУ:

ВОДИТЕЛЕЙ 1 и 2 класса, **АВТОСЛЕСАРЕЙ** по ремонту автобусов, **СЛЕСАРЕЙ-САНТЕХНИКОВ, ЭЛЕКТРОМОНТЕРОВ, СЛЕСАРЕЙ** по ремонту оборудования, **КОЧЕГАРОВ-ЗОЛЬЩИКОВ, КОНТРОЛЕРОВ, КОНДУКТОРОВ, КАССЕТНИЦ-МОЙЩИЦ** автобусов, **БИЛЕТНЫХ КАССИРОВ, УБОРЩИЦ** административного здания и столовой, **МЕТОДИСТА** производственной гимнастики, **ИНЖЕНЕРА** по охране труда и технике безопасности, **ВОДИТЕЛЕЙ** 3 класса.

Обращаться в отдел кадров автоколонны по адресу: ул. Чернышевского, 135.

ВНИМАНИЕ!

Трест «Вологдамежрайгаз» доводит до сведения руководителей промышленных и коммунально-бытовых предприятий, колхоза и совхозов Вологодского района о том, что ранее приобретенные талоны на получение сжиженного газа действительны до 1 января 1981 года.

ПОГОДА

Сегодня по области ожидается облачная с прояснениями погода, небольшие осадки, местами умеренные, гололедица на дорогах, ветер южный 9—14 м/сек. Температура днем +1, —4 градуса, ночью —4, —9 градусов.

Руководство и партийная организация Управления комитета государственной безопасности СССР по Вологодской области, Вологодская областная контора Стройбанка с прискорбием извещают о смерти члена КПСС, участника Великой Отечественной войны, подполковника в отставке

ПЛЕТНЕВА
Александра Александровича

и выражают глубокое соболезнование родным и близким покойного.

Похороны состоятся 17 декабря. Вынос тела в 13 часов из зала гражданской панихиды (Советский пр., 53).

НАШ АДРЕС: ВОЛОГДА-1, ул. ЧЕЛЮСКИНЦЕВ,

Вход с улицы Октябрьской.
ПОЧТОВЫЙ ИНДЕКС 160001.

ТЕЛЕФОНЫ: зам. редактора — 2-31-41, зам. редактора — 2-31-3…, ответственный секретарь — 2-32-51, секретариат — 2-53-3…, отделы: партийной жизни — 2-55-70, пропаганды марксизма-ленинизма — 2-01-72, промышленности и транспорта — 2-05-…, 2-10-62, строительства — 2-55-…, сельскохозяйственный — 2-04-…, советского строительства и … та — 2-03-37, культуры — 2-31-…, информации — 2-55-23, 2-31-…, писем трудящихся и работы с рабселькорами — 3-42-44, 2-00-3…, приемная писем — 2-00-33, бухгалтерия — 2-55-40, прием объявлений — 2-04-61.