ПРОЛЕТАРИИ ВСЕХ СТРАН, СОЕДИНЯЙТЕСЬ!

КРАСНЫЙ СЕВЕР

ГАЗЕТА ОСНОВАНА В МАЕ 1917 ГОДА
Выходит шесть раз в неделю

СУББОТА, 23 АВГУСТА 1980 года
№ 194 (18958)

Цена 2 коп.

ОРГАН ВОЛОГОДСКОГО ОБЛАСТНОГО КОМИТЕТА КПСС И ОБЛАСТНОГО СОВЕТА НАРОДНЫХ ДЕПУТАТОВ

ВЧЕРА ЧЕРЕПОВЕЦКОМУ МЕТАЛЛУРГИЧЕСКОМУ ЗАВОДУ ИМЕНИ 50-летия СССР В ТОРЖЕСТВЕННОЙ ОБСТАНОВКЕ ВРУЧЕН ОРДЕН ТРУДОВОГО КРАСНОГО ЗНАМЕНИ. ЭТОЙ ВЫСОКОЙ НАГРАДЫ РОДИНЫ ЗАВОД УДОСТОЕН ЗА БОЛЬШОЙ ВКЛАД В РАЗВИТИЕ ЧЕРНОЙ МЕТАЛЛУРГИИ И ДОСТИГНУТЫЕ УСПЕХИ В УВЕЛИЧЕНИИ ПРОИЗВОДСТВА ВЫСОКОКАЧЕСТВЕННОЙ МЕТАЛЛОПРОДУКЦИИ.

ГОРДОСТЬ ЧЕРНОЙ МЕТАЛЛУРГИИ

Торжественное собрание, посвященное вручению Череповецкому металлургическому заводу ордена Трудового Красного Знамени

В торжественно-праздничном убранстве спортивно-концертный зал «Алмаз». Вчера здесь собрались металлурги и строители, химики и сталепрокатчики, представители всех предприятий и организаций города. В зале делегации горняков Ковдора и Оленегорска, шахтеров Воркуты, Северной и Октябрьской железных дорог, делегации родственных предприятий из Магнитогорска, Липецка, Кузнецка, Запорожья, делегации металлургического комбината имени Ленина города Мишкольца из Венгерской Народной Республики и финского города-побратима Раахе.

В президиуме торжественного собрания — члены ЦК КПСС, депутат Верховного Совета СССР, первый секретарь обкома партии А. С. Дрыгин, депутат Верховного Совета РСФСР, председатель облисполкома В. А. Грибанов, члены бюро областного и городского комитетов КПСС, члены исполкомов областного и городского Советов народных депутатов, заместитель министра черной металлургии СССР В. Б. Синицын, секретарь ЦК профсоюза рабочих металлургической промышленности А. А. Дмитриевский, летчик-космонавт СССР, Герой Советского Союза В. Д. Зудов, руководители завода и заводской партийной организации, передовики предприятия, представители трудовых коллективов города, делегаций, прибывших на торжества из других мест.

Торжественное собрание, посвященное вручению Череповецкому металлургическому заводу имени 50-летия СССР ордена Трудового Красного Знамени открывает секретарь парткома завода Г. В. Карпов.

Звучит Гимн Советского Союза.

В зал вносится знамя завода и знамена трудовой славы. Право внести их предоставлено лучшим людям завода — Героям Социалистического Труда.

С огромным воодушевлением участники торжественного собрания избирают почетный президиум в составе Политбюро ЦК КПСС во главе с Генеральным секретарем ЦК КПСС, Председателем Президиума Верховного Совета СССР товарищем Л. И. Брежневым.

Слово предоставляется члену ЦК КПСС, депутату Верховного Совета СССР, первому секретарю обкома КПСС А. С. Дрыгину.

Вручение Череповецкому металлургическому заводу имени 50-летия СССР ордена Трудового Красного Знамени. Фото А. ЖИДКОВА.

Речь А. С. ДРЫГИНА

Дорогие товарищи!

Сегодня у вашего многотысячного коллектива знаменательный праздник. Уже давно известно, что за большой вклад в развитие черной металлургии достигнутые успехи в увеличении производства высококачественной металлопродукции Череповецкий металлургический завод награжден вторым орденом. Теперь на знамени завода вместе с орденом Ленина будет сиять орден Трудового Красного Знамени.

Мне приятно выполнить почетное поручение — вручить высокую награду Родины и от имени Центрального Комитета партии, Президиума Верховного Совета СССР, Совета Министров СССР, лично товарища Леонида Ильича Брежнева передать вам, участникам торжественного заседания, всем труженикам завода, сердечный привет и самые добрые пожелания новых больших успехов в работе.

Позвольте, дорогие товарищи, от вашего имени выразить глубокую благодарность Центральному Комитету партии, его Политбюро, Президиуму Верховного Совета СССР, Леониду Ильичу Брежневу, выдающемуся политическому и государственному деятелю современности, с чьим именем нерасрывно связаны крупные достижения последних десятилетий в развитии экономики и культуры, в деле сохранения и укрепления мира, за высокую оценку вашего труда.

Честь и награждения Череповецкого металлургического завода с большим уважением воспринята всеми вами.

Разрешите от имени областного комитета партии и исполкома областного Совета народных депутатов от всей души поздравить вас с этим замечательным событием.

Товарищи! Вручение коллективу завода ордена Трудового Красного Знамени проходит в обстановке, когда в стране все шире развертывается всенародная подготовка к XXVI съезду КПСС. Она проводится под знаком Ленинского призыва, стремления производственных коллективов не только выполнить, но и перевыполнить задания завершающего года десятой пятилетки, создать прочную основу для успешной работы в будущем году.

К своему очередному съезду наша партия идет как никогда сплоченной, монолитной, обогащенной большим опытом в руководстве хозяйственным и культурным строительством, коммунистическом воспитании масс, еще более укрепившей свои нерасторжимые связи с рабочим классом, колхозным крестьянством, интеллигенцией. Еще прочнее стало социально-политическое и идейное единство нашего общества.

Советский народ может по праву гордиться итогами проделанной работы после XV съезда КПСС. Практическое осуществление курса партии на интенсивный рост общественного производства, повышение эффективности и качества работы позволило значительно продвинуться вперед в развитии народного хозяйства, дальнейшем подъеме материального и культурного уровня жизни народа, укреплении обороноспособности страны.

В общие созидательные усилия советских людей существенный вклад вносят трудящиеся Вологодской области. Из года в год увеличивается их экономический потенциал, растет производство продукции. За минувшие четыре года пятилетки объем промышленного производства возрос на 25,4, производительность труда повысилась на 18,9 процента. Несмотря на сложные погодные условия, валовая продукция сельского хозяйства в колхозах и совхозах увеличилась (по среднегодовому уровню) на 8 процентов. Построено 13 новых предприятий, около ста крупных комбинатов и цехов, введено 2,5 млн. квадратных метров общей площади жилых домов, много школ, больниц и других объектов культурно-бытового и коммунального назначения.

Большинство коллективов предприятий успешно выполняет задания в текущем году. Сверх плана семи месяцев реализовано промышленной продукции на 28 млн. рублей. Трудящимися сельского хозяйства с большим напряжением работают над увеличением производства и продажи государству продуктов животноводства, ведут заготовку кормов, уборку выращенного урожая, принимают необходимые меры, чтобы свести к минимуму возможные потери. Осуществляется большая строительная программа.

Сегодня нашу область невозможно представить без не будущего предприятия — Череповецкого металлургического завода. С полным основанием можно сказать, что черповецкие металлурги всегда были на переднем крае борьбы за ускорение научно-технического прогресса, наращивание производительных сил страны, воспитание нового человека. И весьма знаменательно, что награждение завода совпало с его двадцатипятилетием — днем основания. Четверть века — небольшой по историческим меркам срок. Но в жизни вашего коллектива эти годы заместили многие. Высокие награды Родины заслуженно и достойно венчает славный этап развития завода.

За этот период народное хозяйство страны получило от череповецких металлургов 86 млн. тонн чугуна, 106 млн. тонн стали, 101 млн. тонн проката, 81 млн. тонн кокса и много другой металлургической продукции на общую сумму более 17 млрд. рублей. При этом 86 процентов ее приходится на последние 15 лет, что свидетельствует о высоких темпах и динамичности развития. В настоящее время по объему производства и реализации продукции, производительности труда завод прочно занимает второе место в черной металлургии страны.

Творческий подход к делу, смелый новаторский поиск, тесная связь с наукой, последовательное внедрение в практику достижений технического прогресса, передового опыта характерны для коллектива череповецких металлургов на протяжении всей его истории.

Большой заслугой партийных, профсоюзных, комсомольских организаций, руководства завода, всего коллектива является достижение продукции сельского хозяйства в колхозах и совхозах увеличилась (по среднегодовому уровню) на 8 процентов. Построено 13 новых предприятий, около ста крупных комбинатов и цехов, введено 2,5 млн. квадратных метров общей площади жилых домов, много школ, больниц и других объектов культурно-бытового и коммунального назначения.

Большинство коллективов предприятий успешно выполняет задания в текущем году. Сверх плана семи месяцев реализовано промышленной продукции на 28 млн. рублей. Трудящимися сельского хозяйства с большим напряжением работают над увеличением производства и продажи государству продуктов животноводства, ведут заготовку кормов, уборку выращенного урожая, принимают необходимые меры, чтобы свести к минимуму возможные потери. Осуществляется большая строительная программа.

Сегодня нашу область невозможно представить без не будущего предприятия — Череповецкого металлургического завода. С полным основанием можно сказать, что черповецкие металлурги всегда были на переднем крае борьбы за ускорение научно-технического прогресса, наращивание производительных сил страны, воспитание нового человека. И весьма знаменательно, что награждение завода совпало с его двадцатипятилетием — днем основания. Четверть века — небольшой по историческим меркам срок. Но в жизни вашего коллектива эти годы заместили многие. Высокие награды Родины заслуженно и достойно венчает славный этап развития завода.

За этот период народное хозяйство страны получило от череповецких металлургов 86 млн. тонн чугуна, 106 млн. тонн стали, 101 млн. тонн проката, 81 млн. тонн кокса и много другой металлургической продукции на общую сумму более 17 млрд. рублей. При этом 86 процентов ее приходится на последние 15 лет, что свидетельствует о высоких темпах и динамичности развития. В настоящее время по объему производства и реализации продукции, производительности труда завод прочно занимает второе место в черной металлургии страны.

Творческий подход к делу, смелый новаторский поиск, тесная связь с наукой, последовательное внедрение в практику достижений технического прогресса, передового опыта характерны для коллектива череповецких металлургов на протяжении всей его истории.

Обеспечивая быстрый рост производства, улучшение качества выпускаемой продукции, партийная организация, хозяйственные руководители сосредоточили внимание всех заводчан на улучшении экономической деятельности предприятия. В результате проведения комплекса мер завод уже в 1962 году вышел на рентабельную работу, в настоящему времени дал государству в виде чистых прибылей, доля чистого прироста достигла 70 процентов. Прокатка всего металла ведется в пределах минусовых и суженных допусков. В прошлом году отправлено потребителям 4,2 млн. тонн экономичного металлопроката. Проводимая работа даст возможность сэкономить в народном хозяйстве за нынешнюю пятилетку около одного миллиона тонн металла.

На заводе действует система мер по более полному и эффективному использованию топлива, тепловой и электрической энергии. Только использование вторичных энергоресурсов позволяет ежегодно сберегать более трех миллионов тонн условного топлива.

Обеспечивая быстрый рост производства, улучшение качества выпускаемой продукции, партийная организация, хозяйственные руководители сосредоточили внимание всех заводчан на улучшении экономической деятельности предприятия. В результате проведения комплекса мер завод уже в 1962 году вышел на рентабельную работу, в настоящему времени дал государству дополнительно 2,6 млрд. рублей прибыли.

На предприятии последовательно решаются вопросы социального развития коллектива, проявляется постоянная забота о повышении уровня образования и профессионального мастерства, укреплении здоровья, улучшении жилищных и культурно-бытовых условий трудящихся.

Развивается и крепнет международные связи черепо-рецких металлургов. Продукция завода экспортируется в 34 страны мира, в том числе в государства — члены СЭВ, Францию, Англию, Бельгию, Финляндию, Италию, ФРГ, в страны Азии и Африки. Предприятие стало одним из ведущих металлургических центров Советского Союза по обмену опытом работы между советскими и зарубежными специалистами. Здесь прошли обучение 3230 специалистов из 29 стран.

Достигнутые успехи — это яркий показатель творческой зрелости, высокого мастерства всего коллектива металлургов, самоотверженного труда рабочих, инженеров, техников и служащих, которые вписывают новые славные страницы в историю своего родного завода. В области и за ее пределами широко известны имена Героев Социалистического Труда — доменщика Александра Ильича Гуторова, сталевара Павла Терентьевича Бекшина, оператора блюминга Михаила Николаевича Чистодова, депутата Верховного Совета СССР горнового Германа Маркеловича Черняева, кавалера ордена Ленина начальника коксохимпроизводства Нины Ефимовны Тонкиной, лауреата Ленинской премии главного механика завода Леонида Ивановича Данилова, лауреата Государственной премии СССР начальника цеха гнутых профилей Виктора Сергеевича Подшивилина и многих, многих других.

Родина высоко оценивает труд череповецких металлургов. Сыные шести тысяч рабочих, ИТР и служащих завода награждены орденами и медалями Союза ССР. Десять человек удостоены звания Героев Социалистического Труда, двоим из них — вальцовщику стана горячего проката Борису Ивановичу Чельшкову и старшему газовщику коксохимпроизводства Владимиру Григорьевичу Куприянову оно присвоено на дням. За достигнутые успехи в увеличении производства высококачественной металлопродукции еще 248 передовиков производства награждены орденами и медалями Союза ССР, 15 человек — Почетными грамотами Президиума Верховного Совета РСФСР, 45 работников стали заслуженными металлургами РСФСР. За успешное выполнение плановых заданий и в связи с 25-летием завода многие коллективы удостоены дипломов, большая группа передовиков награждена Почетными грамотами обкома КПСС, облисполкома, облсовпрофа и обкома ВЛКСМ.

В этот торжественный день мы отдаем дань глубокого уважения и признательности замечательным сверстникам любой огненной профессии, строителям и монтажникам, всем тем, кто участвовал в создании и развитии череповецкого металлургического гиганта и сейчас показывает образцы высокопроизводительного труда.

Успехи, достигнутые трудящимися завода, — это результат разносторонней организаторской и политической деятельности партийного комитета, всей почти шеститысячной партийной организации. Проводимая работа по идейно-политическому, трудовому и нравственному воспитанию трудящихся, повышению роли партийного и хозяйственного руководства, созданию атмосферы сплоченности коллектива обеспечивает умножение его передовых традиций. В девятой и десятой пятилетках заняв 1 место в заводском соревновании по Всесоюзном социалистическом соревновании. Череповецкие металлурги неоднократно выступали инициаторами ценных починов и начинаний, которые находили последователей в нашей области и на предприятиях своей отрасли.

Все то, чего удалось нам добиться, стало возможным благодаря постоянному внимание к развитию завода Центрального Комитета партии, лично товарища Л. И. Брежнева и Советского правительства. Одним из многих проявлений заботы и помощи явились постановление ЦК КПСС «Об участии руководящих инженерно-технических работников Череповецкого металургического завода в идейно-политическом воспитании членов коллектива», приветствие Леонида Ильича Брежнева череповецким металлургам в связи с досрочным выполнением социалистических обязательств в девятую пятилетку.

Напряженно трудится коллектив завода в завершающем году пятилетки. Объем производства за семь месяцев в сравнении с соответствующим периодом прошлого года увеличился на 6,7 процента. Реализовано продукции сверх плана на 5,5 млн. рублей. Дополнительно произведено 8 тыс. тонн чугуна, около 30 тыс. тонн стали, 25 тыс. тонн проката, 28 тыс. тонн кокса. Весь прирост производства получен за счет повышения производительности труда. По итогам работы за первый и второй кварталы заводу присуждалось переходящее Красное знамени Минчермета СССР и ЦК профсоюза.

Словом, товарищи, вас есть за что похвалить. Думаю, однако, что праздник не пострадает, если мы поговорим и о недостатках, о нерешенных проблемах. Тем более, что мы все заинтересованы в том, чтобы добрая слава, которой заслуженно пользуется Череповецкий металлургический завод, росла из года в год. У вас сложился хороший коллектив, накоплено достаточно опыта и знаний, чтобы уверенно двигаться вперед, ставить перед собой более высокие цели, решать более сложные задачи во имя нашего общего коммунистического дела.

До окончания пятилетки осталось чуть больше четырех месяцев. Сейчас нет более важной и ответственной задачи, чем успешное завершение года. Необходимо обеспечивать такие темпы роста производства, которые бы позволяли безусловно достичь рубежей, намеченных принятыми социалистическими обязательствами.

В этой связи нельзя не обратить внимание на нестабильную работу непрерывного цеха завода, особенно в августе. В агломерационном, доменном, мартеновском цехах участились случаи нарушений технологических инструкций, допущены перебои в подаче железнодорожного транспорта из-за необеспеченности сырьем и материалами, нарушений технологической дисциплины и неисправности оборудования. По этим причинам в текущем месяце допущено значительное отставание по производству агломерата, чугуна, стали. Наблюдались серьезные сбои в работе железнодорожного транспорта, вызвавшие перепростои вагонов под выгрузкой и осложнение отгрузку готового проката.

(Окончание на 2-й стр.).

НАГРАДЫ ВРУЧЕНЫ

Вчера в актовом зале отдела технического обучения Череповецкого металургического завода имени 50-летия СССР состоялось торжественное собрание, посвященное вручению орденов и медалей СССР.

Собрание открыл первый секретарь Череповецкого горкома КПСС Н. Д. Бобров. Он предоставил слово члену ЦК КПСС, депутату Верховного Совета СССР, первому секретарю обкома партии А. С. Дрыгину.

От имени бюро обкома КПСС и исполкома областного Совета народных депутатов А. С. Дрыгин сердечно поздравил собравшихся в зале с высокими наградами, призвал и впредь показывать образцы коммунистического отношения к труду, щедро передавать свой опыт, помогать отстающим. Он вручил ордена и медали награжденным.

За выдающиеся успехи, достигнутые в увеличении производства высококачественной металлопродукции, и проявленную при этом трудовую доблесть орден Ленина и золотая медаль «Серп и Молот» вручаются газовщику коксового цеха В. Г. Куприянову и вальцовщику стана горячего проката Б. И. Чельшкову.

Владимир Григорьевич Куприянов пришел на завод 23 года тому назад. Работать начал барильетчиком коксового цеха. За короткий срок освоил профессию сменного газовщика и в 1960 году был назначен старшим газовщиком блока батарей № 1—2.

В. Г. Куприянов принимал непосредственное участие в ускорении срока пуска в эксплуатацию коксовых батарей № 5 и № 6. Благодаря четкой и слаженной работе персонала газового хозяйства, возглавляемого Владимиром Григорьевичем, были досрочно освоены проектные мощности батарей № 7 и № 8.

В том, что раньше срока освоены мощности 9-й и 10-й батарей, есть также большая заслуга В. Г. Куприянова. При его активном участии впервые в отрасли внедрена загрузка камер коксования загрузочным вагоном со смешанным средним бункером, что позволило увеличить разовую загрузку каждой камеры на 150 килограммов.

За добросовестный труд, творческое отношение к делу В. Г. Куприянов ранее был награжден орденами Ленина и Трудового Красного Знамени.

Судьба Бориса Ивановича Чельшкова — судьба обыкновенного рабочего человека, известность и признательность к которому пришли благодаря его самоотверженному труду.

В 1959 году, придя на завод, Борис Иванович стал работать подручным вальщика. Росло мастерство, обогащался опыт рабочего. Спустя девять лет он был переведен на должность старшего вальщовщика.

Бригада, в которой трудится Б. И. Чельшков, постоянно добивается отличных показателей. За 4,5 года десятой пятилетки она прокатала сверх плана 9136 тонн металла, сэкономила 3585 тонн металла, 545 тысяч киловатт-часов электроэнергии. Бригаде принадлежит рекорд сменной производительности — 7488 тонн проката. Для Бориса Ивановича характерна забота о технологическом совершенствовании производства. Он — участник разработки новой калибровки валков, освоения прокатки новых марок стали. Только за годы этой пятилетки он подал 12 рационализаторских предложений с экономическим эффектом 25 тысяч рублей. Б. И. Чельшков — активный общественник, один из лучших наставников молодежи.

За достигнутые успехи в увеличении производства высококачественной металлопродукции большой группе работников завода А. С. Дрыгин вручил ордена и медали СССР. Орден Октябрьской Революции вручен директору завода М. Г. Ананьевскому, главному механику Л. И. Данилову, вальцовщику Ю. А. Захарову, бригадиру В. И. Сиренкову, старшему мастеру А. С. Ушанову.

Орден Трудового Красного Знамени вручается горновому А. А. Беляеву, огнеупорщику В. А. Беликову, разливщику стали В. В. Порову, секретарю парткома завода Г. В. Карпову, электромонтеру С. М. Ключникову, сталевару А. А. Пойгину и другим. Большой группе металлургов вручены ордена Дружбы Народов, «Знак Почета», Трудовой Славы II и III степеней, медали «За трудовую доблесть» и «За трудовое отличие».

А. С. Дрыгин еще раз горячо поздравил награжденных, пожелал им крепкого здоровья, большого личного счастья, новых трудовых успехов, выразил уверенность, что коллективы завода достойно встретят XXVI съезд КПСС.

С высокими наградами Родины металлургов от имени бюро Череповецкого горкома КПСС и горисполкома выразил первый секретарь горкома партии Н. Д. Бобров.

От имени награжденных вальцовщик В. Г. Куприянов, газовщик В. И. Чельшков, сталевар А. А. Пойгин, горновой А. А. Беляев, секретарь парткома завода Г. В. Карпов сердечно поблагодарили Коммунистическую партию, Советское правительство за высокую оценку их труда, заверили, что оправдают высокие награды самоотверженным трудом на благо нашей любимой социалистической Родины.

П. НЕПРЯХИН.

РУКИ МАСТЕРОВ ЛЕЖАТ НА РЕЧЕНИЯХ

(Окончание. Начало на 1-й стр.).

Это значит, что еще не на всех участках создана атмосфера высокого трудового напряжения, строгой взыскательности, четкости в работе. На предприятиях еще велики потери рабочего времени, непроизводительные затраты, имеют место случаи прогулов и недобросовестного отношения к своим обязанностям. В первом полугодии текущего года по сравнению с тем же периодом прошлого года возросли прогулы и неявки на работу с разрешения администрации.

Долг партийных, профсоюзных, комсомольских организаций, руководителей и специалистов, всего коллектива завода — быстрее устранить имеющиеся недостатки, наладить четкую и ритмичную работу всех производств. Главное внимание сосредоточить на практическом осуществлении задач, вытекающих из решений ноябрьского (1979 года) и июньского (1980 года) Пленумов ЦК КПСС, постановления ЦК о соревновании за достойную встречу XXVI съезда КПСС, указании товарища Л. И. Брежнева о дальнейшем повышении эффективности производства и качества работы, достижении наилучших конечных результатов в хозяйственной деятельности.

Необходимо вести решительную, непримиримую борьбу с любыми потерями в производстве, с бесхозяйственностью, расточительством, расхлябанностью. Следует и дальше усиливать режим бережливости и экономии, строже спрашивать с тех, кто не бережет народную копейку, пренебрежительно относится к народному добру. Добиваться снижения потерь рабочего времени, улучшения условий труда и быта. В этих целях нужно полнее использовать меры, предусмотренные постановлением ЦК КПСС, Совета Министров СССР и ВЦСПС «О дальнейшем укреплении трудовой дисциплины и социальном развитии текстильных кадров в народном хозяйстве». Надо тщательно подготовиться к работе в предстоящий зимний период, своевременно создать нормативные запасы сырья и топлива.

Важным делом является капитальное строительство, объемы которого и в дальнейшем будут большими. Объединению «Череповецмаш» (директор А. Д. Лугаренко) и управлению Главчереповецмонтажа в текущем году необходимо ускорить совершенствование строительно-монтажных и пусконаладочных работ, ввод в эксплуатацию комплекса кислородно-конверторного цеха, одинадцатой агломерты и других пусковых объектов. Работники завода призваны полнее использовать необходимое для быстрейшего освоения вновь вводимых мощностей. Следует принять дополнительные меры к тому, чтобы выполнить годовой план сдачи жилых домов, детских учреждений и других объектов социального назначения.

Необходимо больше проявить заботы о перспективе развития завода, обеспечения его устойчивой деятельности в последующие годы. В одиннадцатой пятилетке предстоит освоить новыми мощностями производство конвертерной стали, проката, чугуна, агломерата. Намечается строительство крупных мощностей — доменной печи № 5, второй очереди кислородно-конверторного цеха, аглофабрики, Белоруйского рудника известняков и других.

У предприятия уже в настоящее время есть немало трудностей и нерешенных проблем, связанных с обеспечением производств нужным количеством коксующихся углей, агломенного сырья, передельного металла. Отстает развитие транспортного хозяйства.

Дирекция и партком завода, Индустриальный райком и Череповецкий горком КПСС должны более настойчиво и целеустремленно решать эти вопросы.

Осуществление крупных и сложных задач требует от партийных комитетов и парторганизаций, руководящих инженерно-технических работников улучшения организаторской и идейно-воспитательной работы в коллективах, повышения организованности и дисциплины, ответственности кадров за порученное дело.

Товарищи! Коммунистическая партия и Советское государство прилагают все усилия к тому, чтобы обеспечить благоприятные внешнеполитические условия для выполнения наших социальных планов, постоянного повышения благосостояния народа. Советский Союз последовательно проводит линию на укрепление международного мира, утверждение принципов мирного сосуществования.

Прошедший недавно Пленум Центрального Комитета партии целиком и полностью одобрил деятельность Политбюро ЦК КПСС, Генерального секретаря ЦК КПСС, председателя Президиума Верховного Совета СССР товарища Л. И. Брежнева по осуществлению ленинского внешнеполитического курса XXIV—XXV съездов партии.

В то же время было подчеркнуто, что происки империализма и других врагов мира требуют высокой бдительности и всемерного укрепления обороноспособности нашего государства с тем, чтобы сорвать планы империализма на достижение военного превосходства, прекращение гонки вооружений, мирового диктата.

В нынешней сложной международной обстановке наша партия и впредь будет неуклонно продолжать курс на всемерное укрепление братского союза социалистических государств, поддержку справедливой борьбы народов за свободу и независимость, прекращение гонки вооружений, сохранение и развитие международной разрядки, взаимовыгодное сотрудничество в экономической, научной и культурной областях.

Советские люди хорошо понимают, что обеспечение прочного мира, укрепление международных позиций СССР, его оборонной мощи требуют постоянного укрепления экономического могущества страны, успешной реализации хозяйственных планов. Самоотверженный труд, высокая, сознательная дисциплина каждого советского человека — вот что лежит в основе авторитета и влияния Советского Союза на мировой арене.

Товарищи! Разрешите огласить текст Указа Президиума Верховного Совета СССР о награждении вашего завода.

(А. С. Дрыгин зачитывает Указ Президиума Верховного Совета СССР о награждении Череповецкого металлургического завода имени 50-летия СССР орденом Трудового Красного Знамени и под бурные аплодисменты участников заседаний прикрепляет орден к знамени завода).

Дорогие товарищи! Позвольте еще раз горячо и сердечно поздравить вас с награждением орденом Трудового Красного Знамени и двадцатилетием завода. Пусть эта высокая награда послужит для вас новым источником вдохновения, творческой плодотворной работы, воодушевления на большие трудовые дела. Желаю вам доброго здоровья и большого счастья.

Разрешите выразить уверенность, что коммунисты, все трудящиеся дважды орденоносного Череповецкого металлургического завода, верные славным трудовым традициям, будут и впредь идти в первых рядах соревнующихся, с еще большей энергией и настойчивостью бороться за осуществление планов коммунистического строительства, выполнение трудовыми свершениями означенную XXVI съезд Коммунистической партии Советского Союза.

* * *

Слово предоставляется директору Череповецкого металлургического завода **М. Г. Ананьевскому.** Выразив сердечную признательность Центральному Комитету КПСС и Советскому правительству за высокую оценку труда череповецких металлургов, выступающий отметил, что коллектив завода с огромным воодушевлением воспринял выступление Л. И. Брежнева (1980 г.) Пленума ЦК КПСС.

Череповецкие металлурги одними из первых в стране поддержали патриотическое движение по достойной встрече XXVI съезда КПСС и обязались в дни открытия съезда произвести дополнительно к ранее принятым обязательствам тысячи тонн кокса, чугуна, стали, проката, сульфата аммония. Эти обязательства уже выполняются.

Заводу — 25 лет. Он молод. И нет, пожалуй, в советской металлургии предприятия, которое развивалось бы столь интенсивно. Сегодня каждая двадцатая тонна чугуна, двадцать вторая тонна стали, пятнадцатая тонна проката, выпускаемые в стране,— череповецкие.

С первых дней работы завода стало хорошей традицией — своевременно и досрочно осваивать вновь введенные производственные мощности. За счет досрочного освоения и превышения проектных мощностей основных металлургических агрегатов за весь период получено дополнительно 2,3 миллиона тонн чугуна, 10,1 миллиона тонн стали, 4,3 миллиона тонн проката, 2,3 миллиона тонн кокса 6-процентной влажности.

Выступающий говорит о большой работе, которую коллектив завода проводит по повышению эффективности производства и улучшению качества выпускаемой продукции.

Наши успехи, говорит далее М. Г. Ананьевский, мы разделяем с проектировщиками, учеными, специалистами различных институтов и предприятий страны. Многие из них присутствуют на нашем торжестве. Разрешите поблагодарить товарищей за плодотворную помощь и пожелать новых творческих успехов и достижений.

Труд металлургов по достоинству оценен партией и правительством, о чем свидетельствуют два ордена на знамени завода. Памятник Красное знамя ЦК КПСС, Совета Министров СССР, ВЦСПС и ЦК ВЛКСМ, Юбилейный почетный Знак. Свыше шести тысяч передовиков производства награждены орденами и медалями Советского Союза.

В связи с досрочным выполнением принятых обязательств девятой пятилетки по сверхплановому производству продукции и улучшению технико-экономических показателей Генеральный секретарь ЦК КПСС товарищ Л. И. Брежнев направил приветствие коллективу завода.

Большое значение в деле воспитания трудящихся, в развитии их творческой активности имело постановление ЦК КПСС «Об участии руководителей и инженерно-технических работников Череповецкого металлургического завода в идейно-политическом воспитании членов коллектива, данное на протяжении вот уже девяти лет является программным документом в работе заводской партийной организации, всего коллектива металлургов.

С первых дней работы завода не снижается ритм социалистического соревнования трудовых коллективов, которое является действенным методом борьбы за выполнение государственного плана и социалистических обязательств. В десятой пятилетке трудовое соперничество развернулось под девизами «Пятилетке качества — рабочую гарантию», «Задание десятой пятилетки — перевыполнить!», «Отличное качество кокса, агломерата и чугуна — к отличному качеству стали и проката», «Не одного отстающего рядом». По-настоящему массовым стало на заводе движение за коммунистическое отношение к труду, в котором участвует свыше 34 тысяч заводчан. 11 цехов, управлений, 325 бригад, 138 участков удостоены почетного звания «Коллектив коммунистического труда», в знаке «Ударник коммунистического труда» присвоено 22855 работникам завода.

Со словами сердечной благодарности за самоотверженный труд выступающий обращается к ветеранам завода, передовым коллективам и производственникам.

Создавая сложное достигнутому, говорит в заключение М. Г. Ананьевский, мы не можем забывать, что впереди у нас огромные и ответственные задачи. Нужно еще много потрудиться, чтобы успешно выполнить поставленные задачи и завершающем году пятилетки, обеспечить предпосылки для дальнейшего движения вперед в одиннадцатой пятилетке. Наша работа должна проходить под девизом «Пятилетке — ударный финиш, XXVI съезду КПСС — достойную встречу!».

М. Г. Ананьевский завершает выступление.

Но главный итог истекшего двадцатипятилетия, продолжает выступающий, это кадры, замечательные труженики, прошедшие знаменитую технологическую школу доменщиков. Это их руками день и ночь ковались трудовые победы. Их заслуги оценены по достоинству. Четыре доменщика удостоены звания Героя Социалистического Труда, 140 — награждены орденами и медалями Советского Союза. 48 передовикам присвоено звание «Почетный металлург». В числе выросла группа лауреатов Государственной премии СССР и премии Совета Министров СССР.

Приятно доложить, что сегодня коллектив доменщиков идет в авангарде социалистического соревнования, работает творчески, по-коммунистически. Наглядное свидетельство тому — тот высокий трудовой подъем, который царит в коллективе в этот необычный для всех нас год. Доменщики достойно встретили 140-ю годовщину со дня рождения В. И. Ленина, 25-летие родного завода, ударным трудом отметили их награду Родины. В результате за семь месяцев 1980 года произведено сверх плана восемь тысяч тонн чугуна. Коллектив доменщиков — первым и во втором кварталах — назывался победителем Всесоюзного социалистического соревнования.

Вручая металлургам приветственный адрес, начальник Всесоюзного объединения «Череповецметаллургмаш» **Н. Я. Лущенко,** в частности, сказал: Приятно отметить, что все эти годы вас, строителей и монтажников, связывает с вами крепкая рабочая дружба. Отдавая вам ключи от новых объектов, мы гордимся тем, что они попадают в надежные руки. Мы сообща, в тесном единстве решали встречавшиеся производственные проблемы и в этом единстве видим залог наших общих успехов.

С большим удовлетворением восприняли мы весть о награждении завода орденом Трудового Красного Знамени. Эта награда вызывает у нас чувство гордости за славные ваши дела и обязывает нас строить новые объекты для завода быстро и с высоким качеством.

В такой торжественный день, говорит, обращаясь к металлургам, директор завода-прокатного завода **В. В. Арсеньев,** примите наши самые сердечные поздравления. С чувством глубокого уважения и законной гордости следим мы за вашими успехами в освоении и внедрении в развитии технологии черной металлургии, за достижениями коллективов производств, цехов, станов, агрегатов. Своим рождением наш завод обязан вашему предприятию, в составе которого начался строительство первого блока по производству проволоки. И сейчас деловые контакты наших предприятий нерасрывны, выпадешь около 70 процентов нашего сырья — конструкционного сорта и катанки—мы получаем от вас. Разрешите от имени коллектива сталепрокатного завода и всех промышленных предприятий города поблагодарить вас за высококачественную металлургическую продукцию, за ценный опыт производственной и общественной жизни, который мы постоянно у вас перенимаем.

Тепло встретили собравшиеся выступление летчика-космонавта СССР, Героя Советского Союза В. Д. Зудова. Дружие узы дружбы связывают производственников с советскими космонавтами. Среди имен почетных металлургов — имя летчика-космонавта СССР, дважды Героя Советского Союза А. А. Леонова. В. Д. Зудов от имени отряда космонавтов горячо поздравил собравшихся со знаменательным событием—вручением заводу ордена Трудового Красного Знамени, а также с 25-летним юбилеем коллектива и пожелал металлургам дальнейших успехов в труде.

Юбилей металлургического завода по-особому дорог и близок каждому черепочанину, сказал в своем выступлении первый секретарь Череповецкого горкома КПСС **Н. Д. Бобров,** потому что со строительством и становлением Северной Магнитки связано второе рождение нашего города, превращение его в крупный индустриальный и культурный центр Северо-Запада страны.

Трудно выразить чувство всех черепочан, то волнение, которое вызывает у нас только что состоявшееся событие — вручение металлургическому заводу ордена Трудового Красного Знамени.

От имени всех трудящихся города позвольте выразить самую глубокую, сердечную благодарность Центральному Комитету КПСС, Президиуму Верховного Совета СССР, Совету Министров СССР, лично товарищу Л. И. Брежневу за высокую оценку труда череповецких металлургов, за внимание и заботу о них. Н. Д. Бобров выражает также глубокую признательность областному партийному, исполкому областного Совета народных депутатов за постоянную помощь Череповцу и решение стоящих перед трудовыми коллективами города задач.

По образному выражению Председателя Совета Министров СССР А. Н. Косыгина, Череповецкий металлургический завод стал «университетом по пропаганде всего нового и передового». И надо сказать, что наши металлурги стремятся на деле подтверждать эту высокую оценку. Благодаря постоянному поиску новаторов производства, внедрению новой техники, освоению передовой технологии, автоматизации и механизации производственных процессов, развертыванию социалистического соревнования коллектив завода достиг хорошего качества выпускаемой продукции. Именно это обстоятельство отмечено в Указе Президиума Верховного Совета СССР о награждении завода орденом.

Череповецкие металлурги успешно претворяют в жизнь решения XXV съезда КПСС.

В связи с досрочным выполнением принятых обязательств девятой пятилетки по сверхплановому производству продукции и улучшению технико-экономических показателей Генеральный секретарь ЦК КПСС товарищ Л. И. Брежнев направил приветствие коллективу завода.

Основа всех достижений—это люди. Сегодня здесь невозможно перечислить всех передовиков производства, все трудовые коллективы, чей героический труд является настоящим примером творческого, коммунистического отношения к коренному делу. Это и коллектив передового в отрасли кокохимического производства, и наши славные доменщики во главе с коллективом четвертой печи, и сталеплавильщики, достигшие в прошлом году рубежа выплавки 100-миллионной тонны череповецкой стали, и прокатчики во главе с коллективом сортопрокатного цеха, взявшие твердый курс на техническое перевооружение и повышение эффективности производства, и многие другие коллективы цехов и служб завода.

Чествуя сегодня металлургов, закономерно гордясь их результатами, мы обязаны сказать слова благодарности строителям и монтажникам, чей многотысячный коллектив построил на Шексне не только новое предприятие, но и по сути новый город.

Награждение завода орденом Трудового Красного Знамени радует, говорит в заключение Н. Д. Бобров, но и к многому обязывает. Поэтому коллективу металлургов необходимо добиться устранения имеющихся недостатков в повышении эффективности и качестве работы, обеспечить дальнейшее совершенствование хозяйственной деятельности и укрепление плановой дисциплины.

Главная задача, стоящая перед металлургами, — это пуск и скорейшее освоение мощностей кислородно-конверторного цеха. На решение ее должны быть направлены все силы партийных, профсоюзных и комсомольских организаций, хозяйственных руководителей завода.

В ответ на решения июньского (1980 г.) Пленума ЦК КПСС нам необходимо трудиться более производительно, настойчивее добиваться высоких результатов при наименьших затратах, обеспечить выполнение и перевыполнение плановых заданий и социалистических обязательств. Ударный труд металлургов будет лучшим ответом на высокую награду Родины.

С приветствиями череповецким металлургам от имени своих коллективов выступили заместитель директора объединения «Вологодсантрубопроводстрой» Герой Социалистического Труда П. В. Мартынов и главный инженер завода «Сыворотка» А. А. Герасименко.

В адрес торжественного собрания поступили приветственные телеграммы и адреса от Индустриального и Первомайского районов КПСС, производственного объединения «Аммофос», Главчереповецпромстройтраста, завода «Красная звезда», металлургического техникума, от родственных предприятий, от предприятий, смежников и ряда промышленных предприятий и организаций города и области.

Участники торжественного собрания приняли обращение ко всем трудящимся Череповецкого орденов Ленина и Трудового Красного Знамени металлургического завода имени 50-летия СССР.

* * *

Для участников торжественного собрания был дан большой праздничный концерт.

ЮБИЛЕЙНАЯ ПЛАВКА

1955—1980 гг.).

Слово предоставляется А. С. Дрыгину. От имени обкома КПСС, облсовета Совета народных депутатов он поздравил металлургов со знаменательной датой, выразил уверенность в том, что доменщики будут и впредь в авангарде соревнования за достижение наивысших результатов. Достойно встретят XXVI съезд КПСС.

Б. ЛАПИН.

Вначале зажеглся огонь...

* * *

Состоялся вечер чествования лауреатов Ленинских и Государственных премий: начальника сортопрокатного стана А. В. Ивдитова, главного механика завода, кандидата технических наук Л. И. Дементьева, начальника кислородно-конверторного цеха К. Д. Мокрушина и других.

* * *

Во всех коллективах был проведен единый политдень на тему: «Череповецкому орденов Ленина и Трудового Красного Знамени металлургическому заводу имени 50-летия СССР — 25 лет».

О том, какие было предприятие, каким оно стало, и шла речь в беседах во время единого политдня.

* * *

Тысячи молодых людей трудится на заводе. Его 25-летние юбилей для них тоже любимый праздник. Вчера состоялись манифестации и факельное шествие молодежи.

На площади у заводоуправления юноши и девушки зажгли факелы от огня, который доставлен сюда с доменной печи № 1. На площади Металлургов состоялся митинг. О трудовых подарках к юбилею завода рапортовали представители молодежи коксохимического, агломерационного, сталеплавильного, прокатного производств, руководители ряда комсомольско-молодежных коллективов.

Был зачитан рапорт заводской комсомольской организации.

* * *

Многолюдно в эти дни в музее трудовой славы завода. Здесь открылась новая экспозиция, рассказывающая о славных трудовых делах череповецких металлургов.

Н. ПЕТРОВСКИЙ.

Доменную печь № 1 металурги называют ветераном завода. Двадцать пять лет назад здесь был получен первый череповецкий чугун. Этим событием положено начало истории Северной Магнитки. И все эти годы первая домна, обновляясь во время ремонтов и реконструкций, несла свою трудовую вахту. За четверть века рядом с ней выросли еще три мощных агрегата. Они дали стране 86 миллионов тонн чугуна.

Необычно многолюдно было вчера в доменном, где находится пульт управления доменной печи. Здесь собрались руководители завода, ветераны, гости с родственных предприятий отрасли. Им выплавляют алые ленты с надписью «Участнику плавки в честь 25-летия ЧМЗ», выдают памятные значки.

На юбилейную плавку прибыл член ЦК КПСС, первый секретарь обкома партии А. С. Дрыгин.

И вот наступает волнующий момент. Подается команда: «Открыть чугунную, выпустить юбилейную плавку!». Это почетное право предоставлено Герою Социалистического Труда Л. П. Самошвинову, которому двадцать пять лет назад, будучи мастером, выдал первый череповецкий чугун, Герою Социалистического Труда первому горновому Г. М. Быстрову и мастеру смены А. Н. Кадыкову.

И вот пошел чугун юбилейной плавки!

Сразу же после ее окончания на площадке возле доменной печи № 1 состоялся митинг. Его открыл секретарь парткома завода Г. В. Карпов. Он сообщил, что право открыть митинг предоставлено старшему Героям Социалистического Труда доменщикам Н. П. Сапожникову, Г. М. Быстрову, А. И. Гуторову и Г. М. Черняеву. Со стены спускается полотнище, и взорам присутствующих открывается барельеф, изображающий доменщика, и надпись: «Доменному цеху 25 лет. Выплавлено

Череповецкий металлургический завод. (Из фотоархива «Красного Севера»).

ПРЕБЫВАНИЕ ЛЕТЧИКА-КОСМОНАВТА СССР В Д. ЗУДОВА В НАШЕЙ ОБЛАСТИ

Вчера гость вологжан — летчик-космонавт СССР, Герой Советского Союза В. Д. Зудов возложил цветы к подножию памятника летчику-космонавту СССР, Героям Советского Союза Павлу Ивановичу Беляеву.

В. Д. Зудов побывал в цехах 23 ГПЗ, где познакомился с организацией труда и быта коллектива вологодских подшипниковцев, с ходом выполнения социалистических обязательств по успешному выполнению планов десятой пятилетки, достойной встрече XXVI съезда КПСС.

На участе сборки ПСЦ-5 состоялась дружеская встреча заводчан с космонавтом. В. Д. Зудов рассказал собравшимся о своем пути в космонавтику, о друзьях-космонавтах, ответил на многочисленные вопросы, пожелал коллективу заводу дальнейших успехов в труде на благо нашей любимой Родины.

Хозяева тепло приблизили к В. Д. Зудова за интересный рассказ и добрые пожелания.

Такой же сердечной была встреча космонавта с коллективом объединения «Снежинка». Руководители его рассказали о коллективе объединения, познакомили гостя с мастерами кружевоплетения, В. Д. Зудов пожелал вологодским мастерицам больших творческих удач.

Надолго запомнится встреча с летчиком-космонавтом СССР участникам областного лагеря комсомольского актива — секретарям школьных комсомольских организаций.

В. Д. Зудов посетил Дом-музей М. И. Ульяновой, познакомился с памятными местами областного музея, памятником 800-летию Вологды, Вологодским кремлем, Домиком Петра I.

В этот же день В. Д. Зудов прибыл в Череповец. Он принял участие в торжественном собрании, посвященном вручению Череповецкому металлургическому заводу ордена Трудового Красного Знамени.

ПРОГНОЗИРУЕТСЯ УЛОВ

Можно ли прогнозировать ход косяков рыбы в океане?

Таким вопросом задались ученые Института автоматики и процессов управления Дальневосточного научного центра Академии наук СССР.

Ясно, что такой прогноз должен быть основан на статистике, на многолетнем ряде лов. Но этого, конечно, мало. Дальневосточные ученые, обобщив промысловые данные за ряд лет и выявив закономерности в проведении рыбных косяков, разработали специальные математические методы прогнозирования скопления таких косяков в океане, определения их размеров и пород рыб.

На сегодня в руках специалистов института имеется банк данных по гидрологическим картам Южнокурильского промыслового района за последние 14 лет. И вот теперь, за несколько месяцев до начала путины, ученые начинают подготовку к ней. С ее приближением они сообщают промысловикам предварительные данные, главные из которых когда и в каких акваториях ожидается массовый ход рыбы.

Затем оперативная группа специалистов института отбывает на остров Шикотан (Южные Курилы), где организован прикладной прогнозный центр — своего рода штаб рыбопромысловых операций для местной обширной акватории. К рассчитанному сроку года приходит рыболовный флот, для маневрирования которого в отличных данными предыдущих лет, компьютер выдает уточненный текущий прогноз. Каковы же результаты?

Я путину 1979 года, например, применение методов оперативного прогноза позволило предсказать сроки подхода сайры с точностью до двух дней. Экономический эффект по акватории лова превысил 10 миллионов рублей.

— И все же, — говорит научный руководитель эксперимента академик АН СССР Авенир Воронов, — это лишь начальный этап большой комплексной работы дальневосточных ученых. Они продолжают углублять и расширять математический аппарат для решения данного класса задач. Одновременно будут совершенствоваться методы управления путиной.

Пока, как уже говорилось, на острове Шикотан в период путины действует небольшая выездная группа специалистов с сравнительно «скромным» компьютером. Крупные же комплексные задачи прогноза решаются во Владивостоке — в вычислительном центре института на большом компьютере. Там учеными создана специальная система программ информационного обеспечения и обрабатываются данные с «горячей точки» — с Шикотана.

Обработка информации на ЭВМ ведется в так называемом режиме диалога. Преимущество этого метода в том, что человек контролирует те или иные промежуточные результаты и по ходу дела может менять отдельные звенья задачи.

В дальнейшем планируется создать на Шикотане стационарный центр по прогнозированию и управлению всем Южнокурильским промысловым комплексом. Ученые намерены разработать такую методику, которой промысловый флот мог бы пользоваться буквально ежечасно. Стационарному центру будет под силу решение задач, значительно более сложных, чем сейчас. Например, если ныне прогноз является преимущественно по сайре, то в дальнейшем рыбный «ассортимент» должен быть расширен. Для совершенствования управления промыслом предполагается ввести в штат центра на Шикотане морских биологов, океанологов и других специалистов.

Разработанные в Институте автоматики и процессов управления методы поиска рыбы и полезных ископаемых могут применяться и в других отраслях народного хозяйства для решения аналогичных задач. А это ведет к главному—к дальнейшему ускорению развитию производительных сил Дальнего Востока.

Вадим ЛЕЙБОВСКИЙ. (АПН).

СЧАСТЛИВЫЙ ЧЕЛОВЕК ИЗ ЗАЛЭУ

23 августа — национальный праздник Социалистической Республики Румынии — День освобождения (1944).

За годы после освобождения от фашизма румынский народ добился больших успехов на пути социально-экономического строительства. Сооружаемый в Залэу трубопрокатный завод — один из крупнейших объектов советско-румынского экономического сотрудничества.

От Бухареста до небольшого города Залэу — примерно день-ходу на машине, ведь по нынешним серпантинам точно время не рассчитаешь...

Нас провели в кабинет секретаря по пропаганде уездного комитета РКП Григоре Бендяну, который рассказал нам об истории города Сэлаж. В этом неподдельно гордость сельскохозяйственном крае общей стоимость производимой промышленной продукции превышает в нынешнем году 10 миллиардов лей! В текущей пятилетке объем промышленного производства в уезде увеличится на 37,7 проц., заметно повысится культурный и материальный уровень жизни населения.

— Сейчас, — говорит секретарь,— уезд становится известен в стране как производитель ряда нужных народному хозяйству промышленных товаров — стройматериалов, продовольственных элементов, проводов, трикотажных изделий, хлопчатобумажных и льняных тканей. Завершается строительство завода автопокрышек. По горностаю уезда, конечно, является современный трубопрокатный завод, который возводится в нашем городе при техническом содействии Советского Союза.

Вместе с коллегой из местной газеты едем на стройку. Нас постепенно встречает начальник прокатного цеха будущего завода инженер Сун Лазло. Идем по цеху, который по своим размерам напоминает

— Сердце цеха, — говорит Сун Лазло,— это советский трубопрокатный стан ПСХ-100, который вы здесь видите. Он будет прокатывать 300 тыс. тонн труб различного диаметра в год. Если их выпустить в одну нитку, то они смогут опоясать земной шар. Этот стан — последнее достижение трубопрокатной техники. Все операции на нем полностью автоматизированы. Его оборудование включает 2200 электронных блоков. Всей этой техникой будут управлять всего 30 человек в смену. Наш завод является основополагающим новой отрасли промышленности в этой части республики. Он даст работу многим тысячам местных жителей. После пуска предприятия часть его продукции будет поставляться в Советский Союз.

— А как обстоит дело с кадрами? — интересуемся мы.

— По контракту о поставке стана Советский Союз обязался подготовить для его эксплуатации 55 человек. Сорок из них уже прошли обучение в Никополе. Я сам освоил искусство прокатки труб в СССР и очень благодарен советским товарищам. Они относились к нам как к настоящим друзьям, с открытым сердцем и душой. Все, от товарища Леонтьева, начальника цеха, в котором мы осваивали новое для нас оборудование, до простого рабочего, охотно делились с нами своим богатым опытом. Это была замечательная школа — и не только профессионального мастерства, но и интернациональной дружбы. Когда я покидал вашу страну, советские друзья просили меня передать нашему коллективу привет В. И. Ленина — человека, открывшего новую, прекрасную эпоху в жизни наших братских народов. Я выполнил их просьбу. Сейчас этот бюст стоит на почетном месте в заводском красном уголке.

Наш собеседник на минуту задумался, затем улыбнулся и сказал:

— Вы знаете, я счастливый человек! Практически я ровесник нашей свободы. Ведь я пришел на свет через две недели после прихода в Залэу советских войск. Это событие предопределило мою судьбу. Выросши из простой крестьянской семьи, я получил высшее образование, работаю начальником главного цеха нашего завода. Я принадлежу к поколению, родившемуся под счастливой звездой новой эпохи, так как имею возможность жить и работать в свободной стране благодаря бесценному вкладу советских воинов в освобождение нашей страны от фашизма. Я всегда помню об этом. Поэтому во время моего пребывания в СССР я с особенно трепетным чувством шагал по брусчатке Красной площади, входил в Мавзолей Ленина, ездил по ЭДИМ, любовался полотнами Третьяковки, восхищался замечательными станциями Московского метро.

— Мне было очень жалко расставаться с моими советскими коллегами,—продолжал С. Лазло.— И я мой искренней радости некоторые из них приехали в Залэу и помогают нам в монтаже прокатного стана. Сейчас здесь работают пятнадцать советских специалистов под руководством инженера Г. П. Павлушина. Они прибыли к нам из Москвы, Харькова, Новокуйбышевска, Свердловска, Николаева, Воронежа и других городов.

Прощаясь с нами, Сун Лазло сказал:

— Советский Союз помогает нам в создании новой отрасли современной промышленности, поставляет уникальное оборудование. Наше сотрудничество взаимовыгодно. Оно помогает нам строить новую жизнь.

В. КЛИМЕНКО,
корреспондент ТАСС.
Бухарест.

Высокими темпами в нашей стране идет жилищное строительство.
МОСКВА. На снимке строительство 16-этажного дома в Чертанове.

Фото: Ю. Лизунова. Фотохроника ТАСС.

СОБЫТИЯ ДНЯ

«МОСКВОРЕЧЬЕ» — ЛЮБИТЕЛЬСКИЙ ТЕАТР

КОСТРОМА, 22. **Пускона-ладочные работы** начались на уникальном энергоблоке мощностью 1 миллион 200 тысяч киловатт. Он сооружается на Костромской ГРЭС. С хорошим качеством закончен монтаж турбогенератора, готовится к запуску от стороннего источника пара. Социалистическими обязательствами, принятыми коллективом строителей в честь XXVI съезда КПСС, предусмотрено к 63-й годовщине Великого Октября пустить энергоблок на комплексное опробование, а в День энергетика — 22 декабря ввести в опытно-промышленную эксплуатацию.

ВЛАДИВОСТОК, 22. **Взлетав многометровой** под в проливе Санникова, недалеко от «Ермака» и «Адмирал Макаров» осуществлено первую в этом году проводку караванa крупнотоннажных судов с грузами и топливом для жителей Крайнего Севера. До сих пор из-за тяжелых ледовых условий транспортные операции в этом районе осуществлялись только небольшими теплоходами по мелководному проливу Дмитрия Лаптева. Выход на маршруты большегрузных теплоходов позволил значительно интенсифицировать перевозки на трассе Северного морского пути.

АЛМА-АТА, 22. **Завершилось создание пунктов** приема спутниковой метеоинформации во всех главных верноых зонах Казахстана. Службы погоды республики получили возможность с высокой точностью предсказывать перемену погоды и снабжать прогнозами хлеборобов. Данные, принятые с орбиты, уже помогли спортивным предупреждать земледельцев северного Тянь-Шаня о надвигающихся пыльных бурях и грозах. Благодаря этому хозяйства смогли вовремя осуществить маневр уборочной техникой. К тому времени, когда на поля налетели шквалистые ветры, обмолот пшеницы был там закончен.

(ТАСС).

Нет, пожалуй, у нас крупного города, в котором не существовал бы свой молодежный любительский театр (МЛТ). Все они разнообразны, но и во многом близки, так как объединяют в себе студенческую и рабочую молодежь.

В этой популярности они даже порой конкурируют с профессиональными театрами и недостатка в зрителе не испытывают. Купить билеты на постановки этих любителей так же трудно, как и на спектакли профессионалов. И не случайно в числе лучших называют спектакль «Уроки музыки», идущий на сцене театра-студии «Москворечье».

Этот коллектив молод, ему нет еще и года. И тем не менее за столь короткий срок он снискал большую популярность в столице. На его спектакли можно встретить режиссеров, актеров, писателей, среди гостями бывали поэты Евгений Евтушенко, Булат Окуджава, польский кинорежиссер Анджей Вайда, высоко оценившие работы ребят.

Руководит МЛТ Роман Виктюк, много и с успехом работающий также на профессиональной сцене и на телевидении. Основной состав коллектива составляют студенты и преподаватели московских вузов, рабочая молодежь. Двери открыты для всех. Очень часто молодые зрители, побывавшие на его спектаклях, приходят с просьбой принять в труппу. Талантливых ребят режиссер приглашает из институтских и рабочих самодеятельных коллективов, увидев их на конкурсных смотрах и фестивалях.

Не раз приходилось слышать, как после спектаклей театра-студии люди — как мало искусственных в искусстве, так и завистливые театралы — раводили руками: «Да ведь это профессионалы», имея в виду высокий исполнительский уровень актеров.

Немногие из участников МЛТ «Москворечье» в искусстве не новички. Всеволод Шестаков, председатель художественного совета студии, геолог, профессор МГУ, 25 лет играл в любительских театрах, работал и в кино, и на телевидении. Гелий Исаев, инженер, занимался в народных театрах 20 лет, Галина Стаханова, работница детского сада, — 15 лет. А о семье Лившиц в «Москворечье» ходят легенды. Абрам Лившиц, доктор математических наук, профессор, 33 года своей жизни отдал самодеятельному театру. Здесь играют его жена и две дочери. Все эти люди, пришедшие в «Москворечье» из разных коллективов, принесли тот самый высокий исполнительский профессионализм, который поражает в самодеятельных артистах. К этим ветеранам сцены тянется молодежь, у них учатся, общение с ними обогащает. В целях оказания практической помощи ребятам зачастую в спектаклях студии играют профессиональные артисты-энтузиасты.

Стремление театра ориентироваться на пьесы, затрагивающие проблемы сегодняшнего дня, нашло свое отражение в его репертуаре. Это — «Ночь после выпуска» В. Тендрякова — яркий эпизодический рассказ о вчерашних выпускниках школы, об их радостях, огорчениях, поисках смысла жизни, «До свидания, мальчики!» Б. Балтера — о ребятах 60-х годов, о первой любви, о жестокой войне, которая ворвалась в их жизнь. МЛТ «Москворечье» стал первооткрывателем пьесы молодого драматурга Людмилы Петрушевской «Уроки музыки», вызвавшей огромный интерес. Резкое обличение мещанства, безразличия к ближним, неженание, перерастающее в неспособность видеть дальше собственного носа — главная тема спектакля. Кстати, в этой постановке участвует профессиональная актриса столичного театра имени Моссовета Валентина Талызина. Вообще, одна из труднейших пьес драматурга А. Вампилова «Утиная охота», которая раскрывает духовную пустоту внешне вполне благополучного, материально обеспеченного современного человека. В портфеле театра — «Ревизор» Н. Гоголи, «Мелкий бес» Ф. Сологуба, пьесы ведущих зарубежных авторов.

Александр МАСАЛОВ. (АПН).

ОТПОР ВРАЖДЕБНЫМ ВЫПАДАМ ПЕКИНА

ХАНОЙ (ТАСС). Представитель министерства иностранных дел СРВ решительно осудил враждебные выпады заместителя министра иностранных дел КНР Хань Нянлуна, содержащиеся в интервью агентству Кюдо Цусин, который, в частности, заявил, что «Китай оставляет за собой право снова напасть на Вьетнам».

Это воинственное заявление, указывает вьетнамский представитель, сделано в то время, когда Китай продолжает активизировать вооруженные провокации, нагнетает напряженность на вьетнамской границе и в то же время препятствует проведению третьего раунда переговоров между двумя странами. В альянсе с США Пекин оказывает давление из Таиланда, целью которого является напряженности на границах с Лаосом и Кампучией, не оставляет попыток помешать диалогу трех стран государствами Юго-Восточной Азии, посеять вражду между ними.

Широкая международная общественность, отметил представитель МИД СРВ, оказывает поддержку конструктивным мирным инициативам, выдвинутым на недавней Вьентьянской конференции министров иностранных дел Вьетнама, Лаоса и Кампучии, и стремится внести свой вклад в ослабление напряженности в этом районе мира. Воинственные же высказывания китайского заместителя министра идут вразрез со стремлением народов к миру и разрядке и являются намерения правящих кругов Китая — продолжать борьбу против стран Индокитая, вызывая напряженность в Юго-Восточной Азии руки осуществления своих гегемонистских целей. Совершенно очевидно, что экспансионистская политика правящих кругов Пекина направлена на подрыв мира и стабильности, препятствует установлению отношений сотрудничества между независимыми государствами.

Правительство СРВ и народ Вьетнама, подчеркивается в заявлении, бдительно следят за происками Пекина и готовы дать достойный отпор любым вылазкам китайским военным авантюрам.

МИР ВОКРУГ НАС

НА ЗАРУБЕЖНЫХ МЕРИДИАНАХ

ЗЕМЛЯ

Химера ограниченной ядерной войны

Президентская директива № 59, дополненная директивами №№ 53 и 58, предусматривает обеспечение возможности для Соединенных Штатов вести длительную, но при этом ограниченную ядерную войну. В итоге от принятого толкования понятия «ограниченная война» как вооруженного конфликта, ограниченного географически отдельным регионом и выбором пускаемого в ход оружия, в директивах речь ведется об ограничении целей военными и политическими объектами.

Сама по себе идея войны такого рода вот уже два десятка лет была предметом рассуждений кабинетных ученых. Например, еще в 1961 году Центр международных исследований Принстонского университета провел в Вашингтоне конференцию, материалы которой были опубликованы в сборнике «Ограниченная стратегическая война». И после предпринимались многочисленные попытки вывести из тупика западную военно-стратегическую мысль, с которой история сыграла злую шутку. В тупик завел два фактора: появление ядерного оружия, не укладывающееся в прежние схемы, и наличие достаточного количества этого оружия у другой стороны.

В новых условиях нелегко выискивать такие военные способы решения политических задач, которые позволили бы избежать гибельных последствий ядерного конфликта. Но поиски продолжаются. К этому толкают постоянные интересы военно-промышленного комплекса. В этому толкает также новое оружие, которое, раз появившись, требует себе места в военном планировании. Рассуждения о «советской угрозе» лишь прикрывают эти подлинные причины.

Концепция ограниченной ядерной войны, да еще длительной, сугубо умозрительна. В самом деле, она предусматривает обмен ограниченным числом ядерных ударов по ограниченному числу целей. Т. е. предполагается, что и другая сторона принимает предлагаемые ей «правила поведения». Это предположение основывается на шатком рассуждении относительно сравнительной решимости сторон повышать степень риска. Считается, что другая сторона ограничит свой ответный удар, посколько в противном случае ей будет навесен удар на более высокой ступеньке ядерной эскалации.

Такого рода рассуждения приносят в военную стратегию психологические тонкости, которые вряд ли будут иметь определяющую роль в момент схватки. Наивно рассчитывать надеть на ядерную войну намордник. На войне, как на войне.

Но даже на уровне психологических рассуждений можно показать неизбежность разрастания конфликта. Допустим, противники обменялись ударами. Что дальше? «Победа после такого обмена ударами,— говорится в упоминавшейся выше книге,— будет за той стороной, которая окажется более готовой к продолжению».

Внутренняя логика такой войны с неизбежностью ведет ко всеобщей ядерной войне. Война, как отмечал еще военный теоретик прошлого века Клаузевиц, имеет свою собственную грамматику. Проигрывающая сторона наверняка будет испытывать искушение снять первоначальные ограничения в ведении войны, чтобы добиться перелома в свою пользу. Выигрывающая сторона будет испытывать соблазн снять первоначальные ограничения, чтобы добиться большего, раз уж она войну выигрывает. То есть вся эта «новая стратегия» выглядит ядерной манилиовщиной. А продуманнее всего усиление американского ядерного потенциала совместно с мерами по усилению обороны центров руководства выглядит как возврат к мечтам о превентивном, или упреждающем, ударе.

Президентская директива № 59 опасна, кроме всего прочего, тенденцией представить ядерную войну как приемлемую. Тем самым усиливается опасность возникновения такой войны.

Сочинители «новой» американской стратегии повторяют вслед за своими предшественниками, что она даст американскому президенту возможность избежать «апокалипсического выбора» между «широкой внешней войной и капитуляцией». Но, как мы видели, ограниченная война неизбежно, в соответствии со своей «грамматикой», по ступенькам эскалации и перерастает через них, ведет именно к апокалипсису.

Впрочем, сама постановка проблемы выбора является ложной. Никто не требует от Америки «капитуляции», и обеих сторон выбора можно избежать, если приступиться к советским предложениям по ядерному разоружению.

Геннадий ГЕРАСИМОВ. (АПН).

ПАДЕНИЕ КУРСА

ВАШИНГТОН. Американский доллар продолжает сдавать позиции. Как сообщило министерство торговли США, во втором квартале этого года он обесценился на 4 процента. Особенно резкое падение курса доллара произошло в отношении японской иены — на 13 процентов и западногерманской марки — на 10 процентов.

(ТАСС).

МАЛОЛЕТНИЕ ШАНТАЖИСТЫ

«3500 марок иначе твой магазин сгорит!». Такое письмо получил торговец из западногерманского города Штутгарта. Шантажистом оказался 12-летний школьник.

Десять лет назад шантаж вообще не числился в списке преступлений, совершаемых в ФРГ. Сейчас ситуация такова, говорит Вилфид Рапп, заведующий городским отделом по делам несовершеннолетних. Причины этого явления криминалисты и психологи видят в воздействии всего в засорении теле- и кинофильмами насилия. И вот результаты: семилетний Хейнс и восьмилетний Торстен из Гамбурга измучили телефонными звонками 79-летнюю старушку, угрожая убить ее, если та не откупится. В Роттенбурге двое двенадцатилетних отправили письмо своему учителю с угрожающим: «600 марок или вы пострадает твоя дочь». Телепроницатели оштрафовали действенный школьных правонарушений.

(АПН).

Японцы — единственный в мире народ, познавший все ужасы атомных бомбардировок, — решительно борются против возможности повторений подобных трагедий. Миролюбивая общественность использует самые разнообразные формы такой борьбы — массовые митинги и демонстрации, кампании сбора подписей, воззвания к правительству, марши мира, активные требования оказать существенную помощь жертвам сверхсекретных взрывов над Хиросимой и Нагасаки и т. д.

На этом снимке — демонстрация японской молодежи. Они провели ее в рамках ежегодного «Дня Бикини», когда в результате последствий испытаний американской водородной бомбы в районе атолла Бикини в Тихом океане погибли японские рыбаки.

Молодежь страны призвала превратить XXI век в столетие, свободное от ядерного оружия.

Фотохроника ТАСС.

НОВОСТИ СОБЫТИЯ ФАКТЫ

ВАЖНАЯ ПОБЕДА КОММУНИСТОВ

НЬЮ-ЙОРК, 22 августа. (Корр. ТАСС). Коммунисты США добились своей первой важной победы в ходе избирательной кампании. Федеральный суд в штате Мичиган был вынужден признать постановление о включении в списки для голосования имени генерального секретаря Компартии США Г. Хоста, кандидата Компартии США А. Дэвис, являющихся кандидатами коммунистов соответственно на пост президента и вице-президента страны. Они собрали свыше 18 тысяч подписей под петицией в свой подержку и таким образом добились права баллотироваться на президентских выборах в штате Мичиган. Среди коммунистов в Мичигане значительная часть — тем, кто представит имеет одну из самых сложных и запутанных избирательных систем, регулирующих процедуру выдвижения кандидатур для выборов. Эта система, фактически не затрудняющая крупнейшие буржуазные партии — демократическую и республиканскую, направлена главным образом против партии демократических сил. Последняя, как и раньше, трудящимся свою предвыборную программу, предлагающую выход из кризисного внутренних и внешних проблем страны. Коммунисты уже добились внесения имен их кандидатов в избирательные списки во многих штатах и в частности в таких крупных как Иллинойс, Канзас, Калифорния и Пенсильвания.

Как показывает ход избирательной кампании, неудачи на противодействие решениям, платформам коммунистов встречает все большую поддержку со стороны трудящихся. В качестве ее главных пунктов выдвинуты требования укрепления мира, принятия кардинальных экономических реформ с целью удовлетворения запросов трудящихся.

НАМНОГО ПРЕВЗОШЛО ОЖИДАНИЯ

ГАВАНА, 22 августа. (ТАСС). Миллионы кубинских телезрителей вновь увидели волнующие моменты открытия Московской Олимпиады. Учитывая огромный интерес в стране к Олимпийским играм в Москве, телевидение Кубы повторило трансляцию торжественной церемонии открытия летней Олимпиады-80.

«Ни у кого не вызывало сомнений, что Московская Олимпиада пройдет на высоком организационном и спортивном уровне. Однако то, что увидали миллионы любителей спорта есть нечто иное,— пишет журнал «Бохайа», — намного превзошло их ожидания».

НАМИБИИ — НЕЗАВИСИМОСТЬ

НЬЮ-ЙОРК, 22 августа. (ТАСС). **Комитет ООН** по деколонизации рекомендовал Совету Безопасности ООН рассмотреть вопрос о принятии всеобъемлющих и обязательных санкций против Южной Африки с тем, чтобы заставить ее выполнить резолюции ООН по Намибии.

В рекомендации комитета подчеркивается, что политическое урегулирование намибийской проблемы должно основываться на уходе Южной Африки из незаконно оккупированной территории и на предоставлении ее народу права на самоопределение и независимость.

Комитет по деколонизации осудил военное сотрудничество Южной Африки с западными государствами, подчеркнув особую опасность такого сотрудничества в ядерной области. Эти связи расцениваются как серьезная угроза международному миру и безопасности. Он осудил также опубликованные штаб-квартирой ЮАР данные о том, что военно активную роль в создании ядерного потенциала расистской ЮАР играют Соединенные Штаты, Западная Германия и Израиль.

В резолюции комитета решительно осуждены террористы и транснациональные корпорации, которые, по мнению документа эксплуатировать народы Намибии при поддержке расистского режима.

СДЕЛКА США — СОМАЛИ

ВАШИНГТОН, 22 августа. (ТАСС). США и Сомали заключили соглашение, предоставляющее Пентагону право использовать военные базы, расположенные на территории этой африканской страны. Подобные же договоры уже заключены Вашингтоном с Кенией и Оманом.

В результате подписанного в Вашингтоне сдержанно представителем М. Сиада Барре США заняли одну из ведущих цепи баз в Индийском океане и районе Персидского залива. Не находятся в распоряжении источников снабжения и пути доставки нефти. Особенно активно администрация Картера начала заниматься проблемами обеспечения плацдармов в этом районе после победы революции в Иране и отказа этой страны использовать роль жандарма на стороне империалистов Запада.

Сейчас американская пресса получает дар-ка с военно-морской базе в аэродрому в Бербере на Аденском заливе. Аденского залива и в Аравийском море в ближайшем будущем в стороне Сомали Могадишо. Это соглашение, по мнению агентства АП, «дает США возможность демонстрировать свою военную мощь в регионе». Они считают политическим наблюдатели, база в Бербере будет прикрывать одно из опорных пунктов для американских баз в Оман, в Кении, в Индийском океане.

В качестве платы за использование баз Соединенные Штаты обещают представить Сомали 77 млн. долларов в виде военных и 50 млн. долларов в будущем финансовая помощь на развитие экономической помощи. Вашингтон не требовал от своего нового военного партнера никаких заверений в том, что эти средства будут использоваться лишь в оборонительных целях. Даже отмечает, что «США не получили никаких гарантий от Сомали о том, что их помощь не пойдет на усиление кампании по присоединению Огаден соседней Эфиопии».

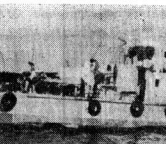

ВНА ВОЛГО-БАЛТЕ.

ЗНАЙ СВОИХ ЗЕМЛЯКОВ

В РАЙКОМ партии лейтенант Куклин шел в приподнятом настроении. Только вчера он получил подробное послание из далекой Добринки, что на Черниговщине, от Лены. Она сообщала радостную весть: родила сына.

— Сын у меня! Первый! — без устали мысленно повторял он.

Уже девятый месяц Николай Куклин в Прикаспийске. Дни и ночи в засадах, операциях, стычках и схватках с озверевшим туном — вооруженными бандами ОУН. Девятый месяц он не выпускает автомата из рук. Некогда даже толком написать письмо Лене. «А как хотелось бы взглянуть на сына! — со вздохом подумал Николай. — Ну, ничего, скоро и на нашей улице праздник! Покончим с бандой, попрошу отпуск и приеду к ней домой».

Сотня «Сапера» действовала и на участке Куклина, и ее необходимо было обезвредить. Хотя от этой сотни осталось только одна треть бандитов, они действовали. Жертвами этой банды в сентябре 1944 года стали секретарь райкома комсомола, инвалид Отечественной войны Соколов и два бойца, сопровождавшие его. В октябре того же года — заместитель председателя райисполкома Драбчук и много местных скрытые перепрятаны тяжелые пулеметы, ящики с патронами, гранаты, мины и прочим.

...Шли дни. Для Куклина они были напряженными и опасными. Поиски, засады, секреты, стычки. Были среди этих дней, обремененных заботами, и радостные, и грустные. Лена писала восторженные письма о сыне. Мы представляла печальную весть: получила «похоронку» на Алексея — брата Николая, офицера-авиатора. И воспоминания о родном доме, трудном детстве нахлынули сами собой. В 1940 году умер отец, мать осталась с четырьмя детьми, из которых трудоспособным был только он, Николай. В памяти промелькнул техникум, затем далекий Канск в Сибири, где пришлось работать техником-конструктором заводе имени Саранск и Сокол на Вологодчине. Вспоминалась ходьба в военкомат в 1941 г. Не просьбы отправить на фронт был один ответ: «Ограничено годных не берем». И вот теперь — в Прикаспийске.

Первого апреля 1945 года он рано утром попросился на поиски с начальнику разведки. Тот, не говоря ни слова, выдал ему удостоверение. Лейтенант Куклин усмехнулся и в свой адрес несколько ободрительных фраз.

Николай Федорович внимательно слушал доклад. Особо он обратил внимание на необходимость повседневного разъяснения населению обращения Президиума Верховного Совета УССР, Совета Министров и ЦК КП(б)У от 27 ноября 1944 года об амнистии тем, кто полностью порвет связь с бандой и явится с повинной.

— В обращении учтено, что не все участники банд — добровольцы. Большинство втянуты в эту трясину под угрозой или влиянием бандитской пропаганды. Увидев пропасть, в которую толкают их оуновские верховоды, такие пишут пути разрыва с бандой, в гарантии амнистии поможет им стать на честный путь. Чекисты райсобла и райотдела милиции вместе с органами дружно приложить максимум усилий и способностей, чтобы в ближайшее время покончить с националистическими бандами, — заключил подполковник.

...Шли дни. Для Куклина они были напряженными и опасными. Поиски, засады, секреты, стычки. Были среди этих дней, обремененных заботами, и радостные, и грустные. Лена писала восторженные письма о сыне. Мы представляла печальную весть: получила «похоронку» на Алексея — брата Николая, офицера-авиатора. И воспоминания о родном доме, трудном детстве нахлынули сами собой. В 1940 году умер отец, мать осталась с четырьмя детьми, из которых трудоспособным был только он, Николай. В памяти промелькнул техникум, затем далекий Канск в Сибири, где пришлось работать техником-конструктором заводе имени Саранск и Сокол на Вологодчине. Вспоминалась ходьба в военкомат в 1941 г. Не просьбы отправить на фронт был один ответ: «Ограничено годных не берем». И вот теперь — в Прикаспийске.

Первого апреля 1945 года он рано утром попросился на поиски с начальнику разведки. Тот, не говоря ни слова, выдал ему удостоверение. Лейтенант Куклин усмехнулся и в свой адрес несколько ободрительных фраз.

Николай Федорович внимательно слушал доклад. Особо он обратил внимание на необходимость повседневного разъяснения населению обращения Президиума Верховного Совета УССР, Совета Министров и ЦК КП(б)У от 27 ноября 1944 года об амнистии тем, кто полностью порвет связь с бандой и явится с повинной.

— В обращении учтено, что не все участники банд — добровольцы. Большинство втянуты в эту трясину под угрозой или влиянием бандитской пропаганды. Увидев пропасть, в которую толкают их оуновские верховоды, такие ищут пути разрыва с бандой, в гарантии амнистии поможет им стать на честный путь. Чекисты райсобла и райотдела милиции вместе с органами дружно приложить максимум усилий и способностей, чтобы в ближайшее время покончить с национа-

ПОСЛЕДНЯЯ СХВАТКА

При воспоминании об этой банде у Куклина падало настроение. Уже полгода ведется за ее остатками, ведет скрытые и открытые поединки. Долгий и трудный путь сотни вывел он с повинной или ликвидировал, а главарь пока обходит все ловушки и засады. Вот и вчера ушел из окружения сотня Дегова, на границе к Днестру, удалось выждать и при помощи отвлекающего ликвидировать трех «сокирников», а «Сапера», находившегося там же, как показал задержанный бандит, удалось улизнуть.

«В районе сегодня наверняка возникнет за эту банду. Не сам пока выдержал заданчу», — с такими мыслями Николай Федорович переступил порог здания Ленинского райкома партии. Поздоровался с товарищами, разделся и подошел к окну. Ему в эти минуты хотелось побыть одному. Опять вспоминалась жена и перевелен. «Какой же он? Хоть бы одним глазом взглянуть! Знает ли об этом отец? Она так хотела внука! «Ты ведь старший у меня, с тебя должны и внуки начинаться» — пришло на память слова матери. — Как теперь она там?». Мысли перенеслись в родную деревню Ростовку, в далекую Вологодчину, где жила его мать.

За воспоминаниями о сыне и матери Куклин не сразу заметил, как все направились в кабинет первого секретаря.

Для подробный анализа положения в районе, первый секретарь особо остановился на недостатках в поисковой работе и ликвидации остатков вооруженных банд. Вопреки всем ожиданиям, лейтенант Куклин усмахал в свой адрес несколько ободрительных фраз.

Николай Федорович внимательно слушал доклад. Особо он обратил внимание на необходимость повседневного разъяснения населению обращения Президиума Верховного Совета УССР, Совета Министров и ЦК КП(б)У от 27 ноября 1944 года об амнистии тем, кто полностью порвет связь с бандой и явится с повинной.

— В обращении учтено, что не все участники банд — добровольцы. Большинство втянуты в эту трясину под угрозой или влиянием бандитской пропаганды. Увидев пропасть, в которую толкают их оуновские верховоды, такие ищут пути разрыва с бандой, в гарантии амнистии поможет им стать на честный путь. Чекисты райсобла и райотдела милиции вместе с органами дружно приложить максимум усилий и способностей, чтобы в ближайшее время покончить с национа-

Днестр. Лодки они прячут и маскируют. Непрерывались на правый берег и скрывали набег или убийство в селах Галицкого района, бандиты возвращались в банду. Сотни вывел он с повинной или ликвидировал, а главарь пока обходит все ловушки и засады. Вот и вчера ушел из окружения сотня Дегова, на границе к Днестру, удалось выждать и при помощи отвлекающего ликвидировать трех «сокирников», а «Сапера», находившегося там же, как показал задержанный бандит, удалось улизнуть.

«В районе сегодня наверняка возникнет за эту банду. Не сам пока выдержал заданчу», — с такими мыслями Николай Федорович переступил порог здания Ленинского райкома партии. Поздоровался с товарищами, разделся и подошел к окну. Ему в эти минуты хотелось побыть одному. Опять вспоминалась жена и перевелен. «Какой же он? Хоть бы одним глазом взглянуть! Знает ли об этом отец? Она так хотела внука! «Ты ведь старший у меня, с тебя должны и внуки начинаться» — пришло на память слова матери. — Как теперь она там?». Мысли перенеслись в родную деревню Ростовку, в далекую Вологодчину, где жила его мать.

За воспоминаниями о сыне и матери Куклин не сразу заметил, как все направились в кабинет первого секретаря.

Для подробный анализа положения в районе, первый секретарь особо остановился на недостатках в поисковой работе и ликвидации остатков вооруженных банд. Вопреки всем ожиданиям, лейтенант Куклин усмахал в свой адрес несколько ободрительных фраз.

— Теперь, товарищи, — продолжал докладчик, — в ходе ликвидации бандитов, в частности, в ходе ликвидации сотни Дегова, на границе с Днестром, в ходе ликвидации трех «сокирников» и «Сапера», в ходе ликвидации трех «сокирников» и «Сапера», в ходе ликвидации трех «сокирников» и «Сапера»,