С ПРАЗДНИКОМ ПОБЕДЫ!

ПРОЛЕТАРИИ ВСЕХ СТРАН, СОЕДИНЯЙТЕСЬ!

КРАСНЫЙ СЕВЕР

ГАЗЕТА ОСНОВАНА В МАЕ 1917 ГОДА
Выходит шесть раз в неделю

ОРГАН ВОЛОГОДСКОГО ОБЛАСТНОГО КОМИТЕТА КПСС И ОБЛАСТНОГО СОВЕТА НАРОДНЫХ ДЕПУТАТОВ

ПЯТНИЦА, 9 МАЯ 1980 года
№ 108 (18872)
Цена 2 коп.

Рис. художника И. БЕЛЯЕВА.

УРОЖАЙ-80

Севу — сжатые сроки, высокое качество!

УСПЕХ ПРИХОДИТ К НАСТОЙЧИВЫМ

После окончания Вологодского сельхозтехникума с дипломом агронома Анатолий Труханов вернулся в родной совхоз «Ростиловский». Ему поручили возглавить пятую комплексную бригаду. Хозяйство немалое: сотни гектаров пашни, на ферме содержится 186 коров, 160 голов молодняка крупного рогатого скота. Везде надо побывать, организовать дело, помочь людям. Молодого специалиста А. А. Труханова коммунисты совхоза приняли в свои ряды. На прошедших выборах сельчане избрали Анатолия Александровича депутатом райсовета.

Земледельцы нашей бригады во всеоружии встретили посевную страду. На всю площадь посева имеются доброкачественные семена, завезены минеральные туки. Механизаторы своевременно подготовили к работе посевные и почвообрабатывающие сельхозмашины. Озимая рожь в бригаде посеяна на 68 гектарах. Все участки подкормим минеральными туками. Весеннюю подкормку многолетних трав планируем провести на [illegible]0 гектарах.

Завершающий год десятой пятилетки труженики бригады стремятся сделать годом ударной работы. В проведении всех полевых работ мы берем на вооружение опыт прошлого года. В бригаде был выращен высокий урожай сельскохозяйственных культур. Зерновых получили в среднем с гектара по 30,7 центнера — больше всех в совхозе.

Успех не пришел сам по себе. Он приходит только к настойчивым. Таковы земледельцы нашей бригады. Они четко и своевременно проводят все агротехнические мероприятия и в первую очередь заботятся о заправке полей необходимыми удобрениями, тщательной обработке почвы.

Опыт по выращиванию высоких урожаев зерновых состоит из многих слагаемых. Хочется коротко рассказать о нем, об опыте.

Во-первых, зерновые поля подготовили к весенней обработке заранее. Как только стал сходить снег, убрали остатки соломы. Ко времени выезда тракторов на весновспашку на полях не было остатков скирд, копен. В результате до минимума свели огрехи, техника используется производительно. Заблаговременная подготовка полей к обработке — важный агротехнический прием. Им ни в коем случае пренебрегать нельзя. Если заранее не убрать, к примеру, остатки скирд соломы, то почва под ними не оттает, вспахать вовремя ее невозможно. Значит, эти места надо опахивать, что ведет к недобору урожая, к размножению сорняков.

Вспашку почвы под зерновые культуры проводим на всю глубину пахотного слоя — на 23—25 сантиметров. Все плуги оборудованы предплужниками. Техника используется в две смены. Практически не допускаем разрыва между пахотой и севом. Это позволяет закрыть в почве влагу.

Техника на весенне-полевых работах используется групповым способом, тракторы работают круглосуточно.

А. ТРУХАНОВ,
бригадир совхоза «Ростиловский» Грязовецкого района.

СПОР ЗА ПЕРВЕНСТВО

В составе посевного комплекса в белозерском колхозе имени Ленина трудятся три механизированных отряда, которыми руководят Н. И. Кузнецов, Д. В. Ершов, С. А. Аксенов. По итогам первых дней вперед вышел отряд С. А. Аксенова. Им посеяно 58 гектаров яровых зерновых. Здесь подготовка пашни к севу, внесение удобрений в почву идет быстрее. В частности, уже подкормлены озимые, на 200 гектарах — луга и пастбища.

Конечно, еще не сказали решающего слова наши соперники. Кто полней использует возможности светового дня, тот и победит. Что касается технического обслуживания, то у нас в хозяйстве предусмотрены все меры для двухсменной работы тракторов. И заправка, и ремонт производятся специальной службой в борозде.

Большое внимание уделяется качеству полевых работ. Засеянное поле принимается специалистами без промедления. Дается характеристика работы механизатора, что отражается и на его заработке.

Но главный итог — конечная урожайность. Выполнение и перевыполнение плановой урожайности дополнительно поощряется по итогам года. Все механизированные отряды, ведущие сегодня весенний сев, осенью будут убирать хлеб.

Работать быстро, работать отлично — таково правило всех участников посевной страды.

А. ОРЕЛЕВ,
диспетчер колхоза имени Ленина Белозерского района.

КАЖДЫЙ В ОТВЕТЕ

Только встает заря — на нивах кирилловского совхоза «Организатор» рокочут тракторы. Работаем в составе единого посевного комплекса, по принципу потока. Первым на пашню выходит звено по уборке камня и кормовых остатков — готовит площадь. За ним идут тракторы с разбрасывателями удобрений. Далее — пахари. Разумеется, в этот поток иногда вносятся поправки: прошлой осенью подняли много зяби. На таких полях (тем более, что там перед вспашкой вносились туки) работы начинаются с культивации. Уже засеяны первые десятки гектаров. На «Экране соревнования» появились имена первых передовиков.

Каждый механизатор ясно представляет план действий. Каждому звену вручен наряд-задание, где указаны объем работ, сроки, требования к качеству. Разъяснены условия социалистического соревнования. Проведена большая работа по подготовке классных семян, вывезено на поля 24 тысячи тонн органических удобрений. Они вносятся большей частью в виде компостов.

И нынче требования к срокам сева высокие: зерновые и лен должны быть посеяны за десять рабочих дней. Особенно напряженно трудится коллектив в Васькинской бригаде, где находится самое крупное яровое поле совхоза — 450 гектаров.

И. КОПЕЙКИН,
тракторист совхоза «Организатор» Кирилловского района.

И ДЛЯ НАС СТРАДА

Кооператоры Вологодского района закончили подготовку магазинов, предприятий общественного питания и других торговых объектов к началу посевной кампании. Определены часы торговли, наиболее удобные для тружеников села. В каждом потребительском обществе разработаны графики выездов автомагазинов на животноводческие фермы и полевые станы.

Хорошо организована выездная торговля Турундаевским сельпо, рабкоопами Сосновским и Куркино. В период подготовки к посевной кооператорами района сделано 120 выездов и продано товаров на 65 тысяч рублей. Постоянно выезжает с товарами первой необходимости по утвержденному графику автолавка Кубенского сельпо. Работниками продовольственного магазина № 1 (заведующая С. Е. Старкова) сделано за апрель шесть выездов в ряд населенных пунктов. Работники магазина «Одежда—ткани» (заведующая К. А. Амосова) — частые гости в совхозе «Передовой», на ферме Алешино. Продавцы стараются выполнить все заказы механизаторов и животноводов.

В этом месяце откроется несколько ларьков по продаже продовольственных и промышленных товаров. Кооператоры района знают: они нужны людям, облегчают им труд.

Л. ДЕДУНОВА,
инструктор по оргтехнике торговли Вологодского райпотребсоюза.

ПРЕБЫВАНИЕ ТОВАРИЩА Л. И. БРЕЖНЕВА В БЕЛГРАДЕ

БЕЛГРАД, 7 мая. (ТАСС). Партийно-государственная делегация СССР во главе с Генеральным секретарем ЦК КПСС, Председателем Президиума Верховного Совета СССР Л. И. Брежневым прибыла сегодня в Белград.

На Белградском аэродроме партийно-государственную делегацию встречали заместитель Председателя Президиума СФРЮ Ц. Миятович, член Президиума ЦК СКЮ А. Грличков.

Среди встречавших находились посол СССР в СФРЮ Н. Н. Родионов и посол СФРЮ в СССР М. Орландич.

В этот же день партийно-государственная делегация СССР во главе с товарищем Л. И. Брежневым посетила Скупщину СФРЮ, где установлен гроб с телом Президента СФРЮ, Председателя СКЮ Иосипа Броз Тито.

Делегация возложила венок и почтила минутой молчания память покойного. Она сделала запись в траурной книге соболезнований: «Кончина выдающегося партийного и государственного руководителя братской Югославии, видного деятеля международного коммунистического и рабочего движения — Иосипа Броз Тито вызывает у советских коммунистов, народов Советского Союза чувство тяжелой утраты. Советские люди знали и уважали его как друга нашей страны, отдавшего много сил укреплению югославо-советского сотрудничества.

С именем И. Броз Тито неразрывно связаны героическая народно-освободительная борьба против фашизма и социалистическая революция в Югославии, сплочение югославских народов в единую, прочную семью, активная роль Югославии в международных делах.

Память о И. Броз Тито навсегда сохранится в наших сердцах».

ВСТРЕЧА С РУКОВОДСТВОМ ЮГОСЛАВИИ

БЕЛГРАД, 7 мая. (ТАСС). Генеральный секретарь ЦК КПСС, Председатель Президиума Верховного Совета СССР Л. И. Брежнев встретился сегодня с руководством Югославии.

В беседе, прошедшей в теплой, товарищеской обстановке, приняли участие: с советской стороны — член Политбюро ЦК КПСС, министр иностранных дел СССР А. А. Громыко, член ЦК КПСС, посол СССР в СФРЮ Н. Н. Родионов; с югославской стороны — Председатель Президиума СФРЮ Л. Колишевский, председательствующий Президиума ЦК СКЮ С. Дороньский, член Президиума ЦК СКЮ А. Грличков, член ЦК СКЮ, союзный секретарь по иностранным делам СФРЮ Й. Врховец.

Выражая соболезнование в связи с кончиной И. Броз Тито, Л. И. Брежнев сказал: «Мне лично трудно и больно представить, что из жизни ушел товарищ Тито. Меня связывали с ним давние добрые отношения. Я ими очень дорожу».

Л. И. Брежнев отметил, что во время встреч с И. Броз Тито были приняты основополагающие совместные советско-югославские документы, которые и ныне служат прочной основой тесного сотрудничества между Советским Союзом и Югославией. Советское руководство желает, чтобы в советско-югославских отношениях, продолжал Л. И. Брежнев, всегда царила атмосфера взаимопонимания и доверия, сердечность, абсолютное равноправие. Многие годы сотрудничества свидетельствуют, что в лице Советского Союза народы Югославии имеют верного и надежного друга. Советские люди всегда хотели и хотят видеть братскую Югославию единой, сплоченной, процветающей страной, успешно строящей социализм.

Югославские руководители, со своей стороны, высоко оценили сотрудничество во всех областях между Югославией и СССР, как по государственной, так и по партийной линии.

Обе стороны заявили о решимости всемерно расширять сотрудничество между КПСС и СКЮ, между СССР и СФРЮ.

В СЕРДЕЧНОЙ ОБСТАНОВКЕ

БЕЛГРАД, 8 мая. (ТАСС). Генеральный секретарь ЦК КПСС, Председатель Президиума Верховного Совета СССР Л. И. Брежнев имел сегодня встречу с Генеральным секретарем ЦК СЕПГ, Председателем Государственного совета ГДР Э. Хонеккером.

В беседе, прошедшей в сердечной, братской обстановке, приняли участие член Политбюро ЦК КПСС, министр иностранных дел СССР А. А. Громыко, член ЦК СЕПГ, министр иностранных дел ГДР О. Фишер.

Были затронуты вопросы международной обстановки, ее обострения, вызванного политикой и действиями империалистических сил. Стороны высказали твердую решимость приложить все усилия в целях упрочения разрядки в Европе, создания атмосферы уважения и сотрудничества между государствами и народами.

В канун 35-летия Победы над гитлеровской Германией Л. И. Брежнев и Э. Хонеккер с удовлетворением констатировали дальнейшее углубление и расширение братских связей между КПСС и СЕПГ, разностороннего сотрудничества между Советским Союзом и Германской Демократической Республикой, что соответствует коренным интересам народов обеих стран.

ВСТРЕЧА Л. И. БРЕЖНЕВА С КИМ ИР СЕНОМ

БЕЛГРАД, 7 мая. (ТАСС). Сегодня здесь состоялась дружеская встреча Генерального секретаря ЦК КПСС, Председателя Президиума Верховного Совета СССР Л. И. Брежнева с Генеральным секретарем ЦК Трудовой партии Кореи, Президентом Корейской Народно-Демократической Республики Ким Ир Сеном.

Л. И. Брежнев и Ким Ир Сен обменялись мнениями по вопросам советско-корейских отношений и сотрудничества, обсудили актуальные международные проблемы, представляющие взаимный интерес.

Во встрече, прошедшей в сердечной, товарищеской обстановке, приняли участие: с советской стороны — член Политбюро ЦК КПСС, министр иностранных дел СССР А. А. Громыко, член ЦК КПСС, посол СССР в СФРЮ Н. Н. Родионов; с корейской стороны — министр народных вооруженных сил КНДР О Дин У, секретарь ЦК ТПК Ким Ен Нам, министр иностранных дел КНДР Хо Дам.

ДРУЖЕСТВЕННАЯ БЕСЕДА

БЕЛГРАД, 8 мая. (ТАСС). Генеральный секретарь ЦК КПСС, Председатель Президиума Верховного Совета СССР Л. И. Брежнев принял сегодня Премьер-Министра Индии Индиру Ганди и имел с ней беседу, в которой принял участие член Политбюро ЦК КПСС, министр иностранных дел СССР А. А. Громыко.

Состоялся обмен мнениями по ряду вопросов советско-индийского сотрудничества в различных областях, масштабы которого последовательно возрастают. Стороны выразили согласие с тем, что расширение сфер взаимовыгодного сотрудничества отвечает интересам народов Советского Союза и Индии.

При обсуждении важнейших международных проблем было отмечено, что позиции Советского Союза и Индии по главным вопросам упрочения разрядки и мира идентичны и сотрудничество между ними способствует созданию стабильности и добрососедства в обширном районе земного шара и во всем мире.

Беседа проходила в теплой, дружественной обстановке, в атмосфере взаимопонимания и согласия.

Л. И. Брежнев подтвердил приглашение Премьер-Министру Индии И. Ганди прибыть в Советский Союз с официальным визитом. И. Ганди со своей стороны пригласила Л. И. Брежнева посетить Индию с официальным визитом.

ПРИКАЗ
МИНИСТРА ОБОРОНЫ СССР

9 мая 1980 г. **№ 125** **г. МОСКВА**

Товарищи солдаты и матросы, сержанты и старшины!

Товарищи прапорщики и мичманы!

Товарищи офицеры, генералы и адмиралы!

Товарищи ветераны Армии и Флота, участники Великой Отечественной войны!

Сегодня советский народ и его воины, трудящиеся братских стран социализма, все прогрессивное человечество празднуют 35-ю годовщину Победы над фашистской Германией.

Героический советский народ и его Вооруженные Силы под руководством Коммунистической партии совершили немеркнущий подвиг, нанеся сокрушительное поражение гитлеровской Германии, а затем и милитаристской Японии. В годы войны советские люди на фронте и в тылу проявили невиданную стойкость, несгибаемую волю к победе, массовый героизм, беззаветную любовь к своему социалистическому Отечеству, внесли решающий вклад в разгром ударных сил мирового империализма.

Историческая победа в Великой Отечественной войне явилась ярким проявлением силы социализма, убедительной демонстрацией великих преимуществ, жизнеспособности и несокрушимости советского общественного и государственного строя, социалистической экономики, торжества марксистско-ленинской идеологии, морально-политического единства советского общества и дружбы народов СССР.

Победа советского народа над фашизмом оказала огромное революционизирующее влияние на судьбы всего человечества. Она принесла народам Европы свободу от гитлеровского рабства, способствовала росту сил социализма, мощному подъему рабочего и национально-освободительного движения, крушению колониальной системы империализма.

В послевоенные годы наш народ, руководимый Коммунистической партией, добился выдающихся успехов во всех областях экономического, политического и культурного строительства. Тридцатипятилетие Победы озарено светом славного ленинского юбилея. Ленинские идеи и заветы служили и всегда будут служить для всех советских людей неиссякаемым источником творческой энергии и вдохновения в борьбе за победу коммунизма. Воины Вооруженных Сил, как и все трудящиеся нашей Родины, полны решимости ознаменовать завершающий год десятой пятилетки новыми достижениями в выполнении исторических решений XXV съезда партии, ноябрьского (1979 г.) Пленума ЦК КПСС.

Коммунистическая партия и Советское государство последовательно и настойчиво борются за осуществление Программы мира, делают все, чтобы разрядка оставалась ведущей тенденцией в международных отношениях.

Однако воинствующие круги империализма, стремясь любой ценой помешать позитивным переменам, происходящим в мире, усиливают агрессивные происки, взвинчивают гонку вооружений, пытаются изменить в свою пользу соотношение сил на мировой арене. Прямым пособником империализма выступает руководство Китая, проводящее враждебную делу мира и социализма великодержавную, гегемонистскую политику.

Сохраняя высокую бдительность в отношении зловещих замыслов империалистов, Коммунистическая партия и Советское правительство, весь советский народ проявляют неустанную заботу об укреплении обороноспособности нашей Родины, боевой мощи ее Вооруженных Сил.

Советские воины, верные героическим традициям, настойчиво совершенствуют свое воинское мастерство, повышают боевую готовность, укрепляют дисциплину и организованность. Тесно сплоченные вокруг Коммунистической партии и ее ленинского Центрального Комитета, Политбюро ЦК КПСС во главе с товарищем Л. И. Брежневым, они надежно оберегают священные рубежи Страны Советов, в едином строю с армиями государств — участников Варшавского Договора всегда готовы дать отпор любому агрессору.

Приветствую и поздравляю личный состав Армии и Флота, ветеранов Вооруженных Сил СССР, всех участников войны с праздником великой Победы!

В ознаменование тридцать пятой годовщины Победы советского народа в Великой Отечественной войне **приказываю:**

сегодня, 9 мая, в 21 час по местному времени произвести салют в столице нашей Родины — городе-герое Москве, в столицах союзных республик, в городах-героях Ленинграде, Волгограде, Севастополе, Одессе, Новороссийске, Керчи, Туле, в крепости-герое Бресте и в городах Мурманске, Свердловске, Новосибирске, Хабаровске и Владивостоке тридцатью артиллерийскими залпами.

Вечная слава героям, павшим в боях за свободу и независимость нашей Родины!

Да здравствует героический советский народ и его доблестные Вооруженные Силы!

Да здравствует Коммунистическая партия Советского Союза — вдохновитель и организатор всех наших побед!

Министр обороны СССР
Маршал Советского Союза
Д. УСТИНОВ.

ПО СТРАНИЦАМ ЦЕНТРАЛЬНЫХ ГАЗЕТ

О ДЕЛАХ ВОЛОГЖАН

«В совместном поиске» — в корреспонденции под таким заголовком, напечатанной в газете **«Социалистическая индустрия»** за 7 мая, рассказывается о соревновании металлургов Липецка и Череповца.

«Фронтовики» — статья нашего земляка, писателя Сергея Викулова напечатана под таким заголовком в газете **«Сельская жизнь»** за 6 мая.

«С чего начали» — под таким названием в газете **«Лесная промышленность»** за 6 мая напечатана корреспонденция Н. Ладика, директора Монзенского домостроительного комбината.

«Добрая сила традиции» — под таким заголовком в газете **«Советская Россия»** за 6 мая напечатана статья Евгения Голошумова, собственного корреспондента газеты по Архангельской и Вологодской областям.

В этом же номере **«Советской России»** под общим заголовком «Шла война народная...» на анкету газеты отвечают писатели-фронтовики. В числе других делится своими мыслями писатель-вологжанин Виктор Петрович Астафьев.

«Поют самолеты» — под таким заголовком в **«Правде»** за 8 мая напечатана кинорецензия, в которой уделяется значительное внимание нашему земляку авиаконструктору С. В. Ильюшину.

9 МАЯ. СЛАВА ГЕРОЯМ, МЫ ПОБЕДИЛИ!

ПУТЬ К ПОБЕДЕ — В ВОСПОМИНАНИЯХ ВЕТЕРАНОВ, ПИСЬМАХ, ДОКУМЕНТАХ

Строки из 41-го

Череповчанина Н. Н. Белякова война застала на службе в армии. Еще накануне в письмах родным он сообщал, что скоро вернется к своему любимому педагогическому труду. Но этим мечтам не суждено было осуществиться. Уже 26 июня 1941 года он писал отцу:

«...Сегодня уже нахожусь в Днепропетровске. Долго о пробуду здесь, ничего определенного пока сказать нельзя. Я, как и весь наш народ, глубоко потрясен и возмущен разбойничьим нападением германского фашизма на нашу Родину. Я глубоко уверен, что победа будет за нами, наша доблестная Красная Армия разобьет врага. Я... буду самоотверженно биться с врагом, не жалею жизни. И если погибну, то помни, папаша, что ничего нет выше, прекраснее в мире, как защита своей Родины. Защита свободы... Я готов для борьбы с врагом, иду отправки на фронт...».

Такой же непоколебимой верой в победу проникнуто и второе письмо Н. Н. Белякова.

«Писать придется редко, — предупреждает он отца 24 июня, — поэтому писем часто не жди... Уверен, враг будет разбит. С нами, с армией весь наш советский народ, который нас любит. Где мне приходилось проезжать, везде нас встречают с любовью, теплотой, каждый стремится передать бойцу какой-либо подарок. Весь народ ненавидит фашистов — от детей до стариков, каждый проявляет бдительность, оберегает страну внутри.

Я знаю, что и ты, ветеран революции, верный патриот, сейчас, в трудный момент отдаешь свои силы Родине».

Еще одну короткую весточку, наскоро написанную в августе 1941 года, получили родные от Николая Николаевича Белякова. Больше писем не было. Он до конца выполнил свой долг — отдал за Родину свою жизнь.

И. НИКОЛАЕВ.

«ПРЕДСТАВЛЯЕТСЯ К НАГРАДЕ»

Осень 1942 года. Враг рвется к Волге. Нашу 258 стрелковую дивизию, сформированную в Подмосковье в основном из бывших лыжных отрядов да курсантов военных училищ, выводят из резерва Верховного Главнокомандования и в спешном порядке перебрасывают под Сталинград. Прибыв на место, мы узнаем, что нам предстоит сражаться в составе 1-й гвардейской армии, которой командует генерал-майор Москаленко.

Вечером 17 сентября во всех подразделениях было зачитано обращение Военного Совета армии, в котором говорилось:

«Товарищи бойцы, командиры и политработники 1-й гвардейской армии! Над нашей Родиной нависла грозная опасность... Немецкие фашисты стремятся захватить Сталинград, сердце Волжского бассейна, ворота к Каспию...

В борьбе за Сталинград решается судьба нашей Родины, нашей чести и свободы, независимости и самого существования народов СССР...

Товарищи бойцы, командиры и политработники! Вспомним славные дела защитников Царицына, кровью отстоявших величие, свободу и неприкосновенность нашей страны. Вспомним приказ нашей Родины, приказ наших матерей, жен и детей... Будем драться, как дрались наши отцы. Умножим славу красноармейского оружия!.. Разобьем и уничтожим врага... Больше стойкости и упорства в бою. Ни шагу назад! Только вперед. Враг будет уничтожен! Победа будет за нами!».

К рассвету 18 сентября мы были уже на исходном рубеже, на северных склонах высоты 118,1. Мы — это архангельские, вологодские, а также сибирские парни, бывшие пикольники, прибывшие на фронт осенью 1941 года по комсомольскому призыву, вооруженные автоматами и ручными пулеметами...

О Сталинградской битве написано много. И кажется, трудно что-либо добавить к сказанному. Не случайно, когда говорят об участниках сражения на Волге, обязательно подчеркивают: «Там героями были все». И все же мне хочется привести два документа, хранящиеся в Центральном архиве Министерства обороны СССР:

ИЗ РАЗВЕДДОНЕСЕНИЙ.

«1. В 8 км. сев.-вост. Плодородное строится аэродром. На строительстве его занято более 100 человек военнообязанных...

2. В Сокоренке расположен штаб и спецрота часть неустановленной нумерации...

3. На сев. окраине Иллариновской расположен склад горючего.

4. В Вертячем, Несковатке и балках южнее и юго-восточнее этих населенных пунктов — скопление автомашин и гужевого транспорта.

5. На вожн. и вост. окраинах Несковатки проводятся земляные работы (окопы, блиндажи).

6. По берегу р. Дон, что зап. Несковатки, Сокоренки, проводятся заготовки леса. На заготовке работает батальон немцев и до 100 чел. пленных...

7. В Вертячем, Несковатке, Сокоренке имеется госпиталь!...».

ИЗ НАГРАДНОГО ЛИСТА

Рослякова Татьяна Ивановна. Разведчик разведроты штаба 1 гв. армии. Год рождения. Чл. ВЛКСМ. В Красной Армии с 25 мая 1942 года. Доброволец. Место жительства — г. Волгоград, Малые Кожевники, 9/3.

20.9.42 г. т. Рослякова была командирована через линию фронта, в тыл немецких оккупантов, с боевым заданием разведать войска противника.

С 20.9.42 г. в труднейших условиях выполняла боевое задание, но возвращаясь на сторону наших войск, вблизи фронта была задержана немцами и посажена в подвал германской комендатуры.

Через 4 дня на автомашине переброшена в тыл немцев. Не доехав 1 км до места назначения — Калач, воспользовалась готовейшим гужевым конвоя, на ходу спрыгнула с автомашины и в тот же день проделала 60-километровый марш к линии фронта.

Ориентируясь по звездам, артиллерийскому и минометному обстрелу, приблизилась на 800 метров к нашему переднему краю, но вследствие большой физической перегрузки и истощения выбиться из сил и дальше двигаться не могла.

Трое суток пролежала в отверстии под орудийно-пулеметным и арт. минометным огнем противника и своих войск. Скрывалась в заброшенном окопе, питалась только хлебным зерном, затем перешла линию фронта, полностью выполнив боевое задание.

Учитывая мужество и отвагу, смелость и инициативу при выполнении боевого задания, а также упорство и дерзость при побеге из рук врага, представляется к правительственной награде — медали «За отвагу».

Сохранились документы разведотдела 1 гвардейской армии свидетельствуют о мужестве и героизме волгоградцев. Но, к сожалению, они лишены не могут сообщить о ее дальнейшей судьбе. Известно только одно — в списках ветеранов-первовзвардейцев ее имя не значится и на ежегодных встречах она ни разу не была.

Надеюсь, что этот короткий рассказ об отважной разведчице дополнит читатели газеты.

М. ЖДАНОВ,
майор в отставке.

ЛЕТЕЛИ ПОД ОТКОС ЭШЕЛОНЫ

Этот гарнизон давно был у нас на прицеле. Еще бы — на Сещенском аэродроме базировалось до 250 «юнкерсов». И мы знали — на этих самолетах летают не просто летчики, а лучшие летчики гитлеровского вермахта — асы.

Готовились к операции долго и тщательно. Для начала нам удалось «забросить» в гарнизон надежных девчат, которые устроились на работу в гарнизонную столовую и на ферму. Я не оговорился. Для обеспечения летчиков молочными продуктами фашистское командование при этом аэродроме содержало ферму на сотню коров. Девушки наши работали здесь доярками и пастухами.

Через связных установили численность охраны, огневые точки и многие другие детали, столь необходимые при проведении такой крупной операции.

Наконец все было продумано и подготовлено. В одну из июньских ночей мы незаметно приблизились к бывшему зданию Сещенской школы, ныне занятому летчиками. Часовые были сняты ножами, и собирались обычно на отдых после полетов. Охрану удалось снять без единого звука. А дальше все развивалось со стремительной быстротой. Оцепив школу, мы открыли огонь из пулеметов. Фашисты в панике бросились вон из здания. Здесь их со всех сторон ждали партизаны.

Операция прошла настолько успешно, что Гитлер вынужден был объявить траур по поводу гибели своих летчиков.

Мы понимали, что фашисты не простят нам столь дерзкий налет, и готовились к предстоящим боям. А они не заставили себя ждать. Через несколько дней на нашу бригаду была брошена не только пехота, но и артиллерия, авиация и даже танки. В течение месяца мы отражали бешеный натиск карателей. Когда кончились боеприпасы, нам пришлось переделиорировать где гитлеровские летчики чувствовали себя казнью

ВЫСОКИЙ РУБЕЖ В ИСТОРИИ ЧЕЛОВЕЧЕСТВА

Генерал армии В. ТОЛУБКО, Главнокомандующий ракетными войсками стратегического назначения — заместитель министра обороны СССР, Герой Социалистического Труда

Советский народ, трудящиеся братских стран социализма, все прогрессивное человечество отмечают большой и радостный праздник — 35-летие Победы в Великой Отечественной войне 1941—1945 годов. Это была победа сил прогресса над силами реакции, гуманизма над варварством, социализма над чудовищным порождением империализма—германским фашизмом.

В этом году праздник Победы озарен светом ленинского юбилея. Только что состоявшиеся торжества, посвященные 110-й годовщине со дня рождения В. И. Ленина, вылились в яркую демонстрацию жизненности его идей, верности трудящихся его делам и заветам.

Наш народ под руководством Коммунистической партии во главе с Лениным совершил первую в мире социалистическую революцию, отстоял затем ее завоевания от натиска объединенных сил внутренней контрреволюции и международного империализма. За годы мирного строительства по воле партии и народа, их трудом и разумом Страна Октября была превращена в могучую социалистическую державу. Созданные в кратчайший исторический срок мощная индустрия и коллективное сельское хозяйство, вошедшие в плоть и кровь нашей действительности прочный союз рабочего класса и колхозного крестьянства, братская дружба всех наций и народов страны, идейно-политическое единство общества, а также овеянные боевой славой Советские Вооруженные Силы стали тем бастионом, о который разбилась военная машина гитлеровского рейха.

Навязанная Советскому Союзу германским фашизмом война была самым крупным вооруженным выступлением ударных империалистических сил против социализма. В атаку на СССР было брошено 83 процента сухопутных войск гитлеровского вермахта, 4 из 5 имевшихся у него воздушных флотов.

Вся эта армада опиралась на экономическую мощь Германии, ее сателлитов и оккупированных ими стран. Ресурсы врага более чем в 2 раза превосходили ресурсы нашей страны. Кроме того, фашистские захватчики имели почти двухлетний опыт ведения современной войны.

Но надежды гитлеровцев на легкий успех не оправдались. Под руководством Коммунистической партии советский народ грудью встал на защиту Отчизны. «Правда» писала 24 июня 1941 года: «Как львы дрались советские пограничники, принявшие на себя первый внезапный удар подлого врага... Они бились врукопашную, и только через мертвые их тела мог враг продвинуться на пядь вперед».

Советские воины, проявляя железную стойкость, массовый героизм, невиданную храбрость, наносили захватчикам невосполнимые потери. Только за первые три недели боев фашисты потеряли, по данным их же командования, более 100 тысяч солдат и офицеров, половину всех танков, более тысячи самолетов, много другой боевой техники. И надо сказать, жалкими выглядят ныне потуги некоторых буржуазных историков представить начальный период войны как этакое триумфальное шествие гитлеровцев по нашей земле.

В кровопролитных сражениях летом и осенью 1941 года были перемолоты лучшие кадровые дивизии врага, развеяны его замыслы о завершении войны в ходе одной летней кампании.

В исторической битве под Москвой был окончательно похоронен гитлеровский план «блицкрига». В сражениях под Сталинградом и на Кавказе, под Курском и на Днепре наши войска добились коренного перелома в ходе войны и полностью захватили стратегическую инициативу.

Ярким проявлением всенародного характера войны явилось развернутое по инициативе партии широкое партизанское движение. В тылу врага действовало свыше 1 миллиона партизан и тысячи подпольщиков. Они уничтожили, ранили и взяли в плен около 1 миллиона оккупантов, осуществили свыше 20 тысяч крушений поездов, уничтожили более 4 тысяч танков и бронемашин, 1.600 железнодорожных мостов.

В 1944 году враг был изгнан с советской земли. Началось освобождение Советской Армией порабощенных фашизмом народов Европы. В мае 1945 года над поверженным рейхстагом взвилось Знамя Победы. Гитлеровская Германия безоговорочно капитулировала.

Выполняя союзнический долг, советские войска в августе—сентябре 1945 года в течение 23 суток наголову разбили миллионную Квантунскую армию. Это привело к окончательному поражению и милитаристскую Японию.

«Наша победа, — пишет товарищ Л. И. Брежнев в книге «Малая земля»,—это высокий рубеж в истории человечества. Она показала величие нашей социалистической Родины, показала всесилие коммунистических идей, дала изумительные образцы самоотверженности и героизма...». За годы войны более 11 тысяч воинов удостоены звания Героя Советского Союза, свыше 7 миллионов награждены орденами и медалями. 10.900 боевых наград вручено частям, кораблям и соединениям. Правительственные награды получили 184 тысячи партизан, 190 из них удостоены звания Героя Советского Союза.

В Великой Отечественной войне с особой силой раскрылись коренные преимущества социалистической системы хозяйства перед капиталистической. Наша страна, производя значительно меньше чугуна, угля, стали, электроэнергии, чем Германия с оккупированными ею странами, давала фронту оружия и боевой техники в 2 раза больше и лучшего качества.

Поистине неоценимый вклад в победу внесли труженики села. Несмотря на потерю значительной части посевных площадей, социалистическое сельское хозяйство обеспечило армию продовольствием, а промышленность—сырьем. За 1941—1944 годы колхозы и совхозы дали стране 4.312 миллионов пудов зерна — в 3 раза больше, чем в дореволюционной России в 1914—1917 годах.

Тыл был поистине кузницей победы. Он не только питал армию людскими резервами, не только снабжал военной техникой, оружием, продовольствием, но и поддерживал ее дух, волю к сопротивлению и наступательным действиям. Величие этого подвига становится еще более впечатляющим, если вспомнить, что основная масса мужчин находилась на фронте, а в тылу трудились в основном женщины и подростки.

Могучим источником победы явилась нерушимая дружба народов СССР. За честь, свободу и независимость Родины, за социализм мужественно и бесстрашно сражались плечом к плечу воины всех национальностей страны. Победа еще раз подтвердила пророческие слова В. И. Ленина: «Никогда не победят того народа, в котором рабочие и крестьяне в большинстве своем узнали, почувствовали и увидели, что они отстаивают свою, Советскую власть — власть трудящихся...» (Полн. собр. Соч., т. 38, стр. 315).

Большой вклад в общую победу внесли союзные нам народы и армии государств антигитлеровской коалиции, движение Сопротивления, широко развернувшееся в оккупированных агрессорами странах. Однако решающую роль в разгроме гитлеровской Германии и милитаристской Японии сыграли советский народ и его Вооруженные Силы.

Почти четыре года против Красной Армии одновременно действовало от 190 до 270 наиболее боеспособных дивизий врага, в то время как англо-американским войскам в Северной Африке в 1941—1943 годах противостояло от 9 до 20 дивизий, в Италии в 1943—1945 годах — от 7 до 26, в Западной Европе после июня 1944 года от 56 до 75 дивизий. На советско-германском фронте были разгромлены основные силы фашистского блока — 607 дивизий, здесь гитлеровцы понесли 80 процентов всех своих потерь во второй мировой войне. Союзники за время войны разбили 176 дивизий.

Наша победа в Великой Отечественной войне явилась триумфом советского военного искусства. Многие крупнейшие стратегические операции советских войск навсегда вошли в историю войн как образцы полководческого таланта наших военачальников, воспитанных Коммунистической партией.

В гигантском противоборстве сил социализма с ударными силами империализма победил советский государственный и общественный строй. Вдохновителем и организатором великой Победы стала Коммунистическая партия. Она была поистине сражающейся партией. Только за первые полгода войны в армию влилось более 1,1 миллиона коммунистов — треть состава территориальных партийных организаций. К концу войны на фронте находилось более половины всего состава партии. Свыше 70 процентов воинов, получивших в годы войны высокое звание Героя Советского Союза, были коммунистами.

Победа советского народа над германским фашизмом и японским милитаризмом имеет всемирно-историческое значение, оказывает глубочайшее воздействие на ход мирового развития и сегодня. Возникла мировая система социализма, углубился общий кризис капитализма, распалась его колониальная система, ускорилось развитие мирового революционного процесса.

Вот уже три с половиной десятилетия наш народ живет и трудится в условиях мира. Претворяя в жизнь решения XXIV и XXV съездов КПСС, советские люди добились замечательных успехов в развитии экономики, росте материального благосостояния, укреплении боевой мощи Вооруженных Сил, в борьбе за мир и безопасность народов.

Однако оздоровление международной обстановки не устраивает реакционные империалистические круги. В США и других государствах НАТО непрерывно наращиваются военные бюджеты, усиливается гонка вооружений. Только в США на 1981 финансовый год планируется израсходовать на милитаристские цели свыше 160 миллиардов долларов—более 25 процентов бюджета страны. Одновременно американская администрация предпринимает попытки сорвать процесс разрядки, осложнить отношения с Советским Союзом, объединить на антисоветской основе все агрессивные силы мира. Эти действия США активно поддерживают правители Пекина.

В складывающихся условиях Коммунистическая партия и Советское правительство уделяют неослабное внимание укреплению экономической и оборонной мощи страны, постоянно заботятся о том, чтобы наши Вооруженные Силы располагали всеми средствами для выполнения своей ответственной задачи—быть стражем мирного труда советского народа, оплотом всеобщего мира. «Весь накопленный опыт, складывающаяся международная обстановка, особенно факты последнего времени,—подчеркнул в речи 31 марта 1980 года товарищ Л. И. Брежнев,—обязывают нас держать порох сухим, быть настойчивыми и последовательными в отстаивании дела мира, помнить о своей исторической ответственности за судьбы Родины и всего человечества».

Дальнейший подъем экономики в десятой пятилетке, борьба трудящихся за повышение эффективности производства создали прочную материально-техническую основу боевой мощи армии и флота. Наша страна достигла такого уровня развития, что ей по плечу создание любого оружия, на которое захотели бы сделать ставку враждебные нам силы.

Советские Вооруженные Силы оснащены современным оружием и боевой техникой. Они способны разгромить любого агрессора. Но не только оружием сильны наши армия и флот. Главной, решающей силой на войне был и остается человек. Нынешнее поколение советских воинов свято хранит верность героическим традициям своих дедов и отцов, неустанно совершенствует воинское мастерство, настойчиво овладевает боевой техникой и оружием, выкованной в боях гражданской и Великой Отечественной войн наукой побеждать.

МЕСЯЦ В КОСМОСЕ

ЦЕНТР УПРАВЛЕНИЯ ПОЛЕТОМ, 8 мая. (ТАСС). Завершается первый месяц орбитального полета космонавтов Леонида Попова и Валерия Рюмина.

Сегодня на борту научно-исследовательского комплекса — медицинские обследования, которые проводятся регулярно с целью определения и прогнозирования состояния здоровья и работоспособности экипажа. Выполнены исследования динамики кровообращения в условиях полного покоя, что позволяет оценить перестройку организма в процессе адаптации к условиям невесомости. Затем с использованием регистрирующей аппаратуры «Полином-2М», «Реограф» и «Бета» проведено обследование сердечно-сосудистой системы космонавтов при выполнении упражнений с дозированной физической нагрузкой на велоэргометре.

Продолжаются эксперименты по космическому материаловедению. На установке «Кристалл» прошла очередная плавка с целью получения в условиях невесомости полупроводникового материала арсенида галлия. А на завтра запланирован технологический эксперимент на установке «Сплав».

Экипаж ежедневно выполняет визуальные наблюдения и съемку земной поверхности в интересах исследования природных ресурсов и изучения окружающей среды. По заданиям геологов космонавты изучают районы Прикаспия, Центрального Казахстана, юга Сибири, восточной части БАМ. Получена обширная информация, которая будет использована в интересах сельского хозяйства при решении задач картографирования земельного фонда страны и оценки состояния сельскохозяйственных угодий.

Состояние здоровья и самочувствие Леонида Попова и Валерия Рюмина хорошее.

9 МАЯ ИСПОЛНЯЕТСЯ 35 ЛЕТ СО ДНЯ ОСВОБОЖДЕНИЯ ЧЕХОСЛОВАКИИ ОТ ФАШИСТСКИХ ЗАХВАТЧИКОВ

УСПЕХИ 35 СВОБОДНЫХ ЛЕТ

Вацлав ГУЛА,
член Президиума ЦК КПЧ, заместитель Председателя правительства ЧССР, председатель Государственной плановой комиссии ЧССР, председатель чехословацкой части Межправительственной чехословацко-советской комиссии по экономическому и научно-техническому сотрудничеству

Освобождение Чехословакии Советской Армией и завершение национально-освободительной борьбы чехословацкого народа тридцать пять лет назад принадлежат к числу самых значительных событий в современной истории чешского и словацкого народов. Май 1945 года стал историческим рубежом, открывшим путь к строительству новой жизни в нашей стране.

После победы февральской революции 1948 года трудящиеся Чехословакии приступили к построению социализма. Сегодня Чехословакия является страной с развитой экономикой и высоким жизненным уровнем населения. Социалистический строй обеспечивает нашему народу всестороннее развитие творческих сил, участие в управлении государством, все основные права человека, социальную уверенность. Социалистический способ производства и в условиях Чехословакии, промышленно развитой страны, доказал свои преимущества перед капиталистическим.

С 1948 года объем национального дохода увеличился более чем в шесть раз. Решающую роль в развитии народного хозяйства страны сыграла промышленность, объем производства которой возрос примерно в двенадцать раз.

Обширные социально-экономические преобразования были проведены и на селе. С образованием крупных сельскохозяйственных предприятий—единых сельскохозяйственных кооперативов и государственных хозяйств — производство сельскохозяйственной продукции в стране увеличилось в два раза, а производительность труда в сельском хозяйстве повысилась почти в пять раз.

Рост экономического потенциала создал ресурсы для повышения жизненного уровня населения. Было построено 2,7 миллиона современных квартир. С каждым годом все больше средств выделяется на социальное обеспечение, развитие культуры, здравоохранения и образования. Все это укрепляет уверенность граждан социалистической Чехословакии в завтрашнем дне.

Все успехи в послевоенном развитии достигнуты нами в прочном союзе с Советским Союзом и другими странами социалистического содружества. Последовательная интернационалистская позиция Советского Союза, его помощь помогли нам решить главные проблемы чехословацкой экономики. Развитие экономического сотрудничества с Советским Союзом является для чехословацкой экономики решающим фактором, значение которого особенно ощутимо на современном этапе, когда на капиталистических рынках растут цены на сырье, топливо и энергию.

Советские поставки нефти, природного газа, железной руды и других видов сырья — основа нормального развития экономики нашей страны, которая имеет ограниченные сырьевые ресурсы. В текущем году Советский Союз поставит Чехословакии 18 миллионов тонн нефти, 6 миллиардов кубометров газа, 8 миллионов тонн железной руды и другие виды сырья. Советский Союз является нашим основным партнером, и его удельный вес в чехословацкой внешней торговле составляет более одной трети.

Однако экономические отношения состоят не только в одном товарообмене. Между отдельными производственными отраслями наших стран заключен ряд соглашений, которые стали для ЧССР гарантией надежной долговременной перспективы развития ее экономики. Примером может служить разделение труда в обрабатывающей промышленности, что позволяет обеспечивать народное хозяйство наших стран высокопроизводительными машинами и оборудованием. Чехословакия является участником и многосторонних соглашений, на основе которых страны — члены СЭВ участвуют в развитии сырьевой и энергетической базы СССР, в строительстве мощностей для транспортировки нефти и природного газа.

Из года в год расширяется и углубляется сотрудничество в области науки и техники, которое играет значительную роль в совместном решении научно-технических задач и их внедрении в производство. Советский Союз делится с ЧССР своим богатым опытом и оказывает помощь при реализации ряда сложных и больших проектов, каким является, например, строительство Пражского метрополитена.

Чрезвычайное значение для развития взаимных экономических отношений имеет и будет иметь и в будущем специализация и кооперирование производства. В марте нынешнего года было подписано соглашение о долговременной программе развития специализации и кооперирования производства между ЧССР и СССР до 1990 года. Речь идет о широкой совместной программе, охватывающей 19 отраслей машиностроения и химии. Реализация этой программы будет происходить на основе богатого опыта плодотворного и успешного сотрудничества, примером которого может служить кооперация в производстве оборудования для атомных электростанций.

Многосторонние чехословацко-советские связи, экономические отношения развиваются в соответствии с постановлениями съездов КПЧ и КПСС и решениями, принятыми во время встреч Генерального секретаря ЦК КПЧ, Президента ЧССР Г. Гусака и Генерального секретаря ЦК КПСС, Председателя Президиума Верховного Совета СССР Л. И. Брежнева.

35-ю годовщину освобождения Чехословакии Советской Армией мы отмечаем в период, когда трудящиеся нашей страны успешно работают над осуществлением решений XV съезда КПЧ и шестого пятилетнего плана.

Чтобы справиться со сложными задачами новой, седьмой пятилетки, необходимо существенно повысить уровень руководства и планирования в народном хозяйстве. Поэтому мы придаем большое значение комплексу мероприятий по усовершенствованию планового руководства народным хозяйством, который в начале текущего года был утвержден Президиумом ЦК КПЧ и правительством ЧССР. При его подготовке мы широко использовали богатый советский опыт.

Результаты, достигнутые в развитии экономики ЧССР за истекшие 35 лет, являются итогом хозяйственной политики Коммунистической партии Чехословакии, дружбы и сотрудничества с братской Советской страной.

(Орбис—АПН).

Прага.

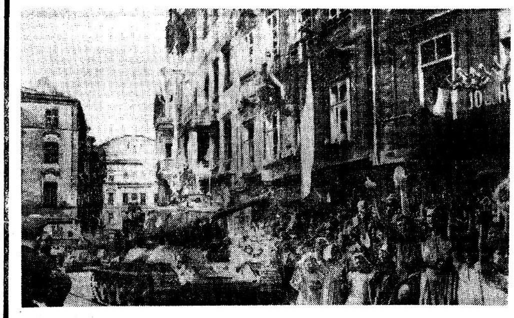

НА СНИМКЕ: жители Праги встречают своих освободителей — советских воинов.
Фото Э. ЕВЗЕРИХИНА ФОТОХРОНИКА ТАСС.

МЕЖДУНАРОДНЫЕ ЗАМЕТКИ

Кого и как забривают в «джи-ай»

Администрация Картера, как известно, намерена возобновить регистрацию призывников, отмененную после бесславной авантюры Соединенных Штатов в Индокитае. Вашингтонские «ястребы» решили, что нынешнее поколение американской молодежи исцелилось от «вьетнамского синдрома» и без возражений выстроится во фрунт перед жаждущими реванша генералами. Более того, Белый дом распорядился примерить униформу даже на особ слабого пола.

Но вышла осечка. США захлестывают волны протеста, поднятые ветеранами антимилитаристских выступлений, нынешними кандидатами на роль «пушечного мяса» и женщинами, не желающими учиться науке убивать.

Однако Пентагон не собирается играть отбой. Воинственные кличи и барабанный бой не смолкают, а временную нехватку в армейских рядах пытаются ликвидировать ловкачи с пунктов вербовки добровольцев. Их методы не так давно живописал Джо Холл — вашингтонский корреспондент канадской газеты «Торонто стар».

В годы агрессии против народов Индокитая у американской военщины был в ходу термин «боди-каунт» («подсчет трупов»). Война кончилась — жаргон остался. Нынче им пользуются при подсчете тех, кого удается прельстить россказнями о якобы распрекрасной жизни «джи-ай».

На вербовочные пункты спускаются все более строгие разнарядки. В армии, известное дело, приказы не обсуждают, — их исполняют. И, чтобы результаты «боди-каунт» радовали командирский глаз, вербовщики распахнули двери перед отбросами общества. По свидетельству Джо Холла, особенно усердствуют те, кому поручено пополнять ударный отряд Пентагона — корпус морской пехоты. В ряды американских штурмовиков берут всех подряд: психопатов, а также гомосексуалистов, наркоманов и прочих субъектов, не ладящих с законом.

Превращение уголовников в законопослушников происходит прямо на вербовочных пунктах. Кому не ведомо, что судебные и исполнительные органы в США больны хронической коррупцией. Обычно, пишет канадский журналист, достаточно распить бутылку другую с судейским или полицейским чином, и новоиспеченный защитник заокеанской «демократии» оказывается чист перед Фемидой. Кстати, подкуп стражей закона и морали оплачивается официально — на подобные цели Пентагон выделяет крупные суммы.

Аналогичным образом под звездно-полосатые флаги скликают и людей с ущербной психикой. Там, где не срабатывает дармовая выпивка, практикуются подлог и обман: выкрадываются либо подчищаются истории болезни, а рекруты перед медосмотром инструктируются: «Доктор не спросит — ты и помалкивай». Но так было и раньше. В 1976 году, например, согласно даже явно заниженной пентагоновской статистике, с должностей, связанных с использованием ядерного оружия, в армии США были уволены 4966 военнослужащих: 184 пропойцы, 1474 наркомана, остальные — по причине «прочих серьезных недугов».

Не приходится удивляться и тому, что среди американских вояк, как никогда со времен второй мировой войны, много дезертиров. В 1977 году, пишет Джо Холл, на каждую тысячу новобранцев морской пехоты приходилось 47 дезертиров.

Может быть, появление в печати подобных сведений приводит «медные каски» в замешательство? Отнюдь. Судя по всему, в Пентагоне считают, что публикация статей о разложении добровольческой армии на руку нынешней кампании за возврат к всеобщей воинской повинности. Таков один из парадоксов сегодняшней Америки.

А. ПАЛЛАДИН.
(АПН).

ПОХОРОНЫ И. БРОЗ ТИТО

БЕЛГРАД, 8 мая. (ТАСС). Югославия проводила сегодня в последний путь Президента СФРЮ, Председателя СКЮ Иосипа Броз Тито. На похоронах выдающегося руководителя народов Югославии, видного деятеля международного коммунистического и рабочего движения присутствовала партийно-государственная делегация СССР во главе с Генеральным секретарем ЦК КПСС, Председателем Президиума Верховного Совета СССР Л. И. Брежневым. В траурной церемонии приняли также участие Первый секретарь ЦК БКП, Председатель Государственного совета НРБ Т. Живков, Первый секретарь ЦК ВСРП Я. Кадар, Генеральный секретарь ЦК СЕПГ, Председатель Государственного совета ГДР Э. Хонеккер, Генеральный секретарь ЦК ТПК, Президент КНДР Ким Ир Сен, Первый секретарь ЦК ПОРП Э. Герек, Генеральный секретарь РКП, Президент СРР Н. Чаушеску, Генеральный секретарь ЦК КПЧ, Президент ЧССР Г. Гусак, член Политбюро ЦК МНРП, Председатель Совета Министров МНР Ж. Батмунх, заместитель Премьер-Министра правительства СРВ Хюинь Тан Фат, член Политбюро ЦК Компартии Кубы, заместитель Председателя Государственного совета и Совета Министров республики Карлос Рафаэль Родригес.

Здесь же находились Генеральный секретарь ФКП Ж. Марше, Президент Финляндии У. Кекконен, Премьер-Министр Индии Индира Ганди, Президент Сирии Х. Асад, Председатель Временного военного административного совета Социалистической Эфиопии Менгисту Хайле Мариам, Президент АНДР Ш. Бенджедид, член Президиума Революционного совета, заместитель Премьер-Министра ДРА Султан али Кештманд. В похоронах принимали участие видные государственные деятели Франции, Италии, ФРГ, Англии, США, КНР и других стран.

Накрытый полотнищем государственного флага СФРЮ, гроб с телом И. Броз Тито под звуки траурных мелодий выносится из здания Скупщины СФРЮ и устанавливается на орудийный лафет. Раздаются залпы артиллерийского салюта. Звучит государственный гимн СФРЮ.

Траурная процессия медленно движется по улицам города, заполненным десятками тысяч трудящихся Белграда, многочисленными представителями всех югославских республик. Город в траурном убранстве: приспущены государственные и партийные флаги.

Выступая на траурном митинге, председательствующий Президиума ЦК СКЮ С. Дороньский заявил, что Югославия под руководством И. Броз Тито завоевала национальную свободу и добилась больших успехов в строительстве социализма. И. Броз Тито, подчеркнул он, был участником Великой Октябрьской социалистической революции, свыше четырех десятилетий возглавлял СКЮ.

В своем выступлении Председатель Президиума СФРЮ Л. Колишевский отметил активную роль И. Броз Тито в развитии и укреплении дружественных отношений между государствами в борьбе за мир, разрядку и разоружение.

Снова гремят залпы артиллерийского салюта. Под звуки «Интернационала» гроб опускается в могилу.

И. Броз Тито похоронен в столичном районе Дединье, поблизости от дома, где он жил.

К американо-иранскому конфликту

ВАШИНГТОН. (ТАСС). Пресс-секретарь Белого дома Дж. Пауэлл категорически опроверг сообщение «Нью-Йорк таймс» о том, что президент США Дж. Картер заявил о своем намерении не применять больше военную силу против Ирана. Сам Картер вновь обратился с грубыми нападками на правительство Ирана, назвал его «соучастником террористов». Угрожая Ирану новыми «санкциями», глава Белого дома лицемерно утверждал, что США проявляют «нехарактерную терпимость» в отношении Ирана, словно не было вооруженной авантюры Вашингтона против этой страны и экономического удушения иранской революции.

Пентагон опубликовал список руководителей провалившейся вооруженной операции по вызволению американских «дипломатов» из Ирана. Его возглавляет генерал-лейтенант авиации Ф. Гэст, который руководил группой американских военных советников в Тегеране с августа 1977 года до падения шаха и считается ведущим экспертом в Пентагоне по иранским делам.

Американская печать продолжает обсуждать демарш государственного секретаря США С. Вэнса, подавшего в отставку в знак протеста против предпринятой президентом Картером вооруженной провокации против Ирана. Газета «Вашингтон пост» указывает в этой связи, что «бывший госсекретарь Вэнс, судя по всему, пришел к заключению о невозможности освобождения заложников до тех пор, пока Картер находится в Белом доме». Ссылаясь на секретный доклад, подготовленный помощниками С. Вэнса, газета пишет, что последний «возражал не только против провалившейся попытки по «спасению» заложников, но и практически против каждого шага, который предпринимал Картер с момента захвата заложников в ноябре прошлого года».

Находящийся здесь с официальным визитом министр иностранных дел Англии лорд Каррингтон в интервью телекомпании Си-би-эс заявил о поддержке английским правительством недавней военной авантюры США в Иране. Каррингтон выразил готовность оказать содействие Вашингтону в организации совместного нажима западных союзников на Иран.

ВАШИНГТОН. (ТАСС). В г. Балтиморе (штат Мэриленд), куда прибыл для выступления помощник президента по национальной безопасности З. Бжезинский, состоялась демонстрация американской общественности против планов администрации США применить военную силу против Ирана. Участники демонстрации несли плакаты: «Будем воевать против ку-клукс-клана, а не против Ирана», «Мы не намерены погибать ради прибылей нефтяных монополий», «Третья мировая война немыслима!».

НЬЮ-ЙОРК. (ТАСС). Позорно провалившаяся военная авантюра Вашингтона в Иране продемонстрировала всему миру полную несостоятельность внешнеполитического курса нынешней администрации США. К такому выводу приходят крупные специалисты в области международных отношений, выступая на страницах американской печати.

Журнал «Нью рипаблик» в редакционной статье подвергает критике высадку американского десанта в Иране и отмечает, что Картер использует Иран в своих узкополитических целях, пытаясь отвлечь внимание общественности от многих неудач в других областях. «Частично ввиду своей некомпетентности, частично цинизма Картер позволил кризису с заложниками превратиться в главный аспект американской политической жизни», — указывает журнал, говоря о последствиях милитаристской акции. Автор статьи подчеркивает, что «она стоила Картеру его государственного секретаря, вызвала замешательство среди американских союзников и еще более повредила международной обстановке».

ДЕБАТЫ В ИТАЛЬЯНСКОМ ПАРЛАМЕНТЕ

РИМ, 8 мая. (ТАСС). В палате депутатов итальянского парламента проходят дебаты по внешней политике, в которых, в частности, обсуждается отношение Италии к провокационной диверсии США против Ирана.

Представители левых партий подвергли резкой критике агрессивную акцию в Иране. Эту вооруженную диверсию США, указал в своем выступлении депутат-коммунист А. Рубби, можно квалифицировать как настоящие военные действия, которые—и об этом свидетельствует дальнейшее развитие событий—могут повториться.

В других выступлениях было отмечено, что американская вооруженная авантюра была направлена не только на освобождение заложников, но имела своей целью разгром иранской революции с помощью военной силы.

В то же время министр иностранных дел Италии Э. Коломбо выразил в своем выступлении «солидарность с США», оправдывая такую позицию «союзническим долгом» и «тесными отношениями» с Вашингтоном. Не дав практически никакой оценки провокационной диверсии Вашингтона, он вместе с тем отметил, что ни Италия, ни другие страны НАТО не были информированы о ее подготовке.

Коснувшись вопроса об экономических санкциях против Ирана, министр заявил, что Италия пока будет воздерживаться от их проведения в жизнь.

Э. Коломбо повторил известную позицию итальянского правительства относительно событий в Афганистане.

ВОЛОГОДСКИЕ ХУДОЖНИКИ ЛЕНИНГРАДУ

1945–1980 35 ЛЕТ ПОБЕДЫ

Люблю этот город на Неве — город детства и школьных лет. Тогда его именовали Санкт-Петербург и был в нем знаменитый гимназистом. Потом школьником второй ступени, и он уже был Петроградом. Пережил в нем зимою и весною первый красноармейский госпиталь — героическим и трудные годы героической блокады.

Через много лет, в годы Великой Отечественной войны, вологодская крушанка — вдова погибшего при защите Ленинграда политработника Екатерина Васильевна Ушакова, вернувшаяся в Ленинград, говорила со слезами на глазах: «Вспоминаются мосты через Неву, они зыбе, особенно весенним утром, казалось, опасными в кружевную композицию, до того все было зелено, прозрачно. Или стоишь часами перед узорными решетками Летнего сада и такой счастливой себя чувствуешь, что и сказать не выразить. А по воскресным дням ходила к Смольному почтить память Ленина. И вдруг город в немецкой блокаде, заснеженный, взрытый снарядами, обстрелываемый орудиями, с самолетов, страдающий от голода».

К. В. Исакова, член КПСС, вновоскладная лауреат Государственной премии имени Репина — тогда мать двух девочек-малюток, старалась помочь фронту чем могла: дежурила в противопожарной обороне, пила на солдат, занималась с девочками-кружевницами.

В этой стайке речь пойдет о художниках, так как с ними я больше других соприкасался. Вообще художники (Союз художников был организован в 1940 году) много работали на оборону. Уходя на фронт художники А. М. Бирюков, С. В. Кулаков и начинающие: К. Воробьев, В. Корбаков, Б. Крылов, М. Ларичев, Н. Мазин, В. Михайлов, С. Новиков, Н. Шварцов, В. Чулков, А. Усков (позднее стали членами товарищества «Художник»).

На Ленинградском фронте погиб молодой музейный работник В. Новоров. А. М. Бирюков в Ленинградском фронте посылал свои фронтовые зарисовки на вологодские выставки. В Вологде, куда в Вологду эвакуировался с семьей народный художник РСФСР А. И. Лактионов, созданный при нем планшет, получили приветствие. Член Союза художников график В. Н. Сигорский печатал их в Вологодской типографии, где работали над боевой тематикой. Эти листы экспонировались в годы войны и на выставках, которые отдавались в Вологде в книжном магазине. Горького и в других местах.

В первые годы войны представителем оборонной работы в Союзе художников был председатель местной организации, живописец М. Ширинин. Он ежедневно просматривал газеты и журналы, выбирал из них особенно острые карикатуры и отдавал их художникам для копирования в увеличенном виде, они помещались в окнах ТАСС на улице Вологды.

В 1942 году в Вологду из Великого Устюга был переведен на большой военный госпиталь, преимущественно для раненых бойцов Ленинградского фронта. Среди персонала в качестве рядовых оказались А. П. Шубин. В свободное время он рисовал раненых карандашом и акварелью. Рисовали в госпитале и Н. Ширинин, В. Ф. Ивановский, А. А. Смолещева, А. Ивановский, Н. Ф. Лесников и другие. Бесконечно были благодарны им солдаты и офицеры, посылая эти портреты своим родным и близким.

Художники, получая сухой паек, делились с эвакуированными ленинградцами картошкой и овощами, разводимыми в огороде. Вместо цветников, занимавшие клумбы, сдавали кровь для раненых, посылали подарки на фронт.

С первых дней войны художника А. А. Смолещева ежедневно посещала «Красный Сеятель», где у редактора Н. Ф. Тупеева и брата фронтовиков «сводки» переписывал их крупным шрифтом, вывешивал на площади, там, где теперь стоит памятник В. И. Ленину. Многие девушки-кружевницы решались на защиту Ленинграда, рвались со слезами в военкоматы, требовали направлять их туда, куда угодно, только на фронт. Художницы-кружевницы (впоследствии известный специалист, участница международных декоративных выставок) комсомолки Мария Ивановна Ивановская и Татьяна Ивановна Ивановская, эвакуированные из Ленинграда в штабе одной из частей ВНС. Ее труды украшали стены штаба обороны Ленинграда. Она, как и молодая художница Е. Перова, была также донором.

Фашисты форсировали наступление на Ленинград. Они подходили к Тихвину, белофинны действовали в восточных районах Вологодского района Вологодской области. И тогда многие художники пошли рыть окопы на станцию Данчу. Были приняты и создавать оборонительную зону без навыков трудно. Знаю по себе. Поэтому комиссия Ивановского райкома КПСС, в составе которой я был, отметила отличник боевой и политической подготовки сержант С. Ходин. От имени юношей, уходящих в армию, выступил Андрей Ивлев, работавший техником-электриком на Череповецком фанерно-мебельном комбинате. Он поблагодарил за доверие, оказанное ему, сказал, что вологжане будут настойчиво овладевать военным делом, бдительно стоять на страже завоевания революции, не уронят чести своих земляков, мужественно защищая землю Родину в годы Великой Отечественной войны.

Кто же они, призывники 1980 года! После разговора со многими из них можно убедиться, что юноши отлично подготовлены к службе в армии. Все они прошли начальную военную подготовку по закончили различные школы ДОСААФ. Например, Николай Глухих после окончания СПТУ работал трактористом в совхозе «Шадринский». Кичемгско-устюгского района, в автомобильной школе ДОСААФ получил права водителя. Виталий Анфалов был слесарем Бубушинской райсельхозтехники. Он закончил десять классов Миньковской школы, в которой принял комсомол. Павел Белов. Виталий очень гордится своим знаменитым земляком.

Пришли проводить своих сыновей многие родители, знакомые, невесты... Валерии Николаевич и Маргарита Сергеевна Головины прощались со своим сыном Андреем, заключившим Вологодский строительный техникум. Валерий Николаевич работает обрубщиком литья на литейно-механическом заводе, Маргарита Сергеевна — финансист-экономист. В работой семье и сын вырос трудолюбивым, закаленным.

Уходят ребята в родную армию служить... Счастливого им пути! Успехов на трудных ратных дорогах!

П. ЛЕОНИДОВ.

Александр Павлович Кустов — ветеран труда колхоза «Родина» Вологодского района. Более тридцати лет он проработал в кузнецах. Ударником. И сейчас, выйдя на заслуженный отдых, он нередко приходит в Ворзогорскую средней школы, чтобы рассказать им об очень нужной на селе и важной профессии механизатора.

На снимке: А. П. Кустов среди учащихся Ворзогорской средней школы.

Фото Н. Чеснокова.

СПОРТ

В ЧЕСТЬ ОТКРЫТИЯ СЕЗОНА

Сегодня в Вологде на площади Революции, у мемориала «Вечный огонь» состоятся торжественный парад, посвященный открытию летнего спортивного сезона.

А в 12 часов 30 минут будет дан старт легкоатлетической эстафете по улицам города. Ее участники — представители и производственных предприятий, работников культуры, врачей, техникумов и школ города — будут бежать от площади Революции по улицам Лермонтова, Мира, пересекут площадь Бабушкина, затем продолжат состязание по улицам Калинина и Ленина. Финиш на площади Революции.

Эстафета для мужчин и женщин состоит из десяти этапов, для юношей и девушек — из двенадцати.

СТАРТЫ ЛЕГКОАТЛЕТОВ

В городе Пятигорске закончились соревнования по легкой эстафете на первенство РСФСР среди школьников. В соревнованиях по тройному прыжку наш представитель Ю. Жуковский занял второе место. В. Жандин отличился в соревнованиях по прыжкам в высоту, поднявшись также на второй ступеньку пьедестала почета. Этот успех вправе разделить тренеры В. Маков и В. Шюдин.

А. КРЫЛОВ.

ПОВОСТИ КУЛЬТУРЫ

НАКАНУНЕ ЛЕТНИХ ГАСТРОЛЕЙ

В областном совете профсоюза состоялось совместное заседание руководящего творческого состава и представителей общественности. Обсуждались итоги прошлого года и планы на нынешний год. Начало сезона в Вологде, Вологодский драматический театр, 12 спектаклей — эстафеты 1980», а детский театр «Теремок» показал школьникам 112 спектаклей.

На заседании отмечалось, что коллективы всех трех театров обстоятельно и заранее начинают готовиться к летним сельским гастролям. Предстоит посетить районы области труженики села впервые с спектаклями, посмотреть с летнее время многих известных сценариев обладатели, ТЮЗа, «Теремка».

В то же время на совещании указывалось на необходимость активизировать работу над коллективами художественной самодеятельности в сельской местности, заключать на условиях договора на культурное шефство, иметь в районах области кадры-помощники. Следует и дальше развивать контакты между работниками искусства и руководителями колхозов, совхозов, лесозаготовительных предприятий.

В. ЧУЖГИН.

В РОДНУЮ АРМИЮ СЛУЖИТЬ...

ДОМАШНЯЯ МАСТЕРСКАЯ

ПОРЯДОК НА КНИЖНОЙ ПОЛКЕ

Домашняя библиотека в данном случае, чтобы сокращение тем, что мы не ограничиваем. Систематизировать книги будет не трудно, если вы будете пользоваться.

Есть несколько приемов расстановки книг в домашней библиотеке. Иногда в ней выделяют отдельные помещения и другие подобные издания, имеющие оригинальное оформление. Остальную часть библиотеки подразделяют на несколько отделов: политическая, справочная, художественная и т. д. Существуют и другие системы. Непременно выделяют литературу по специальности.

Книги для детей обычно хранят в отдельном месте. Если библиотека большая, то для каждого из возрастных отделов подготовлены свои полки, на которых расставлены книги, предназначенные для данного возраста.

Создание отделов — дело нелегкое, но оно необходимо. Ведь книг в отделах может быть много. Тогда появляется необходимость создать подотделы. Скажем, в большом отделе художественной литературы можно выделить подотделы поэзии и прозы, драматургии, подотделы произведений отечественных писателей (дореволюционных и советских), произведения иностранных писателей.

Некоторые собиратели литературы записывают все приобретения на специальную книгу или тетрадь. Такая форма учета необходима в полезна, но лишь для небольшой библиотеки.

Удобнее иметь в домашней библиотеке карточный каталог. Он может быть эффективным или систематическим, чтобы книги в нем группировались по алфавиту фамилий авторов или заглавий (когда автор не указан). Систематическая система более по отраслям знаний. Если книг мало, то полезно иметь и алфавитный, и систематический каталог.

На карточку заносятся: фамилия и инициалы автора (если их несколько, то упоминается только один, первый), заглавие, год и место издания, издательство).

Важно, чтобы все карточки были оформлены одинаково. Например: «Астафьев В. П. Последний поклон. Повести и рассказы. М., «Советский писатель», 1979». Хранить карточки удобнее в специальных ящиках (по размеру карточек).

Нельзя проставлять на карточке шифры, которые могут изменяться. Шифр книги, т. е. место ее хранения, должен быть постоянным. Например, 1—3 полки стоят в одном месте (полки). Особенно это важно, когда библиотека большая и полки находятся в разных комнатах.

Картотечный каталог позволяет подыскивать домашнюю библиотеку в нужном порядке, лучше он всегда. Новые поступления не будут нарушать общепринятую систему размещения книг. Например, на новую книгу легко подобрать на должное место. Возникнет желание изменить систему расстановки книг — «реформа» производится по особому плану, которому подвижны, а записи в тетради не применешь местами.

Уважаемая «Домашняя мастерская», прошу рассказать, как выращивать в квартире тропические растения. Почему не сохнут стебли растения, — пишет читательница Кирилова из г. Сокола.

ТРАДЕСКАНЦИЯ

Широкой известности традесканции способствует их приспособленность к содержанию, легкость размножения. Растения прекрасно переносят, плохо растет и на окнах, выходящих на юг.

Размножать не можно черенками и корнями, а также. Черенки высаживают в «жаворонки» — в то время, когда быстро приживаются.

У старых растений нижние части стеблей обычно теряют листья, становятся голыми, поэтому подсадить растению легко помочь. Нужно отрезать верхушки черенки и посадить их в другой горшок, а в старый горшок опять покрочет.

Наиболее непритязательна традесканция с зелеными листьями. Бесцветные — больше всего. Красива трехцветная с листьями в белую полоску.

«Обратная сторона листьев и стебли хризантемы усыпаны мелкими зелеными насекомыми. Как от них избавиться? — пишет читатель Ф. Ф. Ивановский из Вологды.

КАК ПОМОЧЬ РАСТЕНИЯМ

Тля, мелкие насекомые зеленого, светло-зеленого и почти черного цвета (в зависимости от вида). Нападает на цветочные растения. Такие насекомые, как правило, размножаются и образуют на поверхности листьев колонии. Они высасывают соки листьев и тем самым вызывают их скручивание. Приостанавливается рост растений, бутоны не распускаются.

Меры борьбы заключаются в опрыскивании зараженных растений (всякую в горшке припрыть пленкой или клеенкой).

Раствор луковой чешуи (20 г на 1 л воды, светло-оранжевого цвета).

Настой из лука или чеснока (1 столовая ложка измельченного лука или половины зубчика чеснока растаивают в кипятком такого воды в течение суток.

Настой фильтруют, разбавляют до 10 л и для усиления действия растения в 0,5 л. Обработку проводят через 5 раз в каждую неделю.

Табачная пыль — 400 г. Махорки настаивают в 10 л воды в течение суток, кипятят 2 часа. Перед опрыскиванием в процеженный отвар добавляют 40 г воды в соотношении 1:1 и 40 г мыла на 10 л отвара.

Около зацветающих тлями растений рекомендуется ставить душистую герань, которая своим запахом вредители исчезнут.

Очень эффективно использование божьих коровок. Вянки с жучками ставят около комнатных растений, зараженных тлями. Окна в комнатах, где выращивают жучки переселяется на растения или в сад. Для детей. Когда все вредители уйдут, божьих коровок выпускают на волю.

ПОГОДА

Сегодня по области ожидаются переменная облачность, местами небольшой дождь. Ветер южный, 5—10 м/сек. Температура днем 15—20, ночью 2—7 градусов тепла.

По многолетним данным, 9 мая в Вологде наивысшая температура воздуха (плюс 23,8 градуса) наблюдалась в 1943 году наинизшая (минус 5,2 градуса) — в 1931 году.

Следующий номер «Красного Севера» выйдет 11 мая.

Редактор Н. М. ЦВЕТКОВ.

НЕДЕЛЯ ГОЛУБОГО ЭКРАНА

ПОНЕДЕЛЬНИК, 12 МАЯ
ПЕРВАЯ ПРОГРАММА

8.00 — «Время». 9.05 — «Фильм-спектакль. «Опасные игры». 10.30 — «Очевидное — невероятное». 14.30 — Новости. 14.35 — «Ветер огненной пахты». Научно-популярный фильм. 15.15 — «Родные пушкинские». 16.05 — «Поет К. Кулешова». 16.05 — Произведения Н. Кладогорова исполняет Московский государственный академический хор. 17.00 — «Наши сад». 17.10 — «Телеклассы». 17.40 — «Крылья». Познавательный документальный м-й фильм. 18.45 — «Сегодня в мире». 19.00 — «Перелетной птицы». «Всенародное достояние». 19.30 — Дискуссия телевизионного московского художественного института и выставка в Москве по одноименному роману И. Шевченко. 20.00 — «Время». 21.35 — «Мгла». 21.35 — «Писатель и современность». Встреча с В. Чаковским со студентами Московского государственного университета имени М. Горького.

ВТОРНИК, 13 МАЯ
ПЕРВАЯ ПРОГРАММА

8.00 — «Время». 9.05 — «Атланты и каранатиды». Телевизионный многосерийный художественный фильм. 1-я серия. 10.30 — «Клуб юношеский». 14.30 — Новости. 14.50 — Программа телевидения для молодежи. 15.55 — «Спортивная гавань». Юмористический телефильм «Отпуск». 17.10 — «Живое слово Ленина». 17.55 — «Народное творчество». 18.45 — «Сегодня в мире». 19.00 — «Человек закона». 19.30 — Премьера телевизионного многосерийного художественного фильма «Атланты и каранатиды». 3-я серия. 21.00 — «Время». 21.35 — Выставка и концерт лауреатов искусств «Московские звезды».

ЧЕТВЕРТАЯ ПРОГРАММА

18.15 — Областное телевидение. «Ералаш». Сборная телевизионная программа. 19.00 — Музыкальная киноэкспедиция. 19.30 — Вологодка мира. 19.45 — Чемпионат СССР по академической гребле. Финал. 20.00 — «Спокойной ночи, малыши». 20.15 — «Вечерний Ленинград». Сериал. 21.00 — Л. Бетховен. Вторая симфония. 21.30 — Программа телевизионных коротко-метражных фильмов.

СРЕДА, 14 МАЯ
ПЕРВАЯ ПРОГРАММА

8.00 — «Время». 9.05 — «Атланты и каранатиды». Телевизионный многосерийный художественный фильм. 2-я серия. 10.30 — «Клуб юношеский». 14.30 — Новости. 14.50 — «Человек на земле». Кинопрограмма. 15.30 — «Здоровье». 16.50 — «Русская речь». 17.20 — «Семь дней». Кинопрограмма. 18.00 — Концерт. 17.45 — «Отзовитесь, пограничники». 18.15 — «Жизнь-наука». 18.45 — «Сегодня в мире». 19.00 — Пост заслуженный артист РСФСР А. Лактионов. 19.15 — «Знаменосцы трудовой славы». 19.30 — «Атланты и каранатиды». Телевизионный многосерийный художественный фильм. «Атланты и каранатиды». 3-я серия. 21.00 — «Время». 21.35 — Международный Варшавского Договора. Премьера документальных и хроникальных фильмов «Дружба — дитя свободы». 22.25 — «Спорт и мир». 22.40 — В. Моцарт. Концерт № 26 для фортепиано с оркестром.

ЧЕТВЕРТАЯ ПРОГРАММА

18.15 — Областное телевидение. «Куда пошли учиться?». Черновецкий педагогический институт. 19.00 — Чемпионат СССР по гребле. 19.30 — Программа документальных фильмов. 20.00 — «Спокойной ночи, малыши». 20.15 — «Вечерний Ленинград». Сериал. 21.40 — «И вину солнце». Художественный фильм.

ЧЕТВЕРГ, 15 МАЯ
ПЕРВАЯ ПРОГРАММА

8.00 — «Время». 9.05 — «Атланты и каранатиды». Телевизионный многосерийный художественный фильм. 3-я серия. 10.30 — «Здоровье». 14.30 — Новости. 14.50 — К 25-летию подписания договора о сотрудничестве и дружбе между ГДР и ФРГ. Программа «По Австрии». 15.35 — «Чему учат школьников». 16.20 — «Шахматная школа». 16.50 — Выступление народного ансамбля «Вологодский» Горьковского автозавода. 17.00 — «Дорога к Олимпиаде». Цикл передач о спортивном первенстве. 17.30 — «Зеленая лаборатория». Познавательный м-й фильм. 18.15 — «Лучшей университет мирного времени». Проблемы транспорта». Передача 2-я. 18.45 — «Сегодня в мире». 19.00 — «Картины Родины». Концертная программа. 19.15 — Премьера телевизионного московского художественного института «Атланты и каранатиды». 4-я серия. 21.00 — «Время». 21.35 — Час Ленинградской симфонического оркестра.

ЧЕТВЕРТАЯ ПРОГРАММА

18.15 — Областное телевидение. «Сельский экран». 19.00 — Чемпионат СССР по тяжелой атлетике. 19.30 — Чемпионат СССР по вольной борьбе. 20.00 — «Спокойной ночи, малыши». 20.15 — Чемпионат СССР по академической гребле. 20.45 — «Вологодский ритм». 21.40 — «Ленинградский нерпи». Художественный фильм.

ПЯТНИЦА, 16 МАЯ
ПЕРВАЯ ПРОГРАММА

8.00 — «Время». 9.05 — «Атланты и каранатиды». Телевизионный многосерийный художественный фильм. 4-я серия. 10.30 — «Здоровье». 14.30 — Программа телевидения для молодежи. 15.55 — «Вокруг нашей вышки». Фильм-концерт. 14.30 — Новости. 14.50 — «Будни великих строек». Программа документальных фильмов. 15.45 — «Мелодии и москвичи». 16.15 — А. С. Пушкин — Московский вокзалы». 17.05 — «Экран спешит собирать». Ленинград. 17.45 — Встреча по поводу телеграмм «Добрые». 18.00 — «Ленинград — 1997 г. Москва, Новгородская, дома Октябрьской Революции Л. М. Чистяковой. 18.45 — «Сегодня в мире». 19.00 — Чемпионат СССР по гребле. 19.30 — Чемпионат СССР по вольной борьбе. 20.00 — «Динамо» (Ю). 21.00 — «Время». 21.35 — «Знаменитые». Концерт Ленинградского мюзик-холла. 22.05 — «Сегодня в мире». 22.40 — В. Моцарт. Концерт № 26 для фортепиано с оркестром.

ЧЕТВЕРТАЯ ПРОГРАММА

18.15 — Областное телевидение. «Куда пошли учиться?». Вологодский педагогический институт. 19.00 — Чемпионат СССР по гребле. 19.30 — Программа документальных фильмов. 20.00 — «Спокойной ночи, малыши». 20.15 — «Вечерний Ленинград». Сериал. 21.40 — «Ленинградский нерпи». Художественный фильм.

СУББОТА, 17 МАЯ
ПЕРВАЯ ПРОГРАММА

8.00 — «Время». 9.05 — «Ребятам о звездах». 9.50 — «Ребятам о звездах». 10.00 — «Для вас, подростки!» 10.30 — «Большие гонки». 10.50 — «Клуб кинопутешествий». 11.50 — «Ералаш». Сборная телевизионных фильмов. 12.25 — Тирож «Спортлото». 12.40 — Новости. 12.45 — «Ералаш». 13.20 — «Наш адрес: Советский Союз». 14.10 — «Фунтик». Телевизионный фильм. 14.30 — Новости. 14.45 — «Ералаш». 15.25 — «Ералаш». 16.25 — К Международному дню кино. «Мультфильмы». Мультипликационный фильм. «Ералаш». 17.25 — Выставка «Советы обновляется» В. Н. Бесонова. 17.35 — Концерт академического оркестра русских народных инструментов Ленинградского телевидения и Всесоюзного радио. 18.15 — «Ералаш». 19.00 — «Время». 19.40 — «Ералаш». 20.00 — «Ералаш». Фильм-спектакль Государственного академического Малого театра Союза СССР. 21.00 — «Время».

ВТОРАЯ ПРОГРАММА

9.00 — Программа «Ералаш». 9.15 — «Ералаш». Сборная телевизионных фильмов. 9.45 — «Шахматная школа». 10.00 — «Ералаш». 10.45 — «Мамина школа». 11.15 — «Подвиг». 12.15 — Поет заслуженная артистка драматического театра и кино. 12.55 — «Жизнь научных». Лекция доктора исторических наук, профессора Н. Ф. Ивановского. 13.55 — «Ералаш». 14.55 — «Ералаш». Фильм-спектакль «Ералаш». 15.45 — «Ералаш». Фильм-спектакль. 17.00 — Чемпионат СССР по футболу. ЦСКА — «Нефтяник». 19.00 — Чемпионат Европы по гребле. 19.45 — Вологодка мира. 20.00 — «Ералаш». Фильм-спектакль «Ералаш». 20.15 — «Здоровье». 21.10 — Художественный фильм.

ВОСКРЕСЕНЬЕ, 18 МАЯ
ПЕРВАЯ ПРОГРАММА

8.00 — «Время». 9.05 — «Мамин. «Каргаваз». 9.30 — Выступление ансамбля «Сувенир» Сокольского. 10.00 — «Ералаш». 10.00 — «Ералаш». 10.45 — Музыкальная программа «Утренняя почта». 12.15 — Кинопрема «Пионерская». 2.30 — «Ералаш». 14.00 — «Музыкальный киоск». 14.00 — «Ералаш». 14.45 — Новости. 15.00 — Произведения телевидения. Телевизионный спектакль по мотивам произведения художественного фильма. 1-я серия. 15.10 — «Пушкин и жизнь». 15.55 — По пушкинским местам. Познавательная программа. 16.00 — «Клуб кинопутешествий». 17.40 — Чемпионат СССР по гребле. 18.00 — «Ералаш». Сборная телевизионных фильмов. 18.45 — Премьера телевидения «Ералаш». Сборная телевизионных фильмов. 19.00 — «Находка» на инка «Города и Родины». 19.40 — «Советский Союз глазами зарубежных гостей». 19.30 — Премьера телевизионного художественного фильма «Мелодия на флейте». 20.15 — По одноименной повести А. Афиногенова. 1-я серия. 21.00 — «Время». 21.35 — Телевизионный фильм-спектакль «Мелодия на флейте». 2-я серия.

ЧЕТВЕРТАЯ ПРОГРАММА

9.00 — Программа документальных фильмов. 9.30 — Вологодский цирк. 10.20 — «АБЗГДейка». 10.50 — «Песня». Музыкальный фильм-концерт. 11.15 — «Ералаш». Сборная телевизионных фильмов. 12.00 — «Голубь с оливковой ветвью». Телефильм. 12.50 — «Ералаш». Сборная телевизионных фильмов. 13.00 — «Лукоморье». Телевизионный фильм. 13.55 — «Сибирь». Телевизионный фильм. 2-я серия. «Тайгой». 14.50 — «Ералаш». Сборная телевизионных фильмов. 15.40 — «Ералаш». Сборная телевизионных фильмов. 16.25 — «Ералаш». Сборная телевизионных фильмов. 17.00 — «Ералаш». Сборная телевизионных фильмов. 17.45 — «Ералаш». Сборная телевизионных фильмов. 18.00 — «Ералаш». Сборная телевизионных фильмов. 18.45 — «Ералаш». Сборная телевизионных фильмов. 19.00 — «Ералаш». Сборная телевизионных фильмов. 19.45 — «Ералаш». Сборная телевизионных фильмов. 20.00 — «Ералаш». Сборная телевизионных фильмов. 20.15 — «Ералаш». Сборная телевизионных фильмов. 21.00 — «Ералаш». Сборная телевизионных фильмов. 21.45 — «Ералаш». Сборная телевизионных фильмов. 22.30 — «Ералаш». Сборная телевизионных фильмов. 23.15 — «Ералаш». Сборная телевизионных фильмов. 23.45 — «Ералаш». Сборная телевизионных фильмов. 24.00 — «Ералаш». Сборная телевизионных фильмов. 24.00 — «Ералаш». Сборная телевизионных фильмов. 24.00