ПРОЛЕТАРИИ ВСЕХ СТРАН, СОЕДИНЯЙТЕСЬ!

КРАСНЫЙ ЛУЧ

ГАЗЕТА ОСНОВАНА В МАЕ 1917 ГОДА
Выходит шесть раз в неделю

СРЕДА, 10 ЯНВАРЯ 1979 года
№ 8 (18472)

Цена 2 коп.

ОРГАН ВОЛОГОДСКОГО ОБЛАСТНОГО КОМИТЕТА КПСС И ОБЛАСТНОГО СОВЕТА НАРОДНЫХ ДЕПУТАТОВ

СОЦИАЛИСТИЧЕСКИЕ ОБЯЗАТЕЛЬСТВА

ТРУДЯЩИХСЯ ГОРОДА ЧЕРЕПОВЦА ПО ДОСРОЧНОМУ ВЫПОЛНЕНИЮ ПЛАНОВЫХ ЗАДАНИЙ 1979 ГОДА

Трудящиеся города Череповца, перенесшие в жизнь исторические решения XXV съезда КПСС, вносят значительный вклад в выполнение пятилетнего пятилетки. План трех лет пятилетки коллективы промышленных предприятий выполнили досрочно. Дополнительно реализовано продукции на 31 млн. рублей, объем промышленного производства возрос на 31,1 процента, производительность труда повысилась на 24,4 процента. В три раза увеличился выпуск продукции высшей категории качества и составляет 18 процентов от общего объема производства. 77 видов продукции удостоены государственного Знака качества.

В трудовых коллективах развернулось соревнование за достижение наивысших результатов при наименьших затратах, за работу без отстающих предприятий и внутрипроизводственных подразделений, выполнение пятилетних заданий к 110-й годовщине со дня рождения В. И. Ленина.

Трудящиеся города в 1979 году развернут социалистическое соревнование за досрочное выполнение плановых заданий, повышение эффективности и качества работы и обязуются:

ПО ПРОМЫШЛЕННОСТИ

План 1979 года по объему реализации промышленной и продукции перевыполнить на 15 млн. рублей. Произвести дополнительно:

чугуна — 10 тыс. тонн, стали — 50 тыс. тонн, проката — 27 тыс. тонн, кокса — 35 тыс. тонн, метизов — 1000 тонн, сортовой холодноштампованной стали — 1400 тонн, стальных фасонных профилей — 300 тонн, минеральных удобрений — 16 тыс. тонн, серной кислоты — 5000 тонн, древесностружечных плит — 500 куб. м, оборудования железобетона—1200 куб. м, товаров народного потребления — на 500 тыс. рублей.

Обеспечить дальнейшее наращивание выпуска высокоэффективных видов продукции. Довести производство проката с минусовыми допусками до 4 мм. тонн, легированной холоднокатаной рулонной стали с покрытием до 110 тыс. тонн, высокопрочной термически обработанной арматурной стали на 82 тыс. тонн, калиброванной стали до 485 тыс. тонн, стальных фасонных и гнутых профилей до 340 тыс. тонн, сортового проката и калиброванной стали с улучшенной отделкой поверхности — до 20 тыс. тонн. Получить за счет этого и народном хозяйстве экономию 300 тыс. тонн металла. Сосредоточить усилия трудовых коллективов на более эффективном использовании основных производственных фондов.

Досрочно освоить коксовую батарею № 10, отделение аммиак этилой стали, кислородный блок № 7, введенные мощностями по выпуску стальной проката объектов сельскохозяйственного назначения и выполнение плана по Нечерноземной зоне РСФСР 25 декабря. Ввести в строй действующих производственные объекты прицепфабрик «Малечкино» и Череповецкой 10 декабря.

Освоить средства, выделяемые на строительство предприятий строительной индустрии объединения «Череповецметаллургхимстрой» и организации Минмонтажспецстроя СССР. Ввести в эксплуатацию производственные базы треста «Череповецстальконструкция», управления «Коксохиммонтаж-2», «Севзаполекстромонтаж-2».

Всемерно повышать индустриализацию строительного производства, широко внедрять прогрессивную технологию, комплексную механизацию строительно-монтажных работ, довести объем эффективных ограждающих и несущих конструкций из плакопемобетона до 45 тыс. куб. метров, освоить выпуск ряда новых строительных конструкций. Смонтировать крупноблочным методом 90 процентов технологического оборудования и металлоконструкций. Постоянно повышая качество строительства, обеспечить ввод в эксплуатацию с оценкой «хорошо» и «отлично» не менее 90 процентов строительных объектов.

Обеспечить дальнейшее распространение и повышение эффективности применения бригадного подряда, выполнить не менее 30 процентов объема строительно-монтажных работ этим методом. Повысить охват аккордно-премиальной системой оплаты труда на 10 процентов и довести ее до 50 процентов.

ПО ТРАНСПОРТУ И СВЯЗИ

Годовой план перевозки грузов и пассажиров выполнить досрочно к 29 декабря, перевезти сверх плана 700 тыс. тонн грузов, 320 тыс. пассажиров, дополнительно к плану переработать 300 тыс. тонн грузов. Провести в этот в строй действующих кислородный блок № 7 к Дню строителя и получить за счет этого дополнительно 8 тыс. тонн чугуна.

Слать в эксплуатацию жилые дома общей площадью не менее 250 тыс. кв. метров, в том числе в первом полугодии 110—115 тыс. кв. метров, 7 детских дошкольных учреждений, школу на 1176 мест, детскую больницу на 300 коек. Ввести в эксплуатацию мост через реку Шексну к 7 ноября. Закончить строительные работы, необходимые для открытия воздушного сообщения с новым аэропортом, в августе. Досрочно освоить выделенные средства на сооружении домостроительного комбината мощностью в 140 тыс. кв. метров общей жилой площади.

Обеспечить ввод в эксплуатацию объектов сельскохозяйственного назначения и выполнение плана по Нечерноземной зоне РСФСР 25 декабря. Ввести в строй действующих производственные объекты прицепфабрик «Малечкино» и Череповецкой 10 декабря.

Освоить средства, выделяемые на строительство предприятий строительной индустрии объединения «Череповецметаллургхимстрой» и организации Минмонтажспецстроя СССР. Ввести в эксплуатацию производственные базы треста «Череповецстальконструкция», управления «Коксохиммонтаж-2», «Севзаполекстромонтаж-2».

Всемерно повышать индустриализацию строительного производства, широко внедрять прогрессивную технологию, комплексную механизацию строительно-монтажных работ, довести объем эффективных ограждающих и несущих конструкций из плакопемобетона до 45 тыс. куб. метров, освоить выпуск ряда новых строительных конструкций. Смонтировать крупноблочным методом 90 процентов технологического оборудования и металлоконструкций. Постоянно повышая качество строительства, обеспечить ввод в эксплуатацию с оценкой «хорошо» и «отлично» не менее 90 процентов строительных объектов.

Обеспечить дальнейшее распространение и повышение эффективности применения бригадного подряда, выполнить не менее 30 процентов объема строительно-монтажных работ этим методом. Повысить охват аккордно-премиальной системой оплаты труда на 10 процентов и довести ее до 50 процентов.

ПО ТРАНСПОРТУ И СВЯЗИ

Годовой план перевозки грузов и пассажиров выполнить досрочно к 29 декабря, перевезти сверх плана 700 тыс. тонн грузов, 320 тыс. пассажиров, дополнительно к плану переработать 300 тыс. тонн грузов. Провести в этом тяжеловесных поездов и перевезти за счет этого сверх нормы 6 млн. тонн грузов. Перевести маршрутами не менее 80 процентов грузов от общего объема перевозок, не менее 70 процентов поездов отправлять на маршрутах с работой путевой готовности. Сократить норму простоя вагонов под одной грузовой операцией на 0,1 часа и высвободить за счет этого 8200 вагонов для сверхплановой погрузки.

Осуществить комплекс мероприятий по повышению уровня механизации погрузочно-разгрузочных работ, завершить реконструкцию и расширение железнодорожных путей на станциях Череповец-2 и Кошта, строительство речного порта химического завода.

Увеличить время работы грузоотправителя на линии на 0,1 часа против утвержденного задания, открыть 3 новых автобусных маршрута.

Повысить качество и культуру обслуживания населения и организаций средствами связи. Увеличить число абонентов городской телефонной сети на 1000 номеров за счет реконструкции и технического усовершенствования оборудования телефонных станций, ввести в эксплуатацию 9500 радиоточек трехпрограммного радиовещания.

ПО ПОВЫШЕНИЮ ПРОИЗВОДИТЕЛЬНОСТИ ТРУДА, УСИЛЕНИЮ РЕЖИМА ЭКОНОМИИ, ПОДГОТОВКЕ КАДРОВ

За счет ускорения технического прогресса, научной организации труда и управления, рационализаторских предложений и изобретений трудящихся получить общий экономический эффект 16,5 млн. рублей, условно высвободить 1230 человек.

На основе совершенствования производства и производства, бережного и рационального использования материальных, сырьевых и энергетических ресурсов сэкономить 40 млн. квт. часов электроэнергии, 10 тыс. тонн условного топлива, 12 тыс. тонн черных металлов, 5000 тонн цветных, 0,5 тыс. куб. метров леса и пиломатериалов, 3 тыс. тонн горючесмазочных материалов, снизить себестоимость продукции и получить 1,5 млн. рублей сверхплановой прибыли.

Перевыполнить задание по росту производительности труда в промышленности на 10 процентов. Повысить производительность труда в строительстве на 9 процентов, в том числе за счет индустриализации, совершенствования технологии строительного производства — на 2 процента; повышения уровня механизации и автоматизации строительных процессов и улучшения эксплуатации строительных машин—на 1,9 процента; совершенствования организации и системы оплаты труда —на 1,6 процента; улучшения структуры строительных организаций — на 0,5 процента. Привлечь дополнительно к росту грузов на транспорте получить в основном за счет повышения производительности труда.

На предприятиях промышленности, строительства, транспорта, других отраслей обеспечить снижение числа профессиям, повысить квалификацию не менее, чем 35 тыс. работих; подготовить в системе профтехобразования 2000 человек.

Увеличить время работы грузоотправителя на линии на 0,1 часа против утвержденного задания, открыть 3 новых автобусных маршрута.

Повысить качество и культуру обслуживания населения и организаций средствами связи. Увеличить число абонентов городской телефонной сети на 1000 номеров за счет реконструкции и технического усовершенствования оборудования телефонных станций, ввести в эксплуатацию 9500 радиоточек трехпрограммного радиовещания.

ПО ПОВЫШЕНИЮ ПРОИЗВОДИТЕЛЬНОСТИ ТРУДА, УСИЛЕНИЮ РЕЖИМА ЭКОНОМИИ, ПОДГОТОВКЕ КАДРОВ

За счет ускорения технического прогресса, научной организации труда и управления, рационализаторских предложений и изобретений трудящихся получить общий экономический эффект 16,5 млн. рублей, условно высвободить 1230 человек.

На основе совершенствования производства и производства, бережного и рационального использования материальных, сырьевых и энергетических ресурсов сэкономить 40 млн. квт. часов электроэнергии, 10 тыс. тонн условного топлива, 12 тыс. тонн черных металлов, 5000 тонн цветных, 0,5 тыс. куб. метров леса и пиломатериалов, 3 тыс. тонн горючесмазочных материалов, снизить себестоимость продукции и получить 1,5 млн. рублей сверхплановой прибыли.

Перевыполнить задание по росту производительности труда в промышленности на 10 процентов. Повысить производительность труда в строительстве на 9 процентов, в том числе за счет индустриализации, совершенствования технологии строительного производства — на 2 процента; повышения уровня механизации и автоматизации строительных процессов и улучшения эксплуатации строительных машин—на 1,9 процента; совершенствования организации и системы оплаты труда —на 1,6 процента; улучшения структуры строительных организаций — на 0,5 процента. Привлечь дополнительно к росту грузов на транспорте получить в основном за счет повышения производительности труда.

На предприятиях промышленности, строительства, транспорта, других отраслей обеспечить снижение числа профессиям, повысить квалификацию не менее, чем 35 тыс. работих; подготовить в системе профтехобразования 2000 человек.

В СФЕРЕ ОБСЛУЖИВАНИЯ НАСЕЛЕНИЯ

Годовой план товарооборота предприятиями торговли и общественного питания выполнить досрочно, к 29 декабря, дополнительно к плану реализовать товаров населению на 2,6 млн. рублей. Довести удельный вес продажи товаров по методу самообслуживания до 60 процентов от общего товарооборота. Ввести в эксплуатацию 6 магазинов торговой площадью более 2000 кв. метров, предприятий общественного питания на 1094 посадочных места, картофелехранилище на 1200 тонн.

Объем бытовых услуг населению увеличить на 6,8 процента.

Расширить сеть медицинских учреждений, ввести в эксплуатацию два новых специализированных отделения на 110 мест.

Довести количество коллективов художественной самодеятельности до 320.

Проложить 6,2 километра водопроводных, 5 километров канализационных и 6,6 километра газовых сетей. Построить и капитально отремонтировать 226 тыс. кв. метров дорог и тротуаров. Выполнить работы по благоустройству сквера у кинотеатра «Победа» и улицы Командарма Белова. Каждому трудящемуся отработать на благоустройстве и озеленению города не менее 45 часов.

ПО ОКАЗАНИЮ ШЕФСКОЙ ПОМОЩИ СЕЛЬСКОМУ ХОЗЯЙСТВУ

Выполнить строительно-монтажные работы на сооружении и механизации животноводческих и птицеводческих помещений, строительстве жилищно-гражданских объектов для трудящихся села в объеме 5,4 млн. рублей. В том числе построить бетонирован и 5 сооружений для закладки силоса и силоса общей емкостью 71 тыс. тонн. Изготовить в децентрализованном порядке нестандартного оборудования, запасных частей и отпустить различных материалов на 2,4 млн. рублей. Оказать совхозам и колхозам подшефных районов области необходимую помощь в проведении весенне-полевых и уборочных работ, ремонте сельскохозяйственной техники, подготовке кадров механизаторов. Досрочно выполнить заказы по поставке минеральных удобрений сельскому хозяйству и металлопродукции для сельскохозяйственного машиностроения.

Продолжить социалистическое соревнование с трудящимися города Вологды.

Социалистические обязательства обсуждены в коллективах предприятий и организаций города и одобрены XXV городской партийной конференцией.

В обкоме КПСС

Бюро обкома КПСС рассмотрело вопрос «О неудовлетворительной подготовке к работе в зимний период предприятий коммунального, энергетического хозяйства и жилищно-эксплуатационных служб области».

В принятом постановлении отмечается, что резкое понижение температуры наружного воздуха в декабре 1978 года выявило недостаточную готовность к эксплуатации в зимний период и серьезные недостатки в работе многих предприятий коммунального, энергетического хозяйства и жилищно - эксплуатационных служб г. Вологды, а также ряда других городов и населенных пунктов области.

В ряде зданий были выведены из строя системы отопления, водоснабжения, канализации, энерго- и электроснабжения. В отдельных районах г. Вологды температура в жилых домах значительно понизилась, имели место перебои в снабжении газом.

Аналогичное положение наблюдалось в Череповце, Сокольне, Шексне, Сямже и других населенных пунктах.

Серьезный ущерб нанесен многочисленными аварийными отключениями линий электропередач, восстановление которых осуществлялось крайне медленно. Вследствие этого в ряде городов и сел, во многих колхозах и совхозах вышли из строя отопительные и технологические котельные, пострадали животноводческие комплексы и фермы.

Частые перебои в подаче электроэнергии, тепла, холодной и горячей воды, газа, выход из строя канализации вызвали многочисленные справедливые жалобы трудящихся.

Допущенные аварии и неудовлетворительная работа коммунальных, энергетических и жилищно-эксплуатационных служб явились следствием низкой ответственности некоторых руководящих работников горрайисполкомов и должностных лиц жилищно-коммунального хозяйства, слабой требовательности к ним со стороны городских и районных комитетов партии.

Сорван ввод в эксплуатацию котла на ТЭЦ промышленной котельной завода «Электротехмаш», ряд котлоагрегатов оказался не готов к переходу на резервное топливо, не везде полностью имелись подготовленные эксплуатационные кадры.

Дирекция Вологодских электрических сетей «Ирэнерго» (т. Лаптев) своевременно не провела необходимой профилактической работы по устойчивому энергоснабжению потребителей, после отключений не организовала быстрого устранения повреждений ЛЭП и подстанций, ликвидации аварийных последствий, что нанесло ущерб народному хозяйству.

Областное управление коммунального хозяйства (т. Бочкарев) на низком уровне ведет техническое руководство и ставит должного контроля за работой газораспределительных станций и расходом газа, не принимало опережающих мер к восстановлению инженерных сетей. Не все сделано по подготовке к зиме и предупреждению аварий в работе электрических, тепловых и газовых сетей со стороны других служб облисполкома.

Бюро обкома КПСС привлекло к строгой партийной ответственности ряд хозяйственных руководителей, по ним которых допущены серьезные недостатки в работе предприятий коммунального, энергетического хозяйства и жилищно-эксплуатационных служб в зимний период, а также медленное устранение повреждений, формальное отношение к рассмотрению жалоб трудящихся. Директор Вологодских электросетей тов. Лаптев исключен из членов КПСС и освобожден от занимаемой должности. Строгие партийные взыскания наложены на заместителя председателя Вологодского горисполкома тов. Цветкова, начальника Вологодского линейного управления магистральных газопроводов тов. Шамборского, начальника областного управления коммунального хозяйства тов. Бочкарева.

Бюро обкома КПСС потребовало от Вологодского горкома КПСС и горисполкома (тт. Тихонов, Пономарев) принять исчерпывающие мер по восстановлению подачи тепла, воды, газа, электроэнергии во все жилые дома, школы, детские дошкольные учреждения и другие объекты культурно-бытового назначения, пострадавшие в первой сильных холодов. Привлечь для выполнения этой работы дополнительные силы промышленных предприятий, строительных и монтажных управлений. Организовать постановительные работы круглосуточно.

Бюро обкома КПСС обязало руководителей Вологодских, Череповецкого и Белозерского электрических сетей «Ирэнерго», облкомхоза, областное транспортного управления, объединения облсельхозтехники обеспечить устойчивую бесперебойную работу подведомственных предприятий по обслуживанию городов и населенных пунктов электроэнергией, теплом, водой, газом, транспортом, кратчайший срок устранить имеющиеся повреждения.

Бюро обкома КПСС потребовало от горкомов и райкомов КПСС, горрайисполкомов немедленно разработать и осуществить конкретные меры по ликвидации аварийных последствий, рассмотреть вопрос об ответственности лиц, допустивших халатное отношение к порученному делу. Хозяйственным и общественным организациям предложено проявить профилактическую работу по предупреждению грубых нарушений в деятельности промышленных и сельскохозяйственных предприятий, обратить особое внимание на надежность энергоснабжения и экономию топлива, тепловой и электрической энергии.

Прием Л. И. БРЕЖНЕВЫМ американских журналистов

9 января Генеральный секретарь ЦК КПСС, Председатель Президиума Верховного Совета СССР Л. И. Брежнев принял в Кремле вице-президента американской журнальной корпорации «Тайм» Г. Грюнвальда, а также главного редактора журнала «Тайм» Р. Кейна и заместителя главного редактора этого журнала Р. Дилмана.

Л. И. Брежнев ответил на ряд вопросов, поставленных редакцией журнала «Тайм», касающихся советско-американских отношений и некоторых других международных тем.

В заключение беседы Р. Кейн попросил Л. И. Брежнева высказать свою оценку нынешних событий в Кампучии. Л. И. Брежнев ответил, что кампучийский народ поднялся на борьбу против ненавистного ему режима, против тирании, навязанной народу Кампучии извне. Это его право, и советская общественность поддерживает справедливую борьбу народа Кампучии под руководством Единого фронта национального спасения. Советский Союз поддерживает и Народно-революционный совет Кампучии, то есть правительство, за которым стоят самые широкие слои населения.

В Кампучии существовал прогекинский режим, так сказать, китайская модель политического устройства, в массовое уничтожение людей в Кампучии—это не что иное, как китайская «культурная революция» в действии на чужой территории.

Китайская пропаганда сейчас шумит о вмешательстве Вьетнама в дела Кампучии. Это грубая попытка извратить действительное положение вещей. Это один из примеров антивьетнамской провинциальной направленности руководства Китая, которое, как известно, и по ряду других вопросов организует провокации против Вьетнама.

На беседе присутствовал заведующий Отделом международной информации ЦК КПСС Л. М. Замятин.

СОРОКОВАЯ ВОЛОГОДСКАЯ ГОРОДСКАЯ ПАРТИЙНАЯ КОНФЕРЕНЦИЯ

Вчера в Вологде, в Доме политического просвещения обкома КПСС, состоялась сорокая Вологодская городская партийная конференция.

Конференция обсудила вопросы:

1. Отчет о работе горкома КПСС и задачи городской партийной организации по выполнению решений XXV съезда партии, апрельского (1978 г.) Пленума ЦК КПСС и указаний Генерального секретаря ЦК КПСС товарища Л. И. Брежнева, выдвинутых в речи на Пленуме.

2. Отчет о работе ревизионной комиссии городской партийной организации.

3. Выборы городского комитета КПСС.

4. Выборы ревизионной комиссии городской партийной организации.

5. Выборы делегатов на XIX областную партийную конференцию.

С докладом о работе горкома КПСС и задачах городской партийной организации по выполнению решений XXV съезда партии, апрельского (1978 г.) Пленума ЦК КПСС и указаний Генерального секретаря ЦК КПСС товарища Л. И. Брежнева, выдвинутых в речи на Пленуме, выступил первый секретарь горкома КПСС А. А. Титов.

Отчет о работе ревизионной комиссии сделал ее председатель С. Ф. Смирнов.

В обсуждении докладов приняли участие: С. М. Раскатов — первый секретарь Октябрьского райкома КПСС, И. Н. Лепский — токарь станкостроительного завода, Л. В. Смирнов — первый секретарь Советского райкома КПСС, Ф. Я. Федулов — директор 23 Государственного подшипникового завода, Б. Ф. Громов — машинист локомотивного депо Вологда, А. И. Григорьев — секретарь парткома шпейной фабрики, В. И. Кенушин — управляющий трестом «Вологдапромстрой», Н. Б. Бессонова — заведующая отделом магазина № 5 горпромторга, Е. В. Стеланов—генеральный директор производственного мебельного объединения «Вологда», Г. А. Баздахова — ткачиха Вологодского льнокомбината имени 50-летия ВЛКСМ, В. Д. Пирмов — секретарь парткома, Вологодского, Н. О. Синов — первый секретарь горкома ВЛКСМ, Н. В. Бойцова—директор средней школы № 8, заслуженный учитель школы РСФСР, В. С. Воробьев — заместитель начальника «Главчереповецпромстанка», Г. И. Соболев — художественный руководитель областной филармонии, заслуженный артист РСФСР, М. И. Безносенко — секретарь парткома автоприборного завода имени М. И. Калинина.

С речью на конференции выступил член ЦК КПСС, первый секретарь обкома партии А. С. Дрягин.

Признав работу горкома партии за отчетный период удовлетворительной, конференция по обсужденным вопросам приняла соответствующие постановления, избрала новый состав горкома КПСС и ревизионной комиссии городской партийной организации, делегатов на XIX областную партийную конференцию.

В работе конференции приняли участие кандидаты в члены бюро обкома КПСС.

Отчет о работе конференции будет опубликован в ближайшем номере «Красного Севера».

СЕЛЬСКОХОЗЯЙСТВЕННОЕ ОБОЗРЕНИЕ

БОЛЬШЕ ПРОДУКЦИИ ФЕРМЕ!

Первая графа — районы, вторая — заготовлено молока, третья — мяса, четвертая — яиц, пятая — шерсти (в процентах к годовому заданию) на 1 января 1979 года.

Вытегорский	100,6	76	105	175
Бабаевский	97	95	—	100
Белозерский	97	81	—	82
Тарногский	95	90	115	118
Кадуйский	93	89	—	100
Чагодощенский	93	89	—	100
Вологодский	88	97	59	100
Череповецкий	88	109	106	128
Вашкинский	88	83	—	143,4
Кирилловский	87	94	—	115
Великоустюгский	85	88	—	103
Тотемский	85	93	—	198
Устюженский	84	103	—	105
Нюксенский	82	94	—	100
К.-Городецкий	82	98	—	109
Харовский	81	93	—	117
У.-Кубинский	81	102	—	111
Вожегодский	80	96	—	123
Междуреченский	80	102	—	127
Грязовецкий	80	94	—	121
Верховажский	79	107	—	134
Шекснинский	78	81	—	142
Сокольский	77	85	—	122
Бабушкинский	75	95	—	130
Междуреченский	69	129	—	98
Сямженский	68	104	—	101

«Дружба» Чагодощенского района обеспечили повышение продуктивности скота в течение всего его стойлового содержания.

Больше, чем в прошлом году, сейчас надаивают молока от коровы в колхозах «Красное знамя» Белозерского, «Дружба» Вашкинского, «Верховье» Верховажского, имени 1 Мая Сямженского районов, совхозов «Коммунист», «Высоковский».

Но как показывают проверки, многие руководители и специалисты хозяйств Кимженского-Городецкого, Нюксенского, Грязовецкого, Усть-Кубинского, Шекснинского районов не принимают исчерпывающих мер по наведению порядка на фермах, устранению недостатков в кормлении и содержании животных.

Несмотря на недостаток грубых кормов, в рационы скота мало вводится вареная мякина в колхозах и совхозах Вологодского, Грязовецкого, Кирилловского и ряда других районов.

Многие фермы допускаются сбоями в доставке кормов, животным скармливаются испорченный силос и непоедобленные корма. Там, где не было принято своевременных мер по подготовке помещений, ущерб нанесли сильные морозы. За первые дни января резко снизились удои молока в Белозерском, Великоустюгском, Вытегорском, Сокольском и Череповецком районах.

Партийным организациям, хозяйственным руководителям необходимо принять срочные меры по улучшению положения дел на фермах. В условиях текущей зимовки требуют предварительной подготовки практически все грубые корма и даже силос.

Надо организовать двухсменную работу имеющихся кормоцехов, оборудовать передвижение установки по термохимической обработке соломы. Ни в коем случае не допускать скармливание скоту, особенно стельным коровам, необработанных и замороженных кормов. На всех силосных сооружениях сделать соломенные маты для укрытия силоса от промерзания.

В каждом хозяйстве организовать заготовку хвойно-растительных хлопьев и обязательное скармливание их из расчета по 2—4 килограмма на корову в сутки. Следует начать снегование хвойных лапок для использования их в более поздние время.

Сейчас идут массовые растелы коров, расплод овец. Долг руководителей хозяйств, зоотехнических—организовать круглосуточное дежурство на фермах, принять все меры к сохранению нарождающегося молодняка, обеспечить раздой новорожденных животных.

Постоянное внимание должно быть сосредоточено на воспроизводстве стада. Следует до минимума сократить бросовую корову, вести накопление их численности к летнему периоду.

Серьезные задачи поставлены перед работниками мясных ферм. Сейчас в каждом хозяйстве необходимо определить конкретные меры и обеспечить в короткие сроки полное улучшение откорма скота, реализовать на мясо крупный рогатый скот средним весом не менее 350 килограммов.

Хозяйства, в ведении «Скотопрома», межхозяйственные комплексы обязаны полностью заполнить свои мощности, добиваться среднесуточных приростов живого веса не менее 800—1000 граммов.

Тресты «Свинопрома», «Птицепром», Череповецкое объединение по производству мяса и птицы должны с наивысшей эффективностью использовать производственные мощности и выделенные корма. Прекратить полностью удовлетворение нужд населения в молодняке свиней и птицы.

Долг партийных организаций, советских и сельскохозяйственных руководителей—усилить работу с кадрами животноводства, оперативно устранять недостатки в ходе зимовки скота, создать нормальные условия на каждой ферме для увеличения производства и заготовок продуктов животноводства.

Дневник всесоюзного соревнования

январь

СЛОВО УЧАСТНИКУ СОРЕВНОВАНИЯ

С ПЕРВЫХ ДНЕЙ ПО-УДАРНОМУ

Социалистическое соревнование за досрочное выполнение заданий пятилетки к 110-й годовщине со дня рождения В. И. Ленина приобретает все больший размах. В Бабушкинском промхозе в это движение включились десять лесозаготовительных бригад, семь бригад нижнего склада, рабочие ведущих профессий.

Я чисел первых поддержала почин москвичей бригада А. С. Сидорова из Илезского лесопункта.

Александр Сергеевич тридцать лет работает в лесозаготовительной промышленности и все на одном предприятии, из них половину — трактористом трелевочного трактора. Восемь лет руководит лесозаготовительной бригадой, которая всегда была в числе передовых. Воспринимчив к новому, передовому. Имеет за труд правительственные награды. Он коммунист, наставник молодежи, избран делегатом на XIX областную партийную конференцию. Предоставляем ему слово.

Истекший год для лесозаготовителей был нелегким. Но коллектив Илезского лесопункта это испытание выдержал. План вывозки леса, комплексной выработки и по другим технико-экономическим показателям выполнен. А в результате и задание трех лет пятилетки по вывозке древесины, реализации продукции перевыполнено.

В заслугу нужно немало передовиков производства, чей самоотверженный труд заслуживает похвалы. На полгода раньше срока выполнили задания трех лет оператор чокерного погрузчика Н. Н. Воробьев, шоферы на вывозке леса В. И. Поповский и А. И. Сидоров, бригада нижнего склада Л. Н. Рычкова. В этом же ряду и наша лесозаготовительная бригада.

За три года пятилетки нашей бригадой заготовлено более 46 тысяч кубометров при плановом задании сорок тысяч. При этом сэкономлено 2,5 тонны горюче-смазочных материалов, 320 метров троса, запасных частей почти на семьсот рублей. А в целом сэкономлено топлива, материалов на 1,6 тысячи рублей. Это тоже немалый показатель. Для сравнения скажем, что всеми бригадами, работающими на хозрасчете (восемь бригад на лесосеках и три на нижних складах), сэкономлено материалов на 4,9 тысячи рублей.

Задание минувшего года бригада также перевыполнила. Работаем в малом составе — семь человек. Да иначе при таком разрозненном лесфонде, видимо, и нельзя. Все и сейчас на зимней делянке лес мелкий, запас древесины не превышает 150 кубометров на гектар.

Бригада трудится слаженно. Умело валит лес А. П. Поповский. Опыт у него есть, шесть лет работает вальщиком. А помощником у него А. С. Ревякин, молодой парень. За вин и задрелся настоящий.

В работе бригады очень много зависит от состояния трелевочного трактора. Три года на этом тракторе работаю. Летом и осенью хотя и готовили волока, но все равно были часто поломки. Устраивал их и после смены, а иногда и в выходной день приходилось ремонтировать, чтобы бригада не простаивала. Таким образом трактор создаем для работы в зимний период.

С начала осенне-зимнего периода лесозаготовки лесопункт устойчиво перевыполняет суточный график вывозки древесины. Этому способствовала и хорошая подготовка к работе в зимних условиях. Больше других лесопунктов создали запасов хлыстов у трасс зимних лесовозных дорог — почти двадцать тысяч кубометров. Лучше отремонтировали трелевочные тракторы. Подготовили 98 километров лесовозных дорог, в том числе разрубили и прокорчевали одиннадцать километров новой дороги в обход болота и в результате начали возить лес на нижний склад реки Сухоны на полтора месяца раньше, чем в прошлый сезон.

Во всем этом немалая заслуга партийной организации, мобилизующей коллектив на решение поставленных задач. И сила партийной организации прежде всего в том, что коммунисты работают на всех фронтах производства и показывают пример в труде, поведении, выступают инициаторами в социалистическом соревновании. Высокий авторитет коммунистов бригадиров В. А. Постникова, А. И. Никулина, И. В. Порошина, шоферов В. И. Поповского, В. А. Мизгиря, бригадира-механика Н. А. Порошина и многих других.

Вот хотя бы несколько слов о Николае Андреевиче Порошине. От его умения во многом зависит исправность всего трелевочного парка на лесосеке. И он трудится на совесть, хороший специалист. Наставник молодежи, он многих научил разбираться в тракторах и, главное, воспитал у них прилежание к труду.

Об авторитете партийной организации говорит и тот факт, что за три года принято кандидатами в члены КПСС восемь человек, среди которых, в основном рабочие ведущих профессий.

Все вышесказанное не означает, что у нас нет недостатков. Они есть. Но у коллектива есть стремление быстрее ликвидировать их. Думаю, что власцы не подведут.

А. СИДОРОВ,
бригадир лесозаготовительной бригады Илезского лесопункта Бабушкинского леспромхоза.

РАБОЧЕЙ ИНИЦИАТИВЕ — ИНЖЕНЕРНУЮ ПОДДЕРЖКУ

За высокое звание

Завод наш молодой, развивающийся. Подавляющее большинство работающих — люди комсомольского возраста. Производственная программа растет, вводятся новые цеха, расширяются действующие. Постоянно приходит пополнение. И очень важно с первых шагов воспитать молодому рабочему гордость за честь заводской марки, стремление выпускать продукцию отличного качества.

Воспитанию этих черт способствует соревнование под девизом «Пятилетке качества — рабочую гарантию». У нас оно приняло такие конкретные формы: борьба за звание «Отличник качества», «Участок, цех высокого качества». Движение это началось раньше, еще в девятой пятилетке: в 1973 году пять участков впервые было присвоено звание «Участок высокого качества». Но в последнее время соревнование приняло более четкие организационные формы, заметно расширилось число его участников.

Способствовало этому внедрение комплексной системы управления качеством продукции. Соревнованию посвящен специальный стандарт предприятия, согласно которому цех или участок, претендующий на звание, должен пройти внутризаводскую аттестацию. Аттестационную комиссию возглавляет главный инженер К. Д. Мавромати, в нее входят начальник отдела технического контроля, главные специалисты, начальник конструкторско-технологического бюро стандартизации.

Перед коллективом, решившим бороться за звание, ставится совершенно конкретная цель. Он должен добиться, чтобы процент сдачи изделий с первого предъявления был не ниже 95, уровень соблюдения технологической дисциплины — не ниже 90. Не должно быть претензий к качеству выпускаемой продукции со стороны смежных цехов и участков, снижение потерь от брака должно достигнуть определенной величины и т. д. Если в цехе 70 процентов участков выполнили эти требования, он может претендовать на звание «Цех высокого качества». Это первая из всех ступеней, которые ставятся перед коллективом, претендующим на звание. Все перечислять не будем, но о том, насколько строги и разнообразны требования, можно судить по такому факту: выполнение плана по количеству и ассортименту значится лишь шестым пунктом.

Присвоению звания предшествует большая подготовительная работа. Между сменами и бригадами идет соревнование за выпуск отличной продукции. Но результаты его не всегда зависят от добросовестности и умения рабочего. Нужна инженерная подготовка производства. Она введена в систему, и способствует этому стандарт предприятия. Аттестационная комиссия не будет рассматривать дела цеха, если он не представит план мероприятий, разработанных в процессе подготовки к присвоению звания, и отчет о его выполнении. Это приносит хорошие результаты.

Единственный пока цех, которому присвоено звание «Цех высокого качества» — сепараторный, возглавляемый А. М. Рубцовым. Вот лишь несколько работ, которые были проведены здесь в ходе борьбы за звание: изготовление продукции, аттестованной на Знаком Знак качества, переносно на высокоточное оборудование; внедрены виброустановки для галтовки и ковочные машины для промывки сепараторов, повышена квалификация станочников и наладчиков.

Особенно хочется отметить участок универсальных прессов сепараторного цеха, которым руководит старший мастер А. Е. Панков. Цех одним из первых — в 1974 году — был удостоен звания «Участок высокого качества» и удерживает его по сегодняшний день. А это совсем не просто. Звание присваивается на год, после него проводится переаттестация в установленном стандартом предприятия порядке. Если коллектив снижает требовательность к себе, он может быть лишен звания. Так произошло, например, с травильным отделением шарикового цеха. Причина — низкая культура производства и низкая технологическая дисциплина.

Характерно, что снижение качества работы неотвратимо влечет к потере звания. Работою комиссия периодически, но реже раза в квартал, проводит проверки участков и цехов высокого качества.

Решение аттестационной комиссии как о присвоении, так и о лишении звания оформляется приказом директора завода. Звание не может быть восстановлено ранее чем через шесть месяцев.

Действенности соревнования способствуют меры морального и материального поощрения. Рабочим, которые в течение шести месяцев выпускают только отличную продукцию, вручается нагрудный знак «Отличник качества» и единовременная премия. Дополнительно к ней каждому, кто удостоен звания «Отличник качества», с этого года введена ежемесячная надбавка к зарплате в размере пяти процентов тарифной ставки. Материально поощряются и командиры производства. Так, звание «Участок высокого качества» подкрепляется персональной надбавкой к зарплате: старшего мастера — 15 рублей, мастера — 10 рублей. При подведении итогов соревнования между участками при прочих равных условиях предпочтение отдается коллективам высокого качества.

В настоящее время на заводе работают десять участков, удостоенных высокого звания. Это треть и четверть отделения ШСЦ-2; второе отделение ШСЦ-3; отделение заклепки, участок сортировки шарикового цеха и другие.

О том, как в процессе соревнования растет квалификация подшипниковцев, можно судить и по такому факту — 83 рабочим присвоено звание «Отличник качества».

Л. ЮДИНА,
и. о. заместителя начальника ОТК 23 ГПЗ.

КАЖДУЮ ПЛАВКУ — ПО ЗАКАЗУ

В прошлом году бригада сталеваров, в которой трудится делегат XXV съезда КПСС В. Красавин, пять раз выходила победителем в заводском соревновании под девизом: «Каждую плавку — по заказу». Годовое обязательство выполнить сверх плана 2000 тонн бригада перевыполнила.

С первых дней четвертого года пятилетки бригада В. Красавина работает также по-ударному. Все сталевары активно борются за право участия в выплавке 100-миллионной со дня пуска завода тонны стали. Нет сомнения в том, что это соревнование даст новый импульс развитию творческой активности металлургов Северной Магнитки и позволит успешно выполнить высокие рубежи, намеченные на четвертый год пятилетки.

НА СНИММКЕ: делегат XXV съезда КПСС, сталевар В. Красавин.

Фото В. КРАСНОЮРЧЕНКО.

С отличным настроением

Хорошо работается красавинским ткачихам в этом просторном и уютном цехе. Новое оборудование — деревноста два тканых бесчелночных станка—разбросаны очень удобно. Поэтому и появилась у ткачих возможность обслуживать пятнадцать станков вместо семи по норме.

Опытная ткачиха, делегат XIX областной партийной конференции М. В. Белавина, и ее молодые коллеги Валентина Шиповская, Надежда Глебова и другие доказали, что давать в день по две нормы возможно.

Текстильщики благодарны коллективу Красавинского строительно-монтажного управления треста «Водопромстрой», которые построили и сдали в конце минувшего года новый корпус ткацкого производства.

Он же построил для красавинских текстильщиков отличный административно-бытовой корпус. В нем есть зал для технической учебы, художественная мастерская, фортиментный кабинет, столовая и многие другие помещения.

На сооружении этих корпусов прораб В. А. Дегтярев и мастер кавалер ордена Трудового Красного Знамени А. И. Подвойский умело организовали труд строителей.

Особо отличились монтажник Иннокентий Бубнов, плотники Анатолий Дудинцев, Михаил Павлов, штукатуры Нина Драчева, Валентина Ерофеевская и многие другие.

Красавинские текстильщики тепло поблагодарили всех строителей, участвовавших в сооружении новых корпусов, и пообещали трудиться в четвертом году пятилетки еще более эффективно и качественно. А то, что так оно и будет, подтверждают итоги работы в минувшем году. Тогда коллектив льнокомбината трижды был в числе победителей социалистического соревнования в отрасли, лучшие производственники коллектива — отделочники Э. В. Михайлова, З. В. Горбунова, А. В. Быков, комплект поммастера ткацкого производства В. Н. Маркова, прядильщица Л. В. Голованова, З. С. Прошутинская, А. А. Мардегинская, ткачиха Л. В. Старикова, досрочно выполнила задание десятой пятилетки, трудятся в счет 1981 года.

С. ПОПОВ,
внешт. корр.

На главном направлении

В то предновогоднее утро бригадир Н. А. Шапаров подозвал к себе В. Помаслова:

— Ставлю, Валентин, сегодня тебя на самую сложную технологическую операцию — сборку роликов. Операция эта, сам понимаешь, требует точности.

Валентин растерялся: такое доверие ему, переступившему всего пять месяцев назад порог ремонтной мастерской, а в то же время такая ответственность...

Но бригадир был уверен в парне. И нередко же для прихода в мастерскую коммунист Н. А. Шапаров взял шефство над недавним школьником. Весь свой опыт, накопленный за 11 лет работы слесарем, постарался передать вступившему на рабочую дорогу молодому человеку.

В специализированной мастерской Вологодского районного объединения «Сельхозтехника» непосредственно за станками работают шесть коммунистов. И все они являются наставниками молодежи. В. С. Малый, Д. Д. Серов в другие подготовили из молодых ребят не одного классного специалиста. Подготовили не только по узкой специальности. Почти каждый рабочий мастерской владеет двумя и более смежными специальностями. Если к этому добавить, что ежегодно до 20 рабочих мастерской повышают свою квалификацию и им присваивается более высокий разряд, то становятся понятными слагаемые успешного выполнения принимаемых коллективом социалистических обязательств. Главное из них — производительность труда. Если в целом по райобъединению прирост ее за пятилетку под составил 4,1 процента, то по ремонтной специализированной мастерской — 6,1 процента.

Но каким бы ни был высоким профессиональный уровень рабочих, без прочной материально-технической базы, создания оптимальных условий для труда его производительность не могла бы расти такими темпами.

Поэтому специалисты инженерной службы, планово-экономического отдела немало сделали и делают по внедрению научных форм организации труда. В той же ремонтной мастерской установлен стенд для снятия кареток на участке разборки, изготовлен и пущен в эксплуатацию стенд на участке разборки тракторов, изготовлена гибкие удлинители для гайковертов. За счет пуска в работу этих и других машин и механизмов из мастерской высвобождено и переведено на другие производственные участки около восьми процентов работниц и лиц, занятых работами в мастерской.

Постоянный рост профессионального мастерства токарей, слесарей, сборщиков, овладение ими несколькими смежными профессиями, улучшаемая с каждым годом техническая оснащенность предприятия позволили в корне изменить организацию труда, перейти от бригадно-узлового метода ремонта к поточной технологии. А это существенно повлияло на производительность труда.

В прошлом году коллектив мастерской отремонтировал 539 тракторов, на этот год принял обязательство поставить на линейку готовности 640 «Т-74» и «ДТ-54А». Мне довелось быть в мастерской, когда здесь подводили итоги работы за первую пятилетку нового года. В среднем за каждый день из ворот мастерской выходило три трактора—на один больше, чем в это время прошлого года. Значит, темп взят хороший, он позволит коллективу не только успешно справиться с квартальным, а и годовым заданием.

—Самая трудоемкая и сложная часть ремонта — сборка пяти тракторов. С 25 ноября прошлого года мы организовали для сборщиков две поточные линии, — рассказывает секретарь парткома объединения Б. Н. Кривошеев. — И, как видите, не прогадали.

Добавим к словам секретаря, что на всех сложных участках сборки работают коммунисты, которые по-боевому организовали здесь социалистическое соревнование рабочих под девизом «Каждому отремонтированному трактору — рабочую гарантию».

Этот девиз записан каждым рабочим в своем личном социалистическом обязательстве на четвертый год пятилетки. Он идет первым пунктом. Второй, не менее важный, — бережливое расходование каждой минуты рабочего времени, потому что простой оборудования мастерской в течение одной минуты — это потеря 8 рублей 24 копеек.

Вот почему партийная и профсоюзная организации считают при подведении итогов соревнования рабочих, коллективов, участков, цехов эти два показателя определяющими для выявления победителей. По партбюро, рабочий комитет не только регулярно подводят итоги соревнования, а и целенаправленно организуют его.

В мастерской создан совет наставников, который возглавляет коммунист В. С. Малый. Его отчет о проделанной работе по оказанию помощи молодым не реже одного раза в месяц заслушивается на партбюро. При необходимости совету оказывается конкретная и деловая помощь.

Партийное бюро и рабочий комитет регулярно устраивают конкурсы по профессиям, победителям их присваивают звание «Лучший слесарь», «Лучший токарь».

Ход соревнования широко освещается в стенной печати, регулярно ведется экран соревнования.

И что самое отрадное—от всего этого не стоит в стороне инженерно-технические работники, будь они коммунистами или беспартийными. Каждый из них считает своим долгом при составлении личных творческих планов наряду с чисто профессиональными" вопросами заботиться в первую очередь о конкретной помощи в организации соревнования в том цехе, где он работает.

Неразрывность производственной работы с партийно-политической порождает уверенность в том, что коллектив Вологодского райобъединения также успешно выполнит свои обязательства и в четвертом году пятилетки.

А. ГОЛУБЦОВ.

НА СНИММКЕ: бригадир Н. А. Шапаров и слесарь В. Помаслов.

Фото А. ЖИДКОВА.

НЕСМОТРЯ НА ХОЛОДА

С трибуны XXX Вожегодской районной партийной конференции бригадир малой комплексной бригады Азлецкого лесопункта Митинского леспромхоза Валентин Иванович Мальцев сказал:

— Наша бригада еще второго августа выполнила план трех лет десятой пятилетки. 5307 кубометров леса заготовлено сверх плана. Ознакомившись с решениями ноябрьского Пленума ЦК КПСС и сессии Верховного Совета СССР, подсчитав свои возможности, коллектив нашей бригады решил выполнить пятилетний план к 110-й годовщине со дня рождения В. И. Ленина.

Рабочие этой бригады уже не раз выступали инициаторами социалистического соревнования за высокие показатели работы. Еще в начале девятой пятилетки, в то время укрупненным составом, они брали обязательство заготовить 115,5 тысячи кубометров древесины при плане 107 тысяч и успешно его выполнили. Заготовили 122,4 тысячи кубометров леса.

Морозным декабрьским днем мы прибыли на тепловозе по узкоколейной железной дороге в делянку, где трудилась бригада, только к концу смены. Бригадир В. И. Мальцев на трелевочнике ТДТ-55 отвозил хлысты на площадку для погрузки на сцепы. Тем временем вальщик Валентин Иванович Марагаев с помощником Юрием Пушним подолжали валку и чокеровку хлыстов в запас на завтрашний день. А сучкорубы, пожилая женщина, мать Юрия, Александра Павловна Пушним и Нина Павловна Дятловой работали на штабеле леса. Ловко, сноровисто они обрубали сучки и сбрасывали их в сторону. Несмотря на 28-градусный мороз, все трудились слаженно, четко, без лишних слов. Даже наши приезд в делянке не отвлекло их от дела.

Когда после окончания смены бригада собралась в теплом натопленном вагончике, бригадир сказал:

— Хороший у нас коллектив подобрался. Все давно трудятся в лесу, знают свое дело. Чуть что приостанет или заболеет, немедленно приходят на помощь, взаимно заменяют один другого.

С любовью относятся они и к технике. Трактор в бригаде не новый, четвертый сезон на нем работают, но всегда в исправном состоянии. После смены Валентин Иванович не уйдет, пока не осмотрит его, небольшие поломки старается устранить быстрее. Так же заботливо относятся вальщик с помощником к бензопилам «Урал».

— Трудно только цепями, их не хватает, приходится часто точить, — с сожалением говорил В. И. Марагаев.

— Сколько кубометров древесины заготовили сегодня?— поинтересовался я.

— 51 кубометр будет, — ответил бригадир. — Был бы лес получше, можно бы заготовить куда больше, а у нас, сами видели, мелкосортная древесина.

Благодаря дружной, слаженной работе, взаимовыручке, умелому использованию техники, выработке на машино-смену постоянно превышает норму. За минувший год она составила в среднем 51,4 кубометра при норме 45, а с начала десятой пятилетки — 50,6 кубометра. Выработка на человеко-день при норме 8 кубометров составила 10 с лишним кубометров.

Коллектив бригады за три года заготовил и отгрузил по Митинской УЖД на Кадниковский нижний склад более 57 тысяч кубометров леса при плане на десятую пятилетку 74,7 тысячи.

За такие высокие показатели, умелую организацию труда в бригаде в годы девятой пятилетки В. И. Мальцев награжден орденом Трудового Красного Знамени и медалью «За доблестный труд». В ознаменование 100-летия со дня рождения В. И. Ленина, неоднократно награждался значком «Победитель социалистического соревнования, почетными грамотами управления леспромхоза, ценными подарками и премиями.

Передовой лесозаготовитель коммунист В. И. Мальцев активно участвует в работе партийной организации Азлецкого лесопункта, является членом партийного бюро. Коммунисты леспромхоза избрали его делегатом XXIX и XXX районных партийных конференций.

С первых дней нового года бригада не снижает выработку.

Н. ПАНОВ.

Передает богатый опыт

В управлении «Комсохимстрой-2» треста «Череповецкпистрой» инструктором передовых методов труда работает комсомол опытный плотник Алексей Александрович Бокатов.

С первых дней Бокатов главное внимание уделяет шефству над молодыми, начинающими плотниками. Он обучает их непосредственно на строительной площадке. Теории подкрепляет практическим показом. Скажем, на первый взгляд, монтаж опалубки любой конфигурации — дело немудреное. Но оно требует большой четкости и аккуратности. Ребята, которые с помощью Алексея Александровича узнали много поучительного, благодарны ему.

В своем управлении и Алексей Александрович возглавляет комиссию по качеству. Вместе с другими членами комиссии он часто бывает в коллективах бригад и прорабских участков, проверяя качество строительно - монтажных работ. Строители с уважением относятся к ветерану труда, который всегда дает дельный совет, поможет в любом сложном деле.

Е. ЦАРФИН,
ветеран строительства.

Продукция сверх плана

Коллектив Кадуйского деревообрабатывающего завода, выпускающий 24 вида продукции, хорошо потрудился в прошлом году пятилетки. Благодаря внедрению передовых приемов и новых методов труда, он выработал в реализовав стратегальным организациям треста «Череповецелстройматериалы» 956 тысяч рублей дверных блоков, пиломатериалов, половой доски, оконных блоков и т. д. По плану требовалось реализовать продукции на 920 тысяч рублей.

Значительный вклад в этот успех внесли рабочие лесопильного цеха, которые являются застрельщиками социалистического соревнования за перевыполнение сменных норм. При плановом задании прошлого года — перевести на 633 тысячи рублей пиломатериалов — они выработали продукции на 742 тысячи рублей.

Д. КУКУШКИН,
внешт. корр.

ВЫСОКОЕ ДОВЕРИЕ

Монолитную сплоченность советских людей вокруг ленинской Коммунистической партии, торжество социалистической демократии ярко демонстрирует выдвижение избирательная кампания. Первыми среди кандидатов в депутаты Верховного Совета СССР они единодушно назвали Генерального секретаря ЦК КПСС, Председателя Президиума Верховного Совета СССР Л. И. Брежнева, других руководителей КПСС и Советского государства.

На предвыборных собраниях трудящихся кандидатами в депутаты Верховного Совета СССР выдвинуты передовые представители народа.

Высокого доверия удостоены председатель колхоза «Заветы Ленина» Краснодарского края **Григорий Васильевич Чапин**, заместитель Председателя Совета Министров СССР **Вениамин Эмильевич Дымшиц**, машинист, старшая отбельщица Котласского целлюлозно-бумажного комбината имени 50-летия ВЛКСМ **Александра Павловна Бельх**, один из лучших мелиораторов совхоза «Долгоозёрный» Владимирской области **Николай Федорович Фирсанов**, бригадир животноводческого цеха межхозяйственного предприятия «Великий Октябрь» Воронежской области **Татьяна Федоровна Рухлина**, машинист экскаватора Тулунского угольного разреза объединения «Востсибуголь» Иркутской области **Владимир Сергеевич Элов**, Председатель Президиума Верховного Совета РСФСР **Михаил Алексеевич Яснов**, доярка совхоза имени В. П. Чкалова Кемеровской области **Галина Павловна Усенина**, председатель колхоза «Гигант» Пензенской области **Владимир Павлович Цируль**.

Единодушно выдвинуты кандидатами в депутаты Верховного Совета СССР директор третьего Государственного подшипникового завода в Сагатове **Иван Андреевич Яшин**, тракторист совхоза имени Крупской Ульяновской области **Анна Евгеньевна Жукова**, заместитель Председателя Совета Министров СССР **Зия Нуриевич Нуриев**, токарь Узин-Уданского приборостроительного завода имени 50-летия Ленинского комсомола **Чунко-Жаргал Дашиевич Чимитов**, доярка совхоза «Хамовинский» Кабардино-Балкарской АССР **Антонина Ибраимовна Хабитова**, учитель Бакалинской средней школы Чорнобаевской АССР **Василий Ефимович Мелехин**, аппаратчик объединения «Нижнекамскнефтехим» (Татарская АССР) **Любовь Николаевна** Ланькова, табан совхоза 25-лет РККА» Туринского АССР **Татьяна Монгушевна** Доржуковой, токарь назаровского завода «Электроинструмент» имени Гапура Ахриева (Чечено-Ингушская АССР) **Муса Сулумбекович Дзармотов**, наборщица Чебоксарского электроаппаратного завода **Клавдия Васильевна Миронова**, швея-мотористка Чеховской швейной фабрики **Нина Нурадиновна Джерегова**.

В числе кандидатов в депутаты Верховного Совета СССР — председатель колхоза «Путь к коммунизму» Чечасской области **Екатерина Алексеевна Полатайко**, Председатель Президиума Верховного Совета Эстонской ССР **Алексей Федосеевич Ватченко**, директор Гадячской средней школы-интерната Полтавской области **Михаил Константинович Андриевский**, Председатель Совета Министров Белорусской ССР **Александр Никифорович Аксенов**, шахтер-мастер строительного управления Лукомльскстроя УРСК **Татьяна Петровна Хаткевич**, машинист локомотивного депо станции Хавест (Узбекская ССР) **Станислав Яковлевич Широких**, Председатель Совета Министров Узбекской ССР **Нармахмади Дегреевич Худайбердыев**, писатель лауреат Государственной премии СССР **Джубан Мудагалиев**, Председатель Президиума Верховного Совета Казахской ССР **Есатай Либукаримович**.

Кандидатами в депутаты выдвинуты шахтер Ткибульской шахты имени Ленина Грузинской ССР **Евгений Викторович Сванидзе**, Председатель Совета Министров Грузинской ССР **Зураб Александрович Патарцкиа**, бригадир комплексной бригады колхоза имени Гарая Мазара Касумова Исмаиллинского района Азербайджанской ССР **Маиссар Пашо оглы Керимов**, Председатель Совета Министров Азербайджанской ССР **Али Исмаилович Ибрагимов**, бригадир колхоза «Наукосцис» Литовской ССР **Клеопорас Степонович Сесекевичус**, Председатель Президиума Верховного Совета Литовской ССР **Антанас Стасевич Барнаускас**, опытная виноградарская бригада колхоза «Победа» Кировского района Молдавской ССР **Елена Гавриловна Маху**, Председатель Президиума Верховного Совета Молдавской ССР **Кирилл Федорович Лупашенко**, президент Академии наук Молдавской ССР **Александр Александрович Жученко**, министр машиностроения для животноводства и кормопроизводства **Константин Никитович Белик**.

На предвыборных собраниях кандидатами в депутаты высшего органа государственной власти страны назвали Председатель Совета Министров Латвийской ССР **Юрий Янович Рубин**, бригадир хлопкоробов колхоза имени Фрунзе Опской области Киргизской ССР **Асылкан Акматова**, Председатель Совета Министров Бирутской ССР **Султан Ибрагимович Ибраимов**, работая совхоза «Гехаинт» Масисского района Армянской ССР **Айкуни Хачатурович Гукасян**, Председатель Президиума Верховного Совета Армянской ССР **Бабкен Степанович Гарибян**, ткачиха Ленинаканского шелкотчебумажного объединения имени Майского восстания **Сумаия Айконна Аргуева**, Председатель Президиума Верховного Совета Эстонской ССР **Иван Густавович Кобин**, мотальщица Новотканской фабрики комбината «Гренгольмская мануфактура» **Вера Александровна Горегляд**.

(ТАСС).

ВЫИГРЫШ—ФЕРМА

На 250 коров больше, чем предусмотрено проектом, содержат в типовом комплексе по производству молока животноводы колхоза «Победа» Чердаклинского района Ульяновской области. Это результат применения новой технологической схемы работы предприятия, которую разработали сотрудники проблемной лаборатории Ульяновского сельскохозяйственного института. При старой технологии пришлось бы для этого тогда дополнительно строить механизированную ферму стоимостью 300 тысяч рублей.

Суть новой системы — четкое разделение производственных процессов. Раньше технология была основана на универсальности доярок, которые и поили, и кормили коров, и ухаживали за ними, и организовывали воспроизводство. Притом коровники использовались нерационально, так как животные все время находились в производственном помещении. Система содержания коров и организация труда не позволяла полностью использовать возможности комплекса: по существу она копировала технологию мелких молочнотоварных ферм.

Теперь комплекс поделен на цехи, где все операции, кроме дойки, выполняют соответствующие скотники, подсобные рабочие. Производственный час круглый год укомплектован только дойными коровами.

Основа эффективности нового системы — организация труда и контроля за ходом, выпоем, физиологическим состоянием и продуктивностью животных. С этой целью на комплексе создана диспетчерская служба. У диспетчера есть картотека со всеми необходимыми сведениями о каждом животном.

С переходом на новую систему содержания коров упорядочились рабочее время доярок, улучшился раздой животных, эффективнее стало искусственное осеменение, надежнее ветеринарный контроль за выполнением всех технологических операций.

За годы десятой пятилетки в области намечено построить более десяти молочных комплексов. Кроме того, на промышленную основу перейдут крупные молочнотоварные фермы многих колхозов и совхозов. В этих условиях особое значение приобретает совершенствование технологии производства, о чем говорилось на июльском (1978 г.) Пленуме ЦК КПСС. Опыт колхоза «Победа» является примером творческого отношения к решению этой важной проблемы.

В. ЗЛОБИН,
корр. ТАСС.

Чердаклы,
Ульяновская область.

Шахтерские резервы

КЕМЕРОВО. (ТАСС). Руководители передовых шахтерских коллективов подписали договор о социалистическом соревновании на четвертый год пятилетки. Тщательно проанализировав резервы, они пришли к выводу: на сто миллионов тонн можно увеличить добычу топлива в бассейне без ввода дополнительных мощностей.

Опыт показал — одним из наиболее перспективных путей улучшения работы является рост числа комплексно-механизированных бригад-участниц. В минувшем году они добыли каждую вторую тонну кузбасского угля. Сейчас есть возможность увеличить таких коллективов до 120. Для этого решено развивать наставничество, помочь молодым коллективам освоить передовые методы работы. Намереваясь использовать эти и другие резервы, шахтеры обязались впервые в истории бассейна перешагнуть 150-миллионный рубеж годовой добычи угля.

Передовые бригады обратились с призывом к горнякам Кузбасса досрочно справиться с напряженными обязательствами четвертого года пятилетки.

Заводы работают на урожай

ВИТЕБСК. (ТАСС). На год раньше срока закончено сооружение мощного комплекса по производству минеральных удобрений у производственном объединении «Доломит». Отсюда отправлен первый эшелон с этими удобрениями.

Предприятие оснащено высокопроизводительным оборудованием, позволяющим ежегодно вырабатывать более двух миллионов тонн удобрений. Освоением новых мощностей объединение будет давать такое количество доломитовой муки, которого достаточно для известкования миллиона гектаров кислых почв.

Досрочный ввод в действие этого предприятия обеспечен в результате внедрения прогрессивной технологии крупноблочного монтажа зданий и оборудования. Выполнены решения июльского (1978 г.) Пленума ЦК КПСС, строители республики с опережением сроков работают на сооружении других предприятий, выпускающих продукцию для села. Например, в сжатые сроки велись в действие крупные мощности по производству белково-витаминных концентратов в Новополоцке, калийных удобрений в Солигорске, аммиачной селитры в Гродно.

На ледовой Балтике

ЛЕНИНГРАД. (ТАСС). Сплошной ледяной покров сковал ближайший залив. Дрейфующие ледяные поля перекрыли Финский залив от Таллина до юго-западного побережья Финляндии и медленно распространяются в открытую часть Балтийского моря.

Такой увидели январскую Балтику специалисты Северо-Западного управления Гидрометеослужбы СССР с борта самолета — летающей лаборатории. Они взяли на борт и воздушной разведки; составляя карты распространения льдов, исследовали полеты в течение около пятнадцати часов, порыв за это время расстояние более двух с половиной тысяч километров. Фотографии со съемкой ледовых полей воздушные разведчики передали давали рекомендации капитанам кораблей по выбору курсов плавания. Визуальные наблюдения дополнялись показаниями дистанционной аппаратуры.

— Такого стремительного и широкого распространения ледового покрова на Балтике не приходилось наблюдать за последние десятки лет, даже в самые суровые зимы, — сообщил начальник экспедиции К. П. Широков. — Мы смогли сравнительно с большой точностью определить запасы, накопленный морской водой в летнее время, происходит быстрее ее выхолаживание. По прогнозам специалистов в ближайшие недели льды охватят еще большую площадь. В связи с этим организуется более частое, чем обычно, воздушное патрулирование. Это необходимо не только для цели безопасности, но и для проверки и уточнения методов ледовых прогнозов.

Необычно суровая зима не стала преградой для работы Ленинградского порта. Круглосуточный штурм ледяного барьера ведет специально приспособленный из Арктики ледокол «Мурманск». По проложенному им пути беспрепятственно движутся суда под флагами десятков стран мира. Вскоре на вахту в ледовой Балтике заступит еще один полярный богатырь — ледокол «Киев», несколько вспомогательных ледокольных судов.

Новый мостовой кран

Ход Мощным натиском революционных вооруженных сил Кампучии, вооруженных при активной поддержке восставшего населения, освобождает Пномпень, столицу страны, важный оплот пропекинской клики Пол Пота—Иенг Сари.

Крушение маоистского экспериментаа в Кампучии очевидно. Но за него кампучийский народ заплатил дорогой ценой. По самым минимальным подсчетам, за время хозяйничания в этой стране пекинских марионеток, то есть с апреля 1975 года, казнено или погибло от непосильного труда, болезней, голода не менее двух миллионов человек. Правление диктаторов, опирающихся на китайские штыки, поставило Кампучию на грань национальной катастрофы. Как писала гонконгская газета «Стрейтс таймс», страны Азии на конкретном примере увидели, к чему ведет гегемонизм Китая, и им следует учесть на будущее «кампучийский урок».

Как же могло случиться, что Кампучия, которая вместе с Вьетнамом и Лаосом выступала единым фронтом в общей борьбе против колонизаторов, а в последние десятилетия — против империализма и его марионеток, вдруг оказалась в тенетах маоизма?

Вьетнам, Лаос и Кампучия — соседние государства Индокитая. Когда в 30-х годах нынешнего столетия была создана Компартия Индокитая, она возглавила борьбу народов этих стран за свободу и независимость. Во главе этой партии стоял выдающийся революционный государственный деятель, лидер Хо Ши Мин. В 1951 году по инициативе вьетнамских коммунистов было принято решение о самороспуске Пекине, встречались там с китайскими руководителями и выражали свое восхищение «исторических условий каждой из этих трех стран в их были образованы самостоятельные партии. Но и после того как коммунисты, образно говоря, «разошлись по своим кварталам», их боевой союз и взаимопомощь сохранились. Более того, коммунисты Лаоса и тогдашней Камбоджи черпали в нашем своего верного друга — Вьетнама силы в неравной борьбе с врагами, использовали богатый опыт антиимпериалистической борьбы вьетнамцев. В дальнейшем совместная борьба народов Индокитая против агрессии США и марионеточных режимов увенчалась успехом и привела к образованию трех независимых государств — Социалистической Республики Вьетнам, Лаосской Народно-Демократической Республики и демократической Кампучии.

Следует сказать же сказать, что политика Пекина в отношении народов Индокитая в период их героической борьбы против империалистических захватчиков была двурушнической и по существу предательской. Уже тогда было очевидно, что Пекин намеревался нажить себе политический капитал на крови сражающихся народов, что он замышляет ослабить их борьбу против американской агрессии и сохранить Вьетнам разделенным на северную и южную части.

Вьетнамский и лаосский народы не дали вовлечь себя в орбиту гегемонистских замыслов Пекина. Что же касается Камбоджи, то в ее Компартии возобладала пропекинская линия Пол Пота и Иенг Сари. Эти деятели и их сторонники в 60-х годах не раз бывали в Пномпень, встречались там с китайскими руководителями и выражали свое восхищение «исторических условий каждой из этих трех стран в их были образованы самостоятельные партии. Но и после того как коммунисты, образно говоря, «разошлись по своим кварталам», их боевой союз и взаимопомощь сохранились. Более того, коммунисты Лаоса и тогдашней Камбоджи черпали в нашем своего верного друга — Вьетнама силы в неравной борьбе с врагами, использовали богатый опыт антиимпериалистической борьбы вьетнамцев. В дальнейшем совместная борьба народов Индокитая против агрессии США и марионеточных режимов увенчалась успехом и привела к образованию трех независимых государств — Социалистической Республики Вьетнам, Лаосской Народно-Демократической Республики и демократической Кампучии.

Следует сказать же сказать, что политика Пекина в отношении народов Индокитая в период их героической борьбы против империалистических захватчиков была двурушнической и по существу предательской. Уже тогда было очевидно, что Пекин намеревался нажить себе политический капитал на крови сражающихся народов, что он замышляет ослабить их борьбу против американской агрессии и сохранить Вьетнам разделенным на северную и южную части.

Вьетнамский и лаосский народы не дали вовлечь себя в орбиту гегемонистских замыслов Пекина. Что же касается Камбоджи, то в ее Компартии возобладала пропекинская линия Пол Пота и Иенг Сари. Эти деятели и их сторонники в 60-х годах не раз бывали в

Пной Мощным натиском революционных вооруженных сил Кампучии, вооруженных при активной поддержке восставшего населения, освобождает Пномпень, столицу страны, важный оплот пропекинской клики Пол Пота—Иенг Сари.

Крушение маоистского эксперимента» в Кампучии очевидно. Но за него кампучийский народ заплатил дорогой ценой. По самым минимальным подсчетам, за время хозяйничания в этой стране пекинских марионеток, то есть с апреля 1975 года, казнено или погибло от непосильного труда, болезней, голода не менее двух миллионов человек. Правление диктаторов, опирающихся на китайские штыки, поставило Кампучию на грань национальной катастрофы. Как писала гонконгская газета «Стрейтс таймс», страны Азии на конкретном примере увидели, к чему ведет гегемонизм Китая, и им следует учесть на будущее «кампучийский урок».

Как же могло случиться, что Кампучия, которая вместе с Вьетнамом и Лаосом выступала единым фронтом в общей борьбе против колонизаторов, а в последние десятилетия — против империализма и его марионеток, вдруг оказалась в тенетах маоизма?

Вьетнам, Лаос и Кампучия — соседние государства Индокитая. Когда в 30-х годах нынешнего столетия была создана Компартия Индокитая, она возглавила борьбу народов этих стран за свободу и независимость. Во главе этой партии стоял выдающийся революционный государственный деятель, лидер Хо Ши Мин. В 1951 году по инициативе вьетнамских коммунистов было принято решение о самороспуске

ПОЛУЗАБРОСАЛ ИГО МАОИЗМА

Пекине, встречались там с китайскими руководителями и выражали свое восхищение «культурной революцией».

Придя к власти в апреле 1975 года после победы народа над проамериканской реакционной кликой Лон Нола, пропекинские правители Кампучии обрушили свои удары не только против внутренней реакции, но и против тех коммунистов — интернацион а л и стов, которые выступали против следования в фарватере политики китайского руководства, за укрепление дружбы и добрососедства с братьями по совместной борьбе — вьетнамцами и лаосцами.

По указке Пекина уже в мае 1975 года вооруженные силы Кампучии предприняли серию провокационных вылазок в пограничные районы Вьетнама. В последующие годы эти провокации переросли в настоящую пограничную войну против Социалистической Республики Вьетнам.

Заслугами диверсиантов роль Пекина сказалась также в том, что марионеточная группировка Пол Пота—Иенг Сари установила в стране жестокую военную диктатуру. Она насильственными методами переселила население голодающих в сельскую местность, создавая по образцу китайских коммун «рабочие бригады» с казарменным режимом. Члены бригад подвергались жестоким наказаниям, вплоть до смертной казни, за любые жалобы, даже за жалобы на скудное питание. Для того, чтобы осуществить более полный контроль за людьми, были ликвидированы деньги, а труд оплачивался скудным пайком. Были закрыты школы и высшие учебные заведения, не выходили газеты и журналы, роль пропагандистского рупора была возложена на радиостанцию «Голос Кампучии». В стране было практически ликвидировано интеллигенция, ибо правящая клика рассматривала ее как потенциального врага.

Эти и другие факты неприкрашенно жестокого обращения с мирным населением стали в сентябре прошлого года предметом обсуждения одной из подкомиссий ООН в Женеве. В ее документах общим объемом около тысячи страниц собраны показания очевидцев. Они свидетельствуют о том, что граждане Кампучии подвергались бесчеловечному обращению, пыткам, казням, были лишены элементарного права на жизнь. Вся страна превратилась в огромный концентрационный лагерь.

Естественно, что терпению кампучийского народа пришел конец. Первоначально стихийные выступления против режима приняли организованный характер после того, как 2 декабря прошлого года было провозглашено создание Единого фронта национального спасения Кампучии (ЕФНСК). В этому времени у ЕФНСК были освобожденные районы, которые послужили плацдармом для консолидации патриотических сил, организации повседневных вооруженных отрядов.

Главная цель борьбы фронта изложена в его декларации — это разгром реакционной группировки Пол Пота — Иенг Сари и создание независимой, независимой, демократ и ч е ской, миролюбивой и с т а Кампучии, идущей по пути социалистического строительства. В своем специальном внешнеполитическом заявлении ЕФНСК подчеркнул, что он выступает за политику мира и готов укреплять отношения дружбы и сотрудничества с социалистическими странами. В документе выражена решимость покончить с любыми всяческих маневров китайских властей, направленных на вмешательство во внутренние дела Кампучии.

Последние сообщения из Кампучии говорят о том, что вооруженные силы ЕФНСК во взаимодействии с населением и патриотически настроенными солдатами и офицерами, переходящими на сторону народа, продолжают успешно освобождать территорию страны.

В политической программе-минимуме ЕФНСК ставится задача покончить с дискриминацией населения, упразднить аппарат принуждения и насилия, созданный реакционным режимом. На местах создаются народные комитеты, на которые возлагаются задачи управления, поддержания порядка и безопасности. Принимаются меры по организации производства и по оказанию необходимой помощи населению.

Падение пропекинского антипатриотического режима вызвало взрыв злобы в правящей верхушке Китая. Из Пекина льется поток самой разнузданной лжи и клеветы в адрес ЕФНСК, кампучийских патриотов, раздаются провокационные призывы к остаткам группировки Пол Пота—Иенг Сари «вести затяжную войну». Однако ни угрозы, ни истошные призывы китайских гегемонистов не остановят борьбу кампучийского народа, освобождающегося от ига маоизма.

С. ФРОЛКИН.
(ТАСС).

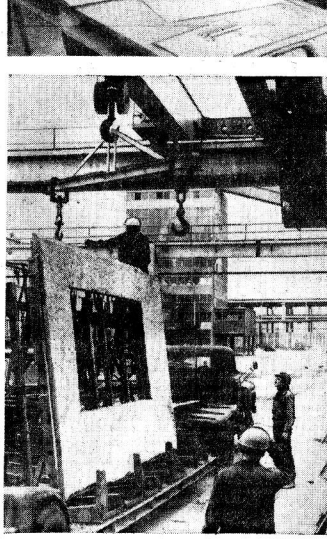

ФОТОИНФОРМАЦИЯ

Куба оказывает помощь Народной Республике Анголе в борьбе с неграмотностью, в создании подлинно народной системы образования, поэтому тоже специалисты для различных областей народного хозяйства. В настоящее время более 800 ангольцев обучаются в школах на острове Молодежи (бывшем Пинсоед).

Фото Ренсеа Латина—
ТАСС.

В польском городе Петркув —Трибунальски сдан в эксплуатацию комбинат крупнопанельного домостроения. Это уже десятое предприятие подобного типа, построенное в республике при техническом содействии Советского Союза. Его производительность — 180 тысяч квадратных метров жилья в год. До 1981 года из СССР будет поставлено в Польшу технологическое оборудование для 9 крупных «фабрик домов». В свою очередь ПНР направит в Советский Союз различные строительные материалы.

На снимке: на территории нового комбината крупнопанельного домостроения.

Фото ЦАФ—ТАСС.

С телетайпной ленты ТАСС

ПРОВОКАЦИИ РАСИСТОВ

ЛУСАКА, 9 января. (ТАСС). Родезийская военщина расширяет вооруженные провокации против независимых африканских государств. Подразделение войск режима сделало вторжение на территорию Республики Ботсвана.

По сообщениям информационных агентств, вчера в течение дня бомбардировщики родезийских ВВС неоднократно нарушали воздушное пространство Мозамбика в восточной части страны.

Одновременно расисты развернули массовые репрессии против африканского населения Родезии. более 80 процентов территории которой фактически национально-освободительной борьбой, возглавляемой Патриотическим фронтом Зимбабве. В одном из районов восточной части страны бушует пожар. Расисты сжигают деревни, уничтожили посевы и скот, обрекая тысячи людей на голодную смерть. В задачу этих отрядов входит также уничтожение африканцев, заподозренных в сочувствии партизанам.

Эта политика геноцида, как отмечает африканская печать, продиктована режимом Смита при поддержке стран Запада, которые щедро снабжают клику Смита оружием, финансовыми средствами, наемниками, ставшими «ударной силой» расистских карательных отрядов.

ШПИОНЯТ ЗА СВОИМИ СЛУЖАЩИМИ

НЬЮ-ЙОРК, 9 января. (ТАСС). За американцами шпионят не только ФБР, ЦРУ и другие спецслужбы. Очередное доказательство тому — скандальный случай в Чикаго, где одна из трех крупнейших американских телекомпаний—Эй-Би-Си на протяжении длительного времени подсматривала за своими сотрудниками и на просто рядовых сотрудников, а руководителей своей местной станции.

Подслушивающая аппаратура была установлена компанией в помещении, где находились сотрудники в свободное от работы время. Об этих микрофонах стало известно совершенно случайно от одного из технических работников станции, знавшего «по долгу службы» о тайне Эй-Би-Си.

Четыре руководителя программ чикагской телестанции возбудили судебный иск против Эй-Би-Си, обвиняя ее во вторжении в частную жизнь граждан, в нарушении федеральных законов и штатов штата Иллинойс. Этот иск безнадежно застрял в судах и, как заявляет известный американский адвокат Элмер Гертз, представляющий интересыديرекторов телестанции, «наверно бы на был исход этого дела, решения придется ждать несколько лет».

Между тем главный управляющий чикагской телестанции Эй-Би-Си Фрэн Бойэр, который несет непосредственную ответственность за установку подслушивающей аппаратуры, избрал свободу-разную линию защиты, неуклонно выдвигая на передний план не интересы сотрудников, а свои. Он заявил, что ничего необычного в подслушивании разговоров чикагской телестанции якобы нет, так как «это обычная практика в телепромышленности»...

МРАЧНЫЕ ПЕРСПЕКТИВЫ

КАИР, 9 января. (ТАСС). Нынешний год сулит египетским трудящимся новые лишения и дальнейшее значительное ухудшение материального положения. Такой пессимистический вывод сделал экономист Махмуд Аль-Маргаи на основе анализа недавних экономических мероприятий египетского правительства.

Эти меры, включающие, в частности, девальвацию почти вдвое египетского фунта и увеличение цен на некоторые виды промышленной продукции и сырья, вызовут «цепную реакцию» среди самого широкого круга товаров и услуг.

От воздействия подобных негативных факторов, пишет Аль-Маргаи в еженедельнике «Рузаль-аль-Юсуф», пострадают прежде всего лица с ограниченными доходами, а к таковым в Египте сейчас относится едва ли не 80 процентов населения. Жизненный уровень этой категории граждан в последние годы неуклонно снижается, тогда как, по официальным высказываниям, 23 процента в стране составляют, по оценкам же других экономистов, они превышают 30 процентов.

НАЧАЛАСЬ ВСЕОБЩАЯ ЗАБАСТОВКА

ЛИМА, 9 января. (ТАСС). По призыву Всеобщей конфедерации трудящихся Перу (ВКТП) в стране сегодня началась 72-часовая всеобщая забастовка. Она проходит при поддержке практически всех крупнейших профсоюзных объединений страны, в левых партий.

Многочисленные отряды трудящихся, в том числе горняки, металлурги, портовики, водители автотранспорта, протестуют против диктата Международного валютного фонда, политики сдерживания роста зарплаты и неудержимого роста цен, нездействующими в Перу иностранными, в первую очередь американскими монополиями. Они требуют отмены антирабочих декретов, восстановления на работе уволенных трудящихся, выступают с поддержку кооперативного движения в деревне, за принятие более эффективных мер по борьбе с нищетой.

В попытке предотвратить забастовку власти ввели в стране чрезвычайное положение, временно приостановили действие конституционные гарантии, арестовали многих профсоюзных руководителей и запретили ряд органов печати, в том числе орган ЦК ПКП газету «Унидад».

В ИНТЕРЕСАХ НАРОДА

АДИС-АБЕБА. (ТАСС). Многотысячный митинг на личном стадионе начался в Эфиопии общенациональная кампания по сбору средств в помощь населению, пострадавшему от стихийных бедствий.

Правительство Социалистической Эфиопии с первых дней революции предпри н и м а ет усилия не только по оказанию помощи населению районов, постоянно подверженных засухе, но и долгосрочному решению этой серьезной проблемы. В ближайшее время планируется переселение более 250 тысяч человек из провинции Волло, Тигре, Гондар и Шоа, наиболее пострадавших от недавней засухи и других стихийных бедствий, в новые плодородные сельскохозяйственные районы.

Неуклюжую попытку ввести в заблуждение мировую общественность предпринята газета «Моркурио». Она писала, что это кадбище — «древнее надгробие захороненное». Мистификация с треском провалилась. Следующая экспертиза установила, что тела погибших были обернуты в ткань всего два-три года назад. Кладбище было тщательно замаскировано, вход взорван и отверстие штольни залито бетоном.

Из шахты было извлечено более ста тел. Многие из тела следы пыток. Некоторые погибшие, в том числе женщины и подростки, были расстреляны с колчеи пистолетов. Как установила экспертиза, многие были брошены в шахту еще живыми.

Латиноамериканская печать подчеркивает, что жестокость и садизм, с которыми были умерщвлены погибшие, неопровержимо доказывают, что это дело рук палачей из чилийских «органов» ДИНА, переименованного для отвода глаз в «национальный центр информации». «Осуждение человечества вызвали злодеяния гитлеровских палачей повторяются в сегодняшней Чили, — говорится в опубликованном в Белграде заявлении чилийского антифашистского комитета. — Суди по тому, что диктатура обливала прожектами без вести пропавших, что в стране сейчас с половиной тысяч схваченных ею человек, в стране существует не одно такое кладбище».

Новое разоблачение преступлений фашистской хунты вызвало взрыв возмущения в стране. Родственники пропавших без вести патриотов провели в Сантьяго демонстрацию. Они потребовали немедленного освобождения всех политических заключенных, которые в их числе — сообщают — томиться в застенках режима.

К этому требованию присоединился и глава Коммунистическая партия Чили. В его заявлении говорится: «Мы призываем удвоить усилия в защите тех, кто вести пропавших политических заключенных. Спасение их жизни остается делом чести всех патриотов. Страна надеется знать, и узнать правду о судьбе каждого из них. Страна также надеется, что виновные предстанут перед судом и понесут заслуженное наказание».

С. МАТВЕЕВ.
(АПН).

СОБЫТИЯ ПРОБРОШЕНО

ЗЛОВЕЩАЯ ТАЙНА СТАРОЙ ШАХТЫ

СКВОЗЬ КАВКАЗСКИЙ ХРЕБЕТ

Пройдены первые десятки метров основного ствола тоннеля Рокского перевала. Это сооружение — важное звено строящейся автомобильной магистрали, которая пройдет сквозь горы Центрального Кавказа. Новый перевал пути она соединит южную часть страны — Закавказьем. Действующая сейчас Военно-Грузинская дорога несколько месяцев в году бывает закрыта из-за снегопадов, заносов, гололеда. Новая магистраль будет действовать круглогодично.

Одновременно с главным тоннелем полным ходом идет сооружение полотна будущей дороги. Первые ее километры уже покрыты асфальтом. На горной трассе возвышатся дамбы, селезащитные сооружения.

(ТАСС).

Обсуждают «Целину»

В Междуречинском районном Доме культуры состоялась читательская конференция по книге Л. И. Брежнева «Целина». В ее работе приняли участие культработники района.

Обсуждение «Целины» прошло очень активно. С особым интересом присутствующие слушали рассказ директора детской музыкальной школы З. С. Мазиной. Когда-то ее родители приехали в Казахстан на комсомольским путевкам, там она родилась, там прошло ее детство, и многое с тех пор сохранилось в памяти девушки.

Участники конференции приняли решение: провести обсуждение книги Л. И. Брежнева «Целина» на местах, оформить стенды, вывлять влиянием в районе и организовать встречи населением.

Г. НИКОЛАЕВА.

Награды матерям

Указом Президиума Верховного Совета РСФСР большая группа многодетных матерей, проживающих в нашей области, награждена орденами и медалями.

Орденом «Материнская слава» I, II и III степени отмечены домашняя хозяйка из поселка Каменка Грязовецкого района Н. Г. Демкина, работница совхоза «Вытегорский» Вытегорского района В. В. Яндрикова, работница из Кимжинского Городецкого района А. А. Кононенкова, работники колхоза «Аврора» Грязовецкого района Н. М. Гусева, домашняя хозяйка из Бабушкинского района Н. И. Дементьевская и Т. П. Репницына, работница из Тарногского района Е. Д. Шубина.

Тридцать пять наших женщин награждены медалями «Медаль материнства» I и II степени.

Чтобы зеленели леса

Шустрый парнишка пришащал на Ростовщине пункт Лесного лесничества Вохтогского межлесхоза огромный мешок с шишками хвойных пород. «Молодец, Володя,— похвалил его кладовщик З. А. Киселева,— много принес».

Владимир Мишинев, ученик Лежской средней школы, собрал более двухсот килограммов шишек. И его товарищи, Саша Кашилаев — 380. Активное участие в этом важном деле приняли также школьники З. Кораваева, А. Шорохова, Н. Чечерин, С. Кулцов и другие. Всего собрано свыше сорока центнеров шишек.

Посадоды Вохто-Гусевского межлесхоза Грязовецкого района ежегодно проводят посев и посадку хвойных пород на 600 гектарах земли. А в заготовке семян большую помощь коллективу оказывают юные друзья леса.

В Идеком лесничестве, например, есть школьное лесничество. Ребята произвели в минувшем году посадку леса на 30 гектарах, ведут уход за молодыми деревьями, собирают шишки, семена которых пойдут для сева будущего года.

В Монзенском, Вельском, Озерском, Лучинском и других лесничествах Вохтогского межлесхоза в заготовке семян хвойных пород также большую помощь оказали школьники.

В. ВАСИЛЬЕВ.

Новые услуги

В комбинате бытового обслуживания города Великого Устюга появился новый вид услуг. Здесь можно приобрести памятные медали «Совет да любовь», «С днем рождения». В прокатном пункте осуществляется гравировка по стеклу, фарфору, золоту и серебру. Новшество пришлось по душе горожанам, желающим сделать приятное своим близким и друзьям.

А. МАРТЮКОВ.

Интересные каникулы

Много интересного ждало ребят, чьи родители трудятся на Череповецком металлургическом заводе, в дни зимних каникул. Более двадцати тысяч школьников побывали на новогодних елках во Дворце культуры металлургов.

Большая группа ребят вернулась из туристического путешествия по маршруту Череповец—Ленинград—Новгород—Выборг. Продолжаются соревнования на приз клуба «Золотая шайба». Во всех детско-юношеских спортивных клубах прошли праздничные вечера, конкурсы, спектакли.

Г. СИЗОВА.

«КРАСНОМУ СЕВЕРУ» ОТВЕЧАЮТ:

Г. ЕГОРОВ, заведующий Сокольским горсоветом.

Корреспонденция «Шахматам нужна защита» рассмотрена на заседании горсовета с работниками Дома пионеров. Планируется обсуждение корреспонденции с совещанием директоров школ. Будет предложено: в каждой школе организовать постоянно действующие кружки, используя для руководства ими шефов, родителей, старшеклассников, имеющих разряды по шахматам.

Методическую помощь каждой школе может оказать Дом пионеров. Шахматный кружок здесь работает 22 года. Дом пионеров систематически проводит соревнования среди детских клубов, пионерских дружин по шахматам и шашкам, конкурс «Шахматная мат» для старшеклассников города.

Городской отдел народного образования взял под контроль организацию шахматных кружков в школах.

УДОСТОЕН ЗВАНИЯ «НАРОДНЫЙ»

Хор ветеранов войны и труда при Череповецком Дворце культуры металлургов был создан в октябре 1973 года. Сегодня в его составе 56 человек в возрасте от 52 до 84 лет. Это — бывшие работники Череповецкого металлургического завода и ряда других промышленных предприятий, учителя, врачи, юристы, работники советских и культурных учреждений. 46 человек имеют правительственные награды, 23 хориста — участники Великой Отечественной войны.

Художественным руководителем хора стал известный в городе дирижер — хоровик Б. Д. Чибисов, концертмейстер — бывшая выпускница Череповецкого музыкального училища Н. Н. Тюлякова.

Хор придерживается академического направления. В его репертуаре песни о партии, Ленине, революции, времен гражданской войны, песни советских композиторов и народные песни.

Первое выступление хора на сцене состоялось 21 апреля 1974 года на городском торжественном собрании, посвященном дню рождения В. И. Ленина. С тех пор хор выступает на торжественных собраниях, перед передовиками металлургического завода, в цехах, на предприятиях города, в школах, интернатах, клубах перед ветеранами войны и труда и т. д. Одно появление хора на сцене вызывает горячие аплодисменты зала. Об активности коллектива красноречиво говорят награды его. Диплом второй степени городского смотра, диплом лауреата первого Всесоюзного фестиваля самодеятельного художественного творчества трудящихся в 1976 году, областного смотра.

Ряд участников хора имеют солидный стаж участия в художественной самодеятельности. Более полувека в разных коллективах поют солисты хора П. М. Поклад, Б. А. Александров и ряд других.

В настоящее время в репертуаре хора насчитывается свыше сорока произведений. Большинство участников проводят большую общественную работу.

Одним словом, «не стареют душой ветераны», как это поется в одной из песен нашего репертуара. И потому заслуженная награда стала признанием хору ветеранов войны и труда звания — «Народный».

В. КУЗНЕЦОВ,
председатель совета хора ветеранов.

ТЕАТР

ПРОЗРЕНИЕ

Э. Рязанов и Э. Брагинский на сегодняшний день едва ли не самые популярные драматурги в жанре комедии. Достаточно вспомнить их пьесу «С легким паром», которая по прокату зрителей неоднократно демонстрировалась на экранах телевизоров и кино. Пьесы этих драматургов отличает занимательность сюжета, построенного на злободневных темах, умелая обрисовка характеров, комедийных ситуаций, нередко окрашенных мягким лиризмом. Но драматургическое письмо Э. Рязанова и Э. Брагинского не лишено и некоторых слабостей. Та или иная тема, заложенная в пьесе, порой конкретизируется заведомо известными приемами, узнаваемыми из обширного комедийного арсенала. Поэтому в каждой новой работе опытные авторы можно встретить знакомые мотивы, иногда искусно (а иногда и искусственно) привязанные к содержанию пьесы.

«Аморальная история» — одна из последних пьес Э. Рязанова и Э. Брагинского — также не лишена следов драматургических погрешностей. Перед режиссером М. И. Резновым — постановщиком этой пьесы в Вологодском драмтеатре — стояла нелегкая творческая задача: организовать спектакль так, чтобы эти «следы» как можно меньше проступали наружу в процессе театрального действия.

Режиссура спектакля направлена не столько на раскрытие взаимоотношений пресловутого любовного треугольника, сколько на рассмотрение вопроса о морали и шире: что же в конце концов морально и что аморально в нашей жизни, не любовно-лирический пласт исследует режиссером в этом спектакле, а мораль в ее конкретном жизненном проявлении и — прежде всего — сам человек как носитель этой морали. Вот почему в спектакле существенную роль играют не только главные персонажи, но и слаянная человеческими узлами компания в лице Олинцова (арт. Л. Рудой), Сорокина (арт. В. Лазарев), Стариковой (арт. А. Леоновы), и беспринятый тамбовский гость, говорящий зрителю о полной деморализации в работе комитета по делам художественной самодеятельности. Это уже не просто комедийный фон, или более яркого показа любовной истории, в действующая среда, в которой порождаются неожиданные ситуации, формируется определенное отношение к жизни.

Свою нехитрую формулу жизни определили для себя как некую «моральную» норму в сотрудники комитета. Что стоит, например, один Олинцов в исполнении артиста Л. Рудого! Исполнительный до фанатизма бюрократ, лишенный всякого творческого подхода к делу, прохвостер — вот истинная суть. Одинцова, удачно дополненная декоративной внешностью. А Сорокин в исполнении артиста В. Лазарева? Это ли не тип нынешнего Дон-Жуана, смысл жизни которого заключается в обольщении женского пола одним и тем же затасканным приемом. Элегантно-развязный, с сильным голосом, он вызывает не столько снисходительную улыбку, сколько презрительную жалость. В эту компанию органично вписывается и Старикова. Артистка А. Леонова раскрывает в Стариковой беспринципное ханжество, безотказно помогающее ей заниматься благоустройством своего счастья. И Кирилла (арт. С. Федоров), кстати сказать, достойного мамаши в своих ловких махинациях. В том же ключе звучит со сцены и образ Елены, созданный артисткой Л. Харламовой. Под маской сдержанной, внешне культурной жены Филимонова скрывается злая, эгоизм бесцветной личности.

Режиссер сознательно упрощает каждый из этих образов, придав им выразительную сценическую колоритность, обозначенную, прежде всего, через резкую, броскую выразительность. Но ведущим звеном этой галереи лиц является персонаж Филимонов (засл. арт. РСФСР В. Павлов). Пользуясь привилегиями служебного положения, он довольно уютно обставил свое житие, превратившись в закоренелого потребителя жизненных благ, и лишь приход к нему менеджеров (арт. Н. Сирбёнова), их заинтересованное знакомство и, наконец, сложная история их любовных взаимоотношений приводят Филимонова к нравственному прозрению и утверждению в себе иного морального начала.

Режиссером четко выстроены линии поведения этих двух персонажей, из которых Лиля в исполнении артистки Н. Сербёновой является ведущей более последовательной, содержательной, исполненной душевного обаяния. Почти на протяжении всего спектакля она обдывает по отношению к Филимонову иронической дистанцию, позволяющую ей одновременно сохранить свою суверенность и постоянно побуждать Филимонова к самостоятельной инициативе. В Павлов наделяет своего героя сложной характеристикой. В нем звучает не только ноты мещанства, малодушия, комфортности со своей совестью, но и попытки разобраться в себе, в своем отношении к окружающим.

Режиссер намеренно вводит в спектакль сцену полумарного сна Филимонова. Не предусмотренную пьесой. Перед сниным Филимоновым появляется знакомая компания в облике гангстеров, пытающихся расправиться со своим руководителем. Это не что иное как сценическая метафора, смысл которой окончательно прочитывается к концу спектакля, где эти самые «гангстеры» буквально «пытают» Филимонова нелепыми докладами и проектами. «Хождение по мукам» завершается для Филимонова решением — не столько одним, не только ходом сложившихся событий, но и внутренней созревшей убежденностью — расстаться с семьей, работой, друзьями, чтобы обрести право на простое человеческое счастье.

Режиссерское отношение к сценическому действию неизменно присутствует и в спектакле. Сценическая жизнь в каждонитных, порой экспрессивных мизансценах, в умении подчинить каждую деталь общему замыслу, в последовательной и логичной разработке характеров.

«Аморальной историей» режиссер М. И. Резнов продолжил свой диалог со зрителем о сложности, но полезном нравственного становления человека, о трудных поисках своего места в жизни.

В. БУРКОВ.

«МОДА-79» ПРЕДЛАГАЕТ...

Вот и опять собрались они в зале областного театра кукол. Тихо играет музыка. Выходят на ковровую дорожку манекенщицы и манекенщики. В «Тереме» идет демонстрация «Моды-79», направляющей коллекции трикотажных изделий.

Среди изделий — модели, которые получили признание на прошедшем недавно конкурсе закройщиков высшую оценку жюри.

Какая же она, направляющая «Мода-79»? Какие силуэты предлагают нынче мастера трикотажной одежды? Какие краски, тона?

Модельеры утверждают, что силуэтов-лидеров в направляющей коллекции наступившего года нет. Моде присущи свободные формы, упрощенные конструкции. Прямой, приталенный, полуприлегающий силуэты.

Мастера трикотажных дел из объединения «Вологдаобазтрикотажьбт» вложили немало умения, вкуса, чтобы показать многообразие форм современной одежды.

От женский костюм спокойных тонов для повседневного обихода, изделия спортивно-делового стиля, нарядные комплекты с своеобразными дополнениями, орнаментальными рисунками, с применением ручного вязания. Модели, связанные на машинах различных классов, с различными переплетениями нитей, рисунков.

Свыше ста изделий включено в коллекцию.

Одежда, представленная трикотажницами, удобна, красива. Платье-туника — многоступенчатый ее компонент. Джемперы-блузы свободной формы с деталями спортивного типа. Платьевально, платья-сарафаны. Такую одежду можно использовать в различных условиях.

В ассортименте одежды юбки с интересными конструктивными решениями: с разрезами-шлицами, с группированными складками, сарафаны с джемперами, нарядные жакеты, платья, брюки, комбинезоны. Облегченность, изящество, мягкость.

В коммозициях модной одежды мы тринатная большая роль отводится ярким контрастным вертикальным полосам, карманам с вольным решением их расположения. Самым модным стал карман «кенгуру». Разнообразны формы воротника: аналы, хомуты, английские, стойки, разнообразны виды рукавов: рубашечные, фонарики, с квадратными проймами, реглан...

В ассортименте одежды для мужчин популярны два направления: спортивное и классическое. Но-прежнему в моде жакеты-пиджаки, джемперы с высокими свитерными воротниками. Джемперы-коровчи с плавкой.

Обращает на себя внимание удлиненная линия плеч, рельефные переплетения, геометрические рисунки, вертикальные полосы различного вида и орнамента. Брюки книзу расширяются.

Отличную коллекцию представили трикотажницы Вологды, Череповца, Красавина, Белозерска.

В. ПРИХОДЬКО.

Тюлененка назвали «Виври»

ТАЛЛИН. (Корр. ТАСС). Целый год в Эстонии шел конкурс: как назвать малыш тюлененка — талисман парусной регаты XXII Олимпийских игр. В Таллинское управление оргкомитета «Олимпиада-80» поступило свыше трех тысяч предложений. И вот жюри сделало выбор: тюлененка назвали «Виври» — уменьшительное от эстонского «Вийгер» — Тюлень.

Производственное объединение «Полимер» приступило к массовому производству олимпийского сувенира.

● В МИРЕ ПРИРОДЫ

СНЕЖНАЯ СКАЗКА

На чистом, голубом небе рядилася холодный лиловый огонь, то ли от лунитой мерцания солнца, то ли от мороза, несущий людям свежесть и бодрость. К вечеру на западе горит желтеющее огни заката, а перед сумерками небо на востоке становится розовым, как заря!

День, уходя на покой, укутавши плечи фиолетовым платком зимних сумерек. Зыбкий полусвет, сохранившийся от заката, тает на елках...

Прекрасна снежная сказка зимнего леса! Сияют начисленки разесистых елей. Ни ветра, ни движимы ели. Стоят, как часовые на карауле. Малахитовая хвоя колеть — в белых шубах, в белых рукавицах. Ветер дунется вершинами к студеному синему небу. Ночью шуршат где-то далеко-то под дворовой шелоха: терпи, земля, жди. Послушайте раз, с затаенным дыханием мерный шум сосного бора при наступившем потеплении, когда кроны вечучих сосен освободили оттепель от морозной белой кипени... Мерно вздыхает, сыпу шумит лес о чем-то бесконечном... Послушайте, закрыв глаза, расслабив мышцы, это дыхание зеленого друга, от которого не устающего нервы, не грозит бесконечно. И тогда шум бора перестает быть шумом. Дыхание бора становится песней. Песней ласковой, светлой и теплой-теплой.

В поисках корма многие звери, ведущие ночной образ жизни, рано покидают свои дневные убежища. Жируют в осинниках зайцы-беляки, грызут горькую осиновую кору, а уши держат торчком. Зрение у косого не дуги как остро. Перед зайцем и пенек волком кажется. И чтобы не попасть в зубы серому разбойнику, заяц нет-нет, да и вытянется столбиком на задних лапках. Осмотрится кругом (шея-то у зайцев не поворачивается) и снова продолжает грызть.

Осторожно печатает снег — крадется, доверяя больше слуху, голодная ласка — лис. Любит чужим лакомиться, как кошка молоко! Вот замер столбиком бдительнуй — слушает шорохи леса, лиса—бодяятлиной кинается в рыхлый снег... Услышит гнурнуа порвязы кносгоо — снова прыжек тенью полет к бобыче. Хитра кунница, да в заяц не лыком шит — по слуху у лисо-опятерка!! Подчас голодная кума лиса обдизается да такенет как вострикнет в бедаы, когда желтые подошвы кносгоо мелькнут на прощание перед самым носом...

Пашут снежную целину клыкастые вепри-кабаны, могучие рогачи-лоси... В морозную погоду в лесу всегда можно следы лося, лиса, зайца, а мало — белки. И это не случайность. Каждый вой животного миллионы лет приспосабливался к обитанию в определенных условиях. И в этом приспособлении заложен великий смысл, помогающий выживанию всего, и сохраняющий биологическое равновесие в природе. Если бы лоси кормились, не оставляя много следов, то лиса бы не нашла перегодов, то за зиму молодняк осины и сосны бы бы им уничтожен, и этот участок леса перестал бы непригоден для их обитания.

Глядя на следы обитателей леса, не устаешь удивляться мудрым природным законам-мамо самоорегулирования, самовосстановления.

С. ЛИЛЬПИНОВСКИЙ, корр-фелоиоа Географического общества СССР.

«ДЛЯ ВАС, НЕВЕСТЫ»

В магазине-салоне новобрачных Вологодского горпромторга состоялась демонстрация свадебных нарядов, изготовленных закройщицей магазина Т. В. Подкомориной. Пошивочные изделия в продаже, а также готовых свадебных платьев, полученных с базы «Росторгсервадьбы» производства ГДР и наших фабрик.

В качестве манекенщиц выступали продавцы магазина, они продемонстрировали пятнадцать моделей, вызвавших большой интерес у зрителей. Такая форма работы с покупателями здесь традиционна.

Приглашаем будущих молодоженов посетить салон новобрачных, где можно приобрести готовое платье или ткань для него, а также получить квалифицированный совет опытного мастера-закройщика.

В. ГАЛКИНА.

Фото А. ЖИДКОВА.

НЕСУЩАЯ РАДОСТЬ

Русский Север искари славился талантливыми изделиями народных мастеров. Традиции их искусства живут и приумножаются в наше время.

С интересом встречен поэтому нежителями прекрасного комплект многокрасочных художественных открыток: «Современное народное искусство Русского Севера», выпущенный издательством «Художник РСФСР». (Ленинград, 1978 год).

В комплекте 16 открыток, заключенных в красивую обложку. На них воспроизводятся образцы художественных изделий народных умельцев Архангельской, Вологодской, Мурманской, Кировской областей. Здесь резьба по дереву, бересте и кости, обожженная глина, мех, кожа, бисер, предметы ткачества и многое другое.

Привлекает внимание творчество наших земляков. Поражают красотой и тонкостью отделки шкатулки вологжанина А. Ф. Белова, шестенные на соломке. Великолепна серебряная чаша «Великий Устюг» с чернью и позолотой, искусно выполненная известным мастером «Северной черни» Е. Ф. Трошиной. На чаше выгравирована панорама города. Прекрасны вдохновенно сделанные устюжанином В. Н. Шорохоным серебряные чеканные браслеты «Весна», «Ромашка», ложки «Птица Сирин» и «Сказочный петушок».

На двух открытках представлены чудесные кружевные изделия вологжанки А. Ф. Блиновой: панно «Матрешки» и покрывало.

Н. СЕРГЕЕВ.

В ДОМЕ ПОЛИТПРОСВЕЩЕНИЯ

11 января в 9 часов состоится семинар руководителей начальных политкружков по курсу «Актуальные вопросы политики КПСС». В года обучения: школ основ марксизма-ленинизма по политэкономии социализма; начальных политкружков, школ основ марксизма-ленинизма, комсомольских кружков по курсу «Конституция развитого социализма» 1 года обучения; экономических школ и школ коммунистического труда по курсу «Основы экономических знаний» и «Социализм и труд» 1 года обучения; комсомольских политкружков «Молодежи партии» и «Основы коммунистической морали».

В 19 часов в дискус-лекций для учителей, изучающих «Актуальные проблемы теории и политики КПСС в свете решений XXV съезда партии», состоится лекция на тему: «Общество и личность».

В ЦЕНТРАЛЬНОМ ЛЕКТОРИИ

12 января в Доме политпросвещения состоится диспут-лекция «Мир сегодня» на тему: «Сосуществование. Советско-японские отношения». Лектор Н. П. Тенеха, доктор исторических наук (г. Москва).

Начало в 18 час. 15 мин.

В НАРОДНОМ УНИВЕРСИТЕТЕ ПРАВОВЫХ ЗНАНИЙ

11 января в 18 часов 30 минут в здании облсовпрофа состоится очередное занятие для слушателей всех курсов. Лекцию на тему: «Идеологическая борьба в условиях разрядки международной напряженности» читает Шутнов А. А.

ТЕАТР

10 января
«МОЙ НАДЕЖДЫ».
Начало в 19.30.

ДЛЯ ДЕТЕЙ
10 января
«БЕЛОСНЕЖКА И СЕМЬ ГНОМОВ».
Начало в 10.30 и 13 часов.

ФИЛАРМОНИЯ

В помещении Дворца культуры железнодорожников
15, 16, 17, 18 января
концерты
вокально-инструментального ансамбля
«ВЕСЕЛЫЕ РИТМЫ».
Начало в 21 час.

КИНО

ИМЕНИ ЛЕНИНСКОГО КОМСОМОЛА — новый цветной широкоформатный художественный фильм «Право на любовь». Сеансы: 9.20, 11.20, 13.10, 15, 16.50, 18.40 (удл.), 21 час.

«САЛЮТ» — программа для детей по абонементам. Сеансы: 9.10, 10.40, 12.20, 14, 15.40, 17.20. На сеансах в 10, 21.30 — новый художественный фильм «Трясина» (две серии). ЗАЛ КИНОХРОНИКИ — программа для детей по абонементам. Сеансы: 9.20, 11, 12.40, 14.20, 16 часов. На сеансах в 17.00, 19.30, 21.10 — цветной фильм «Мне нравится эта девчонка».

«РОДИНА» — художественный фильм «Лекарство против страха». Сеансы: 11.30, 13.20, 17.10, 19 (удл.), 21.10. Для детей на сеансах в 9, 10.30, 13 часов — «Усатый нянь».

«СПУТНИК» — новый широкоэкранный художественный фильм «Ирония». Сеансы: 15, 17, 19, 21 (удл.). Для детей на сеансах в 11 и 13 часов — «Счастье на поводке».

Смотрите, слушайте

ТЕЛЕВИДЕНИЕ

ЧЕТВЕРГ, 11 ЯНВАРЯ
ПЕРВАЯ ПРОГРАММА

8.00 — «Время». 9.05 — «Ребята настоящие». 9.45 — «Исследования, поиск, эксперимент». Научно-популярный фильм. 14.30 — Новости. 14.50 — «Пять страниц одной жизни». Телефильм. 1 серия. 19.40 — «Русская речь». 16.10 — Концерт симфонического оркестра Ленинградского телевидения. 16.45 — «Встречи с Гайдаром». 17.30 — «Отчаянная». Фильм-спектакль. 18.00 — «Ленинский университет миллионов». 18.30 — «Веселые ритмы». 18.45 — «Сегодня в мире». 19.00 — Областное телевидение. «Зеленые цветы». Поэзия Николая Рубцова. Фильм-поиск. 19.45 — Познавательные выступления сильнейших фигуристов Советского Союза. 21.00 — «Время». 21.35 — Показательные выступления сильнейших фигуристов Советского Союза.

ЧЕТВЕРТАЯ ПРОГРАММА

19.00 — Программа телефильмов «Сонаты». 19.45 — «Соната и жизнь». 20.15 — «Спокойной ночи, малыши». 20.30 — «Час Большого симфонического оркестра». 21.40 — «Факт биографии». Художественный фильм.

РАДИО

ПЕРЕДАЧИ ИЗ ВОЛОГДЫ

7.15 — 7.40 — Радиогазета для школьников «Салют». 8.15 — 8.30 — Обзор газеты «Красный Север». Репортаж «Боевой порыв». 18.00 — Последние новости. 18.10 — Передача «Экономика в большом масштабе». 18.30 — Передача «К выборам в Верховный Совет СССР».

АЭРОФЛОТ

КРАТЧАЙШИМ ПУТЕМ С СЕВЕРА В ГОРОДА ПОВОЛЖЬЯ!
С 1 ЯНВАРЯ 1979 ГОДА
ОТКРЫЛАСЬ
новая авиалиния
ВОЛОГДА—ГОРЬКИЙ—КУЙБЫШЕВ—ОРЕНБУРГ

Рейс Н-1330. Вылет из Вологды в 19.40 по вторникам, четвергам и субботам.

Полеты выполняются самолетами АН-24, на которые распространяются все льготы Аэрофлота.

Производится прием грузов организаций для отправки воздушным транспортом по указанному маршруту.

БРОНИРОВАНИЕ МЕСТ В АЭРОПОРТАХ КУЙБЫШЕВА И ОРЕНБУРГА ПОЗВОЛИТ ВОЛОГЖАНАМ С НАИМЕНЬШИМИ ЗАТРАТАМИ ВРЕМЕНИ СЛЕДОВАТЬ В ТАШКЕНТ, ФРУНЗЕ, ЦЕЛИНОГРАД И ДРУГИЕ ГОРОДА СРЕДНЕЙ АЗИИ И КАЗАХСТАНА.

Справки по телефонам: 2-33-02, 2-14-62.

ПОГОДА

Сегодня на севере области ожидается облачная с прояснениями погода, небольшой снег. Ветер юго-западный, 5—10 метров. Температура днем 1—6, ночью 5—10 градусов мороза.

Руководство, партийная и профсоюзная организации «Спецсчетмаш» выражают глубокое соболезнование сотрудницу отдела кадров «Вологдаэнергосбыт» Чмутовой Розе Михайловне по поводу смерти матери.

КУЗЬМИНОВ
Марк Александрович.

Администрация и постройком завода «Заводстрой» треста «Вологдаэнергострой» с глубоким прискорбием извещают о безвременной смерти работницы управления строительства Великой Отечественной войны

• СЕМЕНОВСКОГО
Юрия Викторовича

и выражают глубокое соболезнование родным и близким покойного.

Похороны состоятся 10 января. Выход гроба в 12 час. 30 мин. на горбольницы.

Администрация, партийная и профсоюзная организации Вологодского завода опытных и экспериментальных работников выражают глубокое соболезнование коллективу завода Дайн Владимиру Ивановичу по поводу смерти его матери

ДАЙН
Раисы Максимовны.

ГЕ—04024 Индекс 50567. Объем 2 п. л. Тир. 105,000. Зак. 73.

Редактор Н. М. ЦВЕТКОВ.

НАШ АДРЕС: Вологда-1, ул. Челюскинцев 3
(вход с ул. Октябрьской)
ПОЧТОВЫЙ ИНДЕКС: 160001
ТЕЛЕФОНЫ: зам. редактора — 2-31-41, зам. редактора — 2-31-35, ответственный секретарь — 2-32-51, секретариат — 2-53-31, отделы партийной жизни — 2-55-76, промышленности и транспорта — 2-05-13, 2-10-62, строительства — 2-55-30, сельскохозяйственный — 2-04-85, советского строительства и быта, культуры — 2-31-60, информации — 2-55-23, 2-31-42, писем трудящихся и работы с рабкорами — 2-00-32, 2-00-42, емкая писем — 2-00-33, бухгалтерия — 2-55-40, прием объявлений — 2-04-61.

Областная типография, г. Вологда, ул. Челюскинцев, 3.