Областная библиотека
им. И. В. Бабушкина

ПРОЛЕТАРИИ ВСЕХ СТРАН, СОЕДИНЯЙТЕСЬ!

СЕВЕРНЫЙ РАБОЧИЙ

ВТОРНИК, 20 НОЯБРЯ 1979 года
№ 266 (18730)
Цена 2 коп.

ГАЗЕТА ОСНОВАНА В МАЕ 1917 ГОДА
Выходит шесть раз в неделю

ОРГАН ВОЛОГОДСКОГО ОБЛАСТНОГО КОМИТЕТА КПСС И ОБЛАСТНОГО СОВЕТА НАРОДНЫХ ДЕПУТАТОВ

ТЕХНИКУ — В ГОТОВНОСТЬ

Отшумела на полях горячая уборочная страда. Спало на селе трудовое напряжение. И хоть поубавилось у земледельцев забот, но их осталось немало. Одна из самых важных и неотложных — подготовка машинно-тракторного парка к полевым работам завершающего года десятой пятилетки.

Уроки весеннего сева, заготовки кормов и уборки урожая в текущем году со всей очевидностью свидетельствуют, что организованно, в лучшем стиле эти работы выполнены районы и хозяйства, где своевременно и качественно были подготовлены, обкатаны и отрегулированы в рабочих режимах все машины и агрегаты, обеспечено их надежное техническое обслуживание. Этот факт еще раз напоминает тем, кто прошлых из года в год откладывать ремонт техники на более позднее время, что начинать ее готовить надо заблаговременно.

С ценной инициативой выступили механизаторы и работники инженерной службы Вологодского района, обязавшись к 25 декабря поставить на линейку готовности все почвообрабатывающие и посевные машины, к 1 января отремонтировать 80 процентов кормозаготовительной техники, 60 процентов зерноуборочных комбайнов. Этот почин единодушно поддержан на состоявшемся в начале октября заседании областного штаба по подготовке техники, в работе которого приняли участие главные инженеры райсельхозуправлений и управляющие районными объединениями по производственно-техническому обеспечению сельского хозяйства. Горячую поддержку и творческое развитие нашел он во всех районах.

Опыт свидетельствует, что наибольший эффект дает организация ремонта техники бригадным методом. В белозерском колхозе имени Ленина еще в сентябре, сразу же после завершения уборки урожая, была создана ремонтная бригада из шести человек, возглавленная Д. В. Бреловым. Умело организовав свой труд, ремонтники уже к празднику Великого Октября поставили на линейку готовности все плуги, сеялки, культиваторы, 50 процентов зерноуборочных комбайнов и ряд других машин. Именно этот метод позволил завершить ремонт всех почвообрабатывающих и посевных машин и механизаторам вологодских совхозов «Борисовский» и «Искра».

Пример того, как следует готовить технику к полевым работам, показывают вот уже не первый год земледельцы Вожегодского района. Здесь своевременно был разработан в каждом хозяйстве и в районе план-график ремонта машин, определены меры материального и морального стимулирования. Свое активное, деловое участие в подготовке техники принимает районное объединение по материально-техническому обеспечению сельского хозяйства. Во всех колхозах созданы и работают ремонтные бригады. Результат такой умелой организации не замедлил сказаться. Только в октябре здесь отремонтировано 53 сеялки, 33 плуга, много других машин. На 1 ноября на линейку готовности поставлено 98 процентов плугов, 92 — сеялок, 86 — культиваторов, 60 процентов зерноуборочных комбайнов.

Успешно ведут подготовку техники во многих хозяйствах Устюженского, Вологодского, Кичменгско-Городецкого, Чебсинского и некоторых других районов.

Однако во многих районах и в целом по области темпы подготовки машинно-тракторного парка не обеспечивают пока выполнения принятых социалистических обязательств. В октябре прирост по ремонту плугов в области составил лишь три процента, сеялок—шесть, культиваторов—семь процентов. А в ряде районов количество подготовленной техники за это время даже уменьшилось. Так, к примеру, в Тарногском районе за октябрь количество исправных плугов сократилось на 75, сеялок — на 23, культиваторов — на 9. Подобное положение в Бабаевском и Никольском районах. Этот факт говорит не только о неудовлетворительной организации ремонта, но и слабом техническом надзоре за состоянием техники, о грубых нарушениях отчетности, о некомпетентности инженерных служб сельхозуправлений этих районов. Такое положение не может быть терпимым. Райкомы КПСС и райисполкомы должны давать принципиальную оценку подобным фактам и строго наказывать виновных.

Во всех районах завершена постановка техники на зимнее хранение. Теперь очень важно проверить, все ли машины доставлены на машинные дворы, очищены ли они от грязи и пожнивных остатков, сняты ли с них ремни, электрооборудование, ножи и другие детали, подвешиваются ворошилки, дефоресаторы и прочие от погодных условий, обеспечено ли их надежное хранение.

Предзимье — наиболее благоприятная пора для ремонта машин. Задача состоит в том, чтобы немедля, резко усилить темпы этой работы в каждом хозяйстве, развернуть действенное социалистическое соревнование ремонтных бригад и звеньев, эффективнее использовать меры материального и морального стимулирования за подготовку техники в определенные социалистическими обязательствами сроки. Особого внимания заслуживает качество ремонта машин. Целесообразно в каждом хозяйстве, как это практикуется в Вожегодском, Вологодском, Устюженском районах, создать специальные комиссии по приемке техники из ремонта, наделив их широкими полномочиями. Ни один факт некачественного ремонта не должен оставаться незамеченным.

Большая роль в подготовке техники к полевым работам принадлежит объединениям по материально-техническому обеспечению сельского хозяйства. Они призваны не только своевременно и в необходимом объеме обеспечивать колхозы и совхозы запасными частями, деталями и материалами, но и помочь им в ремонте техники, особенно импортной, улучшить работу своих специализированных ремонтных предприятий, создать необходимый обменный фонд машин, узлов, агрегатов. Всяческой поддержки заслуживает практика ряда районных объединений, направляющих в отдаленные хозяйства свои мобильные ремонтные бригады. Больше помощи ждут в этом деле земледельцы и от шефствующих предприятий.

В завершающем году пятилетки перед земледельцами области стоят большие и сложные задачи. Им предстоит не только взять намеченные в нем рубежи, но и восполнить долг, образовавшийся в минувшие годы. Успешному решению этих задач будет способствовать своевременная, всесторонняя и высококачественная подготовка машинно-тракторного парка к полевым работам.

Технику — на линейку готовности!

ГАЛЕРЕЯ ТРУДОВОЙ СЛАВЫ

На центральной улице поселка Устье, у здания райисполкома, недавно оформлена «Галерея трудовой славы». На ней размещены портреты лучших людей района, тех, кто самоотверженным трудом вносит достойный вклад в выполнение решений XXV съезда КПСС, заданий десятой пятилетки. В частности, кавалера ордена Ленина — рабочего Кубенского сплавучастка А. И. Чашинова, доярки совхоза «Уфтюгский» Е. А. Сенчиеву, механизатора совхоза имени Ленина В. М. Гридневского, кавалеров ордена Трудового Красного Знамени — доярки совхоза «Уфтюгский» Т. И. Фадичевой, рабочей совхоза «Приозерный» Е. К. Соколовой, мастера механосборочного завода Н. Ф. Рякова, директора совхоза «Герой» С. В. Молчанова и других.

Е. ПОПТЮХОВ.

ПЕРЕДОВИКИ ПЯТИЛЕТКИ

На календаре — 1982 год

Первыми на 23 Государственном подшипниковом заводе рапортовали о досрочном выполнении пятилетки наладчики второго шлифовально-сборочного цеха А. П. Калатанов и А. В. Линьков. Было это в октябре прошлого года. А сегодня на календаре передовых рабочих — второй год одиннадцатой пятилетки.

У них много последователей. Около трехсот рабочих завода досрочно завершили личные пятилетние задания. Характерно, что такой высокий рубеж под силу не только отдельным передовикам производства, но и целым коллективам. В ноябре начали работать в счет одиннадцатой пятилетки бригада Марченко из ШСЦ-1 и бригада Юдина из инструментального цеха.

Н. ДНЕПРОВА.

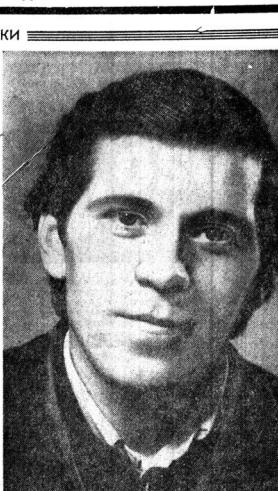

Успешно завершает четвертый год пятилетки механизатор колхоза «Заря» Шекснинского района Александр Заводов. Зимой он работает шофером, а в каждую субботу отправляется на штурвал комбайна. В нынешнем году, намолотив 602 тонны зерна, он уверенно занял первое место по колхозу.

НА СНИМКЕ: А. Заводов.

Фото Н. ЧЕСНОКОВА.

НА КОНТРОЛЕ — ВЫПОЛНЕНИЕ ОБЯЗАТЕЛЬСТВ

ИНТЕНСИВНЫЙ ОТКОРМ ВЫГОДЕН

В большинстве колхозов и совхозов допущенные потери привесов при откорме скота в период трудной зимней пятилетки года были компенсированы в пастбищный период. Средний вес одной головы крупного рогатого скота, реализованного колхозами и совхозами, по сравнению с соответствующим периодом прошлого года увеличился на 16 килограммов, в том числе молодняка — на 33 килограмма. Это позволило дополнительно реализовать свыше трех тысяч тонн скота в живом весе. Количество молодняка весом свыше 350 килограммов в общем объеме его закупок по сравнению с прошлым годом возросло с 30 до 46 процентов. Такого скота реализовано свыше 35 тысяч голов, за что колхозам и совхозам выплачено надбавки и закупочной цены свыше десяти миллионов рублей. Хозяйства Вологодского района реализовали молодняка повышенным весом 75 процентов, Сокольского — 76, Шекснинского и Кадуйского — свыше 60 процентов.

Колхозы «Родина» Вологодского района, «Заря» Грязовецкого, «Авангард» Устюженского, «Согласие» и имени Кирова — Шекснинского, имени Куйбышева Вожегодского районов, совхозы «Красное знамя», «Строитель коммунизма», «Красавино», им. 50-летия СССР, «Вохтогда», «Филисовский», госпемзавод «Молочное» и ряд других хозяйств реализуют свой скот весом свыше одной головы четвертая и выше килограммов.

За десять месяцев удельный вес скота высшей упитанности по сравнению с соответствующим периодом прошлого года увеличился с 46 до 54 процентов, в том числе молодняка — с 49 до 58 процентов. Такое повышение упитанности позволило сдачиками получить дополнительно свыше 100 тысяч рублей. В Вологодском районе поставки молодняка высшей упитанности составили 90 процентов, Усть-Кубинском — 82, Кадуйском — 74 процента.

Однако еще многие колхозы и совхозы не полностью используют имеющиеся возможности по дорашиванию и откорму скота до высоких весовых кондиций, недостаточно внедряют метод интенсивного откорма животных. Колхозы и совхозы за девять месяцев поставили 15 процентов крупного рогатого скота ниже средней упитанности и тощего. Хозяйства Междуреченского района реализовали неупитанного скота 51 процент, Бабушкинского — 25, Кичменгско-Городецкого, Никольского, Тотемского районов — свыше 20 процентов. Плохо организован откорм скота и в Нюксенском районе.

В повышение качественных показателей закупаемого скота значительный вклад внесли специализированные откормочные хозяйства. Примером может служить работа совхоза «Дружба» Вологодского района. При среднесуточных привесах живого веса одной головы — 1007 граммов и сдачи их средним весом 450 килограммов совхоз выполнил план на 112 процентов. Хорошие показатели откорма скота имеют совхозы «Чебсарский» и «Кичменгско-Городецкий».

Однако ряд совхозов треста «Скотопром» продолжают поставлять скот низких весовых кондиций. Совхоз «Бабушкинский» реализовал скот средним весом по 240 килограммов, причем только 28 процентов высшей упитанности, совхоз «Недаскою» — соответственно 256 и 33, «Родина» Кирилловского — 245 килограммов и 37 процентов.

Задача животноводов и оставшееся до конца года время — максимально активизировать работу по интенсивному откорму скота и обеспечить успешное выполнение годового плана по продаже скота высокими весовыми кондициями.

И. СУХОРУКОВ,
государственный инспектор по заготовкам и качеству сельхозпродуктов.

СОРЕВНОВАНИЕ МЕЛИОРАТОРОВ

КТО СЕГОДНЯ ВПЕРЕДИ

ХОД СОЦИАЛИСТИЧЕСКОГО СОРЕВНОВАНИЯ ЭКИПАЖЕЙ ДРЕНАЖНЫХ ЭКСКАВАТОРОВ ОБЪЕДИНЕНИЯ «ВОЛОГДАМЕЛИОРАЦИЯ»

Первая графа — фамилия, имя, отчество машиниста, вторая—наименование ПМК, третья — уложено километров закрытого дренажа за десять месяцев.

Ивакицкий В. Ф.	Череповецкая	100	Кокарев В. А.	Грязовецкая	51,5
Кораблев В. Н.	Шекснинская	95,5	Подольский И. П.	Вахненская	51,4
Лопатин А. В.	Череповецкая	72,49	Поспелов Н. М.	Вологодская	50,2
Тальво В. В.	Шекснинская	71,1	Глебов В. А.	Шекснинская	49,8
Смирнов П. И.	Шекснинская	67,3	Дьяконов А. А.	Вологодская	49,8
Плаксин В. Н.	Вологодская	66,2	Малинов Н. Г.	Грязовецкая	48,2
Кузнецов Н. В.	Сокольская	65,0	Платова И. Д.	Вологодская	48,0
Игнашев А. В.	Сямженская	64,5	Лебедев В. И.	Кич.-Городецкая	47,9
Первушин А. А.	Вологодская	63,5	Нинкешин С. М.	Грязовецкая	47,3
Крупкин А. А.	Вологодская	62,0	Калачев Л. А.	Вологодская	46,8
Голубев И. И.	Вологодская	61,3	Кузнецов В. А.	Шекснинская	46,2
Сорокин В. А.	Шекснинская	60,9	Логинов А. А.	Грязовецкая	45,6
Веселов А. В.	Сокольская	60,9	Капустин В. П.	Вологодская	45,3
Пастеров В. В.	Грязовецкая	58,9	Черемушкин А. С.	Шекснинская	45,2
Шурыгин А. А.	Шекснинская	58,3	Игумнов М. А.	Кич.-Городецкая	44,7
Бушилов М. К.	Грязовецкая	57,8	Зубанов А. А.	Сокольская	44,3
Ракутин Ф. М.	Вологодская	56,8	Соколов А. А.	Шекснинская	43,8
Романов В. В.	Череповецкая	56,6	Холодов Н. В.	Шекснинская	43,2
Коновалов В. А.	Грязовецкая	54,5	Рябцов А. П.	Харовская	43,2
Копылов В. В.	Сямженская	54,0	Аверичев В. М.	Белозерская	42,8
Тонков А. Ф.	Грязовецкая	54,0	Рычков Н. В.	Тотемская	42,7
Булькотин А. И.	Тотемская	53,3	Антонов В. В.	Белозерская	42,4
Родичев А. А.	Харовская	53,1			

ПРИМЕЧАНИЕ: при годовой директивной норме 42 километра.

XII СЪЕЗДУ РУМЫНСКОЙ КОММУНИСТИЧЕСКОЙ ПАРТИИ

Дорогие товарищи!

Центральный Комитет Коммунистической партии Советского Союза приветствует делегатов XII съезда Румынской коммунистической партии, коммунистов, трудящихся Социалистической Республики Румынии и желает съезду плодотворной работы.

Советских людей радуют успехи рабочего класса, крестьянства, интеллигенции Румынии, достигнутые под руководством коммунистической партии. Вместе с достижениями других братских стран они убедительно подтверждают, что социализм открывает перед каждым народом широкие возможности социального, экономического, духовного развития. В то же время они свидетельствуют о плодотворности тесного всестороннего сотрудничества суверенных социалистических государств. Построение на началах равноправия, взаимной выгоды, товарищеской взаимопомощи, такое сотрудничество и на двусторонней основе, и в рамках Совета Экономической Взаимопомощи приносит ощутимую пользу, служит интересам народов всех стран социалистического содружества.

Тесно координируя усилия в сфере внешней политики, социалистические страны в послевоенные годы внесли решающий вклад в упрочение мира в Европе и за ее пределами, добились существенного оздоровления международной обстановки. Важную роль в борьбе против агрессивных происков империализма, за утверждение принципов мирного сосуществования в отношениях между государствами различных социальных систем вот уже почти двадцать пять лет играет Организация Варшавского Договора — надежный щит безопасности социалистического содружества.

Единство и сплоченность стран социализма, всех миролюбивых сил приобретают особое значение сегодня, когда будущее человечества во многом зависит от того, удастся ли остановить гонку вооружений, добиться слияния разрядки политической с разрядкой в военной области. Именно на решение этой задачи направлены недавние крупные инициативы Советского Союза, выдвинутые после консультаций с другими государствами — участниками Варшавского Договора.

Коммунистическая партия Советского Союза, действуя в духе совместного заявления 1976 года, результатов последующих советско-румынских встреч на высоком уровне, последовательно проводит в жизнь линию на развитие и укрепление дружественных связей с Румынской коммунистической партией на основе принципов марксизма-ленинизма и пролетарского интернационализма. Выражаем уверенность, что советско-румынская дружба и сотрудничество, отвечающие коренным интересам народов наших стран, всего социалистического содружества, интересам мира и социализма, будут крепнуть и развиваться.

Желаем румынским коммунистам, всем трудящимся Социалистической Республики Румынии новых достижений в подъеме экономики, науки и культуры, в строительстве развитого социалистического общества.

Да здравствует дружба и сотрудничество между нашими партиями и народами!

Да здравствует марксизм-ленинизм — интернациональное учение коммунистов всех стран!

Да здравствует мир и коммунизм!

ЦЕНТРАЛЬНЫЙ КОМИТЕТ КОММУНИСТИЧЕСКОЙ ПАРТИИ СОВЕТСКОГО СОЮЗА

СИЛА БРИГАДНОГО ПОДРЯДА

ВЕСТИ с предприятий

Закончился сплавной сезон. По его итогам одним из победителей соревнования в Вологодской сплавной конторе стала укрупненная комплексная бригада А. Д. Мальшева с Кубенского сплавучастка. Этот коллектив — особенный. Впервые в этом году он начал работать по методу бригадного подряда.

Укрупненная комплексная — это 178 человек. Они взяли на себя весь цикл работ на реке: подачу леса в ворота запани, пропуск его, сортировку и т. д. В договоре, заключенном между администрацией и бригадой, закреплены обязанности обеих сторон. Предоставить необходимое количество древесины, катеров, другой техники, обеспечить запасными частями, топливом — это забота администрации. При выполнении работ бригада в свою очередь обязуется по-хозяйски распределять и закреплять за ней технику, экономить электроэнергию, такелаж, горюче-смазочные материалы.

Организацию работ по новому методу партийная организация сплавучастка постоянно держала в центре внимания. Было организовано соревнование среди семи укрупненных комплексной бригады. На специальный стенд заносились ежедневные показатели: выработка на машино-смену, на человеко-день и другие.

Руководили работой совет бригады, в его составе А. И. Чашинов, В. С. Комаров, Ф. И. Хромцов и другие комсомольцы. Они заботились о создании условий для своевременного проведения всего комплекса работ, чувствовалась роль совета бригады в воспитании членов коллектива, укреплении трудовой дисциплины, соблюдении режима экономии.

Что дала сплавучастку работа по методу бригадного подряда?

Начальник участка В. Д. Лебедев сказал так:

— Бригадный подряд позволил нам лучше распределять силы, с большей эффективностью использовать технику, лучше маневрировать. Словом, бригадный подряд позволил навести порядок на сплаве.

План работ бригада выполнила за 51 день. Прирост в труде показали В. С. Комаров, Н. И. Смирнов и другие. Только за счет использования меньшего количества механизмов сэкономлено 6923 рубля.

В предстоящем сезоне 1980 года работа по методу бригадного подряда будет продолжена.

Е. ЛОПОТКОВ.

ИДЕТ ПОДГОТОВКА К СПЛАВУ

У тотемских сплавщиков началась подготовка к сезону будущего года. Коллективу предстоит сплавучасти в зимний период необходимо построить 12 тысяч погонных метров новых бонов и отремонтировать три тысячи погонных метров старых, изготовить большое количество поплавков и сплотов, отремонтировать 12 буксирных катеров и шесть кранов. Предстоит разделать для Бабушкинского леспромхоза 50 тысяч кубометров древесины, находящейся на нижнем складе.

Готовясь достойно встретить 110-ю годовщину со дня рождения В. И. Ленина, коллектив сплавучастка решил использовать эту дату ударной работой. Сплавщики намерены оказать помощь своим смежникам Бабушкинского леспромхоза, передав Тотемскому леспромхозу 100 рабочих, которые будут трудиться там на основном производстве.

А. ТРЕТЬЯКОВ.

ПО ЛЕНИНСКИМ МЕСТАМ

СЕГОДНЯ из Вологды по ленинским местам отправится поезд Дружбы.

В его составе около четырехсот человек — победители второго этапа социалистического соревнования молодежи за достойную встречу 110-й годовщины со дня рождения В. И. Ленина. Здесь и металлисты, и строители, и строители, и доярки, и механизаторы, и лесозаготовители, и представители других профессий. Все они славно потрудились в четвертом году пятилетки.

А накануне во Дворце культуры железнодорожников состоялся торжественный вечер, где проходило награждение участников поезда Дружбы.

В. ПАНОВ.

АВТОРЫ — БУДУЩИЕ КРУЖЕВНИЦЫ

ВЧЕРА музей Вологодского ГПТУ № 15 познакомился с новыми экспонатами — кружевами. Их создали ученицы последнего время учащиеся училища.

Люба Коровина, Таня Шубина, Ирина Ивановская — будущие подруги — будущие кружевницы — не только выполнили лучшие возможности кружева, но и сами принимали композиционные поиски, составляли ажурные узоры. А стать авторами этих работ им помогли занятия в кружке, которым руководит опытный педагога Т. М. Сибирцевой девчата постигают здесь основы декоративно-прикладного искусства, претворяют в жизнь свои творческие задумки. Приходят на занятия кружка и художники кружевного объединения «Сиянина», которые стали для воспитанниц училища добрыми наставниками.

Об успехах кружковцев говорят многочисленные грамоты и дипломы, полученные ими на различных всесоюзных и республиканских выставках.

В. НИКИТИН.

ЦЕЛЕБНОЕ ЛУКОШКО

ВЧЕРА общественный штаб «Целебное лукошко-79» итоги летней трудовой операции пионеров и школьников области.

Собрано более 35 тонн лекарственных растений. 50 лучших участников трудовой операции получат памятные награды конкурса. Путевки в Артек, часы и транзисторные приемники будут вручены школьникам из Вологодского, Кадуйского, Верховажского, Тарногского, Никольского районов.

Определены лучшие коллективные участники конкурса — дружины пионерских лагерей и сельских школ. Их ждет торжественный рапорт конкурса «Целебное лукошко-79» можно послушать в 7 часов 15 минут 22 ноября по областному радио.

Ю. АЛЕКСАНДРОВ.

ВЧЕРА СЕГОДНЯ ЗАВТРА

НА ПРИЗ АКАДЕМИКА БАРДИНА

ВЧЕРА во Дворце спорта металлургов города Череповца торжественным парадом открылся пятый традиционный турнир по боксу на приз академика И. П. Бардина — одного из инициаторов строительства Череповецкого металлургического завода.

Начинается соревнования — самые представительные. Спортсмены из Москвы, Ленинграда, многих других городов страны выйдут на ринг в восьмидесяти весовых категориях. Обслуживать соревнования будут самые опытные арбитры.

Итоги турнира будут подведены в предстоящие воскресенье—в день окончания соревнований.

Н. ПЕТРОВСКИЙ.

НА ПОВЕСТКЕ — ОХРАНА ПРИРОДЫ

СЕГОДНЯ в Вологде состоится IV пленум общества охраны природы.

Он обсудит вопрос о задачах областной организации общества в свете постановления ЦК КПСС и Совета Министров СССР «О дополнительных мерах по усилению охраны природы и улучшению использования природных ресурсов».

В нашей области многое делается по охране природы. Пленум обобщит этот опыт. Вместе с тем будут приняты меры по дальнейшему усилению охраны природы в городах и районах Вологодчины.

В. КЛЕМЕНТЬЕВ.

ПО СТРАНИЦАМ ЦЕНТРАЛЬНЫХ ГАЗЕТ

О ДЕЛАХ ВОЛОГЖАН

Коллектив поезда гнутых профилей Череповецкого металлургического завода выполнил годовое обязательство по производству профилированной продукции. Заказчикам отгружено свыше трех тысяч тонн профилей сверх плана. Об этом сообщается в газете «Советская Россия» за 18 ноября в информации под заголовком «Вклад новатоpов».

В газете «Лесная промышленность» за 17 ноября опубликована информация под заголовком «Идет наперекрыт целит», в которой сообщается, что комплексная десятиотличная бригада В. С. Ковалева из Белозерского леспромхоза Кокшенгского леспромхоза выполнила годовое задание и начала перевыполнять пятилетнее задание еще трех тысяч кубометров. В. И. Ленина. И сегодня коллектив уверенно идет к цели.

В этом же номере газеты в корреспонденции «Открыта в школу дверь», автор которой инспектор вечерних школ Министерства просвещения РСФСР В. Ярмолинский, рассказывается об успешной работе вечерних школ в Монзенском леспромхозе.

В номере газеты «Литературная Россия» за 16 ноября напечатана подборка новых стихотворений поэта Александра Романова.

В «Сельской газете» за 16 ноября публикуется сообщение о сдаче эксплуатации новых сельскохозяйственных объектов, в том числе и по Вологодской области.

В газете «Лесная промышленность» за 17 ноября напечатан ответ Вологодского обкома профсоюза рабочих лесной, лесной и деревообрабатывающей промышленности на письмо группы механизаторов об оплате труда.

ОБЩЕСТВЕННЫЙ СМОТР

Народные контролеры совхоза «Красная звезда» Вологодского района часто бывают на животноводческих фермах, проверяют ход зимовки скота, на машинном дворе, где сосредоточена вся сельскохозяйственная техника.

НА СНИМКЕ [слева направо]: председатель группы народных контролеров Л. А. Шпынов, заведующий машинным двором В. А. Мелехин и член группы народного контроля Т. И. Разваренина.

Фото А. ЖИДКОВА.

Пожалуй, в последние годы хозяйства нашего района ни разу не заготовили столько кормов для общественного животноводства, как нынче. Выполнили план по заготовке сена, заложили по 5,5 тонны на корову. Перекрыто задание по производству витаминно-травяной муки. Заготовлено 13532 тонны силоса. Заготовлено более 18 тысяч тонн соломы. На условную голову скота нынче приходится 15,5 кормовой единицы, что значительно больше, чем в прошлые годы.

Состоявшийся недавно пленум партийного актива поставил задачи перед партийными организациями по окончательному проведению зимовки. Предстоит еще сделать многое. Надо получить за зимовку по 1720 килограммов молока в среднем от коровы. Лишь в текущем четвертом квартале следует надоить от каждой коровы на 120 килограммов больше по сравнению с тем же периодом прошлого года. В этом случае производство молока увеличится примерно на тонну, и будет успешно выполнен план по его продаже в 1979 году.

Важно добиться, чтобы корма использовались с необходимой отдачей, чтобы скот кормился по полным зимним рационам.

На этом направлении сейчас сосредоточено внимание групп и постов народного контроля во всех хозяйствах. Следует сказать, что во многих хозяйствах зимовка скота проходит организованно, в первых рядах в колхозах «Красные Шевденицы», «Дружба», «Доброницы», где животноводы много делают по приготовлению и рациональному расходованию кормов.

Одновременно проверки показали, что резервы кормовой единицы еще значительные. В ряде мест еще нередко приходится на заседании животным в приготовленном виде, особенно солома. Пока, к сожалению, из 25 задаточных участков работают только восемь. Остальные готовятся медленно. Более того, не на всех фермах скармливается силос. Не изжиты случаи перебоя в доставке грубых кормов к фермам.

В этой связи следует сказать, что в наведении порядка с приготовлением кормов дорожные нуждаются в действенной поддержке правлений колхозов. Так, контролеры колхоза «Ленинский путь» выявили целый ряд недостатков в организации зимовки скота, в его кормлении. Нас радует, что правление колхоза, парторганизация, возглавляемая секретарем парткома А. В. Рязановой, активно поддержали требования дозорных, направленные на улучшение кормления скота. После их сигналов в хозяйстве на всех фермах стали давать коровам в полной норме силос. Однако так поступают во всем. В отдельных хозяйствах недостатки, выявленные контролерами, подолгу не устраняются.

Сейчас в нашем районе идет общественный смотр работы ферм к зимнему периоду. В нем активное участие принимают и народные контролеры. На семинаре председателей групп народного контроля колхозов, который состоится на днях, подведем итоги смотра, обобщим опыт работы лучших на фермах временных постов дозорных, наметим планы совместной работы контролеров, председателей колхозов, животноводов, депутатов сельских Советов по участию в организованном проведении зимовки скота.

В. ЕДЕМСКИЙ,
председатель Тарногского районного комитета народного контроля.

Страница народного контроля

183

ВЕСТИ С МЕСТ

УСТЬЕ

Районный комитет народного контроля проверил ход выполнения производственного плана Усть-Кубинским хозрасчетным участком по мелиоративному строительству. Были вскрыты, серьезные недостатки. За четыре года десятой пятилетки допущено отставание по осушению 1098 гектаров, культуротехническим работам — 1197 гектаров, по заготовке торфа — 163 тысячи тонн, вывозке органики — 76 тысяч тонн.

В принятом постановлении по результатам проверки отмечено, что в мелиоративном участке плохо используются имеющаяся техника, недостаточно активно ведется воспитательная работа с кадрами, очень низкое качество выполняемых работ, мелиораторы не борются за эффективность своего труда.

За необеспечение выполнения плана мелиоративных работ, низкое качество их проведения, за серьезные недостатки в руководстве коллективом начальнику участка А. И. Пушкину комитет объявил выговор.

ВЕРХОВАЖЬЕ

Комитет народного контроля Верховажского района проверил, как в колхозе «Кулое» хранится солома, предназначенная для скармливания скоту. Выяснилось, что многие стога осели, покрылись плесенью, тлеют. Из-за бесхозяйственности испорчено около 100 тонн ценного корма на сумму 1200 рублей.

За плохое стогование соломы, за порчу кормов председателю колхоза «Кулое» В. В. Сирееву, бригадирам В. А. Богиной, М. М. Шаронову, В. И. Алексеевой комитет народного контроля объявил выговор, главному агроному В. И. Мутовину строгий выговор с частичным возмещением пени.

ГРЯЗОВЕЦ

В прошлом году не порадовали успехами животноводы совхоза «Минькино». Не ликвидировали они отставание по производстве молока и в этом году.

Районный комитет народного контроля провел рейд проверки организации стойлового содержания стада в хозяйстве. Доярки вскрыли ряд серьезных недостатков. Выяснилось, что на ферме Панфилово не соблюдается рацион кормления животных. В совхозе допускается значительный перерасход молока на внутрихозяйственные нужды, системы доводчиков находятся в низком санитарном состоянии.

Дирекция, партком и рабочком совхоза «Минькино» по материалам рейда народных контролеров разработали мероприятия, направленные на устранение вскрытых недостатков.

НА КОНТРОЛЕ — ГОТОВНОСТЬ ТЕХНИКИ

НЕ ТЕРЯЯ ВРЕМЕНИ

В РЯДЕ ХОЗЯЙСТВ КАДУЙСКОГО РАЙОНА МЕДЛЕННО РЕМОНТИРУЮТ ПОЧВООБРАБАТЫВАЮЩИЕ И ПОСЕВНЫЕ МАШИНЫ

Коллектив совхоза «Андога» в текущем году успешно справился с основными полевыми работами. Причина этого — использование уборочной техники групповым методом и редкие случаи выхода машин из строя.

На завершающем этапе страды — жатве — действовал уборочный комплекс. В его состав входили два комбайновых звена, по семь агрегатов в каждом, транспортное звено и другие. Большое внимание было уделено техническому обслуживанию машин. Эту работу выполняли два звена, которыми руководили мастера-наладчики Т. Н. Голованов и В. П. Кудрявцев. В их распоряжении находились передвижные сварочные агрегаты, топливозаправщики. Это позволило своевременно проводить уходы тракторов, комбайнов и оперативно устранять поломки агрегатов, работающих в поле. В результате жатва хлебов велась высокими темпами. С каждого гектара намолочено по 17,8 центнера зерна, что значительно больше, чем в соседних хозяйствах.

Ритмично работали зерноток.

— В текущем году все машины были своевременно и хорошо подготовлены к полевым работам, а поэтому аварии и поломки агрегатов случались редко, — говорит главный инженер И. Н. Жуков.

Механизаторы совхоза «Андога» выступили инициаторами в районе за своевременную и обязательную подготовку машин для работы в будущем году. Свое слово они держат. На минувшем зоне в первых ряды поставлены плуги, сеялки, культиваторы, зерновые комбайны, кормозаготовительные машины. Все они очищены от грязи и пожнивных остатков. Трущиеся и другие детали смазаны или покрыты антикоррозийными составами. Ремни с комбайнов сняты, двигатели законсервированы.

Специалисты совхоза провели дефектовку машин, требующих реставрации, и организовали их ремонт. В день проверки в мастерской находились на ремонте три зерновых сеялки.

— Через два-три дня агрегаты приведем в полную готовность и начнем ремонт других машин, — говорит звеньевой по восстановлению техники В. Ф. Домаков. — Тринадцать сеялок уже находятся на линейке готовности.

В хозяйстве отремонтирована в строй половина культиваторов. Из пятнадцати зерновых комбайнов исправных шесть. Два из них недавно отремонтированы.

Руководит ремонтом агрегатов заведующий машинным двором В. Н. Цветков.

Следует сказать, что большое влияние на сроки и качество ремонта машин оказывает группа народного контроля совхоза, председатель которой — Ф. Ф. Бойков. Федор Федорович работает заведующим мастерской и помогает ремонтникам своевременно устранять помехи в их труде. Непосредственно на ремонте техники занят член группы народного контроля В. Ф. Домаков. Он первоклассный механизатор. В уборочную страду работал на комбайне и личным примером воодушевлял членов звена на высокие результаты труда. Сейчас ему поручено осуществлять контроль за качеством реставрации агрегатов.

Активно работают члены группы народного контроля трактористы Ю. И. Гущин, З. А. Сергеитова и другие.

Андогцы планируют до 1 декабря поставить на линейку готовности почвообрабатывающие и посевные машины, а до конца года завершить ремонт кормозаготовительной техники и половины зерновых комбайнов.

В совхозе «Авангард» также в основном завершили поставку машин на хранение без дефектовку. Но ремонт агрегатов пока идет медленнее, чем намечалось.

— Приступили к восстановлению зерновой сеялки СЗА-3,6, но вести ее в строй не сможем, — говорит звеньевой по ремонту техники А. Мельников. — У высевающего агрегата износились коробки, и их надо менять, но запасных нет. Нужен автомат и другие детали.

На день проверки в хозяйстве была отремонтирована лишь одна сеялка из семи требующих реставрации. Из пучуще полученных в ремонт плугов, 8 многих из них износились отвалы, а их в хозяйстве нет. Требуются и другие детали. В складе есть необходимые запасные части для культиваторов. Но и их пока восстановлен один. Специалисты совхоза, видимо, надо в первую очередь организовать ремонт тех агрегатов, для которых имеются необходимые детали.

В обеспечении запасными частями хозяйства должны помочь руководители Черепоновского специализированного магазина и Черепоновский райсельхозтехника, на которых возложено снабжение деталями совхозов Кадуйского района.

Вызывает тревогу подготовка машин к посевным работам и в ряде других хозяйств. Например, в совхозе «Бойковский» часть агрегатов до сих пор не поставлена на хранение. Здесь медлят и с их ремонтом. Подобные факты имеют место и в совхозе «Восточный» и ряде других. И как результат, в целом готовность техники в районе нельзя признать удовлетворительной. Например, на десятое ноября было исправных: плугов — 52 процента, сеялок — 47, культиваторов — 48 процентов.

Определенную помощь хозяйствам в подготовке техники к полевым работам должен оказать Кадуйское объединение райсельхозтехники.

— Нам доведено конкретное задание по ремонту агрегатов для совхозов района, — говорит управляющий объединением М. А. Шаравин. — Например, в совхозе «Андога» должны восстановить пятнадцать. Но на местах уточнили, что будет только десять. Три из них уже отремонтировали два для совхоза «Андога» и один — для «Андоновского».

Однако здесь пока не начат ремонт плугов, сеялок, культиваторов и других машин, предусмотренных заявкой. Причем почему руководители и специалисты хозяйств, которые не сменят отправлять технику на восстановительный мастерскую «Сельхозтехники».

Кадуйское объединение райсельхозтехники специализируется на ремонте зерноуборочных комбайнов. В текущем году их будет выведено в строй гораздо больше, чем в будущем — 48. В день посещения мастерской находились на реставрации три агрегата от Забелевского совхоза. На ремонт картофелеуборочных комбайнов поступили заявки и из ряда хозяйств Кадуйского района. Но в мастерские их пока не везут.

Члены рейтовой бригады:
П. ПУПЫШЕВ,
председатель Кадуйского районного комитета народного контроля;
Г. СУВОРОВ,
член районного штаба по подготовке техники к полевым работам;
М. КУЛАКОВ,
наш спец. корр.

ИЗ ОПЫТА

АВТОРИТЕТНЫЕ ДОЗОРНЫЕ

Большим авторитетом на Грязовецком автоременном заводе пользуется группа народного контроля. В коллективе своих дозорных всегда несколько.

Из чего складывается авторитет? Вот лишь один пример. Члены группы провели массовый рейд по проверке дисциплины труда. Они побывали на всех производственных участках, тщательно разобрались с положением дел в цехах. Было выявлено около двадцати случаев опоздания на работу или преждевременного ухода со смены. Сразу же была вышущена листовка, предупреждающая прогульщиков держать ответ перед товарищами. Действенность проверки была высокая. Многие недостатки в организации учета прихода и ухода рабочих были устранены уже в ходе рейда. Но где гарантия, что через некоторое время они снова не появятся? Председатель группы В. В. Стоякова посоветовалась с членами рейдовой бригады. Решили по материалам проверки составить обстоятельный акт и передать директору завода Л. И. Смирнову. Было solено расширенное производственное совещание, разговор получился конкретным, деловым. Директор издал специальный приказ по результатам проверки, лишил нарушителей премии, потребовал от начальников цехов и мастеров обеспечить безусловное выполнение предложений и рекомендаций дозорных. Надо сказать, что при повторных проверках контролеры выявили в несколько раз меньше нарушений дисциплины труда.

Экономия в производстве — предмет особой заботы группы народного контроля. На всех производственных участках проведена рейдовая проверка расходования электроэнергии. От хозяйского глаза дозорные не укрылись даже мелкие недостатки. В сборочном цехе, например, уходя на обед, рабочие зачастую не выключали свет. Мелочь? Ничего подобного. Подсчеты показали, что за месяц набегает довольно приличная сумма потерь. Тем более, что подобные факты имелись и в некоторых других цехах. По акту проверки руководители предприятия приняли конкретные меры.

Помаком народных контролеров завода избрана фрезеровщица В. В. Стоякова. Люди знают ее как человека чуткого и в то же время принципиального, непримиримого к недостаткам. Все, что происходит на предприятии, она считает своим кровным делом. На завод Валентина Васильевна пришла десять лет назад, после окончания средней школы. В совершенстве изучила профессию фрезеровщицы, хорошо овладела смежной специальностью токаря. Постоянно сидит за технической литературой, учится заочно в вологодском Молочном институте.

Разумеется, группа народного контроля на заводе сильна не только своим руководителем. В состав ее избраны уважаемые люди, передовики производства. Среди них, например, токарь Николай Викторович Карачев. Он ударник коммунистического труда, ему доверено личное клеймо, всю продукцию сдает отличного качества. Он окончил окончил Грязовецкий сельскохозяйственный техникум.

Коллектив автоременного основательно утвердился в числе передовых предприятий района. И в этом немалая заслуга дозорных. Члены группы народного контроля показывают личный пример в труде, беседуют с рабочими, мастерами, выслушивают их замечания и предложения, вовлекают людей в активную борьбу с недостатками.

В. БЕРЕЖКИН.

АДРЕСА БЕСХОЗЯЙСТВЕННОСТИ

НЕНУЖНАЯ ВЕТКА

У нас в районе карьера Сухонский была когда-то построена двухкилометровая железнодорожная ветка. Оставалось только соединить ее с действующей магистралью. Но где-то кто-то почему-то не посчитали нужным. Теперь ветку забросили — и, видимо, навсегда. Все разворочено, разбросано по сторонам, погнилые шпалы, а рельс, между прочим, немалых денег стоило протянуть линию, да и металл не лишний? Кто же виновен в бесхозяйственности?

С. УХАНОВ.

Дер. Шачнево Сокольского района.

На запрос редакции сообщали, что в 1975 году трест «Вологдапромстрой» по собственной инициативе, без согласования с отделением Северной железной дороги, заводом и совхозом, на территории которого должна была проходить железнодорожная ветка, проложил два километра железнодорожных путей. Разрешения присоединить их к ранее подъездным путям для выхода на главную магистраль дано не было. Сейчас подъездной участок пути должен был разобрать трест «Вологдапромстрой», но этого не сделано до сих пор.

С. ДЕМЬЯНОВ,
директор завода ЖБК и СД Дорстроя Северной железной дороги.

От редакции. Итак, сначала приступили к делу, не обдумав, не согласовав с заинтересованными организациями. Может быть, не поздно исправить положение? Оказывается, не только поздно, но и бесполезно. Как нам сообщили в «Вологдапромстрое», эта ветка тресту не нужна, карьер Сухонский не перспективен...

С 1975 года много воды утекло. Менялись работники в трестах. Да и сам карьерный участок передан другому тресту — «Вологдажелезстрою». Кто же несет ответственность за случившееся и кто потрудится убрать материалы, использовать годные и сдать негодные рельсы в металлолом?

ЛИШНИЙ БУЛЬДОЗЕР

Ежедневно приходится проходить по бывшему стадиону школы № 20. Около двух месяцев стоит здесь бульдозер, который был привезен сюда, видя проверяющие, еще осенью прошлого года. Видно, хозяин нет. А стадион тем временем не восстанавливается, и дети являются свидетелями бесхозяйственности.

Подпись неразборчива.

Сообщаем, что факты, изложенные в письме, подтвердились. Бульдозер, принадлежащий БРЗ, увезен. Спортивная площадка будет приведена в порядок шефами — работниками завода БРЗ.

В. ЕГОРОВ,
заведующий Вологодским гороно.

ПО СЛЕДАМ НАШИХ ВЫСТУПЛЕНИЙ

КАДНИКОВСКИЙ ВОДОПРОВОД

В рубрике «Без воды», опубликованной 21 октября в странице читательских писем, говорилось о том, что в частности, о том, что на верхние этажи домов в г. Кадникове плохо поступает водопроводная вода. Председатель Сокольского райисполкома Н. В. Седых сообщил редактору:

«Существующая в Кадникове система водопровода не обеспечивает запаса воды в резервуаре в любое время суток, в напряженные часы водопотребления из-за малого диаметра труб водопровода. С целью упорядочения работы городского водопровода в 1979 году были проведены следующие работы: заменены в городском водопроводе две артскважины; проложена труба на станции водонасбора и отремонтирован бак на водонапорной башне; закончена разработка проекта по реконструкции водопровода города по индивидуальной питьевой.

ВСЕГО ТРИ ДНЯ

«А потом внуки пойдут» — так было озаглавлено письмо из совхоза «Международченский» по поводу затянувшегося ремонта детского сада. Заместитель председателя Междуреченского райисполкома, начальник управления сельского хозяйства В. В. Дружинин подтвердил в ответе редакции, что претензии автора письма справедливы.

«Опубликованное письмо было обсуждено в управлении сельского хозяйства райисполкома. Инженер-строитель совхоза тов. Кулакин строго предупрежден. От директора совхоза тов. Ожгибалова потребовано в кратчайший срок принять меры по пуску садика в работу. После критического выступления газеты Вы и принятых мер садик был пущен в эксплуатацию через три дня».

ВОШЛИ В ПОЛОЖЕНИЕ

В редакцию поступили ответы на фельетон «Войдите в положение».

Заместитель управляющего трестом «Вологдаелектробыт» А. А. Ополцев:

«Новое общежитие ПМК-3 в пос. Вохтога в настоящее время теплом обеспечено, горячей водой и канализацией снабжены. В кухнях поставлено семь электроплит общего пользования. Места общего пользования в общежитии оборудованы. Штат обслуживающего персонала укомплектован».

Заместитель председателя Усть-Кубинского райисполкома М. И. Мизинцев:

«Жители для жителей деревни Мыс Верхне-Раменского сельсовета завезен. Стекла для ламп будут отправлены при поступлении их на базы района».

Начальник управления бытового обслуживания населения Т. В. Сычева:

«Факты, изложенные в фельетоне, подтвердились. В настоящее время все стиральные машины и принятые заказы в химчистку отправлены в г. Белозерск и в основном выполнены. Начальнику Вашинского районного управления бытового обслуживания Н. Н. Горбуновой указано на недопустимость скопления принятых через комплексные приемные пунктов заказов в химчистке, предложено строго по графику отправлять заказы в Белозерск. Черепоновским заводом ремонта бытовых машин и приборов определено место по своевременному ремонту бытовых машин и приборов в Вашинском районе».

БУДЕМ ДАЛЕКО ЛИ?

НЕЧЕРНОЗЕМЬЕ ударная СТРОЙКА

В пусковой комплекс входит три пролета завода по выпуску железобетонных изделий, склады цемента и заполнителей, галерею подачи заполнителей, бетоносмесительный цех, склад готовой продукции, корпус вспомогательных помещений, столовая на 220 посадочных мест.

В числе пусковых объектов также первая очередь котельной на два паровых котла, мазутное и газовое хозяйства, компрессорная станция и градирня, энергоэ и водоснабжение, канализация и сети, внутриплощадочные железнодорожные пути и другие сопутствующие объекты.

На выполнение строительно-монтажных работ по комплексу предполагалось израсходовать 5 миллионов 305 тысяч рублей. Генеральными подрядчиками на сооружении объектов базы являются передвижная механизированная колонна № 1 и 201 управление треста «Вологдапромстрой». Поэтому мы на помощь трест позвали подразделения 207 управления и управления «Земдорсантехстрой», в качестве субподрядчиков за стройку привлечено около десяти специализированных организаций.

Казалось бы, стройка находится под особым вниманием треста, на ней много ответственных исполнителей работ, и за судьбу выполнения специалистских обязательств беспокоиться нет оснований. На самом же деле строительно-монтажные работы велись со значительным отставанием, прорыв расширился с каждым месяцем и со стороны командиров стройки не было особых усилий по преодолению отставания.

На площадке слаба трудовая и исполнительская дисциплина, низка инженерная подготовка работ, много сил и времени уходило на переделки брака. И в результате за три квартала выполнено строительных работ лишь на 2 миллиона 123 тысячи рублей, т. е. на 60 процентов к запланированному, ни на одном объекте еще не видно конца работ.

Вместо того, чтобы октябрь уже усилить трудовое напряжение, принять дополнительные меры для повышения темпа работ, трест в середине месяца предложил заказчику — дирекции строящейся базы — новый вариант пускового комплекса в сокращенном, «урезанном» виде. Из его состава исключались: автомобильные дороги, административно-бытовой блок, к сдаче предлагались лишь часть бетоносмесительного цеха, треть часть складов цемента и заполнителей.

Новый вариант мини-комплекса еще не согласован и не утвержден, но, судя по ходу работ, и он под угрозой срыва сроков пуска. Намечаемые к сдаче пролеты второго корпуса завода ЖБИ не остеклены, в них еще нет полов. О монтаже технологического оборудования даже нет и речи. А на дворе зима! В задержке работ поимели ПМК-1, управления № 207, «Земдорсантехстрой» и отделочники 280 управления.

По-прежнему с большим отставанием 201 управление ведет сооружение складов цемента, заполнителей, столовой. Много еще работы на строительстве и монтаже канализационно-насосных станций, мазутного хозяйства, бетоносмесительного цеха, железнодорожных путей. Разрешения на выход на магистраль путям для выхода на главную магистраль дано не было. Сейчас подъездной участок пути должен был разобрать трест «Вологдапромстрой», но этого не сделано до сих пор.

С. ДЕМЬЯНОВ,
директор завода ЖБК и СД Дорстроя Северной железной дороги.

От редакции. Итак, сначала приступили к делу, не обдумав, не согласовав с заинтересованными организациями. Может быть, не поздно исправить положение? Оказывается, не только поздно, но и бесполезно. Как нам сообщили в «Вологдапромстрое», эта ветка тресту не нужна, карьер Сухонский не перспективен...

С 1975 года много воды утекло. Менялись работники в трестах. Да и сам карьерный участок передан другому тресту — «Вологдажелезстрою». Кто же несет ответственность за случившееся и кто потрудится убрать материалы, использовать годные и сдать негодные рельсы в металлолом?

ЛИШНИЙ БУЛЬДОЗЕР

Ежедневно приходится проходить по бывшему стадиону школы № 20. Около двух месяцев стоит здесь бульдозер, который был привезен сюда, видя проверяющие, еще осенью прошлого года. Видно, хозяин нет. А стадион тем временем не восстанавливается, и дети являются свидетелями бесхозяйственности.

Подпись неразборчива.

Сообщаем, что факты, изложенные в письме, подтвердились. Бульдозер, принадлежащий БРЗ, увезен. Спортивная площадка будет приведена в порядок шефами — работниками завода БРЗ.

В. ЕГОРОВ,
заведующий Вологодским гороно.

ПО СЛЕДАМ НАШИХ ВЫСТУПЛЕНИЙ

КАДНИКОВСКИЙ ВОДОПРОВОД

В рубрике «Без воды», опубликованной 21 октября в странице читательских писем, говорилось о том, что на верхние этажи домов в г. Кадникове плохо поступает водопроводная вода. Председатель Сокольского райисполкома Н. В. Седых сообщил редактору:

«Существующая в Кадникове система водопровода не обеспечивает запаса воды в резервуаре в любое время суток, в напряженные часы водопотребления из-за малого диаметра труб водопровода. С целью упорядочения работы городского водопровода в 1979 году были проведены следующие работы: заменены в городском водопроводе две артскважины; проложена труба на станции водонасбора и отремонтирован бак на водонапорной башне; закончена разработка проекта по реконструкции водопровода города по индивидуальной питьевой.

ВСЕГО ТРИ ДНЯ

«А потом внуки пойдут» — так было озаглавлено письмо из совхоза «Международченский» по поводу затянувшегося ремонта детского сада. Заместитель председателя Междуреченского райисполкома, начальник управления сельского хозяйства В. В. Дружинин подтвердил в ответе редакции, что претензии автора письма справедливы.

«Опубликованное письмо было обсуждено в управлении сельского хозяйства райисполкома. Инженер-строитель совхоза тов. Кулакин строго предупрежден. От директора совхоза тов. Ожгибалова потребовано в кратчайший срок принять меры по пуску садика в работу. После критического выступления газеты Вы и принятых мер садик был пущен в эксплуатацию через три дня».

ВОШЛИ В ПОЛОЖЕНИЕ

В редакцию поступили ответы на фельетон «Войдите в положение».

Заместитель управляющего трестом «Вологдаелектробыт» А. А. Ополцев:

«Новое общежитие ПМК-3 в пос. Вохтога в настоящее время теплом обеспечено, горячей водой и канализацией снабжены. В кухнях поставлено семь электроплит общего пользования. Места общего пользования в общежитии оборудованы. Штат обслуживающего персонала укомплектован».

Заместитель председателя Усть-Кубинского райисполкома М. И. Мизинцев:

«Жители для жителей деревни Мыс Верхне-Раменского сельсовета завезен. Стекла для ламп будут отправлены при поступлении их на базы района».

Начальник управления бытового обслуживания населения Т. В. Сычева:

«Факты, изложенные в фельетоне, подтвердились. В настоящее время все стиральные машины и принятые заказы в химчистку отправлены в г. Белозерск и в основном выполнены. Начальнику Вашинского районного управления бытового обслуживания Н. Н. Горбуновой указано на недопустимость скопления принятых через комплексные приемные пункты заказов в химчистке, предложено строго по графику отправлять заказы в Белозерск. Черепоновским заводом ремонта бытовых машин и приборов определено место по своевременному ремонту бытовых машин и приборов в Вашинском районе».

СОВЕРШЕНСТВУЯ МЕХАНИЗМ ХОЗЯЙСТВОВАНИЯ

СТРАТЕГИЯ УСКОРЕНИЯ

Постановлением ЦК КПСС и Совета Министров СССР «Об улучшении планирования и усилении воздействия хозяйственного механизма на повышение эффективности производства и качества работы предприятия», в частности, большой комплекс мероприятий по дальнейшему совершенствованию системы управления научно-техническим прогрессом. О содержании и основных направлениях этой работы по просьбе «Правды» рассказывают сотрудники Госплана СССР — ученый секретарь Совета по рассмотрению проблем перспективных планов Н. С. ЛАГУТИН и главный специалист Сводного отдела перспективного планирования Г. Т. ВЛАСЕНКОВ.

— Наша страна является пионером в организации планирования научно-технического прогресса и добилась здесь немалых успехов. Теперь предстоит сделать новый шаг вперед. Что же побуждает вас к этому?

Н. С. Лагутин. Прежде всего хотел бы отметить, что шаг этот закономерен. Наша партия и правительство никогда не рассматривали систему управления народным хозяйством, в том числе и систему хозяйствования на научно-техническом прогрессе, как нечто раз и навсегда данное. Меняясь исторически, условия, диктовавшиеся экономической, научно-технической и духовной потенциал страны, возникали перед обществом новые задачи — соответственно отставивалась и механизм управления. Это, кстати, можно как нельзя лучше проследить, обратившись именно к той сфере деятельности, которая вас сейчас интересует, — к сфере науки и техники.

Вспомним период вызревания, наступления, а потом и широкого развертывания научно-технической революции. Радикальное изменение значения науки в экономике общества, превращение ее в непосредственную производительную силу, крупные изменения техники производства, принципиально новые источники энергии и сырьевые материалы, автоматизация потребовали существенно скорректировать наше планирование и управление. Сначала стали разрабатываться плановые задания по новой технике, потом появились специальные фонды финансирования и стимулирования, были созданы особые органы управления научно-техническим прогрессом. В подъеме экономики в целом и научно-технического в частности на качественно новый уровень основополагающую роль сыграли решения октябрьского (1964 г.) и сентябрьского (1965 г.) Пленумов ЦК КПСС.

Г. Т. Власенков. Последовательное осуществление курса на ускорение научно-технического прогресса послужило одним из важнейших путей создания материально-технической базы развитого социализма, мощного научно-технического и производственного потенциала. Назову хотя бы такие цифры. По сравнению с 1965 годом численность научных работников в стране возросла почти вдвое и нынче составляет свыше 1,3 миллиона человек. Затраты на развитие науки и техники в настоящее время приблизились к 20 миллиардам рублей, что в 2,8 раза больше их объема в 1965 году.

Н. С. Лагутин. Добрые плоды принесли и тесный, постоянно укрепляющийся союз науки с производством. В нашей промышленности ныне насчитывается более 155 тысяч механизированных, поточных и автоматических линий, около 80 тысяч комплексно-механизированных и автоматизированных участков, цехов и производств. Почти три четверти прироста производительности труда обеспечивается путем внедрения новых технических средств и прогрессивных технологических процессов.

Г. Т. Власенков. Успехи очевидны. Мы обладаем сегодня и хорошо подготовленными кадрами рабочих, специалистов, и развитой материально-технической базой, и колоссальным природным богатством. Научно-технический прогресс стремительно вторгается во все новые и новые сферы производства, он преобразует и нас самих, наш образ жизни, труд и даже наш стиль мышления.

Сделано много. Но ведь к возможности, надо сказать, еще далеко не все исчерпаны. Есть резервы. И резервы значительные. Простор и, если хотите, ключи к их использованию как раз и дает постановление о совершенствовании хозяйственного механизма.

— В материалах и документах XXIV и XXV съездов партии, Пленумов ЦК КПСС, в выступлениях печати особое внимание уделяется вопросу об ускорении хода новых идей по всей цепи — от изобретений до массового производства. За последние пятилетки средний процент ежегодного обновления продукции возрос в 3,5—4 раза, а по некоторым наиболее прогрессивным отраслям — в 6—7 раз. Резко увеличился объем внедрения научных и технических разработок в научно-производственных и производственных объединениях. И тем не менее в целом вопрос о сроках создания и освоения производства новой техники остается острым. Как же он будет решаться сейчас — в рамках реализации постановления?

Н. С. Лагутин. Проблема, действительно, серьезная, если мы обратимся к постановлению, прочитаем его внимательно, то увидим, что почти все его положения так или иначе отражают нашу заботу об ускорении научно-технического прогресса — этого главного рычага создания материально-технической базы коммунистического общества, повышения эффективности экономики на современном этапе. О многом говорит уже тот факт, что впервые в истории народнохозяйственного планирования предусматривается в качестве основы, базы всей системы планов экономического и социального развития СССР разработка Комплексной программы научно-технического прогресса, рассчитанной на 20 лет по пятилетиям.

Достижение высоких конечных народнохозяйственных результатов будут способствовать целевые комплексные научно-технические программы. Уже в составе Государственного плана на нынешнюю пятилетку осуществляется разработка более 200 таких программ. Их особенность в том, что они призваны обеспечить не только создание, но и освоение в производстве наиболее важных видов новой техники и прогрессивной технологии.

Большие выгоды сулит и перевод научных, конструкторских, технологических организаций, научно-производственных и производственных объединений, предприятий на хозрасчетную систему организации работ по созданию, освоению и внедрению новой техники на основе заказ-нарядов (договоров).

— В чем же преимущество этой системы? И так как она уже опробована на практике, скажите, насколько она эффективна?

Г. Т. Власенков. Преимущество вполне очевидное, ибо такая система обеспечивает непрерывность и ритмичность выполнения работ по всему циклу — от идеи до внедрения. В исходном плановом документе (заказ-наряде) определяются конечная цель, исполнители, источники и размеры финансирования и материального поощрения, необходимые материальные ресурсы, сроки исполнения и планируемый эффект. Оплата будет производиться за полностью законченную и принятую заказчиком работу.

Н. С. Лагутин. Что касается результативности этой системы, то вот некоторые цифры. В 1978 году экономический эффект от внедрения новых видов продукции в электротехнической промышленности почти в десять раз превысил результаты, полученные до начала эксперимента в 1968 году. Время от поисковых исследований до освоения опытной партии изделий сократилось в 1,5 раза. Почти вдвое возрос экономический эффект, приходящийся в среднем на одно новое изделие.

Г. Т. Власенков. Хорошие результаты, как показала практика, дает также создание в министерствах и ведомствах единого фонда развития науки и техники. В электротехнической промышленности, например, эффективность создания единого фонда за десять лет эксперимента повысилась в три раза.

В постановлении учтен этот положительный опыт. Единый фонд развития науки и техники намечено сформировать во всех министерствах и ведомствах. Он будет образовываться за счет отчислений от плановой прибыли объединений (предприятий) по стабильным нормативам и послужит мобильным источником финансирования целевых программ и, что особенно важно, позволит в кратчайшие сроки ввести годы освоения производства новой техники и технологии. Единый фонд является переходящим, средства его не подлежат изъятию, не употребить на другие нужды.

— Технический прогресс — дело не одиночек, не только специалистов, но и широких масс трудящихся. И в нем, в этом общенародном деле, немалую роль играет материальное поощрение...

Г. Т. Власенков. Вознаграждение работников за создание и внедрение новой техники будет ставиться в прямую зависимость от суммарного экономического эффекта, фактически полученного в народном хозяйстве от использования достижений науки и техники. В объединениях (предприятиях) и в организациях машиностроения вводятся разовые премии за разработку, освоение и массовый выпуск особо важных и высококачественных видов оборудования и машин, а также за создание и освоение принципиально новых технологических процессов.

Сейчас разрабатывается положение о порядке выплат и размерах этих премий.

— И в заключение: в чем главное, на ваш взгляд, предназначение реализуемых сейчас мер по совершенствованию хозяйственного механизма и, в частности, управления научно-техническим прогрессом? Известно, что буржуазная пропаганда после публикации постановления в очередной раз принялась твердить чуть ли не о кризисе нашего народного хозяйства.

Н. С. Лагутин. Вот именно — в очередной раз. Ведь после Великого Октября, наверное, не было ни одного года, когда буржуазная пропаганда не предсказала бы нам экономический крах и другие напасти. Власть мнутим на Западе очень хочется, чтобы так было. Но надежды эти напрасны.

Сравнивая результаты и темпы развития экономики двух мировых общественных систем, выше даже многие последовательные приверженцы капитализма, его верные слуги вынуждены признать неоспоримые достижения СССР в социально-экономическом развитии. Вот что заявил, скажем, известный американский экономист Д. Гэлбрейт: «Хотя приходит в восхищение мощные усилия, связанные с составлением советских пятилетних планов, и огромные достижения, на которые опирается каждая такая программа».

Конечно, были и есть у нас свои трудности. Но мы преодолевали и преодолеваем их, следуя ленинской, научно обоснованной экономической стратегии нашей партии, опираясь на преимущества нашего общественного строя. А одним из важнейших преимуществ является нам неизменно идти вперед и добиваться большего, был и остается метод постоянного совершенствования строя хозяйственного механизма.

Нынешняя комплексная программа улучшения хозяйственного механизма — новый и закономерный этап в решении нашей стратегической задачи, которая состоит в дальнейшем развитии курса Коммунистической партии на подъем материального и культурного уровня жизни народа на основе динамичного и пропорционального развития общественного производства и повышения его эффективности, ускорения научно-технического прогресса, роста производительности труда, всемерного улучшения качества работы во всех звеньях народного хозяйства.

Беседу вел В. ПОНОМАРЕВ.

Успешно развиваются советско-финляндские связи в различных сферах экономики, науки и культуры.

Недавно советское учебное судно «Крузенштерн» побывало с дружественным визитом в порту Хельсинки (на снимке). Жители столицы Финляндии смогли побывать на борту парусно-моторного барка, ознакомиться с учебной подготовкой советских моряков.

Фото В. ДУБИЛЯ. Фотохроника ТАСС.

КОРОТКО

● ПРАГА. Новый тип мотоцикла «Ява» начал поставлять СССР молодежный завод в г. Тынец-на-Сазаве. Советский Союз — крупнейший покупатель продукции предприятия. Только в нынешнем году в Страну Советов будет направлено около 70 тыс. мотоциклов «Ява», а в ее адрес СССР ведет более миллиона мотоциклов этой марки. Для их обслуживания в различных городах СССР открыты десятки гарантийных мастерских, а также технический учебный центр по подготовке механиков и других специалистов в Киеве.

● ТОКИО. Здесь открылся пленум Центрального Комитета Коммунистической партии Японии. На нем рассматриваются вопросы подготовки к XV съезду КПЯ, который будет созван 15 марта 1980 года в г. Иэзу (префектура Сидзуока).

● БОННЕ. В Кельне, Дюссельдорфе, Ганновере и других крупных промышленных центрах ФРГ созданы организации «Гражданская инициатива против безработицы». Они выступают за единство действия трудящихся в борьбе за право на труд, против произвола предпринимателей. В эти организации вошли коммунисты, социал-демократы, члены профсоюзов.

● ДЕЛИ. Объявили забастовку более 3,5 тысячи врачей и медицинских сестер в Хейдарабаде, Висакхапатаме, Варангале и других городах южноиндийского штата Андхра-Прадеш. Они требуют увеличения заработной платы, улучшения условий труда. В поддержку бастующих выступили крупнейшие профсоюзные объединения Индии.

● БОГОТА. Здесь состоялось очередное совещание латиноамериканской конфедерации государственных служащих. Его участники решительно осудили прошедшее в колумбийской столице в обстановке строгой секретности совещание командующих вооруженными силами ряда государств Латинской Америки. Эта встреча, говорится в опубликованном здесь заявлении конфедерации, таит в себе угрозу народам континента, которые ведут борьбу за свободу и в защиту национального суверитета.

Делегаты заявили репрессии и грубейшие нарушения гражданских прав и свобод в Чили, Уругвае и ряде других стран, потребовали освобождения политических заключенных, восстановления демократических свобод.

(ТАСС).

ПРОТИВ ГОНКИ ВООРУЖЕНИЙ

США. Массовый митинг протеста против вооружения Соединенными Штатами ядерных средств стратегического назначения. Участники митинга выступили с требованиями сократить военные расходы США, обсудить гонку ядерных вооружений, увеличить ассигнования на социально-экономические нужды страны.

Телефото ЮПИ—ТАСС.

ПАРИЖ. Миролюбивая французская общественность, молодежные организации приняли активное участие в проведении Недели действий за разоружение. Сотни людей поставили свои подписи под петицией, призывающей правительство Франции принять практические меры, направленные на разоружение.

Фото АП—ТАСС.

ОСУЖДЕНИЕ ОПАСНЫХ ПЛАНОВ

ПАРИЖ, 19 ноября. (ТАСС). С осуждением планов нарастания гонки ракетно-ядерного оружия в Западной Европе выступает член Политбюро ФКП М. Гремес. В статье, опубликованной в журнале «Франс нувель», он подчеркивает, что на сегодняшний день актуальным вопросом является участие в проведении Недели действий за разоружение. Сотни людей поставили свои подписи под петицией, призывающей правительство Франции принять практические меры, направленные на разоружение.

Фото АП—ТАСС.

НА СТАРЕ ВЫСОВ

В шутку (а может быть, не только в шутку) в Нью-Йорке говорят, что самые активные участники любой президентской избирательной кампании в Соединенных Штатах — это агенты секретной службы, которым поручают охрану возможных претендентов на высшую государственную должность в Вашингтоне... Как бы то ни было, до выборов еще целый год, кандидаты еще только планируют «самые главные выступления» и предварительно прощупывают для сбора средств на предвыборную кампанию, а секретная служба охраняет уже не только нынешнего президента, но и бывшего президента Д. Форда, и сенатора Э. Кеннеди, а с 11 января возьмет на себя ответственность по крайней мере еще о пяти главных кандидатах. Что ж, как не раз доказывала история, в условиях американской «демократии» предсказуемость не излишня.

Президентские выборы в США по давней традиции проводятся каждый високосный год в начале ноября — первый вторник после первого понедельника. До него еще далеко, но старт предвыборному марафону уже дан.

Некоторые дотошные американские газетчики подсчитали, что уже сейчас 104 представителя пяти буржуазных партий в той или иной форме объявили о своем намерении бороться за президентский пост. Кое-кто склонен выдвигать тот факт за показатель «демократичности» американского общества. Однако один из моих нью-йоркских знакомых взглянул, по-моему, на дело по существу. «В США вот уже сколько времени никому бы то ни было заявить, что он хотел бы стать президентом, и нет закона, который бы запрещал кому бы то ни было запустить свой собственный искусственный спутник Земли, сказал он,— только и то, и другое требует гигантских средств. Так что почти все нынешние претенденты, не пользуясь поддержкой крупного капитала, немнуемо сойдут с предвыборной арены, так и «не отобравшись от земли».

Да, президента в Соединенных Штатах формально выбирают избиратели, но кого же неведомо, что то или иное настроение избирателей создается массированными усилиями кулуарных пропагандистов? Вот не случайно в 1976 году не меньше чем по пестнадцать миллионов долларов израсходовали только на пропагандистские телевизионные передачи и Дж. Картер, и его соперник от республиканской партии Форд! За кого «проголосует» через год большой бизнес США, пока неизвестно. И если кто-то станет сейчас выступать с прогнозами по поводу исхода президентских выборов в США в 1980 году, не верьте: он обманывает либо себя, либо вас.

Если же обобщить наиболее авторитетные газетные сообщения и комментарии американского телевидения, а также беседы с представителями самых разных слоев общественности США, то пока что предвыборная арена в стране, на которой уже начались первые баталии, выглядит примерно так.

Дж. Картер намерен бороться за переизбрание на второй срок и, будучи президентом, конечно, имеет для победы немало дополнительных возможностей. У него в руках и партийная «машина», и правительственный аппарат. И, пожалуй, никто всерьез не воспринял заявление калифорнийского губернатора Г. Брауна, известного своими правыми взглядами, о том, что он намерен добиваться выдвижения своей кандидатуры на пост президента от демократической партии.

Другое дело — известный сенатор-демократ Эдвард Кеннеди, который после долгих личных колебаний и под определенного давления со стороны «либерального крыла» демократической партии — неожиданно для многих — принял решение включиться в борьбу за президентское кресло. Э. Кеннеди пользуется немалой популярностью в США, причем не только внутри демократической партии, и для Дж. Картера, как считают многие местные обозреватели, он — соперник довольно опасный.

Правда, сенатор от штата Массачусетс пока что не очень конкретен в изложении собственной программы и предпочитает главным образом резко критиковать политику нынешней администрации. Потому-то язвы Кеннеди Картеру здесь оценивают в первую очередь как показатель серьезного внутреннего кризиса правящей демократической партии — кризиса, который грозит с расколом.

Еще сложнее на данном этапе прокладывать обстановку в республиканской партии — классической партии крупного капитала... Уже на самом первом этапе предвыборной борьбы с своем намерении добиваться «мандата» в президенты стал заявлять ранее заявили и бывший губернатор Калифорнии, он же бывший голливудский актер Р. Рейган, и бывший директор Центрального разведывательного управления США Дж. Буш, и бывший губернатор штата Техас Д. Коннолли, и многие другие. По словам еженедельника «Тайм», для большинства кандидатов-республиканцев характерна «гармония взглядов» по большинству вопросов, что, конечно, не исключает ожесточенной внутрипартийной борьбы между ними, связанной с определенными противоречиями между монополиями и личными амбициями самих претендентов. Они дружно выступают за сокращение расходов на социальные предоставление неограниченных возможностей для частного предпринимательства, за «заинтересованность» в профсоюзах и усиление эксплуатации трудящихся. Большинство республиканцев ратуют за еще большее увеличение военных расходов США и еще более агрессивную (так в тексте.— Э. Б.) внешнюю политику «единственных Штатов в международных делах».

А 53-летний претендент-республиканец сенатор Г. Бейкер выступает так, как выступали его духовные предшественники 53 года назад, то есть пропагандирует разрядку напряженности и улучшения отношений с Советским Союзом. Борьбу против разрядки американского Договора об ограничении стратегических наступательных вооружений сенатор Г. Бейкер сделал чуть ли не основой своей предвыборной пропагандистской кампании.

Такова нынешняя ситуация. Однако повторяю, предвыборный марафон Соединенных Штатов только еще стартовал...

Э. БАСКАКОВ, соб. корр. АПН.

Нью-Йорк.

ГОРИЗОНТЫ НАУКИ И ТЕХНИКИ

МАГНИТНЫЕ ЖИДКОСТИ

Известно, что магниты — твердые тела. Без них немыслима современная техника. Магнитное поле работает в электромоторах и магнитофонах, в генераторах и компьютерах.

Но устоявшееся понятие, что магнит — твердое тело, теперь пошатнулось. На кафедре холодной химии Ленинградского технологического института им. Ленсовета под руководством доктора технических наук Игоря Лаврова и доктора химических наук Евгения Бибика созданы магнитные жидкости. Их широкое применение сулит в будущем переворот во многих областях народного хозяйства.

Достаточно в пробирке с такой жидкостью поднести магнит, как происходит чудо. Вопреки закону тяготения жидкость поднимается по ближайшей к магниту стенке, а пробирка прямо-таки вырывается из рук силой магнитного поля, будто кусок обычного железа.

Первое сообщение о магнитных жидкостях появилось в научной литературе лет сорок назад. Но сначала удавалось получать только очень разбавленные коллоидные растворы магнитных материалов, да сам процесс их изготовления был необычайно сложен. Поэтому они воспринимались скорее как фокус.

В пятидесятых годах практики, однако, заинтересовались необычными жидкостями и разработали методы получения более концентрированных коллоидных растворов. Но и эти методы оставались весьма трудоемкими. Чтобы коллоидный раствор был устойчивым, частички магнитного материала должны иметь микронные размеры. Это удавалось добиться очень длительным, продолжавшимся неделями измельчением магнитного порошка в шаровых мельницах.

Сотрудники Ленинградского технологического института разработали простой метод получения магнитных жидкостей очень высоких концентраций и даже магнитных паст. Для этого они воспользовались не механическим, а химическим способом: вместо измельчения магнитного материала в мельнице они осаждают его из раствора, сразу же получая частицы нужных размеров. Этот метод признан изобретением и защищен авторскими свидетельствами.

Главная область применения магнитных жидкостей определяется тем, что их физическими свойствами можно гибко управлять с помощью магнитного поля. К примеру, надо подвергать механической обработке очень хрупкие детали. С ними нельзя, например, в ванночке с жидкостью, твердеющей при включении магнитного поля. Когда наприятность поля превосходит некую критическую величину, магнитный материал, выпадает из раствора, и вместо жидкости гранул, которые обычным путем можно получать лишь под давлением около 1000 атмосфер.

Магнитным жидкостям как бы не писаны некоторые законы природы. Например, давление перекачиваемой по трубопроводу жидкости падает там, где скорость ее движения повышена, то есть в сужениях, но если в этом сужении поместить магнит, вязкость жидкости в нем резко возрастает, скорость ее движения уменьшится и давление возрастет.

Или другой пример. В соответствии с законом Архимеда тела, плотность которых больше плотности жидкости, в которую они погружены, тонут, но при включенном магнитном поле магнитные жидкости выдавливают погруженные в них тяжелые тела...

Способность магнитного поля притягивать магнитную жидкость можно использовать для уплотнения подвижных соединений, противостоящих глубокому вакууму (например, в электронных микроскопах) или повышенному давлению (например, в сальниках прессов). Для этого достаточно лишь уплотнение, в которое помещена магнитная смазка, окружить магнитным полем. Магнитный рисунок на магнитофонной ленте можно сделать активным, нанеся на ленту слой магнитной жидкости.

В бегущем магнитном поле магнитная жидкость перекачивается по трубам как бы сама собой, без всяких насосов.

Все это далеко не полный перечень уже следанных изобретений, в которых используются необычные свойства магнитных жидкостей.

Вячеслав БАТРАКОВ. (АПН).

ГОРИЗОНТЫ НАУКИ И ТЕХНИКИ

ЕЩЕ ОДНА АВИАКАТАСТРОФА

НЬЮ-ЙОРК, 19 ноября. (ТАСС). Еще одна серьезная авиакатастрофа произошла в Соединенных Штатах. Вспыхнув в воздухе через три минуты после взлета с базы ВВС Хилл в г. Огден (штат Юта), упал на землю и взорвался военно-транспортный самолет «Л-188». Все три летчика погибли. Самолет разбился лишь в трех километрах от густонаселенных пригородов Солт-Лейк-Сити.

По сообщениям информационных агентств, подтверждения военных властями, на борту «Л-188» находилось более 700 кг взрывчатки большой мощности, а также около 12 кг радиоактивных материалов.

Полиция и войска спешно оцепили район катастрофы. Проводится проверка уровня радиоактивности в воздухе. Контейнеры с торием, длительное воздействие которого на организм человека вызывает рак костей, до сих пор не обнаружены.

Жителям, оказавшимся на месте катастрофы, предложено в срочном порядке пройти медицинское обследование.

Авария военно-транспортного самолета с опасным грузом на борту вызвала серьезную тревогу общественности страны. Представитель властей Солт-Лейк-Сити выразил серьезное удивление тем, что «Л-188» одновременно транспортировал взрывчатые и радиоактивные вещества, то это явно противоречит нормам таких перевозок. Между тем федеральное авиационное управление поспешило отмежеваться от катастрофы, которая лишь по счастливой случайности не привела к жертвам среди гражданского населения. Представитель управления в г. Солт-Лейк-Сити заявил, что кампания «Трансамерика эйрлайнз», которая по подряду Пентагона занималась перевозкой военных грузов, не сообщала о наличии радиоактивных веществ на борту этого самолета.

ПО СТРАНЕ СОВЕТОВ

СОБЫТИЯ ДНЯ

КИЕВ, 19. Необычные пасторы — нужные картины стали обязательным приложением к строительной документации многих сооружений, вырастающих в столице Украины. Без учета таких схем, характеризующих уровень шума на каждом городском участке и указывающих на его источники, отныне не может быть выбрано место для возведения детского сада, больницы, школы. Составленные учеными Киевского научно-исследовательского института общей и коммунальной гигиены, шумовые карты уже нашли применение при проектировании комплекса детских дошкольных учреждений на Борщаговском жилом массиве столицы республики.

МОСКВА, 19. Основные и березовые рощи, которые до сотних гектаров земель, которые до недавнего времени считались в Эстонии непригодными для сельскохозяйственного производства. Уже два десятилетия в районе Кохтла-Ярве ведется интенсивная добыча сланца. Под открытые разработки здесь отведено тысячи гектаров земель. Как сохранить эти огромные массивы, которые после производственного цикла превращаются в безжизненные «кратеры» и уродливые холмы? Выход один — разравнивание отвалов. Специалисты пришли к выводу, что наиболее эффективным способом ускорения рекультивированных земель в обжитые — создание на них лесов. На месте бывших отвалов, как свидетельствуют материалы ВДНХ СССР, высажены тысячи тысяч деревьев — сосна и лиственница, береза и ольха, многие другие породы, рекомендованные учеными. (ТАСС).

МИР ВОКРУГ НАС

Разнообразен мир природы вокруг нас. Беспокоить его вдоволь, воспитать у молодого поколения чувства любви и бережного отношения к ней помогают в Грязовецком районе районная детская библиотека (заведующая Л. В. Щербакова) и Семенцевская сельская библиотека (заведующая В. И. Дунаева).

Только в 1979 году районная библиотека организовала выставки книг на тему: «На этой планете нам жить», «Чудесный мир природы», «Шорохи лесные», «Человек и зеленый наряд земли». В пионерском лагере и в школах по инициативе работников библиотеки была проведена викторина «Что ты знаешь о птицах и зверях», а в школах № 1 и № 2 города Грязовца прошли устный журнал «Чудесный мир природы», выставка поделок юных натуралистов, беседы о творчестве писателя И. Полдникова «Мир в сказке, общем свете», обсуждение книги В. Белова «Рассказы о всякой живности», экологическая викторина «Что ты знаешь о птицах», а в школах № 1 и № 2 города Грязовца прошли устный журнал «Чудесный мир природы», выставка поделок юных натуралистов, беседы о творчестве писателя И. Полдникова «Мир в сказке, общем свете», обсуждение книги В. Белова «Рассказы о всякой живности», экологическая викторина проводится обзор журнала «Юный натуралист».

Заслуживает добрых слов и работа Семенцевской сельской библиотеки. По инициативе сотрудника районного отдела культуры Н. В. Кулакова здесь создан детский клуб «Любитель природы». Работает он круглый год. Программа составлена с учетом интересов детей.

Следует, однако, заметить, что Грязовецкая детская библиотека, да и не только она, в организации природоохранной работы испытывает затруднения из-за недостатка методических разработок на эту тему и не получает в этом должной помощи и от областной детской библиотеки.

И. ИВАНОВ.

Выпуск № 91

«РОДНИК» ОТВЕЧАЕТ:

В. Д. ПАРМЕНОВ, председатель Вологодского горисполкома

О СУДЬБЕ ПАРКА

Рассмотрев рейдовый материал «Попал парк в немилость», опубликованный в газете «Красный Север» 15 августа этого года, горисполком считает, что в содержании парка Мира действительно имеет место недобросовестность, отмеченных газетой.

Выкопка деревьев производилась как в загуменных местах, так и там, где это не требовалось по лесоводческим соображениям. Ямы после выкопки прямоугольных деревьев, как правило, оставались незасыпанными. Уход за зелеными насаждениями управлением «Дорремелестройр» осуществлен в ограниченных масштабах, эпизодически, план ухода за посадками отсутствовал. Большые и тонкие деревья своевременно не убирались.

Допускались серьезные недостатки в содержании подъездной дороги, в оформлении наглядной агитации и соружений в парке, в организации торгового обслуживания, культурно-массовой и физкультурно-спортивной работы.

Вопрос об улучшении содержания парка Мира рассмотрен на заседании горисполкома с участием представителей общественности и руководителей заинтересованных организаций. Определены конкретные меры по улучшению содержания и работы парка.

Вместе с тем горисполком не разделяет содержащийся в корреспонденции тезис о том, что управление «Дорремелестройр» только «уродует такой прекрасный парк» и рассматривает его «только как место, где растет дармовой подсобный материал».

Участок зеленого строительства, в ведении которого находится парк, при активной помощи общественности в широких масштабах ведет в парке посадки новых деревьев. Только за последние пять лет посажено 10726 деревьев различных пород и 2635 кустарников. Площадь парка увеличилась на 12 гектаров. Общая сумма затрат по текущему содержанию и расширению парка составила 23,8 тысячи рублей при плане 16 тысяч рублей, а не около трех тысяч рублей при плане 50 тысяч рублей, как указано в статье.

Для массовых посадок деревьев и кустарников в парках и скверах города и производства работ по уплотнению пустовых объектов жилья и культобъекта управление «Дорремелестройр» имеет декоративный питомник, который вплоть до 1983 года может поставлять ежегодно 25 тысяч штук деревьев десяти различных пород и 30 тысяч штук кустарников тринадцати пород.

В соответствии с рекомендациями института «Гипрокомунстрой» участком зеленого строительства в 1976 году и июней 1978—1979 годов производилась вырезка подлеска и расчистка насаждений от мелкоствольных пород (ивы, осины, тополя). Сучья и ветви сжигались на месте, чтобы сохранить ценные породы деревьев и создать им условия для нормального роста. Такие работы «Дорремелестройр» будут проводиться и в дальнейшем.

* * *

В принятом решении горисполком обязал управление «Дорремелестройр» систематически и планомерно в соответствии с генподрогическим планом технического проекта реконструкции парка Мира, разработанного институтом «Гипрокомунстройр», провадить посадки новых массивов и реконструкцию существующих лесонасаждений, прореживание, удаление маловозрастных и нежизнеспособных пород, сорняков (ивы, ольхи, осины, поросленой березы), переседку имеющихся и посадку деревьев новых пород, формирующих высокодекоративный ландшафт.

Предложено обеспечить выполнение содержания парка современную и качественную подготовку к летнему и зимнему сезонам имеющихся подъездных путей, сооружений и оборудования.

Городскому отделу культуры и директору парка рекомендовано координировать деятельность всех служб и организаций, обслуживающих парк. В системе и на высоком идейном и художественном уровне проводить культурно-массовые мероприятия. Своевременно оформлять наглядную агитацию и осуществлять контроль за ее содержанием.

Комитету по физической культуре и спорту с привлечением советов ДСО поручено оборудовать и содержать в исправном состоянии спортивное сооружения, в системе проводить физкультурные соревнования, сдачу норм комплекса ГТО коллективами физкультуры.

Городскому отделу торговли, тресту столовых, ресторанов и кафе, горпищеторгу, горсоу № 4 Северной железной дороги предложено обеспечить бесперебойную работу в течение летнего и зимнего сезонов в выходные и праздничные дни ресторана «Мир» и выездной торговли в парке Мира, а также в других местах массового отдыха трудящихся. Принять меры к выкорчевке пней стационарных точек торговли в парке и на городском пляже.

Октябрьскому райисполкому предложено усилить контроль за работой парка и охрану в нем общественного порядка, организовать в период массового отдыха трудящихся дежурство милиции и добровольных народных дружин.

Для оказания практической помощи на первом этапе в проведении работ по ремонту лугомелиоратив в и в ой техники, трест «Вологодажилстрой», управление «Орбытпромр», завод «Металлоремонт», технические училища № 1 и 28, школы № 20, 25, завод строительной и монтажной треста «Вологодажилстрой».

Горисполком утвердил общественный совет парка Мира, председателем которого назначен заслуженный пенсионер Ф. К. Макарова.

Разработан также план мероприятий по укреплению материально-технической базы парка Мира, содержанию зеленых насаждений, культурному и торговому обслуживанию трудящихся.

Будут проведены работы по ремонту дорожно-транспортной сети согласно проекту, строительство главных дорожек и пунктов отдыха, частичный ремонт дорог в парк Мира с последующей полной реконструкцией и асфальтированием, капитальный ремонт имеющихся сооружений.

Предусмотрено построить крытую эстраду для проведения политико-массовых мероприятий, оборудовать детскую площадку, обновить и установить щиты с наглядной агитацией, оборудовать баскетбольную и волейбольную площадки, открытый плавательный бассейн, два гимнастические городка, подготовить маркированные лыжные трассы на два, три и пять километров, систематически организовывать чтение лекций на различные темы, проведение устных журналов, театральных праздников.

Намечено еще целый ряд других мероприятий.

РУКУ ДРУЖБЫ ПРИРОДЕ

ИТОГИ СМОТРА

Подведены итоги Всероссийского смотра на лучшую постановку природоохранной работы в профессионально-технических училищах нашей области, проводимого согласно постановлению коллегии Государственного комитета Совета Министров РСФСР по профессионально-техническому образованию и Президиума Всероссийского общества охраны природы. Смотр преследовал следующую цель: формирование у будущих рабочих экологического мировоззрения, совершенствование природоохранного просвещения в профессионально-технических училищах, привлечение учащихся, преподавателей и мастеров производственного обучения к практическому участию в выполнении мероприятий партии и правительства по охране и воспроизводству природных ресурсов, пропаганда экологических знаний среди широких масс населения.

Областная конкурсная комиссия решила представить в Центральный оргкомитет материал для поощрения сельского профессионально-технического училища № 1 имени героя Советского Союза М. П. Жукова Череповецкого района и технического училища № 1 города Вологды. Положительно оценена работа, проводимая в профессионально - технических училищах №№ 2, 1, 6, 8 и технических—№№ 7 и 14 и сельского профессионально-технического № 4. Коллективы этих училищ награждены дипломами коллегии областного управления профтехобразования и президиума областного совета общества охраны природы.

Смотр, несомненно, способствовал оживлению природоохранной работы в профтехучилищах области. Первичная организация сельского профтехучилища № 1 постоянно стремится к тому, чтобы воспитать у молодежи любовь к природе и поднятию хозяйске отношение к ней. Руководители училища поддерживают все мероприятия и создают необходимые условия для плодотворной природоохранной работы, проводимой под руководством преподавателей. В прошлом учебном году на природоохранную тематику прочитано 17 лекций, проведены конкурсы сочинений на тему «Человек и природа», на лучший рассказ, а также виктороны и устные журналы о природе.

ОСЕННЕЙ ПОРОЙ. *Фото В. РЕШЕТНИКОВА.*

На уроках организации и технологии производства механизированных работ изучаются вопросы борьбы против избыточного засоления почвы, оценены водоемы от стоков минеральных удобрений, организации проведения работ по охране животного и растительного мира. Большое значение придается изучению технологии применения химических средств защиты растений, борьбы с сорняками и болезнями сельскохозяйственных культур. В училище проведена паспортизация зеленых насаждений, заложено пять мини-питомников для посадок рябины, вишни, сирени, клена и декоративных кустарников. В общежитиях училища разбиты два сквера, выкопан большой пруд, в который выпущены караси. Проведена выборочная санитарная рубка аллей и посадка зеленых насаждений на пустыре возле автотранспортодрома, разбит вишневый сад, создан ручей на протяжении 2,5 километра, построен новый склад для хранения удобрений. Согласно традиции, когда каждый учащийся в память о пребывании в училище высаживает не менее двух деревьев.

Училище является коллективным членом общества. Все учащиеся, преподаватели, мастера производственного обучения и обслуживающий персонал — члены общества охраны природы.

В техническом училище № 1 города Вологды создан совет по охране природы, возглавляемый мастером производственного обучения В. С. Давыдовым, который планирует работу на год. Здесь также регулярно проводятся лекции и беседы по охране природы, выжемесячно выпускается стенгазета «Природа — твой друг», оформлены уголки природы. В библиотеке училища создана и постоянно обновляется книжная выставка «Руку дружбы природе».

Коллектив училища взял шефство по благоустройству территории базового предприятия — Вологодского станкостроительного завода и улицы Залинейной. Силами учащихся в 1978—1979 годах посажено 250 деревьев и 350 кустарников, разбиты клумбы, газоны. Весной проведено рыхление почвы вокруг деревьев и кустарников и осуществляется постоянно уход за ними. За эти два года проведено 4 субботника по озеленению территории училища, парков и скверов города, «Зеленый патруль» постоянно следит за состоянием насаждений.

При подведении итогов социалистического соревнования месяц и квартал в этом училище учитываются результаты природоохранной работы, проведение которой входит в практическую участию в ней.

И. КОНОХОВ,
член областной конкурсной комиссии.

НЕ ТОЛЬКО РУБИТЬ...

Лесозаготовители, как известно, рубят лес, но у них и еще одно не менее важное назначение — сажать лес, выращивать его. Суда по данным производственного отдела Северного лесопромхоза, запланированные мероприятия по восстановлению выполняются, в прошлом году посадками и посевами лесных культур было занято 263 гектара, в нынешнем — 250.

Крепкая связь с работниками лесного хозяйства издавна сложилась, например, у мастера Оштинского лесопункта Онежского лесопромхоза. За 1978 год лесозаготовители посажено и посеяно на свежерубленых вырубках 13 гектаров лесных культур. На всех площадях хорошо получилась приживаемость саженцев — 78 процентов, семянцев — 94 процента.

Неплохо были организованы работы по восстановлению нынешней весной, а осенью была подготовлена почва к сезону 1980 года. Пример во многих делах показывает тракторист лесопункта В. В. Быкачев.

А вот в Мегорском лесничестве дело постыдно сошло на нет. Вот что рассказал техник-лесовод Н. Н. Тугунова:

— Плохо относится к лесовосстановлению руководители Мегорского лесопункта. Не раз они себя стараются, сливая лесные культуры. За прошлый год из плана 80 гектаров (тридцать — посадки и пятьдесят — посев) обработана только половина. А вот в этом лесопункте все гектары остаются после гектарах.

Сами работники Мегорского лесничества в прошлом году высаживают и высевают лесные культуры 100 гектаров. Да приблизить к этому 40—50 гектаров, на которых выполняют по сплошным площадям мало. Нередко в лесопунктах не хватает рабочих рук, техники, в частности, семянцев из питомников, как случилось нынче в Оште.

Северным лесопромхозом ежегодно заготовляется 520 тысяч кубометров древесины в кварталах Оленгского, Мегорского, Педмозерского, Водлинского и Лешского лесничеств, на территории многохозяйственного леса. Продукция лесозаготовителей вывозится и нужна, но не менее важно и другое — выращивать лес.

М. ВЕДЯКИН.
Вытегорский район.

На берегу Суды

ЖИВЫЕ ПАМЯТНИКИ

У села Борисово на высоком берегу реки Суды и по притоку Чуйбойке раскинулся крупнейший старинный парк площадью гектаров.

История его начинается в первой четверти XIX века. В прошлом в деревне Хвалевская находилась усадьба, принадлежавшая Кандаловым, роду потомственных русских военных моряков. В особняке и парке прошли детские годы Николая Николаевича Кандалова, известного советского ученого, члена-корреспондента Академии наук СССР, создателя отечественного оптического стекла.

Парк прошел длительный путь становления. Вначале его территория была покрыта хвойным лесом естественного происхождения, преимущественно пихо. Постепенно пихо нарежинанию, среди деревьев появились просветы. На солнечных полянках высаживали красивые и любимые на Руси лиственные породы: липу, клен, дуб, березу, декоративные кустарники, привезенные на далеких краях. Закладывали аллеи. Творением серебряной пиходы и трудом человека возник живой памятник.

Парк сейчас примечателен разнообразной растительностью. Стоят сосны и ели одна другой стройнее и красивее. Рост многих из них за 150 лет, высота более 25 метров. Словно в краме, величественная вековая березовая подпирает зеленый свод. Меж стволов стелется ковер из линнайка и пелебной богородской травки. Сухо и чисто. В солнечную погоду на мраморных стволах играют солнечные блики, светятся капельки смолы.

Второй век растут богатыри сосны, ель, березы, рядом раскидистые клены и дубы, широколиственные породы, редко встречающиеся на Севере в естественном виде. Удивительным запахом наполняется парк во время цветения липы. Густые кроны вековых лиственниц, их ветви, украшенные шишечками, клонятся до самой земли. Красива аллея рябины, дробная местными жителями за белые пашки соцветий и крупные гроздя красных ягод. Из кустарников произрастают пушинник, жимолость, можжевельник. Разнообразен и красивый травяной покров. Весной сиреневые ковлатки, белые ландыши, голубые фиалки, оранжевые купальницы сменяются рдяными.

Зеленое богатство сочетается с красивыми ландшафтами. Участок верхнего парка у старинного дома создан в регулярном стиле. На широкой площадке, окруженной рядами сирени, расположены цветы с оригинальными цветниками. Отсюда открывается красивый вид на реку.

Парк имеет большое эстетическое, общественное значение. Требуется ему забота и постоянный уход со стороны местного лесничества.

В. ЛЕБЕДЕВ.

Редактор Н. М. ЦВЕТКОВ.

ПРОДОЛЖАЕМ РАЗГОВОР О МАЛЫХ ВОДОЕМАХ

Показало обследование

Нынешним летом группа студентов гидротехнического факультета Вологодского молочнохозяйственного института приняла участие в водохозяйственном обследовании рек и озер бассейна реки Сити. Все данные, собранные при изучении этой реки и ее притоков, войдут в водохозяйственный паспорт Кубены. Составление подобных паспортов позволит не только совершенствовать практику планирования, организация и оперативного управления водным хозяйством, но и осуществлять действенный государственный контроль за использованием и охраной водных ресурсов. Это значительно сократит и материальные затраты при последующем использовании каких-то отдельных участков бассейна. Наконец, поможет собрать и систематизировать исходную информацию для Государственного водного кадастра, ведение которого предусмотрено Основами водного законодательства Союза ССР и союзных республик.

Работы проводились в соответствии с договором о творческом сотрудничестве между нашим учебным заведением и проектным институтом «Водгидропроводхоз».

Бассейн реки Сити (в административном отношении располагается в Харовском районе) оказался сложным для изучения из-за обширных заболоченных территорий.

Благодаря четкой организации работ, в чем большая заслуга сотрудников института «Водгидропроводхоз» — З. Т. Иофина, А. П. Печурина, Л. И. и А. И. Симченко, студентами многое сделано по гидрологическому обследованию реки Сити, Вондозь, Шапша, Нижняя Кильма и озер, расположенных в бассейне Сити.

Проведенные исследования позволили определить скорости течения рек, участки максимальных разливов на озерах, подсчитать площадь их зеркал и объем воды.

Одновременно велись и санитарные наблюдения за изучаемыми водоемами. К сожалению, картина предстала едва ли не плачевной. Ерунгуты, как сообщал, то продолжительными и длинными, словно исполинские рыбы, но одинаково аккуратными и чтаемыми смотрели сверху в ведотлета. Однако на поверку почти все они оказались в состоянии, если не хуже плачевном, то близком к такому.

Взять, например, Кумзерское озеро. Только у деревни Дорновской его поглощают сбросы с заправочной станции, животноводческой фермы и силосной ямы. Стоки с животноводческих ферм попадают в озеро и в районе деревень Максимовская и Назарихха. Близ центральной усадьбы колхоза «Рассвет» расположен маслозавод. Для производственных нужд сюда поступает чистая вода из озера, а вот сбрасывается в таком же объеме — отработанная, загрязненная. Но всем этим фактам следует добавить еще один, особый. Нередко приходилось наблюдать, когда деятели сетяки нежаки (как правило, браконьеры не часть поймаренда), а то и просто кучи минеральных удобрений сваливали прямо на зимнюю у обочины дорог. Факт, сам по себе заслуживающий специального разговора, но в данном случае такая беспечность обнаруживается обычается еще одним злом. Во время дождей часть удобрений вместе с поверхностными водами стекает в озеро.

Не в лучшем положении находится и озеро Шабозерское. Здесь в роли загрязнителей успешно функционируют ферма на 250 голов у деревни Сиренская и коровник на 70 голов у деревни Лопатина. Во время дождей, таяния снегов в озеро попадает навоз, в результате чего гибнет рыба. Еще опасно, по мнению местных жителей, озеро изобиловало раками, которые очень чутко реагируют на изменение качества воды. Сейчас они исчезли, или, попросту говоря, вымерли. С каждым годом озеро все сильнее загрязняется, фауна его постепенно превращается в болота. Загрязнение Шабозерского озера создает угрозу для речных бобров, обитающих в верховьях реки Шапши, которая вытекает из озера.

Наша область не обделена природой обильными ресурсами. Но это вовсе не значит, что с ней можно обращаться, как заблагорассудится.

Мероприятия по оздоровлению внешней среды в нашей стране носят государственный характер. Сохранить в чистоте водные и малые водоемы — важнейшая и первостепенная задача в комплексе этих мероприятий. И решать эту задачу нужно сообща.

И. ДЖУХА,
преподаватель Вологодского политехнического института.

В ДОМЕ ПОЛИТПРОСВЕЩЕНИЯ

21 ноября

В 18 час. 30 мин. в цикле лекций по проблеме «Конституция СССР. Проблемы теории и политики» (1-й год обучения) состоится лекция на тему «Новая Конституция СССР — закон развитого социалистического общества». (Большой зал).

Смотрите, слушайте

ТЕЛЕВИДЕНИЕ

СРЕДА, 21 НОЯБРЯ
ПЕРВАЯ ПРОГРАММА

8.00 — «Здоровье, горнистЬ». 9.55 — «Убийство Гарсиа Лорки». Телевизионный художественный фильм. Первая серия. 10.45 — «Клуб «Кинопутешествий». 14.30 — Новости. 14.15 — «По Сибири и Дальнему Востоку». Кинопрогрмма. 15.55 — «Гвоя поет». Концерт Государственного академического хора Латвийской ССР. 16.55 — «Большая арена цирка» Ленинградского цирка». 17.25 — «Русская речь». 17.55 — «Адреса молодости». 18.30 — «Веселые нотки». 18.43 — «Сегодня в мире». 19.00 — «Пробуждение». Сериал. Серия 10. 12.30, 15. 18.20, 20.50.

«САЛЮТ» — художественный фильм «Тень пирса». Сериал. 18.50 Будз.). 21.10. ЗАЗ КИНОХРОНИКИ — научно-популярный фильм. «Индийские ноги. Кик-боксинг». Сеанс. 11.50. 15.40, 16.40, 17.40, 20.30. На сеансах в 10, 14, 18.40, 21.50 — художественный фильм «Когда я стану великаном».

«РОДИНА» — новый итальянский цветной широкоэкранный художественный фильм «Неаполитанцы», для серии. Сеанс: 11, 15, 19 часов. На сеансах в 9.30, 13.30, 17.30, 21.30 — французский цветной широкоэкранный художественный фильм «Возвращение высокого блондина».

«ОКТЯБРЬ» — польский цветной художественный фильм «Проиграенная». Сеансы: 13, 17, 19 (удл.), 21 час. На сеанс в 15 часов — художественный фильм «Срочный вызов».

«СПУТНИК» — цветной широкоэкранный художественный фильм «Ворунчик и ведьма». Сеансы: 13, 15, 17, 19, 21 (удл.).

ДВОРЕЦ КУЛЬТУРЫ ЖЕЛЕЗНОДОРОЖНИКОВ — художественный фильм «Баламут». Сеансы: 15, 17, 19 часов. «Малый зал»: 21 час — малый зал.

ТЕЛЕАЛТАР

20, 21 ноября
ПРЕМЬЕРА СПЕКТАКЛЯ
«ЗАГОВОР ИМПЕРАТРИЦЫ»
Начало в 19.30.

КИНО

ИМЕНИ ЛЕНИНСКОГО КОМСОМОЛА — новый цветной цикл художественных фильмов «Сегодня в мире». 19.00 — «Пробуждение». Сериал. Серия 10. 12.30, 15, 18.20, 20.50.

«САЛЮТ» — художественный фильм «Тень пирса». Сеансы: 10, 18.50 Будз.). 21.10. ЗАЗ КИНОХРОНИКИ — научно-популярный фильм. «Индийские ноги. Кик-боксинг». Сеансы: 11.50, 15.40, 16.40, 17.40, 20.30. На сеансах в 10, 14, 18.40, 21.50 — художественный фильм «Когда я стану великаном».

«РОДИНА» — новый итальянский цветной широкоэкранный художественный фильм «Неаполитанцы», для серии. Сеансы: 11, 15, 19 часов. На сеансах в 9.30, 13.30, 17.30, 21.30 — французский цветной широкоэкранный художественный фильм «Возвращение высокого блондина».

«ОКТЯБРЬ» — польский цветной художественный фильм «Проиграенная». Сеансы: 13, 17, 19 (удл.), 21 час. На сеанс в 15 часов — художественный фильм «Срочный вызов».

«СПУТНИК» — цветной широкоэкранный художественный фильм «Ворунчик и ведьма». Сеансы: 13, 15, 17, 19, 21 (удл.).

ДВОРЕЦ КУЛЬТУРЫ ЖЕЛЕЗНОДОРОЖНИКОВ — художественный фильм «Баламут». Сеансы: 15, 17, 19 часов. «Малый зал»: 21 час — малый зал.

РАДИО

ПЕРЕДАЧИ ИЗ ВОЛОГДЫ

7.15—7.25 — Последние известия. 7.25—7.40 — Передача «Гудок». 8.15—8.30 — Последние известия. 8.30 — Обзор газеты «Красный Север». Передача «Работа». Без отстающих». 18.00—18.10 — Последние известия. 18.10—18.30 — Передача «Заботы трудящихся селян». 18.50—18.40 — Передача «Вести книжного мира».

ПОГОДА

С 20 по 22 ноября по области ожидается переменная облачность, местами небольшие осадки. Ветер южный, 7—12 метров в секунду. Температура днем —3, ночью 0, —5 градусов.

ВОЛОГОДСКИЙ ГОСУДАРСТВЕННЫЙ ПЕДАГОГИЧЕСКИЙ ИНСТИТУТ
ПРОДОЛЖАЕТ ПРИЕМ
на дневное подготовительное отделение

Обучение с отрывом от производства.
Срок обучения 8 месяцев. Начало занятий 1 декабря.
Прием ведется на все факультеты.
Впервые производится набор на факультет музыки и пения.
На подготовительное отделение принимаются лица со средним образованием из числа передовых рабочих, колхозников, демобилизованных воинов по направлениям промышленных предприятий, строек, организаций транспорта и связи, областных, районных организаций, совхозов, колхозов и командования воинских частей.

Поступающие должны иметь как минимум годичный непрерывный стаж практической работы на производстве, качестве рабочего или колхозника. Ученический стаж при этом не засчитывается.

Зачисление производится приемной комиссией подготовительного отделения по итогам собеседования.

Всем зачисленным на отделение назначается стипендия в размере 40 рублей. Нуждающиеся обеспечиваются общежитием. Слушатели подготовительного отделения по окончании занятий сдают выпускные экзамены, решение выпускников на экзаменах и на I курс института только дневной формы обучения.

За справками обращаться по адресу: 160000, г. Вологда, ул. С. Орлова, д. 6, ВГПИ, подготовительное отделение. Тел. 2-44-96.

ВОЛОГОДСКИЙ ПОЛИТЕХНИЧЕСКИЙ ИНСТИТУТ
ОБЪЯВЛЯЕТ ПРИЕМ
НА 6-МЕСЯЧНЫЕ ПОДГОТОВИТЕЛЬНЫЕ КУРСЫ

для поступающих в институт в 1980 году.

Занятия на курсах вечерние, без отрыва от производства, проводятся три раза в неделю.

Принимаются также учащиеся выпускных классов средних школ и средних специальных учебных заведений.

Для поступления на курсы необходимо подать заявление на имя ректора института с приложением: справки с места работы или учебы и почтовой квитанции о переводе платы за обучение в размере 22 рублей за первый месяц обучения на расчетный счет 14149 в горуправлении Госбанка г. Вологды.

Слушатели подготовительных курсов сдают вступительные экзамены на вечерние и заочное отделения в июне, на дневное отделение — в августе.

Начало занятий 1 декабря.

Заявления принимаются.

Обращаться по адресу: г. Вологда, ул. Менжинского, 20, ВПИ, комн. 10. Телефон: 2-17-67.

К ВАШИМ УСЛУГАМ!

С 1 ОКТЯБРЯ

ВВЕДЕНЫ ЛЬГОТНЫЕ ТАРИФЫ.

50-ПРОЦЕНТНАЯ СКИДКА ПРЕДОСТАВЛЯЕТСЯ (до 31 мая 1980 года): инвалидам Великой Отечественной войны, лицам, приравненным к ним, а также инвалидам войны и инвалидам первой группы, при полетах на всех типах самолетов.

При полетах на самолетах ИЛ-18, ИЛ-62, ТУ-124, ТУ-134, ТУ-154, ТУ-104, АН-24 прямым рейсам, а также при пересадке с одного рейса на самолеты ЯК-40, Л-410, АН-2, ИЛ-14.

ПРЕДОСТАВЛЯЕТСЯ СКИДКА:

В РАЗМЕРЕ 50 ПРОЦЕНТОВ (до 31 мая 1980 года) — подросткам в возрасте 15—17 лет при следовании по путевкам в санатории и обратно; инвалидам, сопровождающим в пути уполномоченное со штампом на право получения скидки на проезд по железным дорогам СССР;

В РАЗМЕРЕ 30 ПРОЦЕНТОВ (до 25 апреля 1980 года) — студентам высших учебных заведений дневных, вечерних и заочных отделений; лицам, обучающимся на подготовительных факультетах и отделениях дневного обучения при вузах; аспирантам дневных и заочных отделений; учащимся средних специальных учебных заведений, аспирантам и докторантам профтехобразования, а также учебных заведений, приравненных к ним; военнослужащим, предъявляющим воинские перевозочные документы со штампом «Страхбор не взимать»; группам рабочих и студентам (15 человек и более) при следовании на экскурсии по заявкам предприятий, организаций, группам учащихся вузов, техникумов и школ (15 человек и более) по заявкам учебных заведений, туристам по путевкам Центрального совета по туризму и экскурсиям ВЦСПС, туристам по путевкам Бюро международного молодежного туризма СССР «Спутник».

Продажа льготных билетов начинается в общие дни всех пассажиров сроки и по отношению.

Справки (по телефонам: 2-33-02, 2-14-62.

Вологодский объединенный авиаотряд.

НАШ АДРЕС: Вологда-1, ул. Челюскинцев, 3

(вход с ул. Октябрьской)
ПОЧТОВЫЙ ИНДЕКС: 160001

ТЕЛЕФОНЫ: зам. редактора — 2-31-41, зам. редактора — 2-31-35, ответственный секретарь — 2-33-31, секретариат — 2-33-31, отделы: промышленности — 2-55-70, сельского хозяйства, марксизма-ленинизма — 2-03-37 промышленности и транспорта — 2-05-13, 2-10-62, строительства — 2-55-30 сельскохозяйственный — 2-04-83, советского строительства и быта — 2-01-72, культуры — 2-31-40 информации — 2-55-23 — 2-31-42, писем трудящихся и работы с рабселькорами — 2-00-32, приемная писем — 2-00-33, бухгалтерия — 2-55-40, прием объявлений — 2-04-61.

ГЕ—08481 Индекс 51080, Объем 2 п. л. Тир. 105000, Зак. 7695

Областная типография, г. Вологда, ул. Челюскинцев, 3.