ВОСКРЕСЕНЬЕ, 7 ОКТЯБРЯ 1979 года
№ 232 (18696)
Цена 2 коп.

ГАЗЕТА ОСНОВАНА 1 МАЯ 1917 ГОДА
Выходит шесть раз в неделю

ОРГАН ВЫСШЕГО ОБЛАСТНОГО КОМИТЕТА КПСС И ОБЛАСТНОГО СОВЕТА НАРОДНЫХ ДЕПУТАТОВ

СЕГОДНЯ — ДЕНЬ КОНСТИТУЦИИ СССР

ДЕНЬ Конституции СССР — большой и радостный всенародный праздник. Новая Конституция СССР, принятая Верховным Советом 7 октября 1977 г., представляет собой выдающийся документ современности — Основной Закон жизни первого в мире социалистического общества на пути к коммунизму. В ней законодательно закреплены всемирно-исторические завоевания советского народа, достигнутые за 60 лет под руководством Коммунистической партии. Советский Союз сегодня — это высокоразвитое индустриальное государство, страна подлинного политического, социального и национального равенства, страна, где почти уже 50 лет нет безработицы. Два года действует, живет, работает новая Конституция СССР. Миллионы граждан нашего социалистического делами, подъемом инициативы и активности, направленной на дальнейшее укрепление политического, экономического и оборонного могущества нашей Родины, убедительно демонстрируют неодолимую жизненную силу Основного Закона Советского государства. Достижения промышленности, сельского хозяйства служат решению важнейшей задачи, поставленной нашей партией и получившей отражение в Конституции СССР, — всемерному повышению материального и культурного уровня жизни трудящихся, способствуют укреплению материальных гарантий прав и свобод советских граждан. Великие перемены — первые ростки — существенные в условиях мира—Конституция СССР вошла в закон. Воплощение в жизнь положений Конституции СССР способствует еще более широкому участию масс в управлении страной.

Залогом нашего неуклонного движения вперед, дальнейшего укрепления экономики страны является всесторонне направленная работа Коммунистической партии. Каждый месяц, каждый день жизни и работы советских людей все лучше раскрывают в действии Основной Закон страны неисчерпаемые творческие возможности нашего общества.

Речь товарища Л. И. БРЕЖНЕВА

...орогой товарищ Хонеккер! ...орогие друзья!

...ть здесь, вместе с вами и ...ждать вас для дня нашего праздника. Мы привезли ... братские поздравления с ...ятилетием Германской ...ократической Республики ...ые добрые пожелания от ...ов верных друзей и союзников Советского Союза ...ов советских коммунистов ...ов партии Ленина, от ...ого советского народа!

...ворим от имени нашего дорогого ...та, Генерального секретаря ...ого Социалистической единой партии Германии и Председателя Государственного совета ..., видного деятеля международного рабочего движения ...рича Эриха Хонеккера за ...ые слова, сказанные о Советском Союзе, о его политике, о своей стороне. хочу подчеркнуть, что в Коммунистической Германской Демократической Республике, в народе ГДР мы видим и видим надежных друзей нашего общему делу, верных нашим общим великим идеалам, упорных и умелых в труде, стойких при любых испытаниях.

Каждый прожитый год из минувших трех десятилетий ...ом с вашей республикой ...ом Советского Союза и других страны великого социалистического содружества. Мы ...и вперед вместе, черпая ...ое мужество во взаимной поддержке, в братской солидарности.

...ядовым инструментом нашей ...ей общей безопасности и ...ой совместной борьбы за мир ...ы Варшавский Договор, чьи ...ы мы сегодня отмечаем, ...ошим форумом широкого и ...ованного политического ...ружничества стал Совет ...ности Европы. Важнейшим ...ом опыт нашего взаимодействия во всех областях — это ...ный пример неизбежной ...ой силы социалистической ...ждарности. И наша общая ...ия состоит в том, чтобы так ...ть и впредь.

Вчера был подписан новый ...ный документ нашего сотрудничества—Программа специализации и кооперирования производства между СССР и ГДР на срок до 1990 года. Когда говорю, он суть состоит в следующем: всюду, где это возможно и полезно, мы складываем ресурсы и производственные возможности, чтобы быстрее, чтобы успешнее решать самые сложные проблемы экономического развития.

Для наших партий, государственных и общественных организаций, предприятий и научно-исследовательских центров стали привычной нормой, я бы даже сказал — жизненной потребностью, постоянные тесные контакты. Тысячи и тысячи трудящихся Советского Союза и вашей республики непосредственно знакомы друг с другом, миллионы поддерживают тесные связи в рамках различных организаций. Это очень хорошо, товарищи. Дружба народов — это величайшее богатство, которое надо ценить, оберегать и приумножать!

В юбилейные дни нелишне вспомнить пройденный путь. Осенью 1949 года, когда была образована Германская Демократическая Республика, политическая ситуация в Европе, да и не только в Европе, была особенно напряженной. Над континентом прокатились раскаты «холодной войны». Уже был создан блок НАТО — главный военный инструмент империализма. Некоторые политики на Западе грозили превратить «войну холодную» в войну горячую. Балансирование «на грани войны» было провозглашено чуть ли не главным принципом внешней политики империалистического лагеря.

Но заря социализма, взошедшая над многими странами вслед за мировой войной 60-х годов, разгоралась все ярче и ярче. Возникновение и утверждение мировой системы социализма — Великая Октябрьская социалистическая революция, победа социализма и мира, имело действительно историческое значение.

Все дальше уходит в прошлое 1945 год, когда здесь, в Берлине, завершился последний акт самой кровопролитной войны в истории человечества. Теперь у Берлина, столицы Германской Демократической Республики, добрая слава. Народы не могут не быть благодарны Социалистической одной партии Германии, правительству и трудящимся ГДР за то, что они, когда все катастрофическое нет фашизму и милитаризму, за то, что оправдали надежды борцов антифашистского фронта.

Содержание политики каждого государства можно лучше понять, ответив на простые вопросы: что оно дает своим гражданам, что несет соседним и миру в целом.

В Германской Демократической Республике, как и в других социалистических странах, на деле проявляется глубокая забота о благополучии трудящихся, о том, чтобы каждый член общества мог с уверенностью смотреть в будущее. Здесь сохраняются и развиваются лучшие традиции германского рабочего движения, воплощаются в жизнь идеалы блестящей плеяды немецких революционеров, гуманистов, мыслителей.

Своим соседям республика несет дружественное расположение, готовность к сотрудничеству, взаимопонимание. Вместе с другими странами социалистического содружества она делает все, чтобы человечество не было снова нагнуто и гибельный омут войны.

Все это заслуживает глубокого уважения. В этом — корень прочного авторитета ГДР в мире.

Международно-правовое признание ГДР стало по существу поворотным рубежом в укреплении безопасности в Европе. Далось оно, как вы знаете, нелегко. За это признание, за заключение известных договоров 70-х годов, за учет послевоенных реальностей, за проведение общеевропейского совещания в интересах социалистического содружества пришлось бороться десятилетиями.

Общеевропейское совещание принцип безопасности, который — своего рода хартию безопасности народов Европы, хартию мирной жизни, мирных отношений между государствами. Наше горячее желание состоит в том, чтобы эта хартия осуществлялась в полном объеме.

Если судить по словам, то в государственные деятели Запада вроде бы хотят этого. Но, к сожалению, дела наших партнеров нередко часто идут в ином направлении. Мы не можем не видеть реальных фактов: сторонники гонки вооружений используют любые, даже, можно сказать, несуществующие, надуманные предлоги, чтобы нагнать обстановку, подхлестывать военные приготовления. Что же касается Европы, то здесь под шум марша, под самый его грохот замышляют подвести мину.

Серьезную тревогу внушают опасные планы размещения на территории Западной Европы новых типов американского ракетно-ядерного оружия, о чем сейчас уже трубит западная пропаганда. Скажем прямо: осуществление этих замыслов существенно изменило бы стратегическую обстановку на континенте. Их цель — сломать сложившееся в Европе равновесие сил, пошатнуть обстановку блоку НАТО военное превосходство.

Насчет военного превосходства — это опять, как говорится, бабушка надвое сказала. Социалистические страны, конечно, не стали бы безучастно смотреть на усиление военных милитаристов. Нам пришлось бы в этом случае осуществить необходимые дополнительные шаги по укреплению своей безопасности. Иного выхода у нас не останется. Но вот одно совершенно ясно: реализация планов НАТО незабвенно обострила бы обстановку в Европе и во многом отразила бы международную атмосферу в целом.

Не секрет, что не последняя роль в подготовке этих опасных планов отведена ФРГ. Сейчас в ФРГ — Федеративной Республике Германии.

Говорю откровенно, те, кто проводят эту политику этой страны, стоят сегодня перед очень серьезным выбором. Им придется решить, что лучше для ФРГ: содействовать укреплению мира в Европе и развитию мирного взаимовыгодного сотрудничества европейских государств в духе добрососедства и крепнущего взаимного доверия,— или же содействовать новому обострению обстановки в Европе и в мире, разместив на своей территории американское ракетно-ядерное оружие, угрожающее СССР и его союзникам. Ясно, что в этом, втором случае значительно ухудшилось бы и положение самой ФРГ. Нетрудно понять, какие последствия ожидали бы ее, если бы это новое оружие было впервые пущено в ход его хозяевами.

Все сказанное, разумеется, относится и к другим европейским странам — членам НАТО, которые имеется в виду осуществить размещением там американского ракетно-ядерного оружия среднего радиуса действия.

Что касается Советского Союза, то мне и еще раз повторяю, что мы к военному превосходству не стремимся. В наши намерения никогда не входило и не входит угрожать какому бы то ни было государству или группе государств. Наша стратегическая доктрина имеет сугубо оборонительную направленность. Утверждения, будто Советский Союз нарращивает на европейском континенте свою военную мощь в масштабах, не вызванных потребностями обороны, не имеют ничего общего с действительностью. Это — сознательный обман широкой общественности.

В Европе, как и во всех других районах нашей планеты, мы хотим мира, прочного мира. Это — фундаментальная основа нашей внешней политики, ее становой хребет. Эту политику мы проводим последовательно и настойчиво.

Как Председатель Совета обороны СССР я со всей ответственностью заявляю: за последние десять лет на территории европейской части Советского Союза количество носителей ядерного оружия средней дальности не было увеличено ни на одну ракету, ни на один самолет. Наоборот, количество пусковых установок ракет средней дальности, как и мощность ядерных зарядов этих ракет, даже несколько уменьшились. Сократилось также количество средних бомбардировщиков. Это на территориях других государств Советский Союз также средства не размещает вообще. На протяжении вот уже пяти лет мы все время снижаем такие численность своих войск, размещенных в Центральной Европе.

Сказанное выше. Мы готовы сократить по сравнению с нынешним уровнем количество ядерных средств средней дальности, развернутых в западных районах Советского Союза, — но, конечно, только в том случае, если и Западной Европе не будет дополнительного размещения ядерных средств средней дальности.

Я хочу также торжественно подтвердить, что Советский Союз никогда не применит ядерного оружия против тех государств, которые отказываются от производства и приобретения ядерного оружия и не имеют его на своей территории.

Движимые искренним желанием навести на грешную многолетние усилия по достижению военной разрядки в Европе, показать пример переговоров и в других районах, мы, по согласованию с руководством ГДР и после консультаций с другими государствами—участниками Варшавского Договора, приняли решение сократить в одностороннем порядке численность советских войск в Центральной Европе. В течение следующих 12 месяцев с территории Германской Демократической Республики будут выведены до 20 тысяч советских военнослужащих, танков, а также определенное количество другой военной техники.

Мы уверены, что это новое конкретное решение, принятое в последние десять лет на территории европейской части Советского Союза количество носителей ядерного оружия средней дальности не было увеличено ни на одну ракету, ни на один самолет. Наоборот, количество пусковых установок ракет средней дальности, как и мощность ядерных зарядов этих ракет, даже несколько уменьшились. Сократилось также количество средних бомбардировщиков. Это — на территориях других государств Советский Союз также средства не размещает вообще. На протяжении вот уже пяти лет мы все время снижаем такие численность своих войск, размещенных в Центральной Европе.

Сказанное выше. Мы готовы сократить по сравнению с нынешним уровнем количество ядерных средств средней дальности, развернутых в западных районах Советского Союза, — но, конечно, только в том случае, если и Западной Европе не будет дополнительного размещения ядерных средств средней дальности.

Я хочу также торжественно подтвердить, что Советский Союз никогда не применит ядерного оружия против тех государств, которые отказываются от производства и приобретения ядерного оружия и не имеют его на своей территории.

Движимые искренним желанием навести на грешную многолетние усилия по достижению военной разрядки в Европе, показать пример переговоров и в других районах мира, мы, по согласованию с руководством ГДР и после консультаций с другими государствами—участниками Варшавского Договора, приняли решение сократить в одностороннем порядке численность советских войск в Центральной Европе. В течение следующих 12 месяцев с территории Германской Демократической Республики будут выведены до 20 тысяч советских военнослужащих, танков, а также определенное количество другой военной техники.

Мы уверены, что это новое конкретное решение, принятое в полном согласии с нашими союзниками, будет одобрено народами Европы и всего мира. Мы привыкаем правительства стран НАТО должным образом оценить инициативы социалистических государств и последовать нашему доброму примеру.

Наша страна выступает за дальнейшее расширение мер доверия в Европе. Мы, в частности, готовы договориться о том, чтобы предусмотреть в Заключительном акте Хельсинки предварительные уведомления о крупных военных учениях сухопутных войск делались за более длительный срок и не с уровня 25 тысяч человек, как сейчас, а с уровня — скажем, с уровня 20 тысяч человек. Мы готовы также — на началах взаимности — не проводить военных учений с участием более 40—50 тысяч человек.

Разумеется, остаются в силе предложения социалистических стран относительно уведомлений о крупных военно-воздушных учениях и о военно-морских маневрах, проводимых вблизи территориальных вод других государств — участников общеевропейского совещания.

И еще одну вещь мы хотим предложить. Запуск ракет в районе, определенном хельсинским актом, заблаговременно уведомлять не только о военных учениях, но и о передвижениях сухопутных войск численностью более 20 тысяч человек.

Могут быть рассмотрены и другие идеи, направленные на укрепление доверия между государствами. Уменьшению опасности возникновения войны в Европе. Самым подходящим местом для обсуждения широкого комплекса мер военной разрядки в Европе мы по-прежнему считаем общеевропейское совещание по политическим уровне, подготовка и созыв которой — задача весьма актуальная, можно сказать — и крайне острая.

Как известно, предстоят такие важные переговоры по ОСВ-3. Мы за то, чтобы начать их сразу после вступления в силу Договора ОСВ-2. В рамках этих переговоров мы согласны обсудить возможности ограничения не только межконтинентальных, но и других видов вооружения — разумеется, с учетом всех относящихся сюда факторов и при строгом соблюдении принципа равной безопасности сторон.

Таким образом, СССР, ГДР и другие социалистические страны Европы предлагают ясную перспективу — реально обеспечить всем европейским народам жизнь в условиях безопасности и мира. Дело за заинтересованными странами. Их ответ покажет, готовы ли они считаться с волей и жизненными интересами народов, на надежность, что называется, государственная мудрость и, наконец, просто здравый смысл политиков.

Дорогие товарищи!

В сегодняшнем бурном мире у нас — социалистического содружества — надежная почва под ногами. Ее мы создали сами, добиваясь неуклонного прогресса наших экономик, развивая социалистическую демократию, обеспечивая постоянный рост благосостояния своих народов, усиливая общие усилия и и ум своего обороны. Наши связи глубоки и многообразны, и мы учимся сообщ и ч а ть все лучше и лучше.

Социалистический интернационализм — это та политическая и нравственная сила, которая дала нам возможность добиться многих побед в борьбе за мир и социальный прогресс.

Я замечательно, что большой праздник Германской Демократической Республики проходит в атмосфере подлинного подъема дружбы.

Да здравствует Германская Демократическая Республика — надежный бастион мира и социализма в Европе!

Пусть крепнет неразрушимая дружба между Советским Союзом и Германской Демократической Республикой, между нашими марксистско-ленинскими партиями!

Да здравствует славное содружество социалистических государств!

Да здравствуют мир и коммунизм!

(Речь товарища Л. И. Брежнева была выслушана с большим вниманием и неоднократно прерывалась продолжительными аплодисментами).

ВЕРНЫМ КУРСОМ СОЦИАЛИЗМА И МИРА

Торжественное заседание, посвященное 30-летию образования ГДР

БЕРЛИН, 6 октября. (Спец. корр. ТАСС). Огромных успехов в социальном, экономическом, культурном развитии добилась Германская Демократическая Республика за три десятилетия своей истории. Под руководством Социалистической единой партии Германии, опираясь на братскую помощь Советского Союза и других социалистических стран, народ ГДР уверенно строит развитое социалистическое общество. Славному юбилейному со дня образования ГДР было посвящено сегодня торжественное заседание ЦК СЕПГ, Государственного совета, Совета министров и Национального совета Национального фронта ГДР.

В Дворце республики собрались ветераны международного и немецкого революционного движения, те, кто закладывал основы нового подлинно демократического, миролюбивого немецкого государства, передовики производства, видные деятели науки и культуры, представители общественных, молодежных организаций, воины Национальной Народной армии ГДР.

Бурными, продолжительными аплодисментами встретили собравшиеся Генерального секретаря ЦК СЕПГ, Председателя Государственного совета ГДР Э. Хонеккера, члена советской партийно-правительственной делегации, членов и кандидатов в члены Политбюро ЦК СЕПГ, руководителей партий, входящих в Национальный фронт ГДР.

Присутствующие долго аплодировали руководителям партийно-правительственных делегаций, прибывшим на торжества, — Первому секретарю ЦК ВКП, Председателю Государственного совета НРБ Т. Живкову, Первому секретарю ЦК ВСРП Я. Кадара, Первому секретарю ЦК МНРП, Председателю Президиума Великого народного собрания МНР Ж. Цеденбалу, Первому секретарю ЦК ПОРП Э. Гереку, Генеральному секретарю ЦК КПЧ, президента ЧССР Г. Гусака, члена Политисполкома ЦК РКП, премьер-министра правительства ЛНР Х. Бердыева, Председателя Германской коммунистической партии Г. Миса. В президиуме также теплое приветствие собравшихся вызвали Полибюро ЦК КПВ, заместитель премьер-министра правительства СРВ, министр национальной обороны Во Нгуен Giap, член Политического комитета ЦК ТПК, секретарь ЦК ТПК Ле Дуан, член Политбюро и секретариата ЦК Компартии Кубы, член Государственного совета Республики Куба Н. Мирет Прието, член Политбюро ЦК НРПЛ, заместитель премьер-министра ЛНДР Фуан Вонгвичо, член Президиума СФРЮ, член ЦК СКЮ С. Крайгер, заместитель Председателя Народно-Революционного совета, министр обороны Народной Республики Кампучиа Пен Сован, Президент Верховного Совета Мали Т. Чиссоко, руководители делегаций других стран, политических партий и национально-освободительных движений.

Присутствуют делегации советских ветеранов войны во главе с Маршалом Советского Союза В. И. Чуйковым, делегации советских общественных организаций.

Торжественное заседание открыл член Политбюро ЦК СЕПГ, первый секретарь Берлинского окружкома СЕПГ К. Науман.

Звучит гимн Государственный гимн Германской Демократической Республики.

С речью, посвященной 30-летию ГДР, выступил тепло встреченный присутствующими товарищ **Эрих Хонеккер.**

Встреченный бурными аплодисментами всей участниками торжественного заседания выступил товарищ **Леонид Ильич Брежнев.** Речь была выслушана с огромным вниманием и неоднократно прерывалась продолжительными аплодисментами.

В своей речи Э. Хонеккер сказал: Создание первого социалистического государства рабочих и крестьян на территории Германии принадлежит к числу огромных революционных преобразований, которые свершились в период послевоенного развития.

30 лет ГДР—это 30 лет борьбы за мир и социализм, это убедительное доказательство победного шествия идей марксизма-ленинизма. Уже сам факт существования нашей республики на родине Карла Маркса и Фридриха Энгельса, в непосредственной связи с великим содружеством социалистических государств ясно демонстрирует, что мы живем в такую эпоху, когда все большее число народов избирает социалистический путь развития. За эти десятилетия наш народ под руководством рабочего класса и его партии — Социалистической единой партии Германии — прошел через глубоких революционных перемен во всех сферах жизни. На руинах второй мировой войны, поверженной развязанной гитлеровской бандой по указке германского монополистического капитала, народно-государство, которое извлекло уроки из прошлого, раз и навсегда вошло в семью свободных народов, принадлежит к миру социализма.

Мы можем по праву сказать, что в лице Германской Демократической Республики впервые в истории немецкого народа возникло государство, являющееся истинным отечеством для всех трудящихся.

Мы очень рады, продолжал Э. Хонеккер, что многие зарубежные друзья Германской Демократической Республики вместе с нами и товарищи по борьбе находятся среди нас по случаю 30-й годовщины ГДР. Позвольте мне, дорогой Леонид Ильич Брежнев, дорогие гости из стран социалистического содружества и со всего мира, выразить вам сердечную благодарность. Мы приносим эту благодарность за проявленную вами дружескую солидарность с ГДР, в частности, в деле укрепления ее международных позиций. Мы благодарим за плодотворное сотрудничество в самых различных областях — от экономики, науки и культуры до обороны и решений политики.

При десятилетия ГДР убедительно подтверждают тот факт, что образование нашего государства было поворотным пунктом в истории нашего народа и Европы. Тем самым и на немецкой земле было убедительно продемонстрирована возможность победного шествия социализма; было наконец-то нанесено сокрушительное поражение империализму на территории, которую он когда-то принес в жертву интересам и центрам агрессии. Впервые возникло немецкое государство, которым теперь управляют рабочие и крестьяне, эксплуатируемые, а рабочие и крестьяне.

Образование и неуклонное развитие Германской Демократической Республики покоятся на стабильном, непоколебимом союзе с Советским Союзом, победой над фашизмом на решающем фронте антигитлеровской коалиции в ходе второй мировой войны, своим непреклонным освободительным подвигом Советский Союз открыл путь к миру. Именно поэтому и наше народа. Мы всегда будем свято хранить память о 20 миллионах сынов и дочерей Страны Советов, которые отдали за это свою жизнь.

Э. Хонеккер заявил, что после освобождения от фашизма уходить объединения революционной основе КПГ и СДПГ в Социалистическую единую партию Германии и проходили таким образом рабочий класс. Было создано социалистическое общество, отвечающее требованиям нашего времени.

Наше государство воплощает новую, социалистическую Германию. Это Германия великих революционных традиций. Мы претворяем в жизнь то, к чему стремились и за что боролись Карл Маркс и Фридрих Энгельс, Август Бебель и Вильгельм Либкнехт, Карл Либкнехт и Роза Люксембург, Клара Цеткин и Вильгельм Пик, Эрнст Тельман и Рудольф Брайтшайд. Мы продолжаем то, что в 1945 году совместно начали Вильгельм Пик и Отто Гротеволь, Вальтер Ульбрихт и Макс Фехнер.

С полным основанием мы можем констатировать: никогда прежде в немецкой истории не было государства, в котором народ мог бы так свободно дышать, раскрывать для себя источники общественного богатства, использовать и развивать свои материальные и духовные ценности на собственное благо, как в нашем государстве рабочих и крестьян.

В Германской Демократической Республике права человека, прежде всего право на труд, образование, отдых, сохранение здоровья, социальное обеспечение, записаны не только в конституции, но и в реальной действительности.

С обоснованной гордостью смотрит люди нашей страны на то, что всем, что достигнуто общими усилиями за тридцать лет, на происшедшие коренные изменения во жизни в лучшую сторону. В эти годы империализм, в частности ФРГ, довольно часто предпринимал попытки повернуть и у т ь вспять колесо истории, уничтожить социализм на немецкой земле, стереть ГДР с карты. Империализм не брезговал никакими средствами, чтобы изматывать наше государство рабочих и крестьян, подрывать и дискредитировать его. Социалистическая Германская Демократическая Республика вышла победителем из этой жестокой классовой борьбы, все нападки империализма потерпели крах.

Опираясь на дружеиы и союз с СССР и другими братскими странами, мы от десятилетия к десятилетию непоколебимо шли вперед. Гордиться политически стабильным, экономически здоровым, признанным и уважаемым государством на международной арене.

Мы, сказал Э. Хонеккер, успешно продолжаем претворять в жизнь главную задачу, поставленную XX съездом Социалистической единой партии Германии, программу подъема благосостояния трудящихся

ВЕРНЫМ КУРСОМ СОЦИАЛИЗМА И МИРА

(Окончание). Начало на 1-й стр.).

нашей стране положили начало не существовавшему развитию. Была создана народная собственность на средства производства, которая утвердилась и упрадила себя. Аграрная реформа положила конец юнкерскому господству и осуществила давние мечты крестьян.

Сегодня ГДР находится среди десяти наиболее развитых индустриальных держав мира. Была создана мощная материально-техническая база, структура которой определяется традиционными видами промышленного производства, а также отраслями, которых раньше не было.

Далее Э. Хонеккер охарактеризовал успехи ГДР в различных областях народного хозяйства, в науке, культуре, образовании, заслуженные за 30 лет существования ГДР.

То, что относится к внутренней политике социалистического немецкого государства, продолжал он, в немалой степени касается его международного авторитета. Советский Союз и другие социалистические страны побратски приняли нашу молодую республику в свое содружество и всегда помогали ей также в борьбе против диадоматической блокады. Много друзей Германской Демократической Республики во всем мире из различных политических лагерей приняли и и свою солидарность с нами, поскольку уже тогда видели в нашем государстве фактор стабилизации мира в Европе. Сегодня ГДР составная часть семьи социалистических народов — является активным партнером в международной политике и мировых экономических отношениях. Она стала членом ООН и других ее специализированных организаций. 128 государств поддерживают с нею дипломатические отношения. В 1949 году национальный доход состава 22,4 млрд. марок, в 1978 году он превысил 161 млрд. марок. Если в 1949 году за один рабочий день выпускалось промышленной товарной продукции на сумму 100 млн. марок, то в прошлом году — на сумму 1 млрд. марок. Капиталовложения возросли с 1949 года по 1978 год с 2,8 млрд. до 50,8 млрд. марок в год, объем строительства — с 3,3 млрд. до 28,8 млрд. марок. В первом году образования ГДР с каждого гектара убиралось 18 центнеров зерна, в этом году — свыше 35 центнеров. Еще в 1952 году наш торговый флот имел только одно судно, в 1978 году — 196 судов плавают под флагом ГДР. В 1949 году было построено 29.800 квартир, в 1970 г. вновь построено или реконструировано 76.100 квартир. В прошлом году это число возросло до 167.800 квартир.

Одно из самых значительных достижений в ГДР — это обеспечение равноправия между мужчиной и женщиной. Особое внимание при социалистическом укладе молодежи. Сформировавшийся за три десятилетия социалистической революции союз между партией и свободной немецкой молодежью, между молодежью и социализмом является неразрывным. Под руководством рабочего класса и Социалистической единой партии Германии в нашему союзу содействуют всеми своими силами.

По случаю большого юбилея нашего социалистического государства была подписана Программа специализации и кооперирования производства до 1990 года. Для нас это событие имеет огромное значение. Все наши планы на будущее зиждутся на дружбе с Советским Союзом. Точно в соответствии со смыслом Договора о дружбе, сотрудничестве и взаимной помощи от 7 октября 1975 года новая Программа предусматривает дальнейшее плодотворное расширение наших братских отношений. Перед нами стоят большие задачи. Возьмем лишь то, что требует от нас научно-технической революции и какие она открывает возможности, давайте подумаем о непростых требованиях развития энергетической базы наших стран. Такие многосторонние планы мы можем осуществить лишь совместно с Советским Союзом, и только вместе мы успешно с ними справимся.

Объединение сил часто означает их умножение, продолжал Э. Хонеккер. Это подтверждает и социалистическая экономическая интеграция стран Совета Экономической Взаимопомощи. Как и прежде, Германская Демократическая Республика будет и впредь утверждать в качестве активного партнера во взаимодействии братских стран. В этом мы видим решающий залог дальнейшего строительства развитого социалистического общества в своей стране и экономического соревнования с империализмом.

Каждый год истории ГДР был также годом последовательной борьбы за достижение великой цели обеспечения мира и активного содействия тому, чтобы с немецкой земли никогда больше не исходила опасность новой войны. Вместе с союзниками по Варшавскому Договору мы предпринимаем немалые усилия в том, чтобы Европа превратилась на континента напряженности и войн в район прочного мира, добрососедства и сотрудничества.

Э. Хонеккер отметил, что национальная народная армия и другие Вооруженные Силы, органы охраны правопорядка и безопасности ГДР за прошедшие 30 лет с честью выполнили свой долг. Вместе со славными Вооруженными Силами Советского Союза и других братских армиями социалистической военной коалиции Варшавского Договора они находятся в постоянной боевой готовности на страже мира. Этого требуют интересы нашего народа и всего социалистического содружества.

Это тем более важно потому, продолжал он, что агрессивные империалистические круги заводят вооружения НАТО до невиданных до сих пор размеров и не оставляют никаких сомнений относительно своих замыслов, направленных против социализма, против национального и социального освобождения народов. При этом они не исключают возможности подвергнуть Европу и не только Европу ужасам ядерной войны.

В соответствии с основной линией во внешней политике, утвержденной IX съездом нашего государства была подписана Программа специализации и кооперирования производства до 1990 года. Для нас это событие имеет огромное значение. Все наши планы на будущее зиждутся на дружбе с Советским Союзом. Точно в соответствии со смыслом Договора о дружбе, сотрудничестве и взаимной помощи от 7 октября 1975 года новая Программа предусматривает дальнейшее плодотворное расширение наших братских отношений. Перед нами стоят большие задачи. Возьмем лишь то, что требует от нас научно-технической революции и какие она открывает возможности, давайте подумаем о непростых требованиях развития энергетической базы наших стран. Такие многосторонние планы мы можем осуществить лишь совместно с Советским Союзом, и только вместе мы успешно с ними справимся.

Объединение сил часто означает их умножение, продолжал Э. Хонеккер. Это подтверждает и социалистическая экономическая интеграция стран Совета Экономической Взаимопомощи. Как и прежде, Германская Демократическая Республика будет и впредь утверждать в качестве активного партнера во взаимодействии братских стран. В этом мы видим решающий залог дальнейшего строительства развитого социалистического общества в своей стране и экономического соревнования с империализмом.

Каждый год истории ГДР был также годом последовательной борьбы за достижение великой цели обеспечения мира и активного содействия тому, чтобы с немецкой земли никогда больше не исходила опасность новой войны. Вместе с союзниками по Варшавскому Договору мы предпринимаем немалые усилия в том, чтобы Европа превратилась на континента напряженности и войн в район прочного мира, добрососедства и сотрудничества.

Э. Хонеккер отметил, что национальная народная армия и другие Вооруженные Силы, органы охраны правопорядка и безопасности ГДР за прошедшие 30 лет с честью выполнили свой долг. Вместе со славными Вооруженными Силами Советского Союза и других братских армиями социалистической военной коалиции Варшавского Договора они находятся в постоянной боевой готовности на страже мира. Этого требуют интересы нашего народа и всего социалистического содружества.

Это тем более важно потому, продолжал он, что агрессивные империалистические круги заводят вооружения НАТО до невиданных до сих пор размеров и не оставляют никаких сомнений относительно своих замыслов, направленных против социализма, против национального и социального освобождения народов. При этом они не исключают возможности подвергнуть Европу и не только Европу ужасам ядерной войны.

В соответствии с основной линией во внешней политике, утвержденной IX съездом нашего государства была подписана Программа специализации и кооперирования производства до 1990 года. Для нас это событие имеет огромное значение. Все наши планы на будущее зиждутся на дружбе с Советским Союзом. Точно в соответствии со смыслом Договора о дружбе, сотрудничестве и взаимной помощи от 7 октября 1975 года новая Программа предусматривает дальнейшее плодотворное расширение наших братских отношений. Перед нами стоят большие задачи. Возьмем лишь то, что требует от нас научно-технической революции и какие она открывает возможности, давайте подумаем о непростых требованиях развития энергетической базы наших стран. Такие многосторонние планы мы можем осуществить лишь совместно с Советским Союзом, и только вместе мы успешно с ними справимся.

Объединение сил часто означает их умножение, продолжал Э. Хонеккер. Это подтверждает и социалистическая экономическая интеграция стран Совета Экономической Взаимопомощи. Как и прежде, Германская Демократическая Республика будет и впредь утверждать в качестве активного партнера во взаимодействии братских стран. В этом мы видим решающий залог дальнейшего строительства развитого социалистического общества в своей стране и экономического соревнования с империализмом.

Каждый год истории ГДР был также годом последовательной борьбы за достижение великой цели обеспечения мира и активного содействия тому, чтобы с немецкой земли никогда больше не исходила опасность новой войны. Вместе с союзниками по Варшавскому Договору мы предпринимаем немалые усилия в том, чтобы Европа превратилась на континента напряженности и войн в район прочного мира, добрососедства и сотрудничества.

Я вновь не могу не отдать должного тем неустанным и конструктивным усилиям, которые КПСС и СССР прилагают в духе ленинских заветов, чтобы отстоять дело мира во всем мире. Признаю всего трудного ГДР ценят выдающийся личный вклад нашего друга и товарища Леонида Ильича Брежнева в решающее дело мира человечества и мира. Вы, дорогой товарищ Брежнев, в результате вашей Венской встречи с президентом США Картером оказали неоценимую услугу делу мира. Договор ОСВ-2 представляет собой новое соглашение, реализация которого преследует цель эффективного уменьшения гонки вооружений прежнего с самым страшным видам оружия. Это важный шаг на пути к решению проблемы разоружения.

Наконец ОСВ-2 относится к множеству неопровержимых доказательств полной бесперспективности устаревших писинуаний империализма о мнимой угрозе с Востока, того бессмысленного мифа... с помощью которого НАТО пытается оправдать свою агрессивную роль и обмануть широкие круги общественности своих стран. Советский Союз и другие государства социалистического содружества постоянно прилагают усилия к тому, чтобы продолжался процесс разрядки, чтобы продолжался процесс разоружения и исключить войну из жизни людей. Мы поддерживаем новые предложения, сделанные нашим другом и товарищем А. А. Громыко по поручению Советского правительства на сессии Генеральной Ассамблеи ООН в Нью-Йорке.

В мире нуждаются народы всего земного шара. ГДР всегда рассматривала и выполняла свою особую ответственную миссию на границе двух общественных систем — социализма и империализма, на границе двух союзов — Варшавского Договора и НАТО. Так мы будем действовать и впредь.

Мы вступаем ныне в четвертое десятилетие существования Германской Демократической Республики. С обоснованной уверенностью в себе, полным оптимизмом, мы приступаем к выполнению задач. Решения IX съезда Социалистической единой партии Германии, программа нашей партии ясно определяют наш путь. Мы продолжаем строительство развитого общества в нашей стране и создаем, таким образом, основополагающие предпосылки для постепенного перехода к коммунизму. В тесном единстве с Советским Союзом и другими братскими странами, вместе со всеми прогрессивными силами мира, сказал в заключение Э. Хонеккер, мы продолжаем последовательно продвигаться вперед, испытанному и проверенному пути. Этот путь, служащий благу людей и счастью народов, ведет к миру всех наших усилий. Это служит делу мира и социализма.

Речь товарища Э. Хонеккера была выслушана с большим вниманием и неоднократно прерывалась продолжительными аплодисментами.

Торжественное заседание вылилось во впечатляющую демонстрацию единства братских марксистско-ленинских партий, нерушимой дружбы народов СССР и ГДР, интернационального братства социалистических стран. В зале звучат здравицы в честь Коммунистической партии Советского Союза и Социалистической единой партии Германии, в честь нашего торжественного заседа н и скан д и р у ю т: «Дружба!», «Дружба! — Фройндшафт!», «Фройндшафт!», «КПСС — СЕПГ!», «КПСС — СЕПГ!».

Яркий, торжественный праздник закончился исполнением «Интернационала».

* * *

В этот же день товарищ Л. И. Брежнев от имени Центрального Комитета КПСС, Президиума Верховного Совета СССР, Совета Министров СССР передал Центральному Комитету СЕПГ, Государственному Совету и Совету Министров ГДР дар — картину «Космические братья». В этой работе художника Ю. Королева отображен подвиг представителей двух братских стран, совершивших совместный полет в космическое пространство.

На снимке: Берлин, столица ГДР.

(ТАСС).

ЗНАМЕНАТЕЛЬНОЕ СОБЫТИЕ

Германской Демократической Республике 7 октября исполнилось 30 лет. Это — знаменательное событие не только для нас, граждан первого социалистического государства рабочих и крестьян, но и для всего социалистического содружества. На юбилейные торжества в Берлин прибыла советская партийно-правительственная делегация во главе с Генеральным секретарем ЦК КПСС, Председателем Президиума Верховного Совета СССР Л. И. Брежневым. Ее участие в большом празднике народов ГДР вылилось в волнующую демонстрацию крепчайших братских отношений между двумя социалистическими государствами.

ГДР была создана в результате победы Советского Союза над германским фашизмом. С первых дней своего существования она пошла по пути коренного преобразования общества, курсом социализма и мира. «Мы смогли протянуть друг другу руку, — подчеркнул Л. И. Брежнев, — потому что были и остаемся интернационалистами. Мы смогли встать рядом, потому что у нас нет других идеалов, кроме идеалов народного счастья».

НЕЖДУРОДНЫЙ ОБЗОР

Дружба народов Советского Союза и Германской Демократической Республики служит миру и созиданию. Это особенно наглядно было продемонстрировано в ходе волнующих встреч Л. И. Брежнева с трудящимися на земле первого социалистического немецкого государства. Генеральный секретарь ЦК СЕПГ, Председатель Государственного Совета ГДР Эрих Хонеккер заявил: «В тесном единстве с Советским Союзом — самым могучим поборником мира нашего времени и другими братскими странами ГДР продолжает вносить вклад в дело обеспечения прочного мира, настоящего и будущего народов». Он особенно подчеркнул выдающееся значение в борьбе за мир Договора ОСВ-2, который явился результатом огромнейших усилий Советского Союза и лично товарища Л. И. Брежнева.

Юбилейные торжества по случаю 30-летия образования ГДР вылились в яркую демонстрацию непоколебимой решимости социалистических стран сделать все от них зависящее, чтобы миновали в конечном счете все эти надежды, которые у всех народов порождала политика разрядки международной напряженности.

ДАНЬ ГЛУБОКОГО УВАЖЕНИЯ

БЕРЛИН, 6 октября (Спец. корр. ТАСС). По случаю 30-летия образования Германской Демократической Республики состоялся в памятнику выдающемся деятелю немецкого революционного движения в берлинском районе Фридрихсфельде были возложены венки от советской партийно-правительственной делегации, от имени ЦК СЕПГ. Государственного совета и Совета Министров ГДР, от других делегаций, прибывших на празднование 30-й годовщины ГДР.

На церемонии возложения венков были товарищи Л. И. Брежнев, Э. Хонеккер, Э. Герек, Г. Гусак, Т. Живков, Я. Кадар, Ю. Цеденбал, Г. Мис, главы других зарубежных делегаций.

Советские руководители, руководители ГДР и других стран минутой молчания почтили память пламенных сынов немецкого народа.

Бессмертен подвиг советских воинов, спасших народы Европы от фашизма. В честь советских героев в берлинском Трептов-парке воздвигнут монументальный комплекс. Сегодня на Трептов-парке поехали Л. И. Брежнев, члены делегации А. А. Громыко, К. У. Черненко, Н. А. Тихонов, К. В. Русаков, посол СССР в ГДР Н. А. Абрасимов, другие советские товарищи.

Сюда прибыли товарищи Э. Хонеккер, Г. Герек, Г. Гусак, Т. Живков, Я. Кадар, Ю. Цеденбал, Г. Мис, члены и кандидаты в члены Политбюро ЦК СЕПГ, члены Государственного совета и правительства ГДР.

Присутствует делегация советских ветеранов войны во главе с Маршалом Советского Союза В. И. Чуйковым.

У подножия монумента советскому воину-освободителю возлагается венок, на алой ленте которого написано: «Советским воинам, отдавшим свои жизни в смертельной схватке с фашизмом. — от партийно-правительственной делегации СССР».

Рядом — венок от ЦК СЕПГ, Государственного совета и Совета Министров ГДР, венки от зарубежных делегаций.

Наступает минута молчания — знак глубокой памяти о советских героях.

Товарищи Л. И. Брежнев, Э. Хонеккер возложили в знак глубокого почтения к памятнику жертвам фашизма и милитаризма на улице Унтер ден Линден, Бенки были возложены также главами зарубежных делегаций.

Партийные и государственные деятели Германской Демократической Республики СССР, ГДР, других стран минутой молчания почтили память тех, кто пал в борьбе за свободу и счастье народов.

При возложении венков во Фридрихсфельде, Трептов-парке и Унтер ден Линден были выстроены почетные караулы. В Трептов-парке исполнены государственные гимны СССР и ГДР, а партийный гимн «Интернационал», во Фридрихсфельде и на Унтер ден Линден — гимн ГДР и «Интернационал».

ВЫСТАВКА ПОЛИТИЧЕСКОГО ПЛАКАТА

Плакат — одна из самых действенных и доходчивых форм информации, наглядное художественное воплощение политических идей и лозунгов. Он убедительно, средствами искусства рассказывает о самом главном, убеждает и разъясняет, активно воздействует на человека своей глубинной честностью, эмоциональность и мыслей, чувств, призывом к действию. Вспомним боевые плакаты гражданской войны, зовущие к борьбе с белогвардейщиной и интервенцией, с разрухой и голодом, к труду на фронтах пятилеток. А политические плакаты периода Великой Отечественной войны, мобилизующие советских людей на защиту Родины, разгром врага!

Плакат — незаменимое наглядное пособие в руках пропагандиста и агитатора, учителя и культработника.

Лучшие творческие силы художников, поэтов работают и работают над плакатами, предназначающимися для всеобщего обозрения. Их сила воздействия неизменно велика, а арсенал тем становится все богаче, исполнение — красочнее.

Все это можно увидеть, побывав на открывшейся в Вологодском Доме книги выставке политического плаката. На ее фоне — полотно «В 62 годовщине Великого Октября, к Дню Конституции, к 110-й годовщине со дня рождения В. И. Ленина, к Международному году ребенка и другие. Покупатели могут познакомиться с фотопортретами членов и кандидатов в члены Политбюро ЦК КПСС. Выставлены для обозрения десятки изоминаток, комплектов плакатов, плакатов-фотопродукций... Красочны комплекты плакатов, посвященные решениям XXV съезда (1978 г.) Пленума ЦК КПСС, моральному кодексу строителя коммунизма, завтрашнему дню России в партийный комплекты, напоминающие об общественно-политических и художественных датах и т. д.

Отдел искусства Дома книги, где развернута выставка политического плаката, может продемонстрировать покупателям более 140 их наименований, на самые различные темы.

А. АЛЕКСАНДРОВА.

На снимке: на выставке политического плаката.

Фото А. Жидкова.

ПО СТРАНИЦАМ ЦЕНТРАЛЬНЫХ ГАЗЕТ

О ДЕЛАХ ВОЛОГЖАН

В газете «Социалистическая индустрия» за 4 октября сообщается о том, что в цехе стальных фасонных профилей Череповецкого сталепрокатного завода свыше 545,8 млн. времени пучка цеха над продукции. За четыре лет пролетарст в отстающим оборудования перекрыть коллективом более чем на 10 тысяч тонн высокоэкономичных профилей. Одним из передовых предприятий трудящемся цеха рапортовали о выполнении годовых обязательств они выработали 800 тонн сверхплановой продукции.

В этом же номере «Социалистической индустрии» корреспондент В. Пономарева «Попали в отстающие» подвергается критике объединение «Вологодлеспром» за срыв в поставках сырья для Сясьского целлюлозно-бумажного комбината.

«Что заставляет гармонь» — так озаглавлена заметка журналиста Бахдинова Пустыня, публикуемая в газете «Сельская жизнь» за 5 октября. В ней автор на конкретных фактах, взятых из жизни Вологодской области, Вологодской области, ведет разговор о проблемах культуры в селах Нечерноземья, о развитии сельской художественной самодеятельности.

«Колыбель землеходных — так называлась фотореплика В. Соколова о людях и достопримечательностях древнего города Вологды — Великого Устюга. Он публикуется в газете «Советская Россия» за 3 октября.

«Строительная газета» за 3 октября сообщает о молочном комплексе на тысячу коров в телят, который начал действовать в совхозе «Абакановский» Череповецкого района. По словам руководителей, в быт операторов животноводов эта «фабрика молока» мнеи не отличается от других промышленных предприятий.

НОВОСТИ, СОБЫТИЯ, ФАКТЫ

● БЕРЛИН. Четвертая ка использовать вы школе кинокуксуров и левидении Германской Демократической Республики. Создание решения политбюро ЦК СЕПГ, учебное заведение новое было свыше 1,600 преподавателей, операторов, актеров. Работники кинематографии ГДР, выполнявшие задания социалистического реализма, вносят ный вклад в воспитание подрастающего поколения республики.

● ХЕЛЬСИНКИ. Состоялся пленум ЦК Компартии Финляндии. На нем были обсуждены международные проблемы, как ниеся разрядки разоружения, а также внутриполитические вопросы.

На пленуме с докладом выступил генеральный секретарь КПФ А. Сааринен и кандидат председатель КПФ Т. Сасло.

● БЕРН. Завершила свою работу осенняя сессия парламента Федеративной Республики Германия). На ней обсуждались и рассмотрены важные вопросы экономической и политической жизни страны, в частности, бюджет страны на 1980 год, вопросы ее обновления, экономия энергии, а также вопросы вооружения швейцарской армии.

● НЬЮ-ЙОРК. Канадское правительство объявило о решении повысить цены с 10 ноября на 23,2 процента нефть на природный газ, экспортируемый в США. Как сообщили в Вашингтоне, министр энергетики страны, в результате этого шага Канада сможет дополнительно получить в ближайшем будущем ежегодный доход в сумме 622 миллиона долларов США.

● ЛУАНДА. Расистские ЮАР направили новые вооруженные силы в ранее занятые ими районы Юго-Западной Африки, ранее занятые ими, в нарушение международного права, оккупированную Намибию, говорится в сообщении Народной организации Юго-Западной Африки (СВАПО). На военных воздушных базах в Грутфонтейне, Рунди и Катимо-Мулило переброшены эскадрильи бомбардировщиков, которые использовались для бомбардировок Анголы. Как сообщается, в Претории проводят массовые учения войск, которые, по мнению ряда, когда военные войск свидетельствуют, что нападение на Анголу в ближайшее время, в сообщении Намибии. В заявлении СВАПО, в частности, говорится, что каратели планируют акции в отношении Анголы, которая, оказывает активную поддержку патриотам в борьбе за подлинную независимость.

● КУАЛА-ЛУМПУР. Премьер-министр малайзийского штата Сабах пригрозил осуществлению 10-летнего плана лесоповалов. На это время выделено свыше миллиона гектаров (4 гектара — около 30 кон.). Лес — одна из главных экспортных статей штата. В этом году доходы от продажи ценных сортов древесины составят 1 млрд. ринггитов — почти в 3 раза больше, чем в 1978 году.

● ДАКАР. Борьба против политики апартеида, проводимой расистскими властями ЮАР, является одной из важнейших задач африканской общественности, заявил премьер-министр Сенегала Абду Диуф.

Выступая здесь на открытии конференции министров по делам молодежи и спорта африканских стран, А. Диуф призвал спортсменов и спортсменок активнее действовать в общей борьбе с апартеидом.

● ВАШИНГТОН. Американский сенат одобрил новую ценную в экономическую помощь Турции на общую сумму в 500 млн. долларов. Палата представителей рассматривает этот же решение как попытку США смягчить позицию Турции на американо-турецких переговорах об эмбарго американских военных баз на территории этой страны. Спекулируя на трудностях экономики Турции, Вашингтон добивается не только права сохранить свои базы на территории новых объектов в Турции, но и «широкой автономии» для них.

● ТОКИО. Без указания причин Китай уведомил Японию о сокращении на 22 процента поставок нефти в октябре текущего года. Сообщая об этом, газета «Майнити» напомнила о также о недавнем решении американской «Газф ойл компани» уменьшить с декабря г. г. поставки сырья и нефтепродуктов в Японию.

(ТАСС).

ФЛАГ НЕЗАВИСИМОСТИ НАД ПАНАМОЙ

На горе Анкон, господствующей над зоной Панамского канала, 1 октября при огромном стечении народа был спущен американский и поднят панамский флаг. Этим символическим актом было положено начало поэтапному восстановлению суверенитета Панамы над отторгнутой у нее Соединенными Штатами еще в 1903 году частью территории.

76 долгих лет продолжалось колониальное господство США над зоной Панамского канала, которая была превращена в государство в государстве и разделяла страну на две разрозненные части.

Победа досталась панамцам нелегко. Они никогда не забудут, как 9 января 1964 года американские солдаты расстреляли демонстрацию рабочих и студентов только за то, что те подняли флаг своей родины в зоне канала. Не забудут они и того, что только после 14 лет напряженных переговоров в 1977 году Вашингтон согласился с передачей Панамского канала Панаме. Этот процесс должен быть завершен к 2000 году.

Потребовалось еще более двух лет, чтобы добиться ратификации этих договоров и претворения в жизнь первого этапа передачи канала его настоящему хозяину. Но даже в канун торжественной церемонии на горе Анкон Пентагон совершил провокационную переброску в зону Панамского канала 75-й американской авиационной бригады, а в конгрессе США были предприняты попытки сорвать передачу канала панамцам.

Панамцы, впервые за 76 лет свободно вступая в зону канала, не строят иллюзий. Они отдают себе отчет в том, что предстоит еще жестокие битвы с их главным противником — американским империализмом в борьбе за окончательное выдворение его с панамской территории, за упрочение национальной независимости и установление демократии.

КОНЕЦ ОДНОЙ ПРОВОКАЦИИ

Президент США Дж. Картер выступил 1 октября по телевидению с обращением к американскому народу в связи с провокационной пропагандистской кампанией, развернутой в США без всяких к тому оснований вокруг так называемого вопроса о кое-ветском военном присутствии на Кубе. Президент признал давно всем очевидное, а именно, что США «не сталкиваются с какой-либо непосредственной конкретной угрозой».

Вместе с тем в заявлении американского президента были допущены извращения характера советско-кубинских отношений. Оно вновь подтвердило, что и он сам, и его окружение намерены использовать созданный ими же самими миф об угрозе Соединенным Штатам со стороны СССР и Кубы для дальнейшего нарастания гонки вооружений в ущерб интересам народов и различных районах мира. Тем не менее выступление Дж. Картера подвело определенную черту под антисоветской провокационной кампанией, которая вызвала широкое осуждение не только в самих Соединенных Штатах, но и во многих западноевропейских столицах.

Под влиянием такого рода реакции наступает определенное отрезвление и в американском конгрессе. Заместитель лидера демократического большинства в сенате Кранстон заявил: «Пора отказаться от детских приемов и детского поведения. Давайте перестанем трястись и дрожать всякий раз, когда Советский Союз поступает не так, как это нам нравилось бы. Американскому сенату пора вновь взяться за важное незаконченное дело, которое нам предстоит довести до конца — идти вперед по пути принятия эффективных мер по обузданию гонки ядерных вооружений.

Г. ШИШКИН.

(ТАСС).

СОВЕТСКИЙ ЧЕЛОВЕК — ХОЗЯИН СВОЕЙ СТРАНЫ

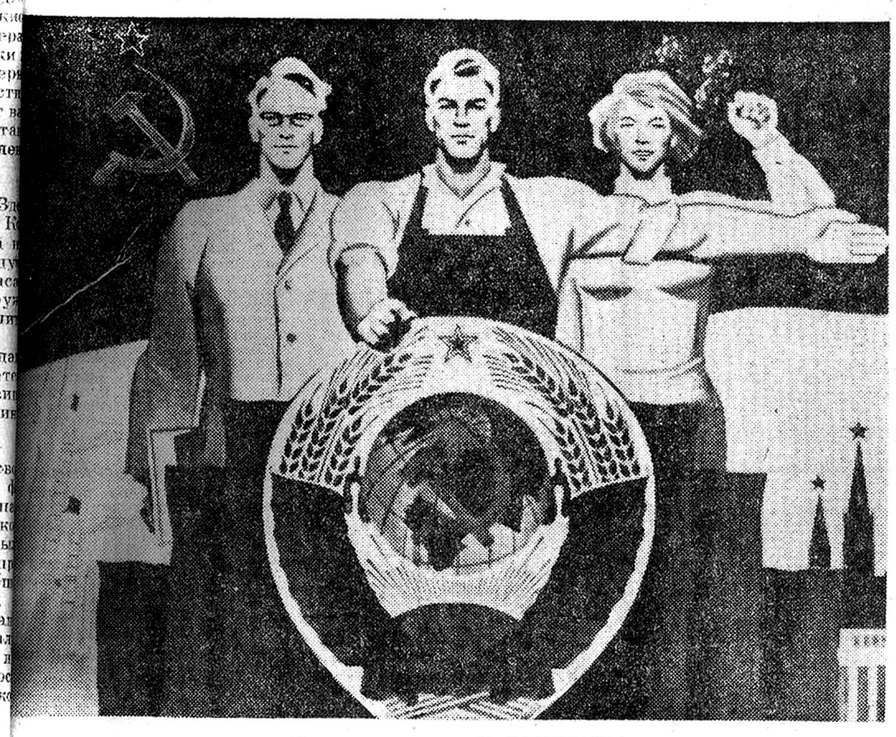

Плакат художника И. КОМИНАРЦА. Издательство «Плакат». Фотохроника ТАСС.

СЕМЬЕЙ ЕДИНОЙ...

Над городом в тот сентябрьский день гулял холодный ветер, заряди́вший с полуночи дождь хлестал не переставая. Потому в первые минуты неприметным и серым показался комсомольцам - добровольцам из солнечной Армении Череповец. Подняв воротники пальто и плащей, ладные крепкосложенные парни не спеша пошли к вагона. И, не успев еще ступить на череповецкую землю, услышали: «Добро пожаловать! Хорошо ли доехали?». На этих приветливых слов, от дружеских улыбок встречающих тепло и спокойно стало на душе у каждого из двадцати пяти молодых добровольцев, приехавших работать на всесоюзные ударные комсомольские стройки. Их в Череповце две: это объекты пустных комплексов на металлургическом и химическом заводах.

«На какой же из них придется трудиться нам?» — думали ребята.

— Завтра каждый из вас получит направление, — коротко сообщил секретарь комитета комсомола Всесоюзного объединения «Череповецмет а л лургхимстрой» Иван Какоткин. А пока — первое знакомство с нашим городом...

Неспешно катил автобус. Парни с интересом глядели в окна, за которыми плыли кварталы новых нарядных домов, бесконечаемым потоком шли, машины, вдали виднелись корпуса и трубы металлургического завода... А из крупно написанных на больших панно строк узнали вновь прибывшие о датах прошлых трудовых побед и тех заботах, которыми живут строители, металлурги, химики Северной Магнитки сегодня. И одна из главнейших задач дня — сдать новые мощности на химическом заводе, 20 декабря получить первую сталь на конверторном... В осуществлении намеченного будут участвовать и они, комсомольцы-добровольцы Армении. От того, что они вместе с многотысячным коллективом строителей и монтажников Череповца будут сопричастны к сооружению важнейших объектов десятой пятилетки, ребята испытали чувство гордости.

Это же чувство испытывают десятки, сотни трудовых коллективов из многих республик, краев и областей нашей страны, которые помогают череповчанам в строительстве самых современных предприятий черной металлургии и химии.

— В сооружении объектов первого пускового комплекса кислородно - конверторного цеха, — рассказывает заместитель председателя профсоюзного комитета объединения «Череповецметаллургстрой» Ю. Ф. Меркушенко, — участвует вся страна. Многие институты разрабатывали проектно-сметную документацию, десятки заводов-поставщиков стремятся досрочно изготовить и отправить в адрес ККЦ необходимое оборудование. А трудится на стройплощадке будущего цеха-гиганта дружный многонациональный коллектив строителей и монтажников. Русских, украинцев, белорусов, армян, молдаван, работающих здесь, роднит и объединяет единство взглядов и помыслов, общность цели. Побывайте в любой многонациональной бригаде — и убедитесь в этом, ставшем для всех нас привычным содружестве людей разных национальностей, которое год от года растет и крепнет.

...Бригадир комсомольско-молодежного коллектива Анатолий Мазуин водит нас по громадному цеху кристаллизаторов и роликов и неторопливо рассказывает:

— Когда наша бригада пришла сюда в минувшем году, здесь были лишь фундаменты да колонны. Нашими руками построен этот цех — частица пускового комплекса.

В нашей комсомольско-молодежной бригаде отлично трудятся рабочие нескольких национальностей. С полным правом могу назвать свой коллектив дружной семьей, в которой каждый за свои добрые дела пользуется уважением всех ее членов.

В. НОВЛЕНСКИЙ.

СЛОВО УЧАСТНИКУ СОРЕВНОВАНИЯ

ЧЕСТЬ ТРУДУ

Наша газета уже сообщала о том, что лучшие ткачихи Вологодского льнокомбината первыми в области выступили с инициативой выполнить пятилетнее задание к 110-й годовщине со дня рождения В. И. Ленина. Их почин нашел широкое распространение.

Одной из первых справилась с высоким обязательством Л. Г. Каранина. Свою личную пятилетку она завершила в начале апреля.

Работа для меня — главное. Все забывается, когда приходишь в цех, видишь своих друзей, станки, ткань, которую мы выпускаем. Здесь я выросла. И, думаю, что дела идут хорошо потому, что труд для меня — в радость. Так было с первых же дней, когда еще ученицей школы ФЗО приходила к ткачам на практику, так продолжается и сегодня, 27 лет спустя...

Трудно даже найти какое-то конкретное, тем более однозначное определение того, что значит для рабочего человека дарованное Советской Конституцией право на труд. Возможность жить безбедно, обеспеченная старость? Но разве только это? Мой средний заработок — 275 рублей в месяц, производительный труд оплачивается по достоинству. Но разве рублями измеришь чувство удовлетворения, которое приходит вместе с сознанием того, что тебя уважают, что от тебя в какой-то мере зависят дела коллектива, что твой труд нужен людям.

Рабочий человек у нас в почете. Я поняла это еще с детства. Тринадцатилетней девочкой помогала старшим на сенокосе. И на всю жизнь запомнила, как председатель колхоза вручил мне премию — отрез ситца. Много было после этого наград — ни одно трудовое достижение не оставалось незамеченным. И, принимая поздравления, я непременно думала о своем первом рабочем учителе, помощнике мастера Павле Семеновиче Мусинове. Он считал, что настоящая ткачиха должна знать станок не хуже, чем помощник мастера. Все время объяснял, что он делает, говорил: «Смотри, как надо вести наладку, учись». Учись — эта заповедь оказалась самой важной из тех, что он мне преподал.

Это наследие помогает мне до сих пор. И в самом деле, если б довольствовалась только старым багажом, вряд ли бы многого достигла. Учиться надо постоянно. Мне, например, помогает то, что всегда, с детства, хотелось стать хорошей ткачихой. У нас дома был деревянный ткацкий станок, и бабушка, и мама, и я умели на нем работать. Мне это дело нравилось, но мечтала о большем — о современной фабрике, современных тканях. Конечно, многое в детских представлениях было наивным, кроме главного: ткацкое дело — это то, к чему больше всего лежит душа.

Когда в цехе обсуждали, кому поддержать почин «Пятилетнее задание — к 110-й годовщине со дня рождения В. И. Ленина», у меня была уверенность, что справлюсь с этой задачей. К тому времени вдвое увеличила норму обслуживания, — работала на шестнадцати станках вместо восьми. Если бы пришлось объяснять начинающей ткачихе, за счет чего можно добиться высокой выработки, сказала бы так: «Спеши не торопясь. Можно быстро выполнить прием, но неаккуратно, и это приведет к браку, к простоям станка. Не бегай. Лучше продумай маршрут, знай станок, чтобы не зависеть от расторопности помощника мастера. И — учись».

В нашей бригаде молодым ткачихам есть у кого учиться. Большинство — кадровые текстильщицы, работающие на одном месте по многу лет. М. С. Уханова, В. А. Серова, Н. А. Маркелова знают свое дело прекрасно и секреты мастерства не таят. У каждой из них есть подшефная, для которой опытная ткачиха не жалеет времени. Бригада Герасимовой в цехе на хорошем счету. Коллектив дружный. О своих успехах и неудачах мы ведем откровенный разговор на собраниях, в случае нужды всегда поможем друг другу. И свободное время любим проводить вместе. Зимой ездим на лыжах в Кирики-Улиты, летом — за город, на теплоходе.

А потом — снова в цех, к своим станкам. Многие из нас трудятся с опережением времени. На моем рабочем календаре — июнь 1981 года. И при этом 99,6 процента продукции выпущено первым сортом. Результат — один из лучших на льнокомбинате. Но стоит лишь успокоиться на достигнутом — и тебя обгонят. Здесь выход один — учиться. А перспектива есть. Сейчас в цехе монтируются новые бесчелночные ткацкие станки. Одна из лучших работниц З. А. Гудкова уехала изучать методы их обслуживания. Вернется она — мне передаст то, чему ее научили. Вместе и будем осваивать новое дело. Вероятно, в масштабах страны наш пример — это лишь один маленький штрих, показывающий, как осуществляется право на труд, соответствующий призванию, способностям, профессиональной подготовке человека.

Л. КАРАНИНА,
ткачиха Вологодского льнокомбината.

ЗА СТРОКОЙ КОНСТИТУЦИИ

НА СНИМКЕ: Вологодская средняя школа № 26 в первом микрорайоне 23 ГПЗ.
Фото А. ЖИДКОВА.

ЦИФРЫ И ФАКТЫ

Из статьи 40. «Граждане СССР имеют право на труд... Это право обеспечивается социалистической системой хозяйства, неуклонным ростом производительных сил, бесплатным профессиональным обучением...»

В области сегодня работает 50 училищ системы профессионально-технического образования. За годы десятой пятилетки вновь организовано шесть училищ и еще восемь — преобразовано в средние. Подготовка ведется по 140 рабочим профессиям, из них новыми для училищ являются: машинист компрессорных установок, операторы станков с программным управлением, вычислительных машин, штурманы-помощники механика для дизельных судов и т. д.

Сейчас 94 процента учащихся основного контингента учится в технических и средних училищах. За 3 года и 9 месяцев подготовлено 46,6 тысячи квалифицированных рабочих (или 110 процентов к плану), в том числе 15,4 тысячи для села.

В Череповце строится профтехучилище на базе химзавода, ведется строительство общественно-бытовых корпусов в череповецком профтехучилище № 8, в кубенском сельском № 2, в тотемском № 19. В тарногском сельском № 9 строятся общежитие и столовая, в вологодском профтехучилище № 30 — учебно-производственные мастерские.

Из статьи 42. «Граждане СССР имеют право на охрану здоровья...»

За три с половиной года десятой пятилетки на строительство объектов здравоохранения в области уже освоено 22,6 миллиона рублей. В предыдущие пятилетки в целом осваивалось всего до 15 миллионов рублей. Введено в строй восемь новых больниц и корпусов на 1200 коек, в том числе областная глазная больница и корпус инфекционной городской больницы в Вологде, череповецкая горбольница. Заканчивается строительство центральных районных больниц в Белозерске, Шексне и Сямже. Построено девять поликлиник на три тысячи посещений в смену.

Если в 1975 году бюджет здравоохранения составлял 54,8 миллиона рублей, то в 1979 году уже 65,4. Ассигнования на оборудование возросли с 3,5 миллиона рублей до 4,3.

Ежегодно область получает до 150 санитарных машин.

В областной больнице и череповецкой городской открыты радиоизотопные лаборатории.

Из статьи 46. «Граждане СССР имеют право на пользование достижениями культуры...»

● За три с половиной года десятой пятилетки израсходованы миллионы рублей на строительство и капитальный ремонт учреждений культуры области. Приобретено оборудования для учреждений культуры на сумму свыше 3 миллионов рублей. Построены два дома культуры. 46 клубов на 8240 мест построены за счет средств колхозов, совхозов и бюджета Советов.

● В Вологде открыта новая массовая библиотека в поселке Лукьяново, детский филиал № 4 получил благоустроенное помещение в стоквартирном доме по улице Авксентьевского. В новом здании разместилась центральная городская библиотека. Возрос книжный фонд библиотек. В новом помещении находится детская музыкальная школа № 5, преобразованная из вечерней. Капитально отремонтирован городской Дом культуры. Дом работников просвещения получил в свое распоряжение особняк — отреставрированный памятник деревянного зодчества. Заканчивается реставрация здания ТЮЗа, строятся Дом техники на 23 ГПЗ и областная культпросветшкола.

● Укрепилась материально-техническая база кинофикации. Введены в строй действующих широкоформатный кинотеатр «Русь» на 600 мест в Великом Устюге и двухзальный на 800 мест кинотеатр «Победа» в Череповце. На 17 процентов возросло количество сельских широкоэкранных установок.

Улучшился показ хроникально-документальных и научно-популярных фильмов. Более активно ведется научно-техническая пропаганда, особенно сельскохозяйственных знаний средствами кино. В 1978 году труженики села просмотрели 15811 киносеансов по сельскохозяйственной тематике, что на 2800 больше, чем в 1975 году.

● Продолжала развиваться книжная торговля. Только по системе книготорга покупатели области получили семь новых магазинов. В числе их вологодский Дом книги, «Горизонт» и другие. Ряд магазинов разместился в лучших помещениях — «Политическая книга» в Вологде, бабаевский, никольский. Сейчас только в областном центре 12 книжных магазинов.

Если в 1975 году было продано населению в магазинах книготорга литературы на 2 миллиона 416 тысяч рублей, то за 1979 год оборот составит 4 миллиона 180 тысяч рублей.

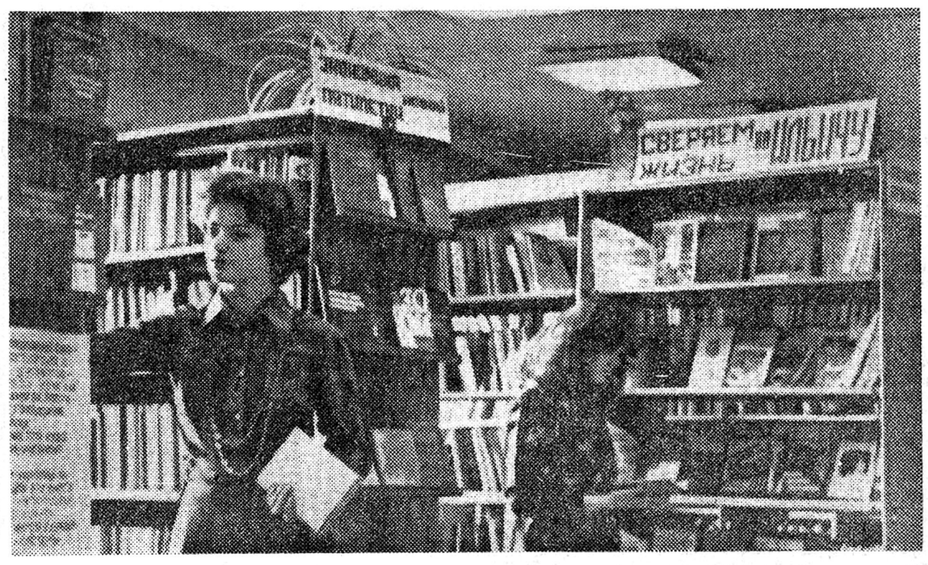

НА СНИМКЕ: читальный зал Вологодской центральной городской библиотеки на улице Панкратова.
Фото А. ЖИДКОВА.

СВЕРЯЯ ШАГ

Всякий раз, вчитываясь в статьи Основного Закона, отмечаешь ясность и доступность каждой строки, каждого положения. На мой взгляд, такое восприятие вполне естественно и закономерно: часть записанного в Конституции, гарантированного ею, впитывалась нами, что называется, с молоком матери, другая часть осознавалась позднее, в более взрослые годы, в повседневной житейской и трудовой практике.

Да, нам хорошо знакомы многие положения и выводы Конституции, их связь между собой (к примеру, суть политической и экономической систем, взаимоотношений между личностью и государством, наши права и обязанности), как понятно и то, что наша жизнь, все, что нас окружает, есть не что иное, как Конституция в действии. По ней, по ее нормам, возведенным в закон, мы живем и работаем, сверяем свои помыслы и поступки.

Но вот что интересно: состоялось занятие, затем — второе, и обнаружилось, сколько нового предстоит нам открыть, глубоко осмыслить, изучая курс «Конституция развитого социализма». Замечу, что слушатели теоретического семинара, которым руковожу, — инженеры энергомеханического отдела. Народ грамотный: пятеро имеют высшее образование, остальные (одиннадцать) — среднетехническое. У многих солидный производственный стаж, жизненный опыт.

Разбирая восьмую статью Основного Закона, где говорится о роли трудовых коллективов, мы отметили (об этом и раньше знали, но както не придавали особого значения), что в нашем отделе каждый работник принимает то или иное участие в управлении производством, в обсуждении и решении общественных и государственных дел.

Говорили на занятиях мы и о том, что с каждым годом в цехах завода улучшаются условия труда, расширяются возможности для повышения квалификации. Больше стало строиться жилья. Только за последнее время введены в строй два многоквартирных дома, на очереди — молодежное общежитие. Велся разговор о качестве нашей продукции, о соревновании и о том, что ему сопутствует, о моральных ценностях, о наших взаимоотношениях. Каждое занятие приносило все новые и новые примеры, факты, цифры.

Слушателями Л. М. Эскиным, Т. И. Ершовой, Л. Н. Соколовой и другими в течение учебного года были подготовлены содержательные рефераты по таким темам, как сущность и основные черты общенародного государства на этапе развитого социализма, конституционные права и обязанности советских граждан, пути повышения эффективности производства.

Отмечу, что изучение Конституции СССР в тесной связи с теми задачами, которые решает наш отдел, коллектив завода, способствовало повышению уровня исполнительской дисциплины, ответственности за порученный участок работы, расширению диапазона творческого поиска. Так, специалисты отдела немало сделали по модернизации сварочного, кузнечно-прессового оборудования, механизации производственных процессов. Большую помощь при внедрении нового оказывают нам рабочие.

О чем это говорит? Прежде всего, о понимании общности цели, о спаянности коллектива, о следовании духу Конституции.

О. ПАНОВ,
главный энергетик завода «Мясомолмаш», руководитель теоретического семинара по курсу «Конституция развитого социализма».

СЕГОДНЯ — ДЕНЬ УЧИТЕЛЯ

ВЕКТОР ЖИЗНИ

Вот говорят, если долгие годы живешь на одном месте, в одном доме, изо дня в день ходишь на работу по проторенной тропке, годы сливаются, сжимаются, будто страницы под тяжелыми обложками переплета. Конечно, всякое сравнение хромает. Книгу можно раскрыть и найти в ней много прекрасных страниц. А всегда ли можно распахнуть силой памяти прошедшие годы, вглядеться в них пристально? Пожалуй, тут все дело в том, какой она была, твоя жизнь. Либо такой, что, не стыдясь самого себя, можно бережно и любовно перелистывать страницы памяти, неспешно переходя от воспоминания к воспоминанию, либо другой, когда и желания даже нет думать о прошлом, когда призраки его будят лишь угрызения совести и горечь разочарований.

Галине Павловне вспоминается былое чаще всего в первые сентябрьские дни. Смотрит она на знакомые, и в то же время в чем-то новые лица своих учеников, и маленькие, почти незаметные черточки взросления, чуточку более углубленный взгляд — приметы неудержимости времени — будят память. Такой ли была она, когда з далекие послевоенные годы ехала из глубинной Нюксенины в Вологодский пединститут? Наверное, почти такой же, если не считать раннего знакомства с нуждой и недетскими заботами, если не сравнивать одежонку конца сороковых годов с нынешней. Разве не одинаково прекрасна молодость во все времена?

Может быть, уже тогда, тридцать с лишним лет назад, ее поразили слова знаменитого Лобачевского, которые сегодня написаны под портретом математика в ее школьном кабинете: «Нет ни одной области математики, как бы абстрактна она ни была, которая когда-нибудь не окажется применимой к явлениям действительного мира». Так или иначе, она жадно впитывала в себя институтские знания, увлекаясь попутно графическим продолжением математики — черчением. И эта хватка, эта привычка относиться к делу серьезно, привычка, воспитанная войной, помогла ей подготовить себя к нелегкой учительской доле. А еще помогло на первых порах теплое, дружеское участие коллег в Заборской средней школе Тарногского района, где началась и два года длилась ее преподавательская судьба, где кроме «своих» предметов довелось ей вести и физику, и даже психологию.

— Там я впервые поняла, — говорит Галина Павловна, — что сельскому учителю мало одних профессиональных знаний. Если бы наша задача была только передать сумму определенных знаний ученику — куда ни шло. А как воспитать ребят, сделать гражданами, дать представление о многомерности и разнообразии страны? Тут нужна эрудиция, нужен опыт. Вот и стала я добывать этот опыт самостоятельно.

Сегодня в Нюксенской средней школе считают, что Галине Павловне Ланетиной можно поручить любое дело и быть спокойным, — она возьмется за него со всей присущей ей силой ответственности и обязательно доведет до конца. Нетрудно убедиться, что повышенное чувство ответственности было присуще молодой учительнице с изначала, с первых лет работы в школе. Вспомнить хотя бы тот эпизод, когда ей по семейным обстоятельствам пришлось переводиться из Заборской школы в Нюксенскую.

Нынче это делается просто: заявление, две недели отработал — и до свидания. Галине Павловне казалось, что такой поступок будет черной неблагодарностью по отношению к ставшему родным коллективу. И она едет в Вологду, в пединститут, находит среди выпускников физмата уроженку Тарногского района, получившую направление в Нюксеницу, а потом идет в обком партии с просьбой помочь поменяться местом работы с выпускницей. Дело было улажено.

По-видимому, то же чувство ответственности заставило Галину Павловну и «добывать самостоятельно» знания и опыт воспитательской работы. Многие годы все свои учительские отпуска тратила она на поездки в разные уголки страны. Побывала в Ленинграде, Москве, Прибалтике, на Кавказе, даже в Средней Азии. Из каждой поездки приезжала в Нюксеницу обогащенная новыми впечатлениями. И еще эпизод, который ожил в ее памяти. Во время одной из поездок в Ленинград так хотелось побольше посмотреть, побольше узнать! Но как продлить пребывание в городе, где жить? На счастье Галины Павловны в Петродворце в жаркие летние дни, когда удесятеряется поток туристов, не хватало экскурсоводов и ее взяли временно на эту должность. Всего две-три недели, а сколько нового, увлекательного, интересного удалось узнать!

Потом были поездки с ребятами. И снова — эпизод. Поехали как-то в Ленинград на один-два дня, но что покажешь детям за это время! В поезде познакомились с симпатичной старушкой, бывшей ленинградской учительницей, которая помогла устроить детей на жительство в одном из красных уголков домоуправления. А затем — Севастополь, Симферополь, Москва, где довелось ночевать с детьми даже... в камере хранения. Наверное, эти дети, совершившие вместо короткой поездки в Ленинград 20-дневное путешествие по стране, никогда не забудут его, как не забудут и своего руководителя — Галину Павловну Ланетину.

С годами копился опыт, росло педагогическое мастерство. Росло в повседневных трудах и заботах, которых всегда хватало: занятия в школе велись в две смены, да кроме того приходилось работать еще и в вечерней школе. Мастерство приходит всегда в будничной работе, не сразу, не скачком, постепенно. Может быть, впервые поняла Галина Павловна всю силу своего воспитательского воздействия лишь тогда, когда все больше ее бывших учеников стало поступать на физмат, а после окончания института возвращаться математиками в школы родного района.

Мне довелось побывать на уроке Галины Павловны в десятом «б» классе. Темой урока стали координаты вектора. Не из простых тема, но к концу урока ребята уже уверенно решали все усложнившиеся примеры. И невольно подумалось, отвлекаясь от геометрии, что в жизни каждого человека должен быть свой вектор, направленная прямая, ведущая к хорошей и светлой цели. Как у Галины Павловны Ланетиной, секретаря парторганизации Нюксенской средней школы, удостоенной ордена «Знак Почета».

После уроков мы разговорились об особенностях работы современного учителя математики.

— Если бы рабочий день учителя был двадцать восемь часов, то и тогда вряд ли бы успел он все сделать, — улыбнулась Галина Павловна. — Все равно остается ощущение, что сделано мало, сделано не все. У меня сейчас ежедневно три подготовки, классное руководство, кружки, факультативы, оформление кабинета математики... Без помощи ребят вообще бы не справиться с таким объемом работы. Вот и стараюсь давать им больше заданий, начиная с четвертого — пятого класса. Конечно, все время надо подсказывать, помогать, направлять, но самостоятельная их работа приучает ребят думать, решать, развивает инициативу. Начиная с восьмого класса они уже становятся незаменимыми помощниками учителя.

— Как вы готовите выпускников к дальнейшей учебе?

— Разными путями. Вот один из видов помощи: наклеиваю в кабинете часть программы для поступающих в вузы и даю ребятам консультации, задачи повышенной трудности. Пройдем часть программы, ее сменяет другая часть.

— Я заметил, что на вашем уроке сегодня буквально все были увлечены делом. А как вам удается наладить дисциплину в младших классах, в школе вообще?

— Посмотрите на эти столы, — сказала Галина Павловна.

Я внимательно присмотрелся к столам: не новые, но чистые, без царапин, без чернильных пятен.

— Столы и стулья в кабинете служат пятый год, и никому из ребят не приходит в голову портить их. Просто в школе создана атмосфера бережливости, заботы о вещах, атмосфера уважения друг к другу и к учителям. Разбитое стекло у нас — чрезвычайное происшествие. Создание вот такой атмосферы и есть залог дисциплины, а создает ее весь коллектив педагогов. От уважения социалистической собственности до уважения принципов — путь не такой уж большой, как может показаться...

Галина Павловна задумалась. О чем? Может быть, память вновь распахнула одну из давних и светлых страниц ее школьной жизни, которая длится вот уже двадцать седьмой год, кто знает...

В. ЕЛЕСИН.

Третий десяток лет работает преподавателем начальных классов Галина Тимофеевна Кандакова, из них 13 лет — в Вохтогской средней школе. Она возглавляет секцию методического объединения учителей начальных классов.

На снимке: Г. Т. Кандакова. **Фото Н. ЧЕСНОКОВА.**

ХОЧУ БЫТЬ ПОХОЖЕЙ...

Мне хочется рассказать о человеке, который отдал нам частицу своего сердца, вооружил нас глубокими и прочными знаниями, научил многому тому, что очень пригодится в жизни. Это — Валентина Николаевна Карпова, преподаватель русского языка и литературы Вологодского педагогического училища № 1.

Когда я вспоминаю Валентину Николаевну, на душе становится немножко грустно от того, что теперь уже никогда не придется среди своих сверстников сидеть на ее уроках. Ее уроки были содержательными и очень интересными. И, честно говоря, стыдно было прийти на урок с невыполненным заданием. Не в обиду будь сказано другим преподавателям, я считала Валентину Николаевну самой справедливой. Да, она была строгой, умела потребовать от других, потому что в первую очередь всегда была требовательной к себе. Все мы, учащиеся, очень любили Валентину Николаевну, она была душой юных сердец. В любую минуту к ней можно было прийти с любым вопросом, даже самым личным, и она всегда была готова помочь, поддержать. Я уверена, что все, кто учился у Валентины Николаевны, долго будут помнить ее.

Теперь я сама учительница и хочу быть похожей на нашу Валентину Николаевну, которая весь свой богатый педагогический опыт и знания отдавала нам — будущим воспитателям подрастающего поколения.

В. ЗАЙЦЕВА,
учительница Верхнетолшменской восьмилетней школы Тотемского района, выпускница Вологодского педагогического училища № 1.

Комплекс здоровья

В Сямже государственной комиссией принят новый лечебный комплекс.

Строительно - монтажные и отделочные работы выполнены трестом «Вологдапромстрой» с оценками «хорошо» и «отлично».

Лечебный комплекс в Сямже примет первых пациентов в конце года. Он будет оснащен самым современным медицинским оборудованием.

Ю. ЧИЖОВ.

НОВОСТИ • СОБЫТИЯ • ФАКТЫ

Успехи фото-любителей

Череповецкие фотолюбители добились неплохих результатов, участвуя в конкурсе «Отечество», организованном Всероссийским обществом охраны памятников истории и культуры. Диплом первой степени присужден серии снимков Владимира Соколова «Вторая жизнь дерева», посвященных творчеству череповецкого умельца В. Ф. Юрова. Победитель конкурса — бывший член детского фотоклуба «Спутник».

Кинооператор студии телевидения Сергей Сурин получил диплом второй степени за снимки, посвященные памятникам истории.

Юные фотолюбители клуба «Спутник», руководимого В. В. Обуховым, завоевали диплом первой степени среди детских и юношеских фотоклубов.

Особой премией отмечена серия фотоснимков, выставленных фотолюбителем С. Мизинцевым.

Наш корр.

Растет популярность

Тотемский краеведческий музей неоднократно награждался почетными грамотами Министерства культуры РСФСР и ЦК профсоюза работников культуры. В его залах и фондах хранятся тысячи экспонатов, рассказывающих об истории края, трудовых и ратных подвигах тотьмичей.

В этом году в музее было организовано 74 выставки по различной тематике, проведено 670 экскурсий и более трехсот бесед. Почти двести бесед и экскурсий работники музея провели на выездах непосредственно в колхозах, совхозах и лесных поселках района.

Только в этом году в музее побывало свыше тридцати трех тысяч посетителей, а это почти столько же, сколько посетило за весь прошлый год.

А. ТРЕТЬЯКОВ.

Оживает старина

Второй год в Великом Устюге действует специальный реставрационный участок, который ведет целенаправленное восстановление старых памятников.

Почти полностью закончена реставрация здания церкви Николы Гостинского, позолочен ее купол, начаты работы по восстановлению колокольни, изготовлен новый шпиль. Проводится реставрация Михайло - Архангельского собора и галереи. Большие работы будут выполнены у здания церкви Вознесенья, Троице-Гледенского монастыря, начата реставрация Успенского собора, домов Усова и Булдакова.

Среди реставраторов много настоящих мастеров своего дела, по-настоящему любящих свой город. Это работники участка Г. А. Шарыпов, Н. М. Клепиковский, А. Л. Смирнов, Ю. А. Добрецов и другие.

Большую помощь устюжанам в реставрационных работах ежегодно оказывают студенты Казанского инженерно - строительного института.

Н. КРАСИЛЬНИКОВ.

«Тополек» прижился

Живут эти девять девчонок в микрорайоне леспромхоза поселка Чагода. Собрались как-то подружки все вместе и решили организовать свой ансамбль. Сразу же придумали ему нежное название — «Тополек». Руководителем ансамбля стала десятиклассница Чагодской средней школы № 2 Таня Иванова. Непросто пришлось на первых репетициях. Но начатого дела не бросали: разучивали песни, танцы, сами шили костюмы.

И вот, наконец, премьера. Концерт, который поставили для друзей, родителей и соседей, очень понравился. Выделили девчатам автобус, и поехали они на гастроли сначала в один колхоз, потом в другой. С тех пор «Тополек» с большим успехом выступает в клубах и домах культуры района.

С. ШУБИНА.

СТИХИ ПОЭТОВ ГДР

Предлагаем читателям несколько стихотворений современных поэтов ГДР в переводе поэта - вологжанина Бориса Чулкова.

Райнхард БЕРНХОФ

СТАРЫЙ РЫБАК

Ручьи болтовни пенятся.
Старый рыбак отрахивается
от них,
сопровождаем уродством
голода.
Один из Дон Кихотов
нужды.
Его лоб — весь в шрамах:
в следах попаданий войны.
Он ходит согнувшись,
таща на спине печаль
Испании.
Да, его время не встанет,
скупа была земля для него.
Его шаги задыхаются,
еще не пройдя
пространство сознания.
Они одеревенели
от трех десятилетий Франко.

Гюнтер КУНЕРТ

* * *

Низкие зеленые холмы
скрывают утраченное время,
забытые воспоминания
о всех, кто жил.
В ветре, который никто
не слушает, шепчутся
крики убитых. В печи
шушукаются голоса
так ужасно знакомо
и все же так чуждо.
Над городом клубится
облако:
минувшее. Раз за разом
исчезая, неостановимо,
оно возвращается вновь.

Хайнц ЧЕХОВСКИЙ

ГОРОД

Город, куда едешь
навестить друга:
С интересом осмотрены
древние стены,
Незнакомое принято близко
к сердцу,
Город выглядел дружелюбно
(люди тоже).
Каким холодным он был
на рассвете:
Когда друг наконец был
найден.
Когда друг уже не был
другом.
Когда город пришлось
покинуть.

Эрнст ШУМАХЕР

ЛИВЕНЬ

Под спасительными
крышами каштанов
поболтать нам он не мешает.
И небесная влага
услаждает земной
источник.
Воробьи-курортники
бранятся
из-за облитого водой
обеда.
Если было бы теперь лето —
после молнии быть бы
грому.
Девятый же месяц — мягче.

ДВУХТЫСЯЧНАЯ ПАРА МОЛОДОЖЕНОВ

Череповецкое городское бюро ЗАГС на днях зарегистрировало двухтысячную с начала года пару молодоженов. Ими оказались Г. Ю. Никитина — швея-мотористка швейной фабрики «Рассвет» и А. В. Щербаев — электрослесарь цеха КИП и автоматики химического завода.

А. БАЛАЕВ.

ОСЕННИЙ БАЛ

На днях в актовом зале Грязовецкой районной больницы, украшенном желтыми листьями, цветами, плакатами, состоялся осенний бал.

На нем была представлена выставка цветов, овощей и приготовленные из них блюда, варенья и сладости. Состоялся обмен рецептами. «Дегустация» выявила победителей конкурсов. Ими оказались сотрудники детского и терапевтического отделений, получившие памятные призы и подарки. Вечер закончился выступлением участников художественной самодеятельности. Большая заслуга в успехе бала принадлежит врачу В. М. Симкину и медсестре Г. Н. Суржко.

В. ГРИШИНА.

С ОТКРЫТИЕМ!

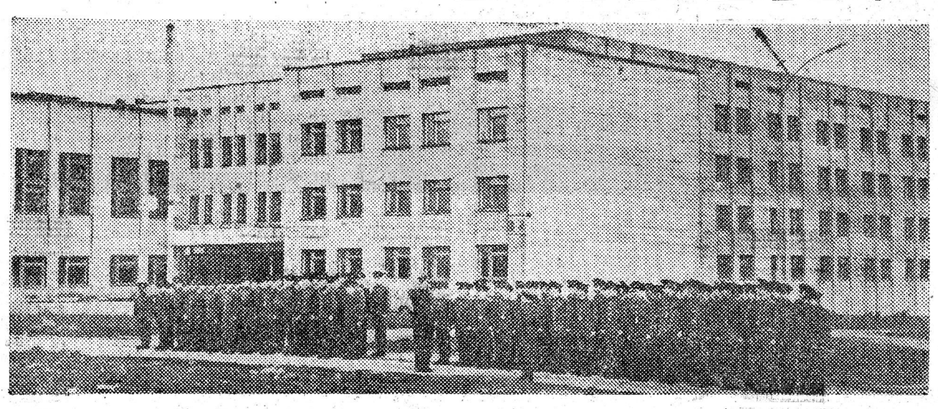

«Школа, смирно! Товарищ майор, за время моего дежурства в школе происшествий не случилось. Дежурный по школе лейтенант Бобров».

Вот уже три недели, со времени прибытия кандидатов для сдачи вступительных экзаменов, ежедневно звучит эта команда в стенах нового учебного заведения Вологды. Правда, сегодня шестидневный учебно-строевой сбор позади и бывшие кандидаты уже по праву именуются курсантами. Курсантами Вологодской специальной средней школы подготовки начальствующего состава Министерства внутренних дел СССР.

В кабинете начальника школы майора внутренней службы В. К. Покровского стоит макет, в котором воплощен замысел архитекторов. Такой, как этот макет, и предстала сегодня школа перед вологжанами на пересечении улиц Ленинградской и Щетинина. А вот Валерий Константинович, окончив Академию МВД СССР, приехал сюда в то время, когда здание еще только подводили под крышу. Ни мало ни много, целых два года ждал он этой торжественной минуты открытия.

Школа-новостройка имеет свои примечательные особенности. Это первое учебное заведение областного центра, приравненное к военным училищам. Его выпускникам будут присваиваться звание лейтенанта внутренней службы. квалификация техника-технолога лесопильно-деревообрабатывающего производства и лесозаготовок. Вологодская специальная средняя школа подготовки начсостава МВД СССР станет первым в стране учебным заведением подобного профиля. Не случайно древняя Вологда оказалась сегодня местом встречи посланцев из самых разных уголков нашей необъятной Родины.

Торжественный марш на плацу, звонкая медь духового оркестра, поздравления по случаю открытия — все это будет завтра. Сегодня же школа живет последними приготовлениями к этой церемонии. Новоселы любезно знакомят нас с домом, в котором они проведут почти три года. Учебный корпус с кабинетами и лабораториями, жилой корпус с бытовыми помещениями, спортивный комплекс с двумя залами — игровым и борцовским, тир, Ленинская комната, клуб, библиотека, столовая...

Скоро, совсем скоро оживут учебные аудитории. Многое предстоит познать курсантам вологодской школы. Наряду с общественно - политическими дисциплинами им будут читаться лекции по организации и планированию производства, общей электротехнике, основам теплотехники и гидравлики, эксплуатации и ремонту машин и механизмов... За время обучения они получат права на вождение автомобиля. Современный воспитатель немыслим без знаний педагогики и психологии. Немало часов отводится в расписании на военную и физическую подготовку.

В одной из аудиторий особенно многолюдно. Здесь собрались те, кто хорошо владеет пером и словом. В работе— большая фотогазета «Так мы начинали». В фотографиях и лаконичных подписях запечатлены самые первые дни существования новой школы, которые были связаны для всех с горячей и ответственной порой — вступительными экзаменами. Это прекрасно, что история учебного заведения создается уже сегодня, пишется, что называется, по горячим следам.

Начальник школы В. К. Покровский считает, что из ее стен должны выходить не только классные специалисты лесного дела, отличники армейской выучки, но и люди, наделенные высокой культурой. Валерий Константинович вынашивает мечту о создании в школе народного университета культуры. Находясь на учебе в Москве, он сам прошел через такой университет. Понятно, Вологда — не Москва, здесь не под рукой звезды первой величины. Но, считает Покровский, и в областном центре многое под силу. К тому же, находясь ранее на комсомольской работе, он познакомился со многими мастерами культуры Вологодчины.

Когда местом организации новой школы была выбрана Вологда, то и дело раздавались голоса: а что, дескать, будет иметь от этого наш областной центр? Действительно — что? Набор — всесоюзный, распределение — тоже. А вот руководство школы считает, что в долгу перед вологжанами она не останется. Комсомольская организация обещает поддерживать самую тесную связь с Октябрьским райкомом комсомола, поможет в организации оперативных комсомольских отрядов, в работе с «трудными» подростками. Да и сами курсанты не окажутся в стороне от наведения в городе образцового общественного порядка.

С каким же настроением вступает коллектив школы в свой первый учебный год? Этот вопрос я задаю начальнику цикла военно-физических дисциплин майору внутренней службы И. В. Голубеву. Буквально несколько дней назад Ивана Васильевича избрали секретарем партийной организации нового учебного заведения:

— Настроение, прямо скажу, боевое. Весь командно-преподавательский состав твердо верит в осуществление наших планов. Нынешний год пройдет в школе под лозунгом «110-й годовщине со дня рождения В. И. Ленина — отличную учебу и высокую дисциплину».

...На стол начальника школы ложатся первые поздравительные телеграммы. Их будет много.

Завтра—открытие.

В. ЧИСТЯКОВ.

На снимке: курсанты школы готовятся к торжественному маршу.

Фото А. ЖИДКОВА.

КРОССВОРД

Составил А. БЕЛЕЦКИЙ.

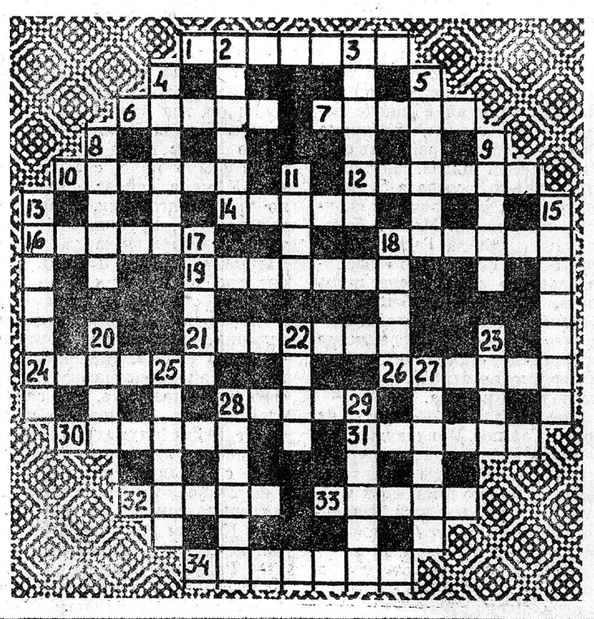

ПО ГОРИЗОНТАЛИ: 1. Процесс извержения вулкана. 6. Птица отряда чистиков. 7. Город в Греции. 10. Оркестровое произведение М. Равеля. 12. Древнегреческий поэт. 14. Столица автономной республики. 16. Ветер крайне разрушительной силы. 18. Приток Нила. 19. Герой абхазской народной легенды. 21. Совокупность линейных элементов в картине. 24. Руководитель национально-освободительного движения в Венгрии начала XVIII в., направленного против господства Габсбургов. 26. Советский биохимик. 28. Предмет или обстоятельство, уличающее кого-нибудь в чем-нибудь. 30. Пограничный или заградительный отряд. 31. Единица измерения углов и дуг. 32. Придатки на голове у членистоногих животных. 33. Проект закона, вносимый для обсуждения в законодательные палаты некоторых западных стран. 34. Часть света.

ПО ВЕРТИКАЛИ: 2. Титул древнеегипетских царей. 3. Город на северо-востоке Перу. 4. Конный экипаж. 5. Животный или растительный организм, сохранившийся как пережиток древних эпох. 8. Насекомое. 9. Оптическое явление. 11. Количество скошенного сена, травы. 13. Остров в Индонезии. 15. Рыба. 17. Древние племена, образовавшие государство Урарту. 18. Герой одной из поэм А. С. Пушкина. 20. Часть здания. 22. Латышский советский писатель. 23. Один из двух первых римских консулов. 25. Народный поэт Дагестана. 27. Часть конструкции стены или перекрытия. 28. Редкая вещь, созданная или сохранившаяся в единственном экземпляре. 29. Простейшее химическое соединение азота с водородом.

ОТВЕТЫ НА КРОССВОРД, ОПУБЛИКОВАННЫЙ 30 СЕНТЯБРЯ

ПО ГОРИЗОНТАЛИ: 5. Глициния. 7. Либретто. 10. Тристан. 11. Отара. 12. Актив. 13. Карта. 15. Флобер. 18. Оберон. 21. Фестиваль. 22. Инта. 23. Губа. 24. Эскамильо. 29. Мораль. 30. Оратор. 31. Порта. 34. Посол. 38. Нарты. 39. Собинов. 40. Аэростат. 41. Институт.

ПО ВЕРТИКАЛИ: 1. Сцена. 2. Рябина. 3. Алитет. 4. Верба. 5. Гантели. 6. Нота. 8. Банк. 9. Ортикон. 13. Курс. 14. Арфа. 16. Бионика. 17. Рафаэль. 18. Ольгово. 19. Елабуга. 20. Пихта. 25. Карп. 26. Луна. 27. Болонка. 28. «Портрет». 32. Орбита. 33. Теннис. 35. Ленок. 36. Осот. 37. Квас. 38. Налим.

Спорт

НА ФИНИШЕ СЕЗОНА

Футбольный сезон во второй лиге класса «А» подходит к концу. Нашим динамовцам, выступающим в первой зоне, осталось провести всего шесть матчей: из них три на своем поле, и три — в гостях.

Сегодня в 16 часов вологжане принимают на своем поле рижскую «Даугаву». О важности этой встречи говорить не приходится: обе команды входят в лидирующую группу и реально претендуют на самые высокие места в турнирной таблице.

Сейчас у «Даугавы» — 51 очко, у «Динамо» — на одно больше.

А победитель зоны и обладатель путевки в первую лигу практически определился. Им стал опытный коллектив смоленской «Искры», по набранным очкам значительно опередивший своих конкурентов.

Рижская «Даугава» по результативности занимает первое место: на ее счету 78 забитых голов.

В первом круге рижане, принимая дома «Динамо», проиграли нашим футболистам с крупным счетом 1:4. Сегодня гости попытаются взять реванш. Но и вологжанам необходимы очки для того, чтобы выполнить поставленную перед ними задачу и занять место в первой пятерке. Так что матч обещает быть очень интересным.

А затем в Вологде состоятся еще две игры. 11 октября «Динамо» принимает «Атлантас» из Клайпеды и 15 октября—«Звейниекс» из Лиепаи.

ПЕРВЕНСТВО СССР ПО ФУТБОЛУ
2 ЛИГА, I ЗОНА
ПОЛОЖЕНИЕ НА 7 ОКТЯБРЯ

	В	Н	П	О
«Искра»	26	11	3	63
«Динамо» (Бр)	20	13	7	53
«Спартак»	22	8	10	52
«Динамо» (Вг)	18	16	6	52
«Даугава»	22	7	9	51
«Атлантас»	19	13	8	51
«Химик»	19	11	10	49
«Текстильщик»	19	11	9	49
«Сатурн»	18	10	12	46
«Динамо» (Бк)	19	6	15	44
«Волга»	16	11	12	43
«Москвич»	14	15	11	43
«Локомотив»	14	14	12	42
«Двина»	11	20	9	42
«Звейниекс»	12	16	10	40
«Север»	11	12	17	34
«Днепр»	10	11	19	31
«Машиностроитель»	8	15	17	31
«Красная Пресня»	9	12	17	30
«Волжанин»	8	10	22	26
«Гомсельмаш»	6	13	21	25
«Балтика»	7	10	23	24
ФШМ	5	8	27	18
«Строитель»	2	9	29	13

ВО ВТОРОМ ЭШЕЛОНЕ

Федерация футбола РСФСР сообщает результаты матчей, чемпионата страны среди команд второй лиги (первая зона), которые состоялись 2 октября: «Двина» — «Строитель» — 2:1, «Днепр» — «Москвич» — 1:1, «Гомсельмаш» — «Волжанин» — 0:0, «Текстильщик» — «Спартак» — 2:2, «Волга» — «Динамо» (Вологда) — 0:0, «Красная Пресня» — «Сатурн» — 0:3, «Даугава» — «Динамо» (Брянск) — 3:4, «Атлантас» — «Искра» — 1:0, «Звейниекс» — «Локомотив» — 0:0, «Динамо» (Брест) — «Машиностроитель» — 3:0, «Химик» — «Север» — 3:1, «Балтика» — ФШМ — 3:2.

(ТАСС).

СОПЕРНИКИ ИЗВЕСТНЫ

БЕРН. (Корр. ТАСС). Соперниками чемпионов СССР — футболистов «Динамо» (Тбилиси) будут спортсмены клуба «Гамбург» (ФРГ). Жеребьевка второго тура розыгрыша кубков Европейского союза футбольных ассоциаций была проведена в штаб-квартире союза в швейцарском городе Цюрихе.

Динамовцы Киева, выступающие в розыгрыше Кубка УЕФА, встретятся с командой «Баник» из чехословацкого города Остравы. Наконец, московские динамовцы, играющие за Кубок обладателей кубков европейских стран, узнают имя своего соперника лишь на день позднее: им станет победитель пары «Боависта» (Португалия) — «Шлиема уондерерс» (Мальта). Первый матч на своем поле выиграли футболисты Мальты — 2:1.

Первый матч 1/8 финала розыгрыша Кубка европейских чемпионов тбилисцы сыграют на поле соперников в Гамбурге 24 октября, ответный — на своем поле 7 ноября. Киевляне в 1/16 финала Кубка УЕФА также играют первый матч в гостях, а вот их московские одноклубники в 1/8 финала Кубка обладателей кубков принимают соперников на своем поле.

Зам. редактора
Г. А. АКИНЬХОВ.

КИНО

СЕГОДНЯ, 7 ОКТЯБРЯ

ИМЕНИ ЛЕНИНСКОГО КОМСОМОЛА — новый цветной широкоформатный художественный фильм **«Ярославна, королева Франции».** Сеансы: 9.30, 11.20, 13.10, 15.10, 17.10, 19.10, 21.10.

«САЛЮТ» — новая цветная музыкальная кинокомедия **«Шла собака по роялю».** Сеансы: 9.40, 11.20, 13, 14.30, 16, 17.30, 19 (удл.), 21 час. ЗАЛ КИНОХРОНИКИ — хроникально-документальный фильм **«Тихие американцы».** Сеансы: 14.20, 15.40. На сеансах в 10, 12.10, 17, 19.10, 21.10 — художественный фильм **«Иван Грозный»** (первая серия).

«РОДИНА» — новый цветной широкоэкранный художественный фильм **«Тактика бега на длинную дистанцию».** Сеансы: 9.30, 14.40, 18 (удл.). На сеансах в 11, 12.50, 16.10, 20.10 — новая цветная широкоэкранная кинокомедия **«Кот в мешке».**

«ОКТЯБРЬ» — новый широкоэкранный художественный фильм **«Версия полковника Зорина».** Сеансы: 13, 15, 17, 19 (удл.), 21 час. Для детей на сеансе в 11 часов — фильм-сказка **«Аленький цветочек».**

ДВОРЕЦ КУЛЬТУРЫ ЖЕЛЕЗНОДОРОЖНИКОВ — широкоэкранный художественный фильм **«Предварительное расследование».** Сеансы: 15, 17, 19, 21 час. Для детей на сеансе в 11 часов — **«Светлячок и росинка»;** в 13 часов — **«Будьте готовы, Ваше высочество».**

«СПУТНИК» — художественный фильм **«Девчата».** Сеансы: 13, 15, 17, 19, 21 (удл.). Для детей на сеансе в 11 часов — мультипликационный фильм **«Мышка в лесу».**

МУЗЫКАЛЬНОЕ УЧИЛИЩЕ — новый аргентинский цветной художественный фильм **«Только она».** Сеансы: 13, 15, 17, 19 часов.

КЛУБ ЗАВОДА «СЕВЕРНЫЙ КОММУНАР» — художественный фильм **«Золото Маккены»** (две серии). Сеансы: 14, 17 часов.

ЗАВТРА, 8 ОКТЯБРЯ

ИМЕНИ ЛЕНИНСКОГО КОМСОМОЛА — новый американский цветной широкоформатный художественный фильм **«Каскадеры».** Сеансы: 9.30, 11.20, 13.10, 15, 16.50, 18.40 (удл.), 21 час.

«САЛЮТ» — новый английский фильм-сказка **«Путешествие Гулливера».** Сеансы: 9.40, 11.20, 13, 14.40, 16.20. На сеансах в 18, 20.40 — новый цветной художественный фильм **«Особых примет нет»** (две серии). ЗАЛ КИНОХРОНИКИ — цветная музыкальная кинокомедия **«Шла собака по роялю».** Сеансы: 9.50, 11.10, 12.40, 14.10, 15.40. На сеансах в 17.10, 19, 21 час — художественный фильм **«Иван Грозный»** (вторая серия).

«РОДИНА» — новый аргентинский цветной художественный фильм **«Только она».** Сеансы: 9.30, 11.20, 13.10, 15, 16.50, 18.40 (удл.), 21 час.

«ОКТЯБРЬ» — новый цветной художественный фильм **«Двое в новом доме».** Сеансы: 15, 17, 19 (удл.), 21 час. Для детей на сеансе в 13.20 — художественный фильм **«Маленький сержант».**

«СПУТНИК» — французский художественный фильм **«Последний выстрел».** Сеансы: 13, 15, 17, 19 (удл.), 21.10.

ДВОРЕЦ КУЛЬТУРЫ ЖЕЛЕЗНОДОРОЖНИКОВ — широкоэкранный художественный фильм **«Возвращение».** Сеансы: 15, 17, 19, 21 час.

Смотрите

ТЕЛЕВИДЕНИЕ

ПОНЕДЕЛЬНИК, 8 ОКТЯБРЯ
ПЕРВАЯ ПРОГРАММА

8.00 — «Время». 9.15 — Мультипликационный фильм. 9.3[illegible] «Фильм—детям». «Когда [illegible] двенадцать лет». Телевизионн[illegible] художественный фильм. 10.[illegible] «В мире животных». 14.30 — [illegible]вости. 14.50 — Программа д[illegible]ментальных фильмов о [illegible]дах. 15.40 — «Мамина шко[illegible] 16.10 — «Древнейшие госу[illegible]ства на территории нашей [illegible]дины». 16.40 — Концерт на[illegible]ного ансамбля танца Дво[illegible] культуры тракторного за[illegible] имени В. И. Ленина г. Павл[illegible]ра. 16.55 — Встреча школ[illegible]ков с Героем Социалистическ[illegible] Труда, председателем колх[illegible] им. А. Бузницкого Миро[illegible]ского района Киевской обл[illegible] В. И. Батурой. 17.30 — «Т[illegible] стадион». 18.00 — «Пятиле[illegible] год четвертый». 18.45 — [illegible]годня в мире». 19.00 — «Те[illegible] моего детства». Телевизионн[illegible] документальный фильм. 19.2[illegible] «Песня далекая и близк[illegible]». 20.05 — Премьера телевизи[illegible]ного многосерийного доку[illegible]тального фильма «Возрож[illegible]нис» по книге тов. Л. И. Бр[illegible]нева. Фильм 1-й. 21.00 — «В[illegible]мя». 21.45 — «Музыкаль[illegible] жизнь». Телевизионный ж[illegible]нал.

ЧЕТВЕРТАЯ ПРОГРАММА

18.15 — Областное телеви[illegible]ние. «Стихи советских поэто[illegible] 19.00 — «Служу Советскому [illegible]юзу!». 20.00 — «Спокойной н[illegible]чи, малыши!». 20.15 — «К[illegible]чтения». 21.00 — «Музыкальны[illegible] киоск». 21.45 — «Сабина». [illegible]дожественный фильм. (ГДР).

ВТОРНИК, 9 ОКТЯБРЯ
ПЕРВАЯ ПРОГРАММА

8.00 — «Время». 9.15—Вст[illegible]ча школьников с Героем Соц[illegible]листического Труда председа[illegible]лем колхоза им. А. Бузниц[illegible] Мироновского района Киев[illegible] области В. И. Батурой. 9.45 [illegible] «Сабина». Художест в е н н [illegible] фильм. (ГДР). 11.00 — Конц[illegible] русского народного хора Т[illegible]ского завода режущих инс[illegible]ментов. 14.30 — Новости. 1[illegible] — «По Сибири и Дальне[illegible] Востоку». Кинопрограмма. 1[illegible] — «Ребятам о зверятах». 1[illegible] — «Музыкальные вечера [illegible] юношества». 17.35 — «Адр[illegible] молодых». 18.30 — «В каж[illegible] рисунке — солнце». 18.45 [illegible] «Сегодня в мире». 19.00 — К[illegible]церт артистов балета. 20.00 [illegible] Премьера телевизионного мно[illegible]серийного документальн[illegible] фильма «Возрождение» по к[illegible]ге тов. Л. И. Брежнева. Фил[illegible] 2-й. 21.00 — «Время». 21.35 [illegible] «Очевидное — невероя т н о [illegible] 22.15 — «Сегодня в мире». 22[illegible] — Выступление ансамбля пр[illegible]техобразования ГДР.

ЧЕТВЕРТАЯ ПРОГРАММА

18.15 — Областное телеви[illegible]ние. Киножурнал. Информа[illegible]онная программа «По земле [illegible]логодской». 19.00 — «Сельск[illegible] час». 20.00 — «Спокойной н[illegible] малыши!». 20.15 — Конце[illegible] 21.00 — «Искусство эпохи в[illegible]рождения». Передача 3-я. 21[illegible] — «Красные поляны». Худо[illegible]ственный фильм.

ТИРАЖ «СПОРТЛОТО»

Результаты 40 тиражей «Спор[illegible]лото», состоявшихся 6 октяб[illegible]

«6 из 49». 1-й розыгрыш: [illegible] 13, 14, 22, 25, 30, льготн[illegible] шар — 28.

2-й розыгрыш: 6, 18, 21, [illegible] 31, 32, льготный шар — 8.

«5 из 36». 1-й розыгрыш: 11, 15, 29, 32.

2-й розыгрыш: 10, 19, 20, [illegible] 34.

(ТАСС).

ВОЛОГОДСКОЙ ТЭЦ «ЯРЭНЕРГО»

требуются:

МАШИНИСТЫ котлов, ДЕЖУРНЫЕ ЭЛЕКТРОМОНТЕРЫ УЧЕНИКИ по этим специальностям (за время обучения выплачиваются ученические в размере 112 рублей в месяц).

Принятым предоставляются благоустроенные комнаты в т[illegible]чение 6 месяцев.

Обращаться в бюро по трудоустройству: ул. Мира, 17.

Вологодская автомобильная школа ДОСААФ

ПРОДОЛЖАЕТ ПРИЕМ НА ПЛАТНЫЕ КУРСЫ:

по подготовке ВОДИТЕЛЕЙ легковых автомобилей катег[illegible]рии «В» (обучение вечернее);

повышения квалификации ВОДИТЕЛЕЙ 3 класса на 1 и 2 класс (обучение очное и заочное).

Начало занятий 8 октября.

Желающие обучаться подают (лично) заявление в автошко[illegible]лу по адресу: г. Вологда, ул. Мальцева, 39. Телефон: 2-47-46.

ГРЯЗОВЕЦКОЕ СРЕДНЕЕ ГОРОДСКОЕ ПРОФЕССИОНАЛЬНО-ТЕХНИЧЕСКОЕ УЧИЛИЩЕ № 16

ПРОДОЛЖАЕТ ПРИЕМ УЧАЩИХСЯ

на 1979-80 учебный год
для обучения по специальностям:

ЭЛЕКТРОМОНТАЖНИК по освещению, осветительным [illegible] силовым сетям и электрооборудованию,

ЭЛЕКТРОМОНТЕР по обслуживанию и ремонту электрооб[illegible]рудования в сельском хозяйстве (с правом вождения автомо[illegible]биля),

МАШИНИСТ бурильно-крановых самоходных машин (дают[illegible]ся права тракториста),

ВОДИТЕЛЬ автомобиля с квалификацией слесаря по ремон[illegible]ту автомобиля.

Принимаются юноши и девушки с образованием 8 классов. Срок обучения 3 года.

По окончании училища выдается диплом о среднем образо[illegible]вании и присвоении разряда по специальности.

Учащиеся обеспечиваются общежитием, питанием, обмун[illegible]дированием и спецодеждой. В период производственной практи[illegible]ки учащимся выплачивается 1/3 заработка. Время обучения за[illegible]считывается в непрерывный стаж.

Желающие поступить в училище подают заявление на имя директора с указанием специальности. К заявлению прилага[illegible]ются: свидетельство об образовании, медицинская справка по форме № 286, справка с места жительства и о семейном положении, 3 фотокарточки (размером 3×4 см), характеристика, на[illegible]правление от колхоза или совхоза (для лиц, направленных на учебу).

Заявления и документы направлять по адресу: 162010, Во[illegible]логодская обл., г. Грязовец, пр. Ленина, 105.

ПОГОДА

Сегодня по Вологде и области переменная облачность, временами слабые осадки, ветер западный, северо-западный, 5—10 м/сек. Температура ночью от 2 до 3, днем 2—7 градусов тепла.

Управлению кинофикации Вологодского облисполкома

НА ВРЕМЕННУЮ РАБОТУ **требуется БУХГАЛТЕР.**

Обращаться по адресу: ул. Ленина, 15, комн. 223.

НАШ АДРЕС: Вологда-1, ул. Челюскинцев, 3

(вход с ул. Октябрьской).

ПОЧТОВЫЙ ИНДЕКС: 160001

ТЕЛЕФОНЫ: зам. редактора — 2-31-41, зам. редактора — 2-31-35, ответственный секретарь — 2-32-51, секретариат — 2-53-31, отделы: партийной жизни — 2-55-70, пропаганды марксизма-ленинизма — 2-03-37, промышленности и транспорта — 2-05-13, 2-10-62, строительства — 2-55-30, сельскохозяйственный — 2-04-85, советского строительства и быта — 2-01-72, культуры — 2-31-40, информации — 2-55-23, 2-31-42, писем трудящихся и работы с рабселькорами — 2-00-32, приемная писем — 2-00-33, бухгалтерия — 2-55-40, прием объявлений — 2-04-61.

ГЕ—04611. Индекс 51080. Объем 2 п. л. Тир. 105000. Зак. 5858

Областная типография, г. Вологда, ул. Челюскинцев, 3.