им. Н. В. Бабушкина

ПРОЛЕТАРИИ ВСЕХ СТРАН, СОЕДИНЯЙТЕСЬ!

КРАСНЫЙ СЕВЕР

ГАЗЕТА ОСНОВАНА В МАЕ 1917 ГОДА
Выходит шесть раз в неделю

ОРГАН ВОЛОГОДСКОГО ОБЛАСТНОГО КОМИТЕТА КПСС И ОБЛАСТНОГО СОВЕТА НАРОДНЫХ ДЕПУТАТОВ

СРЕДА, 4 ЯНВАРЯ 1978 года
№ 3 (18167)
Цена 2 коп.

ВПЕРЕДИ — КОКСОХИМИКИ

С отличными показателями закончил второй год пятилетки коллектив коксохимического производства Череповецкого металлургического завода. Он на несколько дней раньше срока выполнил годовое задание, значительно перекрыл социалистические обязательства. Дополнительно к плану выработано 57 тысяч тонн кокса, 4,5 тысячи тонн минеральных удобрений, 2800 тонн пекового кокса и 35 тысяч тонн шихты. Эти результаты достигнуты за счет механизации и автоматизации технологических процессов, внедрения организационно-технических мероприятий, направленных на повышение производительности труда и улучшение качества продукции, широкого развития соревнования, в ходе которого родились многие ценные почины.

В. ИГНАТЬЕВ,
наш соб. корр.

СЛОВО — УЧАСТНИКУ СОРЕВНОВАНИЯ

7 октября — ДЕНЬ КОНСТИТУЦИИ СССР
ТРУДОВАЯ ПЕРЕКЛИЧКА

СЕГОДНЯ мы открываем новую рубрику — «Трудовая перекличка». Ее подсказала сама жизнь. А наша жизнь сейчас определяется новой Конституцией СССР. Принятие Основного Закона вызвало прилив творческой трудовой энергии в коллективах промышленности, транспорта, строительства. Передовики производства, в первую очередь те, кто досрочно выполнил двухлетний план, обязались трехлетний план выполнить к годовщине Конституции СССР. Их обязательства имеют под собой прочную базу. Здесь и глубокое знание профессии, и практический опыт, и умение вскрывать неиспользованные резервы, пускать их, как говорится, в дело.

Если вернуться к истокам этого славного почина, то родился он в Москве. В нашей области его поддержали сразу же, как только появились сообщения в газетах. В числе наших продолжателей почина — рабочие Н. В. Абрамов, Н. Н. Галаничев и К. Е. Дранькова с Череповецкого сталепрокатного завода, бригада В. В. Шибаева и коллектив участка мастера Н. А. Хрулева с 23 Государственного подшипникового завода, бригада И. Ф. Куликова из Семигороднего леспромхоза, бригада А. А. Уханова из локомотивного депо Вологда и другие. Их инициатива одобрена бюро обкома КПСС, исполкомом областного Совета народных депутатов и президиумом областного совета профсоюзов.

Одно из главных и непременных условий социалистического соревнования — его гласность. Поэтому редакция решила организовать перекличку его участников. Такие письма мы будем печатать регулярно. Важно, чтобы авторы писем глубоко, со знанием дела, с искренней заинтересованностью обсуждали насущные вопросы соревнования, ударный девиз которого «План трех лет пятилетки — к 7 октября 1978 года!».

ПЕРВОЕ СЛОВО — ГЕРОЮ СОЦИАЛИСТИЧЕСКОГО ТРУДА, ДЕПУТАТУ ВЕРХОВНОГО СОВЕТА СССР, МАШИНИСТУ ЛОКОМОТИВНОГО ДЕПО ВОЛОГДА АЛЕКСЕЮ АЛЕКСАНДРОВИЧУ УХАНОВУ.

ОБОГАЩЕНИЕ ТРАДИЦИИ

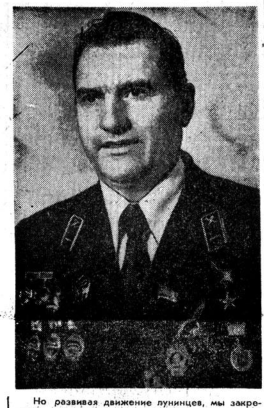

«Задание трех лет пятилетки — к годовщине Конституции СССР». Девиз этот, выдвинутый московскими рабочими, всколыхнул в памяти те недавние дни, когда мне вместе с другими народными депутатами посчастливилось принимать новую Советскую Конституцию. Никогда не забудется подъем, который царил в Кремлевском Дворце съездов. Не ошибусь, наверное, если скажу, что каждый рабочий, сидящий в зале, взвешивал возможности свои и своего коллектива, думал о том, какие надо использовать резервы, чтобы трудиться еще лучше.

Лично я сразу выделил из восьмой статьи Конституции такие слова: «Трудовые коллективы развивают социалистическое соревнование, способствуют распространению передовых методов работы». Соревнование — вот движущая сила, которая помогает нам подниматься по ступенькам роста и не дает успокаиваться, каких бы высоких результатов человек ни достиг.

Возможности для роста, по-моему, есть всегда. Хотя, конечно, с годами приходится разрабатывать все более глубокие пласты, и за каждой новой цифрой роста кроется, может быть, больше труда и сил.

Как я выбирал приемы на первых порах, до того, как поступил в техникум? Понаслышке и своему чутью. Вижу, что Борис Федорович Громов опережает других, напрошусь с ним в поездку, разузнаю все тонкости. Следующий рейс провожу по его методу, но уже подмечаю, что бы можно внести свое. И очередную поездку веду несколько по-другому.

Учеба помогла обогатить интуицию точным расчетом. Только зная теорию, я смог составить режимную карту ведения поезда по участку — точно указать, где и при какой скорости меньше расходуется топлива. Это стало темой моей дипломной работы. Проверить расчеты техникум поручил машинисту Александру Кабанцеву. Я ехал пассажиром и только подсказывал, глядя в карту, в каком режиме вести поезд. До сих пор помню радость, которая охватила нас, когда все расчеты подтвердились.

Эта карта, правда, с некоторыми изменениями, до сих пор на вооружении машинистов депо. Я помню ее наизусть, но все равно в каждую поездку беру с собой. Нет-нет да и вношу какое-то дополнение, позволяющее сэкономить несколько килограммов топлива или повысить техническую скорость. Без этого невозможно будет выполнить новое социалистическое обязательство. **Поддерживая почин москвичей, наша локомотивная бригада (помощник машиниста Г. С. Дубницкий и я) решила: задание трех лет пятилетки по перевозке грузов выполнить к седьмому октября, сэкономить пять тонн дизельного топлива; повысить производительность труда на три процента, увеличить техническую скорость на 0,3 километра в час.**

Знаю, что подобные обязательства разрабатывают многие машинисты депо. Новый вид соревнования принимает массовый характер. И от нас зависит сделать его по-настоящему действенным.

Думаю, что обязательства «сработают» в полную силу только в том случае, если они основаны на точном расчете, за счет каких резервов будет достигнут тот или иной показатель. Мы все взвесили и пришли к выводу, что наряду с традиционными приемами необходимо шире внедрять, сравнительно новые, а именно больше заботиться о техническом состоянии тепловоза, мелкие неисправности устранять самим, не считая ремонт уделом лишь одних ремонтников.

Впрочем, правильно говорят, что новое — это хорошо забытое старое. Когда-то на железной дороге широко распространился почин знатного машиниста Лунина, который предложил вести посильный ремонт своей бригадой. Но там шла речь о паровозе, причем о таком, который был закреплен за одной бригадой. Сегодня загруженность железнодорожного транспорта такова, что локомотив не может простаивать, пока машинист с помощником отдыхают. И потому локомотив обслуживают посменно, на нем ездят все. «Значит, и ухаживать будем сообща», — решили локомотивные колонны нашего депо.

Но развивая движение лунинцев, мы закрепили за каждой бригадой один, определенный локомотив. Пусть на нем ездят и другие. Но знают из таблички, которая прикреплена на видном месте, что шефствует над машиной бригада Корнилова или, допустим, Цветкова, или Уханова. Всего несколько месяцев действует в депо эта система, а мы уже убедились в ее пользе.

И в том, как возрождается на новой основе старый почин, мне видится отличительная черта сегодняшнего соревнования. Все большее место в нем занимает рабочее содружество, забота о том, чтобы создать хорошие условия для товарища. Этого требует сама жизнь. Производство усложняется с каждым годом. Расширяются деловые связи, все больше факторов влияют на результат.

Недавно я провел одну из наиболее удачных своих поездок. За один конец — от Вологды до Данилова — мы сэкономили около ста килограммов топлива. Сам машинист, без помощи других участников движения, вряд ли смог этого добиться. Но работники технического осмотра чуть раньше подготовили локомотив, и это помогло дежурному станции Вологда-1 А. Н. Головяшкину отправить наш поезд впереди пригородного. Сократилось несколько остановок, железнодорожники знают, как это важно. И в пути работники промежуточных станций помогли нам сэкономить минуту-другую.

Творческое содружество подготовило этот успех. Диспетчеры, путейцы, вагонники, движенцы — все должны быть заодно. Только там, где взаимодействие отработано, показатели растут.

Соревнование, посвященное годовщине Советской Конституции, позволяет закрепить и обогатить традиции, родившиеся в ходе юбилейного социалистического соревнования. Число людей, решивших выполнить задание трех лет к 7 октября, растет. Конечно, у каждого производства свои особенности. Но, думается, в организации трудового соперничества могут появиться новшества, интересные разным коллективам. Хотелось бы, чтобы инициаторы и последователи движения поделились на страницах «Красного Севера» своими мыслями, рассказали о ходе соревнования.

А. УХАНОВ,
Герой Социалистического Труда, депутат Верховного Совета СССР, машинист локомотивного депо Вологда.

ПО СТРАНИЦАМ ЦЕНТРАЛЬНЫХ ГАЗЕТ И ЖУРНАЛОВ

О ДЕЛАХ ВОЛОГЖАН

«СССР на стройке» — в статье под таким заголовком, напечатанной в **«Правде»** за 2 января, отмечается в числе важнейших строек 1978 года трубопровод Грязовец—Ленинград и увеличение мощностей на Череповецком металлургическом заводе.

В газете **«Социалистическая индустрия»** за первое января напечатана информация из Череповца, в которой сообщается, что с оценкой «хорошо» государственная комиссия подписала акт о вводе в строй цеха стальных канатов Череповецкого сталепрокатного завода, строительство которого осуществляли коллективы объединения «Череповецметаллургхимстрой» и субподрядного треста «Металлургпрокатмонтаж». С освоением проектной мощности нового цеха производство канатов возрастет на десять тысяч тонн и достигнет 40 тысяч тонн канатной продукции в год.

В **«Строительной газете»** за первое января под рубрикой «Лауреаты 77-го о 78-ом» напечатана корреспонденция М. Бубякина, бригадира комплексной бригады треста «Вологдасельстрой», лауреата Государственной премии СССР. В **«Строительной газете»** за 30 декабря 1977 года публикуются социалистические обязательства коллективов передовых хозрасчетных бригад, работающих по методу бригадного подряда в жилищно-гражданском строительстве, промышленном и сельском строительстве, на 1978 год. В числе других публикуется и обязательство комплексной бригады треста «Вологдасельстрой» в составе 24 человек, возглавляемой М. А. Бубякиным. Коллектив бригады обязуется досрочно ввести в эксплуатацию первую очередь молочной фермы на 200 коров Вологодской опытно-мелиоративной станции и 24-квартирный жилой дом в совхозе «Вологодский», с общим сокращением нормативных сроков строительства на 70 дней.

В первом номере еженедельника **«Литературная Россия»** печатается отчет с пленума правления Московской писательской организации. С докладом «Московская писательская организация в год 60-летия Октября. Итоги. Перспективы. Задачи» на пленуме выступил наш земляк первый секретарь Московской писательской организации Феликс Кузнецов.

СОЦИАЛИСТИЧЕСКИЕ ОБЯЗАТЕЛЬСТВА

КОЛЛЕКТИВА ПРОИЗВОДСТВЕННОГО ОБЪЕДИНЕНИЯ «СОКОЛБУМПРОМ» НА 1978 ГОД

Выполняя решения XXV съезда КПСС, работники производственного объединения «Соколбумпром» завершили юбилейный год с новыми трудовыми достижениями. Работая под девизом «В борьбе за высокую эффективность и качество работы — ни одного отстающего рядом», коллектив досрочно завершил план 1977 года и двух лет пятилетки. Сверх плана 1977 года реализовано продукции на 768 тысяч рублей. Дополнительно выработано 1381 тонна бумаги, 657 тонн целлюлозы, 73 тонны кормовых дрожжей, 64 тысячи квадратных метров древесноволокнистых плит, 768 тысяч квадратных метров гофрированной тары, на 80 тысяч рублей товаров культурно-бытового назначения и хозяйственного обихода.

Воодушевленные решениями декабрьского (1977 г.) Пленума ЦК КПСС и восьмой сессии Верховного Совета СССР, сохраняя ритм юбилейного социалистического соревнования, трудящиеся производственного объединения «Соколбумпром» принимают следующие социалистические обязательства на 1978 год и десятую пятилетку:

Выполнить план трех лет пятилетки к 19 декабря 1978 года, а план 1978 года по объему реализации — 29 декабря. Реализовать сверхплановой продукции на 500 тысяч рублей.

Выработать дополнительно к плану 1978 года бумаги 500 тонн, в том числе к 7 октября — 375 тонн, целлюлозы по варке — соответственно 300 и 220 тонн, древесноволокнистых плит — 70 и 54 тысячи квадратных метров, дрожжей — 40 и 30 тонн, концентратов — 200 и 150 тонн, товаров культбыта — на 51 и 38 тысяч рублей.

Весь прирост объема производства получить за счет роста производительности труда. В 1978 году перевыполнить план по производительности труда на 0,5 процента. Путем более широкого внедрения щекинского метода, организационно-технических мероприятий и мероприятий НОТ высвободить не менее 40 человек.

Поддерживая инициативу москвичей, выполнить задание трех лет пятилетки к 7 октября — первой годовщине принятия новой Конституции СССР участками производства товаров культбыта и капитального ремонта оборудования Сухонского ЦБЗ; по выработке товарной целлюлозы, 50 передовыми рабочими цеха по переработке бумаги Сокольского ЦБК и к 7 ноября — цехами по производству спирта Сокольского ЦБК и Сухонского ЦБЗ и двумя бригадами 9-й бумагоделательной машины цеха по производству бумаги Сокольского ЦБК.

Продолжить работу по внедрению комплексной системы управления качеством продукции. **Довести производство продукции со Знаком качества до 8 процентов от общего выпуска.**

В 1978 году аттестовать на Знак качества твердые древесноволокнистые плиты марки Т-400 Сокольского ЦБК, комплектующие изделия из ТДВП для Волжского автозавода Сухонского ЦБЗ.

За счет снижения себестоимости продукции получить 200 тысяч рублей сверхплановой прибыли. На основе экономного расходования сырья, материалов, электроэнергии, топлива, усиления режима экономии на каждом рабочем месте сберечь 30 тонн серы, 40 тонн кальцинированной соды, 10 тонн канифоли, 400 тонн условного топлива, миллион киловатт-часов электроэнергии, 2700 гигакалорий тепла.

Повысить коэффициент использования рабочего времени бумагоделательных машин на 0,5, варочных котлов — на 0,1, фондоотдачу — на 0,5 процента к заданию 1978 года.

Придавая большое значение дальнейшей реконструкции, сосредоточить усилия коллектива на подготовке, монтаже и наладке головного образца бумагоделательной машины для выработки подпергамента и пустить ее в эксплуатацию досрочно, в июне 1978 года. Произвести реконструкцию одного цеха, 8 участков, внедрить 30 единиц нового оборудования, две механизированные линии, один передовой технологический процесс, освоить один новый вид продукции и 21 оргтехмероприятие с экономическим эффектом 250 тысяч рублей.

На предприятиях объединения в течение года внедрить в производство не менее 850 рационализаторских предложений с экономическим эффектом 485 тысяч рублей, 200 мероприятий по научной организации труда с экономией 116 тысяч рублей.

Для улучшения культурно-бытовых и жилищных условий ввести в эксплуатацию 68- и 60-квартирные жилые дома на Сокольском ЦБК и Сухонском ЦБЗ, выполнить капитальный ремонт жилья на 300 тысяч рублей, текущий ремонт — на 260 тысяч рублей. Выполнить работы по благоустройству в объеме 300 тысяч рублей. Закончить строительные работы по Дворцу культуры Сухонского ЦБЗ и клубу в поселке Андога.

Провести капитальный ремонт детсада № 3 и детских яслей № 12.

Продолжить укрепление шефских связей с совхозами. Выполнить строительно-монтажных работ в совхозах района не менее чем на 128 тысяч рублей, изготовить запчасти и оборудование на 36 тысяч рублей. Оказать помощь в уборке урожая и заготовке кормов. Оказать помощь подшефным школам в укреплении учебно-материальной базы.

Развивать трудовую и политическую активность трудящихся объединения. Совершенствовать соревнование под девизами: «В борьбе за высокую эффективность и качество работы — ни одного отстающего рядом» и «Рабочей инициативе — инженерную поддержку».

Широко развивать соревнование родственных цехов и служб производственных единиц объединения.

Продолжить социалистическое соревнование с коллективом производственного объединения «Калининградбумпром».

Социалистические обязательства обсуждены и приняты на рабочих собраниях цехов и собрании рабочих, ИТР и служащих производственного объединения «Соколбумпром».

РЕПОРТАЖ

ВЕЛИКИЙ УСТЮГ—НИКОЛЬСК: ПУТЬ ОТКРЫТ

На финише юбилейного года государственная комиссия приняла в эксплуатацию последний, 13-километровый участок новой автомобильной дороги Великий Устюг — Кичменгский Городок — Никольск. По всей трассе, общая длина которой достигла 164 километров, под Новый год открылось регулярное движение транспорта. Сделан важный шаг вперед в экономической и культурной жизни восточных районов области.

Сейчас на дорогу от Никольска до Устюга уходит часа три. Когда приступали к строительству, шоферы тратили на этот же путь порой несколько суток. Экономический эффект огромный. И это не может не радовать. Ради этого стоит работать!

Радость и гордость звучали в словах всех дорожников, с которыми мне довелось встретиться. Рассказывая о том, как строилась дорога, люди называли имена передовиков социалистического соревнования — Героя Социалистического Труда С. Я. Банина, орденоносцев Л. А. Забелинского, Е. Ф. Коробанова и многих других. Предмет особой гордости дорожников — новая техника, без которой были бы немыслимы нынешние темпы и объемы выполняемых работ. Ведь только на участке Кудрино — Никольск, введенном в действие нынче, за год «перелопачено» свыше 365 тысяч кубометров земли, доставлено из карьера и уложено на полотно дороги 39 тысяч кубометров гравия. Без мощных бульдозеров, скреперов, грейдеров, самосвалов здесь не обойтись.

Ввод в действие последних 13 километров от Кудрино до Никольска был главным пунктом социалистических обязательств, принятых коллективом в честь 60-летия Великого Октября и новой Конституции СССР. Впечатления о трудовом соперничестве, о творческом поиске юбилейного года самые яркие. Разве забудешь, как, не считаясь со временем, не жалея сил, шли к намеченной цели экскаваторщики В. А. Шиловский, В. А. Шепелин, водители М. П. Бычихин, К. В. Елфимов, бульдозерист Н. С. Усачев, все, кто выполнял ответственное задание.

На одном из отрезков дороги, где предусматривался монолитный переход, работы затормозились. Если следовать проекту, то график строительства будет нарушен, неизбежны задержки с пуском. За расчеты взялись специалисты управления. Они предложили заменить монолит прямоугольной трубой из сборного железобетона. Проектировщики предложение приняли. Бригада И. И. Фокина выполнила работу со значительным опережением расчетных норм времени. В результате все работы завершили быстро. Таких эпизодов было множество. В декабре, когда на помощь дорожникам пришли автотранспортники Великого Устюга и Никольска, уже ни у кого не оставалось сомнений — выполнение обязательства обеспечено.

Широкой ровной лентой легла дорога за горизонт. Идут и идут по ней машины. А у дорожников новые планы, новые заботы.

— В третьем году пятилетки, — говорит начальник Великоустюгского дорожно-строительного управления № 2 «Вологдавтодор» А. П. Марков, — предстоит многое сделать по развитию железнодорожной базы в Великом Устюге, по сооружению подходов к будущему мосту через Сухону. Значительные объемы строительства намечены в Никольском и Кичменгско-Городецком районах. В перспективе — работы по устройству новой дороги на Нюксеницу, асфальтирование трассы на Кичменгский Городок. Хлопот, как видите, полно. Но главное — настрой у коллектива отличный. И мы не сомневаемся, что еще не раз порадуем тружеников восточных районов области своими делами.

В. АЛЕКСЕЕВ.

БОЛЬШЕ ЗАБОТЫ О ЛЬНЕ

На коллегии управления сельского хозяйства заслушаны отчеты директоров совхозов «Сидоровский» — П. А. Буторина, «Рабочий» — В. А. Постнова и «Шуйское» — И. А. Мосейко **«О неудовлетворительном ходе подработки и реализации льнопродукции государству».**

Коллегия отметила, что руководители данных хозяйств не приняли необходимых мер по уборке и сохранности льнопродукции в летне-осенний период и совершенно самоустранились от руководства и контроля за ходом ее подработки и реализации. В результате на конец 1977 года в совхозе «Рабочий» было не реализовано 120 тонн подработанной тресты, 100 тонн ее находилось в конусах и снопах в поле. В совхозе «Сидоровский» продано государству менее половины полученного урожая, в лентах, конусах и снопах находится треста более чем со 160 гектаров из 300. В совхозе «Шуйское» не реализовано 84 тонны тресты, большинство из которой имеет повышенную влажность, сушка и подсортировка ее не организованы.

Подобные факты имеют место и в ряде других колхозов и совхозов. Хозяйствами Харовского, Сокольского, Усть-Кубинского районов план продажи государству льноволокна на 21 декабря 1977 года выполнен на 34—38 процентов, в Междуреченском, Вытегорском и Бабушкинском — соответственно только на 16, 13 и 10 процентов. Темпы реализации льнопродукции в этих районах крайне низки. Например, за 20 дней декабря в Вытегорском и Усть-Кубинском районах реализовано всего три процента льна к годовому плану, в Бабушкинском районе — два, а Междуреченский район продал за этот период только 22 тонны продукции. Руководители и специалисты хозяйств и производственных управлений Сокольского, Грязовецкого и Бабаевского районов ослабили контроль за качеством реализуемой льнотресты. Вследствие этого при приемке на льнозаводах значительно завышаются влажность и засоренность, занижается номерность тресты.

Приняты к сведению заверения директоров совхозов «Сидоровский», «Рабочий», «Шуйское» тт. Буторина, Постнова, Мосейко, что имеющаяся в хозяйствах льнопродукция будет реализована до 15 января 1978 года.

Отделу по производству зерна и общим вопросам земледелия производственного управления сельского хозяйства и тресту «Вологдален» предложено взять под особый контроль сохранность и реализацию льнотресты в вышеуказанных хозяйствах и при невыполнении данного постановления внести предложение о привлечении к административной ответственности руководителей хозяйств.

Производственным управлениям сельского хозяйства райисполкомов предложено определить в каждом колхозе, совхозе наличие льнопродукции и в ближайшее время обеспечить уборку тресты с полей.

Руководители и специалисты производственных управлений сельского хозяйства райисполкомов, колхозов и совхозов обязаны принять необходимые меры для реализации всей льнопродукции в срок до 1 февраля 1978 года.

СУТКИ ПЛАНЕТЫ

● БУХАРЕСТ. В минувшем году объем товаров, поставленных румынским труженикам села, возрос более чем на два млрд. лей, значительно расширился их ассортимент. Почти удвоилась продажа на селе телевизоров, холодильников, стиральных машин и других предметов длительного пользования. Все это стало возможным благодаря росту доходов крестьян.

● ПАРИЖ. По данным профсоюзов, строительные фирмы Франции уволили с 1972 года 200 тысяч рабочих. За этот период, не выдержав конкуренции, закрылись десятки тысяч мелких и средних строительных предприятий. В ответ на массовые увольнения трудящиеся расширяют борьбу, требуя обеспечения занятости и повышения заработной платы. По инициативе федераций строителей, входящих в ВКТ, они решили провести 16—27 января дни действий.

● БОНН. Предстоящие годы будут периодом дальнейших массовых увольнений на железнодорожном транспорте ФРГ. Как заявил в интервью газете «Бильдцайтунг» председатель правления федеральной железной дороги В. Ферст, до 1982 года будет уволено около 60.000 железнодорожников.

В последние годы в результате мероприятий по «рационализации» в ФРГ лишились работы 40.000 железнодорожников.

● НЬЮ-ЙОРК. С призывом к народу Чили заявить «нет» фашистскому режиму на предстоящем «референдуме» обратился бывший президент страны, лидер запрещенной хунтой христианско-демократической партии Э. Фрей. «Референдум» задуман Пиночетом как «ответ» Генеральной Ассамблее ООН, которая в специальной резолюции решительно осудила вопиющие нарушения прав человека в Чили.

● КАРАКАС. С критикой политики США в области торговли с Латинской Америкой выступила венесуэльская газета «Универсаль». Она осудила недавнее решение Вашингтона об увеличении на 50 процентов пошлин на импортируемый Соединенными Штатами сахар. Эта мера тяжело отразится на экономике ряда латиноамериканских стран. Наиболее сильный удар она нанесет по Доминиканской Республике, поставляющей на американский рынок около 90 процентов всего экспортируемого ею сахара.

● ЛУАНДА. Первый номер журнала «Семанариу» — еженедельного приложения к газете «Жорнал ди Ангола» — начал выходить в Народной Республике Ангола. Основная задача нового издания — пропаганда политики МПЛА — партии труда и борьбы трудящихся страны за ее претворение в жизнь.

● ХЕЛЬСИНКИ. В Финляндии новый год принес очередной рост цен. На 20 процентов подорожал проезд в автобусах и трамваях, на 6—7,5 процента возросла стоимость пассажирских и грузовых перевозок на железной дороге, на 7—8 процентов дороже стали бензин и дизельное топливо.

● ЛОНДОН. Минувший год ознаменовался для израильтян беспрецедентным ростом цен и дальнейшим ухудшением условий жизни. Согласно предварительным данным центрального статистического бюро Израиля, опубликованным в Иерусалиме, средний уровень цен в стране возрос за 1977 год на 41 процент по сравнению с предыдущим годом, а дефицит торгового баланса по состоянию на конец декабря составил 2,7 миллиарда долларов.

Главная причина столь бедственного состояния израильской экономики — агрессивный экспансионистский курс Тель-Авива, его колоссальные ежегодные военные расходы.

● ОТТАВА. Многонациональные горнорудные корпорации, действующие в Канаде, загрязняют окружающую среду вредными промышленными отходами. Так, по данным министерства по защите окружающей среды Канады, две горнорудные компании «Интернэшнл никел компани оф Канада» и «Фолконбридж никел майнз» наносят ежегодно ущерб окружающей среде, исчисляемый суммой в 465 млн. долларов. Промышленные предприятия этих компаний, расположенные в северной части провинции Онтарио, ежедневно выбрасывают в атмосферу 3,6 тыс. тонн вредных химических веществ.

● БУЭНОС-АЙРЕС. В минувшем году в Аргентине обанкротилось 318 фирм. Общая сумма их задолженности, по данным журнала «Веритас», составила около 56 млн. долларов. В 1976 году потерпели банкротство 134 фирмы. По мнению журнала, волна банкротства вызвана переживаемым страной экономическим кризисом.

(ТАСС, 3 января).

ПАРТИЙНАЯ ЖИЗНЬ

КАНДИДАТСКИЙ СТАЖ

О кандидате в члены КПСС Альбине Ивановне Прошиной, молодой работнице хлебобулочного цеха, хорошо отзывается не только бригадир этого цеха, член райкома партии В. И. Крупышева. За усердие, деловую хватку ее уважает весь коллектив Белозерского хлебокомбината. За что ни возьмется выпускница средней школы, все у нее получается хорошо. Она быстро освоила работу тестоpазделочной машины и получила специальность пекаря.

— Бригада Веры Ивановны Крупышевой, в которой я работаю, — рассказывает Прошина, — заняла призовое место в социалистическом соревновании. Нормы выработки мы выполняем в среднем на 116 процентов. Коллектив цеха выработал сверх плана 770 центнеров изделий.

Кандидат в члены партии Прошина принимает активное участие в общественной жизни. Она член комитета комсомола предприятия, избрана народным депутатом районного Совета.

— Альбина Ивановна достойна быть в рядах ленинской партии, — говорит рекомендующая ее В. И. Крупышева, — мне нравится ее дисциплинированность, добросовестное отношение к работе.

А вот еще один молодой коммунист — Людмила Ивановна Васильева. Она нравится людям своей принципиальностью и чуткостью к окружающим. За это и пользуется Людмила Ивановна заслуженным авторитетом в колхозе имени Ленина.

Кандидат в члены партии Васильева заведует сельским детским комбинатом и одновременно справляется с большой общественной работой. Она народный депутат Гулинского сельского Совета, заместитель председателя сельисполкома, секретарь комитета комсомола колхоза.

Кроме общественных дел, ей скоро предстоит сдать государственные экзамены в Вологодском пединституте, где она учится заочно. Влечет Васильеву и художественная самодеятельность. Часто можно видеть ее на сцене Гулинского Дома культуры.

Недавно принят кандидатом в члены КПСС молодой тракторист колхоза «Красное знамя» Алексей Николаевич Маркелов. Рекомендующий его В. В. Ежов характеризует коллегу как трудолюбивого, добросовестного и дисциплинированного человека. Когда возникает производственная необходимость, Маркелов выполняет сварочные работы и проводит ремонт электрооборудования. Он активно участвует в художественной самодеятельности. Молодому кандидату партийное бюро поручило вести агитационную работу среди механизаторов.

В колхозах имени Ленина, «Авангард», хлебокомбинате, ПМК-2, комбинате бытового обслуживания, речном порту и во многих других партийных организациях все кандидаты в члены КПСС имеют партийные поручения, работают в выборных партийных, профсоюзных и комсомольских органах или избраны народными депутатами, являются агитаторами и политинформаторами.

Хорошее пополнение идет в ряды ленинской партии. В юбилейном году в районной партийной организации подавляющее большинство принято кандидатами в члены КПСС через комсомол, со средним и высшим образованием.

Руководствуясь уставными требованиями, партийные организации помогают каждому кандидату подготовиться к вступлению в члены КПСС, проверяют его личные качества. Так, например, с первых дней пребывания в рядах КПСС кандидат в члены партии инженер-экономист ПМК-2 В. П. Трухина выполняла партийное поручение пропагандиста школы «Труд руководителя». Комсомольцы избрали ее своим вожаком.

Недавно принята в члены КПСС электрик речного порта Е. И. Гарусова. За время кандидатского стажа она хорошо показала себя на практических делах, на выполнении конкретных поручений. Елена Ивановна — депутат районного Совета народных депутатов, член комитета ВЛКСМ порта. Окончила одиннадцать классов школы рабочей молодежи. Так за время кандидатского стажа Трухина и Гарусова прошли настоящую школу партийной закалки.

Следует сказать, что после принятия в прошлом году постановления ЦК КПСС о работе партийных организаций Киргизии по приему и воспитанию кандидатов в члены КПСС в партийных организациях Белозерского района стали более внимательно относиться к этому участку партийной работы, не стало случаев поверхностного подхода к отбору в партию, недооценки кандидатского стажа. Раньше были случаи, когда отказывали в приеме в члены партии, а теперь таких случаев нет. Партийные организации района добиваются того, чтобы каждый кандидат в члены КПСС показывал пример коммунистического отношения к труду, выступал застрельщиком нового и передового, повышал профессиональное мастерство, приобщался к активному участию в общественной жизни.

Н. ВИНОГРАДОВ,
председатель партколлегии при Белозерском райкоме КПСС.

НЕ СНИЖАЯ ТЕМПОВ

Животноводам колхоза «Доброволец» четвертый раз подряд присуждено переходящее Красное знамя райкома КПСС, райисполкома и райкома профсоюза.

Доярки передовой в колхозе Глуховской фермы, ежедневно получая по 12 килограммов молока от коровы, за месяц надоили по 367 килограммов.

Говорят, с сильным соревноваться — сил набираться. Набирали сил в соперничестве с глуховскими доярками животноводы фермы Избищи. По итогам работы за 11 месяцев этот коллектив вышел вперед. Доярки по надоям молока перешагнули трехтысячный рубеж и первыми, на месяц раньше, выполнили юбилейные обязательства.

Самую высокую прибавку молока — 280 килограммов от коровы — обеспечили доярки Избищенской фермы.

Правление колхоза и партийная организация ежемесячно проводят совещания с работниками ферм, на которых подводят итоги соревнования, морально и материально поощряют передовиков. Действенность, гласность соперничества повышают трудовую активность животноводов. Темпы производства продукции растут. В 1977 году колхоз продал государству молока на 117,5 тонны больше, чем в 1976.

С. СЕРОВ.
Устюженский район.

НА НЕДЕЛЮ РАНЬШЕ

Новый год для чагодощенских животноводов начался на неделю раньше обычного. В субботу, 24 декабря они выполнили годовой план реализации молока государству. По сравнению с прошлым годом его сдано на 910 тонн больше. Почти в два раза увеличилось количество молока, реализованного первым сортом.

Наибольший вклад в досрочное выполнение плана внесли животноводы колхоза «Красный Октябрь» и совхоза «Сазоновский». Благодаря активной работе исполкомов сельских и поселковых Советов народных депутатов от индивидуальных владельцев коров закуплено 880 тонн молока при плане 700 тонн.

Общему успеху способствовала массово-политическая и организаторская работа партийных, советских и профсоюзных организаций, развертывание социалистического соревнования под девизом «Юбилейному году — ударный финиш!».

В. СЕРГЕЕВ,
наш соб. корр.

ПРОБЛЕМЫ И СУЖДЕНИЯ

ДНЕВНОЙ ВАРИАНТ ВЕЧЕРНЕЙ ШКОЛЫ

Небольшое двухэтажное здание вечерней школы в городе Красавине разместилось по соседству с корпусами льнокомбината имени 50-летия СССР. Сотни молодых и не очень молодых рабочих получили здесь знания, прошли полный курс общеобразовательных дисциплин. До недавнего времени школа была на хорошем счету и в городе, и в отделе народного образования. Положительную оценку давали ей различного рода проверки и комиссии. Что же изменилось за последние два года?

— В прошлом учебном году план набора в целом по школам рабочей молодежи был выполнен,—рассказывает заведующий Великоустюгским городским отделом народного образования В. М. Бобыкин. — Но доля вклада в привлечение контингента у различных педагогических коллективов оказалась разной. В Красавинскую ШРМ № 2 было подано на 35 заявлений меньше, чем предусматривалось планом...

Быть может, в Красавине—небольшом текстильном городке — уже полностью решен вопрос среднего образования для работающего населения? К сожалению, статистические данные утверждают обратное. Даже на сегодняшний день в Красавине проживает более 250 молодых людей, не имеющих среднего образования.

Не сумели и классные руководители, учителя, администрация сохранить желание заниматься у всех, кто подал заявления в школу.

Поток «отсева» учащихся из школы начался сразу, с первых сентябрьских уроков. Перед началом учебного года было подано 360 заявлений, но за парты село только 330 человек.

Тут бы и забить тревогу, подключить партийные, комсомольские, общественные организации. Очевидно, руководство школы и педагогический коллектив не сделали выводов из создавшейся обстановки, не смогли проанализировать и устранить причины отсева, убедить учащихся продолжать учебу. А отсев продолжался. Кое-кому первые двойки подорвали уверенность в своих силах, других не устраивал график школьных занятий, третьи обосновывали свой уход другими причинами... За несколько месяцев прошлого учебного года Красавинская ШРМ № 2 потеряла 60 своих учеников, или 16 процентов от всего коллектива учащихся.

Многие видят главную причину отсева в том, что накануне полностью сменилась администрация школы, и вместо опытного руководителя с тридцатилетним стажем пришел недавний выпускник Вологодского педагогического института. Дело не только в молодом директоре, новом завуче. Ведь коллектив Красавинской ШРМ в основном устоявшийся, сложившийся. 23 года проработала в вечерней школе учительница истории и обществоведения Т. И. Югова, к математику В. А. Кураповой за методическим советом и помощью обращаются учителя дневных школ, педагогический стаж И. Н. Югова — 35 лет...

В справке по итогам года, подготовленной гороно, указывается: «Основная масса выбыла по нежеланию учиться. А это результат большой недоработки педагогического коллектива совместно с предприятиями и организациями».

Вовлечение в школу должно решаться объединенными усилиями школы, производства, общественности. Важно, очевидно, и эффективно использовать в системе факторы экономического стимулирования и морального поощрения учащихся.

Однако о каком последовательном воспитательном воздействии на молодежь, работающую на кирпичном заводе в городе Красавине, может идти речь, когда директор завода П. В. Красавцев и слушать не хочет о вечерней школе?

— Я этим делом не занимаюсь,— отвечает он на предложения завуча, учителей встретиться и обсудить школьные вопросы.

А положение с работой по повышению общеобразовательного уровня на Красавинском участке кирпичного завода далеко не блестящее. В прошлом учебном году предприятие не справилось с планом набора учащихся, хотя резервы были. Из пяти человек, пришедших в вечернюю школу, четыре прекратили учебу. Этой осенью заявления подали тринадцать человек, а за парту сели только девять. С неявившимися в школу представители кирпичного завода даже не побеседовали. И результаты не замедлили сказаться — сейчас из этой группы школу посещают только пять человек.

В этом году Красавинская ШРМ снова не справилась с планом набора. Директор В. А. Морозков называет комплекс причин: равнодушно отнеслись руководители совхоза «Красавино» к тому, чтобы вовлечь в школу большой отряд сельских механизаторов, многие прекращают обучение, так как за ученические дни оплачивают только 50 процентов тарифной ставки... Но, думается, дело не только в этом.

Даже простое перечисление рода занятий учащихся дает основание для вывода, что если в прошлом ШРМ № 2 обучала только рабочих льнокомбината, то сейчас она обслуживает многие производства с разными режимами работы. А значит и формы обучения следует сделать более гибкими.

И такой опыт есть. Рядом — в педагогическом коллективе школы рабочей молодежи № 1 Великого Устюга, с которой, кстати, соревнуется Красавинская ШРМ. В этом учебном году, например, здесь при плане 550 за школьные парты село 605 учащихся.

— И нам приятней работать, когда полные классы, — говорит директор школы Аделаида Павловна Кузнецова. — Все-таки удалось повернуть предприятия лицом к школе.

В чем же секрет успеха?

Три года ШРМ № 1 работает по нескольким режимам. Традиционный, сменный в очной форме обучения сохраняется только в одном классе. Посещаемость здесь находится под постоянным контролем, и надо сказать, что она значительно лучше, чем в прошлые годы, когда все занимались по старым формам обучения. Появилась возможность уделять этому классу и больше внимания со стороны педагогического коллектива.

— В нашей школе занимаются днем, — комментирует А. П. Кузнецова. — Мы применяем принцип концентрированного обучения: за две-три недели сессии, когда учащиеся полностью освобождены от работы, даем им основные знания по программе полугодия. Процесс обучения идет сжато, очень целенаправленно, складывается прочная система знаний. Задача преподавателя— научить на уроке. Консультации и межсессионные задания помогают ученикам в длительные перерывы между сессиями. Интересно, что успеваемость в таких классах значительно выше.

Новое дело потребовало и создания определенного микроклимата в школе, психологической подготовки учителя. Каждый режим, каждая форма имеет свои особенности и трудности, в первую очередь для... учителя. Например, сокращение учебных часов по биологии, химии, географии, истории, физике потребовало серьезной работы над отбором материала на урок и на весь курс. Проведение в день не одного-двух уроков по предмету, а иногда трех и четырех заставляло думать над методикой.

Параллельно велась разъяснительная работа с молодежью — каждый учащийся мог выбрать для себя наиболее удобную форму обучения.

Комплект класса подбирается из одного предприятия — так лучше было приспособиться к условиям, подобрать наиболее рациональный режим обучения.

В школе есть учебный план классов, занимающихся по сессионной форме обучения, где указаны сроки проведения всех сессий и количество часов по предметам в течение всех периодов, так что учителя всегда в курсе дела, когда и сколько часов они должны дать по своему предмету, и готовятся к этому времени. 324 часа учебных включены в расписание, остальные — индивидуальные консультации.

В этом году педагогический коллектив ШРМ № 1 внедрил в свою практику еще один режим обучения, суть которого заключается в использовании одного общего льготного дня, предоставленного законом для учащихся вечерних школ.

Раз в неделю приходят учащиеся на полный рабочий день в школу — заниматься. Пропустил уроки — изволь отчитаться на производстве за прогул. Девять учебных часов одновременно — нагрузка солидная, но она гораздо легче переносится, чем уроки до или после работы. К тому же есть возможность готовиться целую неделю.

И четверть всех учащихся школы предпочитают именно этот режим обучения.

В школе ведется работа по созданию методических рекомендаций по преподаванию предметов в системе различных режимов обучения, обобщается опыт учителей-стажистов.

Всесоюзный смотр «Каждому молодому труженику — среднее образование» вскрыл немало неиспользованных резервов для плодотворного содружества школы и предприятий. Уже сейчас можно судить—новые формы жизненны и необходимы вечерней школе. Но еще многое предстоит сделать в этом направлении, решая задачу всеобщего среднего образования.

В. РЫЧКОВ,
наш спец. корр.

ПАРТНЕРЫ В ДОЛГУ

Хлеборобы тотемского колхоза «Сигнал» ежегодно при любых погодных условиях выращивают высокие и устойчивые урожаи зерновых культур. Вот и в минувшем году они собрали с каждого гектара по 23,1 центнера зерна, что почти на 10 центнеров превышает среднерайонный показатель. Такой урожай—результат хорошего удобрения полей, наличия своих высокоурожайных семян, тщательного соблюдения агротехники и безотказной работы уборочной техники.

Подготовкой техники к весенне-полевым работам здесь начинают заниматься сразу же, как только завершается уборка урожая. На ремонтные работы подбирают людей опытных и добросовестных. Вот и нынче подготовка техники к весне была возложена на специально созданное механизированное звено. Для механизаторов была установлена сдельно-премиальная оплата труда, что способствует быстрому и качественному ремонту машин.

На сегодня в колхозе полностью отремонтированы тракторные плуги и сеялки, культиваторы, заканчивается ремонт тракторов и грузовых автомашин, дисковых борон. К первому января вся почвообрабатывающая техника поставлена на линейку готовности.

Механизаторы могли бы с этим справиться еще быстрее, но их подводит Тотемское районное объединение «Сельхозтехника». Оно плохо обеспечивает хлеборобов запчастями. В третьем году десятой пятилетки колхозники решили получить с каждого гектара по 25 центнеров зерна. Задача сложная. И должны помочь решить ее партнеры из «Сельхозтехники».

А. ТРЕТЬЯКОВ,
наш внешт. корр.

«КРАСНОМУ СЕВЕРУ» ОТВЕЧАЮТ:

ГЕНЕРАЛЬНЫЙ ДИРЕКТОР ВОЛОГОДСКОГО ПРОИЗВОДСТВЕННОГО ОБЪЕДИНЕНИЯ МОЛОЧНОЙ ПРОМЫШЛЕННОСТИ Б. НИКАНОРОВ.

2 декабря 1977 года в газете «Красный Север» была опубликована статья «МАНИПУЛЯЦИИ ЛАБОРАТОРИИ», где говорилось о нарушении правил приемки и определения качества молока на Устюженском маслосырзаводе. Критика признана правильной, и по выступлению газеты приняты меры.

Все излишки молочного жира, выявленные государственной инспекцией по закупкам и качеству сельскохозяйственных продуктов и специалистами объединения, перечислены хозяйствам пропорционально сданному молоку. По фактам нарушения правил приема молока руководство завода заслушано в объединении и наказано. На заведующего Мало-Восновским сепараторным отделением дело передано в следственные органы.

• • •

ЗАМЕСТИТЕЛЬ ПРЕДСЕДАТЕЛЯ КИРИЛЛОВСКОГО РАЙИСПОЛКОМА С. И. ШЕСТАКОВ.

В корреспонденции «МОЛЧАТ В ПЕНЬКОВЕ БАЯНЫ», опубликованной в газете 27 ноября, указывалось на недостатки в постановке культурно-просветительной работы в совхозе «Кирилловский».

Критика признана правильной, принимаются меры по благоустройству Липовского сельского Дома культуры, созданию условий для проведения культмероприятий. В настоящее время ведутся работы по теплофикации клубного здания.

В награду—путевка

Летом в Белоручейском леспромхозе Вытегорского района была создана комсомольско-молодежная бригада, которая работала на заготовке кормов в подшефном колхозе «Прогресс». Ребята жили в деревне, устраивали интересные вечера отдыха, ставили концерты. В гости к ним частенько приходила колхозная молодежь.

За успехи в заготовке сена вся группа была поощрена бесплатной поездкой в Ленинград. Молодые лесозаготовители побывали во Дворце спорта «Юбилейный», где выступал Московский балет на льду, познакомились с памятными местами города-героя, посетили театр имени Ленинского комсомола, город Пушкин.

И. ГРИГОРЬЕВ.

С ХОРОШИМ НАСТРОЕНИЕМ

Для нашей бригады новый год наступил летом, в канун Дня строителя. Именно тогда мы выполнили план двух лет пятилетки. Было радостно сознавать, что мы сдержали свое комсомольское слово и досрочно справились с социалистическим обязательством, принятым в честь 60-летия Великого Октября и 200-летия Череповца.

Часто нас спрашивают: «Трудно ли это было сделать?». Да, не легко. Много сил и старания пришлось приложить, работали на совесть.

Нам никто не дает легких заданий, нас не ставят в особые, привилегированные условия. И если мы все же сумели добиться успехов, то в этом прежде всего заслуга коллектива. У нас хорошая бригада. Крепкая, дружная, сплоченная. Повезло нам и с бригадиром, К. Харкевич — опытнейший специалист монтажного дела, коммунист. Он не умеет работать вполсилы, он все время в поиске и, что самое главное, зажигает своей энергией, инициативой ребят. По его предложению и совету каждый из монтажников овладел двумя-тремя смежными профессиями. Он был инициатором внедрения бригадного подряда. На своем собственном опыте мы убедились, что это очень прогрессивная форма работы. Вспоминаю, как мы получили задание выполнить монтаж электрофильтров на третьей аглофабрике в короткий срок. Тогда мы в первый раз взяли подряд. Ребята работали с удвоенным старанием, с особым желанием. Видимо, сыграла свою роль ответственность задачи, значимость цели. Чтобы ускорить темпы монтажа, мы решили вести сборку узлов на специальном стенде. Выигрыш получился немалый—производительность труда возросла в четыре раза. Это и дало нам возможность уложиться в заданные сроки. Средняя же выработка составила 1526 рублей при плане 1261 рубль.

Потом мы брали подряды на строительство агрегата поперечной резки на стане «2000», отделения динамной стали. И не было случая, чтобы мы сорвали их. Сказывалась четкая организация труда, высокий настрой ребят, их профессиональное мастерство. Ю. Моисеев, В. Смыков, В. Цветков, С. Бурлов, В. Кочнев, Н. Васильев хорошо разбираются в чертежах, могут выполнять любую монтажную операцию. У нас заведено так: перед тем как приступить к работе на новом объекте, мы проводим общее собрание бригады, определяем свои возможности и ставим конкретную цель, а потом строго следим за тем, как выполняется намеченный план.

Мы вступили в новый год с хорошим настроением. Бригада наметила высокие рубежи. Стремясь достойными делами отметить XVIII съезд комсомола, мы решили выполнить план трех лет пятилетки к 25 апреля. На это направлены сейчас все наши усилия, этой мыслью живет наш коллектив.

Н. ПЕТРОВЕЦ,
комсорг комсомольско-молодежной бригады управления «Металлургпрокатмонтаж-1».

Бригаде граверов великоустюгского завода «Северная чернь», которую возглавляет Надежда Витальевна Коробейникова, присвоено имя героя-земляка А. Угловского. Коллектив выполнил все принятые на себя обязательства. Пример в труде показывает бригадир. Она сдает продукцию с личным клеймом, месячные задания выполняет на 150—160 процентов.

НА СНИМКЕ: Н. В. Коробейникова.

Фото Н. ЧЕСНОКОВА.

АТТЕСТАЦИЯ УЧИТЕЛЕЙ

В нашей области продолжается аттестация учителей, начатая по постановлению Совета Министров РСФСР в 1976 году.

В 1977 году аттестацию проходили учителя пяти районов, в том числе Череповецкого. Этому важному событию предшествовала большая подготовительная работа. Увеличилось посещение уроков учителей, улучшилось качество их анализа, готовились характеристики на педагогов и т. д.

Для проведения аттестации при районо была создана рабочая группа. Организационные вопросы рассматривались на совещаниях директоров школ.

Аттестация проходила в деловой обстановке. В средние и восьмилетние школы выезжали члены рабочей группы. Учителя малокомплектных начальных школ проходили аттестацию при районо. В истекшем году аттестацию успешно прошел 261 сельский учитель. 66 из них за успехи в коммунистическом воспитании учащихся и за активную общественную деятельность получили поощрения. Учителю начальных классов Климовской средней школы И. Н. Кириллову присвоено звание «старший учитель», а учительнице русского языка и литературы Матуринской средней школы А. И. Григорьевой—звание «учитель-методист».

Районный методический кабинет (заведующая А. З. Герасимова) одновременно с аттестацией обобщал передовой опыт педагогического труда с целью распространения. Например, после аттестации было решено обобщить опыт малокомплектных сельских школ—Щетинской (директор Е. А. Рузова) и Соболевской (директор Т. П. Шуткина). Районо и методический кабинет разработали мероприятия по повышению эффективности и качества педагогического труда на основе опыта передовых школьных коллективов.

В 1978 году аттестация учителей будет проведена еще в восьми сельских районах области. Успешное ее проведение зависит от организаторской работы на местах, активного участия в этом большом деле органов народного образования, партийных и профсоюзных комитетов.

Н. КАРГИН,
член аттестационной комиссии при облоно, доцент Череповецкого педагогического института.

РЕЗЕРВЫ НЕЧЕРНОЗЕМЬЯ — В ДЕЙСТВИЕ

ОСНОВА УРОЖАЯ

Труженики колхозов и совхоза Тарногского района в минувшем году полностью обеспечили себя кондиционными по всем показателям семенами зерновых. Более 65 процентов яровых зерновых и 98 — озимой ржи отвечают стандартам первого и второго классов. На всю посевную площадь запасли высококлассные семена колхозы имени Ленина, «Восход», «Память Ильича». В этих хозяйствах работают опытные специалисты. Агрономы Е. В. Диева, А. П. Оглуздина, Г. К. Горынцева, В. А. Шевелева, Г. В. Пешкова являются настоящими мастерами своего дела. Благодаря им в течение ряда лет эти хозяйства при любых погодных условиях получают свои семена.

В последние годы семеноводство зерновых культур в нашем районе значительно улучшилось. Вырос удельный вес районированных сортовых посевов, внедряются более урожайные сорта, повысилось качество семян. Во многих хозяйствах применяется передовая технология их выращивания и уборки, послеуборочной обработки и хранения.

В районе было создано 22 семеноводческих бригады. Руководят этими бригадами, как правило, опытные бригадиры, большинство которых с агрономическим образованием. Известно, что семена, полученные на высоком агрофоне, обладают высокими посевными качествами и проявляют свои сортовые достоинства. Заботу о них начинаем уже в предшествующем году с подъема зяби, внесения органических и минеральных удобрений, подготовки посевного материала. Под урожай 1977 года внесли значительно больше минеральных удобрений. Сев всех семенных участков провели в первую очередь с обязательным внесением сложных удобрений. Для посева использовали только кондиционные семена.

Наиболее напряженным и ответственным периодом в получении высококачественных семян является уборка урожая. В проведении минувшей жатвы было много особенностей. В районе действовал оперативный штаб, который ежедневно подводил итоги хода косовицы хлебов, функционировала диспетчерская служба. Связь с колхозами позволяла оперативнее руководить уборкой. В хозяйствах района было организовано 11 уборочно-транспортных отрядов и 23 уборочно-транспортных звеньев. Итоги соревнования между ними подводились каждую неделю. Победителям вручались Красное знамя райкома КПСС, райисполкома, райкома профсоюза работников сельского хозяйства и райкома ВЛКСМ и вымпел. Каждому члену передовых звеньев и отрядов направлялись благодарственные письма. Все это позволило провести уборку быстро и в лучшие сроки.

До начала уборки повсеместно было проверено сушильное и складское хозяйство колхозов, состояние уборочной техники. Заранее прошел семинар сушильщиков и агрономов. Они ознакомились с технологией сушки и очистки семян, обменялись опытом своей работы.

Для работы на зернотоках старались подбирать постоянных людей. Так, сушильщики В. З. Сковородин, А. П. Косарев из колхоза «Восход», Н. К. Худяков, М. И. Гусишный из «Памяти Ильича», Ф. Д. Сковородин, М. П. Попов из совхоза «Тарногский» и многие другие работают уже по 5—15 лет.

В минувшем году работа механизированных токов была организована во всех хозяйствах круглосуточно. Это дало возможность высокопроизводительно использовать все имеющиеся на токах машины. Оплата труда сушильщикам была установлена в зависимости от качества получаемых семян.

Большое внимание уделяли очистке семенных партий. Вот уже ряд лет хозяйства района засыпают с осени кондиционные семена по чистоте. Это дает значительную экономию трудовых и денежных расходов.

Исключительное значение в получении хороших семян имеют сроки уборки. Правильно определять их для семеноводческих посевов помогали хозяйствам работники семенной инспекции. Для этого отбирали пробы зерна из колосьев и определяли влажность и жизнеспособность семян.

Уборку семенных участков проводили с влажностью зерна в колосе 14—16 процентов. Семинспекция также осуществляла контроль за качеством уборки, очистки семян, определяла влажность и жизнеспособность семян после первого и второго пропуска через зерносушилки. Результаты анализов немедленно сообщали агрономам хозяйств с тем, чтобы в случае отклонения от ГОСТа они своевременно могли принять меры по изменению технологии сушки или регулировки зерноочистительных машин.

В нашей семенной инспекции работают очень трудолюбивые, хорошо знающие свое дело лаборанты. Всю свою трудовую жизнь посвятили работе в системе семенного контроля лаборант Мария Дмитриевна Зыкова и агроном-инспектор Анна Петровна Зыкова, 17 лет проработала в семенной инспекции Рахиль Михайловна Решетникова, 14 — Юлия Федоровна Лытина.

Сейчас, подводя итоги года, мы сознаем, что достигнутые успехи — это всего лишь основа для дальнейшего улучшения семеноводства в хозяйствах района. Нам еще немало предстоит поработать по сортообновлению, сортосмене зерновых культур и особенно—льна. Это наша ближайшая и основная задача.

М. ПОПОВА,
начальник Тарногской государственной семенной инспекции.

СОЦИАЛИСТИЧЕСКАЯ ИНТЕГРАЦИЯ — В ДЕЙСТВИИ

ЭФФЕКТ ОБЪЕДИНЕННЫХ УСИЛИЙ

Каким будет наступивший год для Советского Союза и братских стран — участников социалистической экономической интеграции? Ответ на этот вопрос дают материалы недавней сессии Верховного Совета СССР, на которой утвержден Государственный план экономического и социального развития СССР на 1978 год.

В новом году удельный вес социалистических стран во внешней торговле Советского Союза возрастет и достигнет почти 59 процентов. План экспорта и импорта товаров, а также развития интеграции разработан на основе координации планов между СССР и странами—членами СЭВ на текущее пятилетие.

Взаимный товарооборот остается важной областью сотрудничества. Так, за счет взаимных поставок товаров партнеры по СЭВ удовлетворили в 1975 году 62 процента своих импортных потребностей в машинах и оборудовании, от 60 до 99 процентов потребностей в энергоносителях, черных и цветных металлах, железной руде, многих других видах сырья и материалов, 65 процентов в товарах народного потребления.

Новые маршруты во взаимодействии народов-братьев проложила Комплексная программа социалистической экономической интеграции. Речь идет об объединении усилий для совместного освоения природных ресурсов, строительства крупных индустриальных комплексов. Отличительная черта этого процесса — спланированная на многие годы вперед кооперация между предприятиями и целыми отраслями промышленности.

К сегодняшнему дню на путях специализации и кооперирования решен ряд крупных задач. Налажено, например, совместное производство современных электронно-вычислительных машин, многих видов новейших станков и оборудования. Только в машиностроении заключено около 60 соглашений, по которым на многосторонней основе осуществляется производство свыше 5000 наименований изделий. Новые весомые плоды принесет здесь и 1978 год.

В нынешней пятилетке страны СЭВ впервые в истории этой организации работают по согласованному плану интеграционных мероприятий. Активно разрабатываются — в соответствии с решениями съездов коммунистических и рабочих партий, сессий Совета — долгосрочные целевые программы сотрудничества на 10—15 лет в важнейших сферах материального производства.

Эти магистральные направления в деятельности СЭВ, естественно, нашли отражение и в плане народнохозяйственного развития СССР на 1978 год. Намечено выполнить большой объем работ на строительстве газопровода «Союз» от Оренбурга до Западной границы СССР и других объектов Оренбургского газоконденсатного комплекса. Как известно, это самая крупная стройка в согласованном плане интеграционных мероприятий стран СЭВ. По мнению министра строительства предприятий нефтяной и газовой промышленности СССР Б. Щербины, итоговая оценка строительно-монтажных работ, выполненных многотысячным интернациональным коллективом, меры по усилению темпов прокладки трассы позволяют рассчитывать на то, что в 1978 году начнется подача оренбургского газа в НРБ, ВНР, ГДР, ПНР, СРР, ЧССР, а во втором полугодии 1979 года газопровод будет выведен на проектную мощность.

Продолжатся работы и на таких объектах, как Днепровский горно-обогатительный комбинат, Ермаковский завод ферросплавов и Усть-Илимский лесопромышленный комплекс, которые сооружаются с участием стран—членов СЭВ. В свою очередь, Советский Союз будет принимать участие в создании ряда предприятий на территории братских государств, например, комбината «Эрдэнэт» в Монголии.

Недавно состоялось очередное заседание Исполкома СЭВ. В центре его внимания стояли вопросы разработки долгосрочных целевых программ. Исполком поручил соответствующим органам СЭВ ускорить их подготовку, так как некоторые из них предполагается подписать до или в ходе XXXII заседания сессии СЭВ в 1978 году.

Уже сделан крупный практический шаг в осуществлении одной из целевых программ — топливно-энергетической. Восемь стран — членов СЭВ подписали генеральное соглашение о сотрудничестве в перспективном развитии объединенных электроэнергетических систем до 1990 года. Его реализация повысит эффективность использования энергоресурсов, ускорит наращивание атомной энергетики.

Идет подготовка к новым конкретным мероприятиям в рамках СЭВ и по другим целевым программам, охватывающим сырьевые отрасли, машиностроение, производство основных продовольственных и промышленных товаров народного потребления, транспорт.

Более тысячи научно-исследовательских и проектно-конструкторских организаций стран СЭВ решают широкий круг проблем, связанных с ускорением научно-технического прогресса. В новом году будут продолжаться совместные эксперименты по программе «Интеркосмос», тренировки в Звездном городке будущих космонавтов из Чехословакии, Польши, ГДР, Республики Куба.

Словом, новый год для стран СЭВ — это новые успехи в объединении усилий, укреплении материальной основы содружества.

Ольга ТРОФИМОВА, обозреватель АПН.

4 ЯНВАРЯ — ДЕНЬ НЕЗАВИСИМОСТИ БИРМЫ

ПОД СЕНЬЮ ЗОЛОТЫХ ПАГОД

Рано пробуждается жизнь в Рангуне. Остывший за ночь от зноя, он спешит окунуться в новый день, пока не прошла утренняя скоротечная прохлада. Улицы наводняют юркие работяги-такси, трехколесные мотороллеры, разнокалиберные виды перегруженного общественного транспорта. Шуршат по асфальту легкие, пляжного типа шлепанцы пешеходов. В пестрой, многоликой толпе мелькают форменные зеленые юбки-лонджи школьниц.

Лучи восходящего солнца тысячами пожаров отражаются в бесчисленных позолоченных куполах пагод. Над всей этой магической красотой властвует золотая остроконечная «шапка» пагоды Шведагон. Со всех концов света приезжают люди взглянуть на это чудо. Здесь никогда не иссякает поток паломников, не гаснет в светильниках огонь.

Вход в пагоду открыт всем. Единственное условие — идти босиком. Попав сюда впервые, поражаешься великолепию творения бирманских мастеров. Словно гигантский колокол, высится главная ступа стометровой высоты, покрытая золотыми листами общим весом полтонны. Верх ступы венчают зонт-ти, бутон-сейнбу и флюгер. Они инкрустированы 5448 бриллиантами, 2317 рубинами, сапфирами, изумрудами и другими драгоценными и полудрагоценными камнями. Полторы тысячи золотых и серебряных колокольчиков, подвешенных к ти, издают мелодичный звон при легком дуновении ветерка. Главную ступу окружают 72 позолоченных храма со скульптурами демонов, добрых духов-натов, львов, слонов.

В пагоду ведут четыре лестницы, по одной с каждой стороны света. Если войти с запада, то можно увидеть на арке надпись: «Благодарение БОК». Этот автограф был оставлен английским нефтяным концерном «Бирма ойл компани», который выкачал из страны не один миллион фунтов стерлингов. Однако всевышний не помог ему: первого января 1963 года концерн национализировали.

То был первый шаг в ряду социально-экономических реформ, проведенных со времени прихода к власти в марте 1962 года революционных демократов. За полтора десятка лет под контроль государства перешли такие важные сферы хозяйства, как банковское дело, внешняя торговля, нефтяная промышленность, электроэнергетика, разработка минеральных ресурсов и другие.

За недолгие пятнадцать лет немало достигнуто и в социально-политическом развитии. В стране создана массовая политическая организация — Партия бирманской социалистической программы (ПБСП), или, как ее называют по-бирмански, «партия Ланзин». Важным событием явилось принятие в 1974 году новой конституции, в соответствии с которой были проведены всеобщие выборы в Народное собрание (парламент) и в местные органы власти — народные советы.

В процессе осуществления социально-экономических преобразований революционные демократы столкнулись с серьезными проблемами. Некоторые меры, как отмечалось в документах ПБСП, проводились без достаточной подготовки, не всегда учитывали реальные условия страны. Это сказалось на состоянии экономики и на материальном положении широких слоев городского населения. Дважды — во второй половине 1974 года и летом 1975 года — в ряде бирманских городов вспыхивали волнения, усиленно разжигаемые реакцией. В июле 1976 года был раскрыт заговор армейских офицеров, которые пытались ликвидировать правящую партию, столкнуть Бирму с прогрессивного пути развития.

Положение молодого государства осложняется еще тем, что почти все его окраины, граничащие с КНР, Лаосом, Таиландом, Индией и Бангладеш, охвачены повстанческим движением. Оно разгорелось еще при помещичье-буржуазном правительстве и в большинстве случаев носит явную националистически-сепаратистскую окраску.

Вооруженную антиправительственную борьбу ведут отряды шанских, качинских, кайских, каренских, монских и араканских националистов, а также буржуазно-помещичьи группировки. В 1963 году была предпринята попытка добиться мирного соглашения со всеми повстанческими силами. Однако приемлемой договоренности достичь не удалось.

На этом фоне в начале нынешнего года состоялся III съезд ПБСП. В отчетном докладе ЦК партии, с которым выступил генеральный секретарь ЦК Сан Ю, был дан развернутый анализ нынешнего состояния бирманской экономики, намечены пути преодоления кризисных явлений. На съезде были приняты директивы по третьему четырехлетнему плану экономического развития страны на 1978/79—1981/82 годы.

В отчетном докладе высказывалось намерение развивать кооперативный и частный секторы «при решающей роли государственного сектора». Впервые в экономическую программу ПБСП внесено положение о расширении сотрудничества с другими странами.

В области внешней политики третий съезд ПБСП вновь подтвердил курс Бирмы на поддержание мира и дружбы со всеми народами на основе принципов мирного сосуществования. На международной арене молодая республика проводила и проводит независимую, антиимпериалистическую политику, активно участвует в движении неприсоединения, выступает против создания империалистических военных баз в Индийском океане.

Недавно состоялся чрезвычайный, второй за последние восемь месяцев, съезд ПБСП. Как было заявлено, его созыв был продиктован необходимостью защиты государства и партии от образовавшейся в руководящих партийных органах фракционной группировки. На съезде, который рассматривался как шаг с целью обеспечения крепкого внутрипартийного единства, приняты поправки и дополнения к уставу ПБСП и избран новый ЦК партии.

...Бирманская революция еще молода—она только вступила в свое второе десятилетие. Именно этим во многом объясняется наличие нерешенных проблем как в политической, так и в экономической областях. Но друзья Бирмы уверены, что существующие трудности будут успешно преодолены. Советские люди с неослабевающим интересом и симпатией относятся к Бирме, избранному ею пути развития. Этот интерес основан на чувствах дружбы, понимания и одобрения политических и экономических преобразований в такой далекой, в то же время близкой нам стране.

В. ТОПЧЯН. (АПН).

По стране Советов

СОБЫТИЯ ДНЯ

НОВОВЯТСК. (Кировская область), 3. Сдан в эксплуатацию завод волокнистых плит. Он рассчитан на ежегодный выпуск 25 миллионов квадратных метров плит из низкосортной древесины. Благодаря высокой механизации и автоматизации производства здесь будет занято втрое меньше рабочих, чем на подобных предприятиях с таким же объемом выпуска продукции.

МОСКВА, 3. Большим новосельем отмечены первые дни нового года на московском комбинате «Трехгорная мануфактура». Многие труженики получили ключи от квартир в доме, построенном по плану социального развития предприятия. В соответствии с ним только в десятой пятилетке предусмотрено строительство жилых домов общей площадью 20 тысяч квадратных метров. Выполнен и другой пункт плана —закончено строительство административно - бытового корпуса, в котором разместились медико-санитарная часть и профилакторий. Здесь в течение года смогут отдохнуть и поправить здоровье более тысячи трехгорцев.

(ТАСС).

МЧАТСЯ ТРОЙКИ

МОСКВА. На ВДНХ СССР начался праздник «Русская зима». Здесь москвичей и гостей столицы ждет много интересного и увлекательного: традиционное катание на тройках, снежные горки, игры, аттракционы. Для посетителей выставки подготовлены специальные маршруты экскурсий, разнообразные конкурсы.

НА СНИМКЕ: целыми семьями приезжают туристы из-за рубежа на праздник «Русской зимы».

Фото В. ХРИСТОФОРОВА. ФОТОХРОНИКА ТАСС.

ДОМА НА КОНВЕЙЕРЕ

РИГА. (Корр. ТАСС). В латвийский совхоз «Ремте» доставлены три контейнера с необычным грузом — в них уместился четырехкомнатный коттедж, только что сошедший с конвейера нового домостроительного комбината «Латвколхозстроя».

— Приобретя опыт, монтажники смогут собирать такие дома всего за день,—рассказывает председатель «Латвколхозстроя» А. Г. Зарук, — а унификация деталей позволяет выпускать до 30 модификаций и, значит, избежать архитектурного однообразия. Богат у нас ассортимент материалов для наружной отделки. Древесностружечные панели, из которых собирается дом, по желанию заказчика можно покрыть цветными керамическими плитками или отделать мраморной крошкой. Хорошо впишутся в сельский пейзаж и красные черепичные крыши. В квартирах весь современный комфорт — от встроенной мебели до водяного отопления, систему которого можно подключить и к сельской теплотрассе.

Комбинат рассчитывает выпускать до двух тысяч сборных домов ежегодно. Сельские жители могут покупать их в рассрочку.

СОЛНЦЕ ПРОТИВ ЖАРЫ

УКРАИНСКАЯ ССР. В Киеве изготовлен головной образец промышленной установки по выработке холода за счет солнечной радиации. Новинка предназначена для централизованного хладоснабжения многоэтажных жилых домов в Ашхабаде. Гелиохолодильный абсорбционный агрегат создан совместными усилиями ученых Киевского института технической теплофизики Академии наук УССР, Физико-технического института Академии наук Туркменской ССР. Уже несколько лет в столице Туркмении успешно работает подобная установка небольшой мощности. Она обеспечивает холодом лишь один дом. Если температура наружного воздуха 45, то в квартирах — около 25 градусов.

НА СНИМКЕ (слева направо): научный руководитель сектора тепломассообмена Института технической теплофизики АН УССР Олег Александрович Кремнев, заведующий отделом теплохладоснабжения опытного конструкторско - технологического бюро института кандидат технических наук Эрик Рувинович Гросман и начальник опытного конструкторско-технологического бюро института кандидат технических наук Виктор Яковлевич Журавленко.

Фото Ю. МОСЕНЖНИКА. ФОТОХРОНИКА ТАСС.

О ВЫБОРАХ В ВОЛОГОДСКИЙ ГОРОДСКОЙ СОВЕТ НАРОДНЫХ ДЕПУТАТОВ ПО ИЗБИРАТЕЛЬНЫМ ОКРУГАМ №№ 159, 260 ВМЕСТО ВЫБЫВШИХ ДЕПУТАТОВ

На основании статьи 128 «Положения о выборах в краевые, областные, окружные, районные, городские, сельские и поселковые Советы депутатов трудящихся РСФСР» исполнительный комитет городского Совета народных депутатов решил:

Назначить выборы в Вологодский городской Совет народных депутатов по избирательным округам №№ 159, 260 вместо выбывших депутатов в воскресенье, 22 января 1978 года.

Председатель исполнительного комитета городского Совета народных депутатов В. Д. ПАРМЕНОВ.

Секретарь исполнительного комитета городского Совета народных депутатов. А. А. САЙКИНА.

ИЗБИРАТЕЛЬНЫЕ ОКРУГА, по которым проводятся выборы в Вологодский городской Совет народных депутатов вместо выбывших депутатов

ИЗБИРАТЕЛЬНЫЙ ОКРУГ № 159 (Центр—кооперативный техникум, ул. Горького, 93).

Улицы: Самойло—№ 22; Некрасова — с № 54 по № 60 и № 60-а; Саммера — №№ 1, 3, 5; Горького — № 95.

ИЗБИРАТЕЛЬНЫЙ ОКРУГ № 260 (Центр — Вологодское монтажное управление «Севзапэлектромонтаж», ул. Клары Цеткин, 102).

Улицы: Клары Цеткин — с № 88 по № 110 и с № 77 по № 99; проспект Победы — с № 111 по № 121; Мохова—с № 1 по № 19 и с № 2 по № 14; Пролетарская — с № 58 по № 76; Октябрьская—№ 68, все дома, расположенные по Тупиковому и Первому Пролетарскому переулкам.

Исполнительный комитет городского Совета народных депутатов.

СТРАНИЦЫ ГЕРОИЧЕСКОГО ПРОШЛОГО

НАЙДЕНЫ... ЧЕРЕЗ 44 ГОДА

В 1967 году в советских и болгарских газетах появилась небольшая информация АПН, озаглавленная «Странички братской солидарности». В ней рассказывалось о том, как 1 августа 1933 года в севастопольской газете «Маяк коммуны» (ныне «Слава Севастополя») было напечатано письмо болгарского коммуниста Христо Канева, обращенное к трудящимся города. Оно называлось «Казармы Болгарии — очаг революции» и по конспиративным соображениям было подписано инициалами «Х. К.».

Ответили тогда Христо Каневу рабочие мастерских порта. Они писали: «Товарищи, мы с огромным волнением следим за зверскими издевательствами над пролетариями Болгарии, за вашей героической борьбой с буржуазией. У нас сжимаются кулаки и хочется встать против тех истязаний и мук, которые несет фашизм. Но мы знаем, что завтрашний день принадлежит вам, нам вместе. Привет вам, товарищи! Ваши братья по борьбе — рабочие северного дока Севастопольского порта».

Подписи под этим ответом были сделаны карандашом и разобрать спустя много лет можно лишь некоторые.

В начале 1967 года дочь Христо Канева, тогда учительница русского языка в Софии, Калина Канева обратилась в газету «Слава Севастополя» с просьбой помочь найти тех, кто принимал участие в переписке с ее отцом. Она рассказала, что письма, полученные из Советского Союза, долго пролежали в тайниках, поэтому многое в них уже не разобрать. Некоторые письма из Севастополя написаны на эсперанто, на бумаге есть штемпель: «Сектор межрабсвязи. Редакция «Маяк коммуны», улица Фрунзе, 4, Севастополь». Они подписаны Черевиком, Латке, Венгеровским.

«У меня и моего папы (он работал тогда в издательстве Болгарской академии наук), — писала Калина Канева, — есть большая просьба: помогите нам найти адреса корреспондентов. Мы знаем, что город-герой Севастополь пережил очень многое в годы войны, но не может быть, чтобы не остались в живых рабочие из этих мастерских. Помогите нам найти сверстников и соратников моего отца, которые духовной поддержкой принимали горячее участие в борьбе нашего народа. Многие из них, вероятно, во время второй мировой войны освобождали нас от фашистов».

И вот спустя 44 года после начала переписки эти корреспонденты найдены. Это сделала жительница города Севастополя Мария Спендиарова, в недавнем прошлом актриса театра Краснознаменного Черноморского флота. Побывав в гостях у Каневых, она возвратилась домой и принялась за поиски. Через музей старейшего в Севастополе предприятия — Морского завода имени Серго Орджоникидзе эти поиски привели сначала к бывшему рабочему мастерских порта 74-летнему Даниилу Черевику, затем — к активному корреспонденту международной рабочей связи 30-х годов Александру Брянцеву, сыну учительницы болгарской школы в Крыму, участнику Великой Отечественной войны, ныне пенсионеру.

— Подумать только! — воскликнул он. — Сколько лет прошло, а наша переписка не забывается!

Старые рабочие отправили Христо Каневу письмо:

«Дорогой и уважаемый Христо! Наша севастопольская труженица Мария Спендиарова, которая была у вас в Софии, подробно рассказала о Вас, о том, как Вы бережно храните письма рабочих нашего порта. Это и трогательно, и приятно. В то время мы тоже участвовали в переписке — слесарь Даниил Черевик и бригадир слесарей инструментального цеха Александр Брянцев. Мы ставили перед собой цель — морально помочь братьям по классу. В свою очередь, ваши письма на заре наших пятилеток придавали нам бодрость и энергию в выполнении производственных планов. Мы тогда строили Севастополь, восстанавливали и укрепляли флот. И можно смело сказать, что в предстоявших испытаниях нашего мужества есть и доля вашего труда. Вы тоже помогли нам защищать Севастополь. А мы в августе 1941 года на двух подводных лодках отправили к берегам Болгарии десант особого назначения. Это были болгарские коммунисты, которые возвращались на родину с заданием Георгия Димитрова развернуть партизанскую борьбу против фашистских захватчиков, освободить Вас, дорогой Христо, и ваших друзей по партии из фашистских тюрем.

Тяжелы потери наших народов. Многие геройски погибли на фронтах и в подполье. Другие во время второй мировой войны принимали участие в освобождении братского болгарского народа от гитлеровской чумы. Теперь тяжелые годы позади. Сейчас мы вместе и вместе будем всегда. В этом наша сила, наша непобедимость...».

Много есть о чем рассказать друг другу побратимам 30-х годов. Дружба, начатая 44 года назад, продолжается. Материалы переписки пополнили интернациональную экспозицию музея Севастопольского морского завода имени С. Орджоникидзе.

Сергей ШАНТЫРЬ, корреспондент АПН.

ШИРОКИЕ ПЕРСПЕКТИВЫ ЕДИНСТВА

ПРАГА, 3 января. (ТАСС). Мы вступаем в новый 1978 год с широкими перспективами единства действий профсоюзного движения и всех прогрессивных сил, сказал, выступая по чехословацкому телевидению, председатель Всемирной федерации профсоюзов Э. Пасторино. Важнейшим событием наступившего года в профсоюзном движении бесспорно станет IX Всемирный конгресс профсоюзов, который соберется в Праге в апреле нынешнего года. Мы хотим, чтобы он стал высокой трибуной выражения интересов трудящихся всего мира, чтобы результаты конгресса способствовали дальнейшему развитию профсоюзного движения в соответствии с новыми задачами и существующими условиями.

В СТРАНАХ СОЦИАЛИЗМА

Идет сталь

ВАРШАВА. Металлургия ПНР вышла по темпам развития в число передовых в мире. Если в первом году нынешней пятилетки польские металлурги выплавили 15,1 млн. тонн стали, то на нынешний год они ставят задачу дать народному хозяйству не менее 20,1 млн. тонн.

Почин подхвачен

ПРАГА. Предстоящее празднование в этом году 30-летия февральской победы чехословацких трудящихся вызвало подъем трудовой активности в ЧССР. Коллектив топливно-энергетического комбината имени 25 февраля в Бржезове принял обязательство: давать народному хозяйству ежемесячно сверхплановое топливо.

Патриотическая инициатива бржезовских энергетиков нашла широкий отклик. Со всех концов Чехословакии поступают в Прагу обязательства трудовых коллективов экономить топливо и энергию, лучше использовать технику и материалы.

Изучают русский язык

СОФИЯ. 87 тысяч человек изучают в Болгарии русский язык на курсах, созданных при Всенародном комитете болгаро-советской дружбы. В новом учебном году в стране образовано около пяти с половиной тысяч групп по изучению русского языка. В их составе рабочие и студенты, инженеры и техники, учащиеся школ и техникумов.

Последний объект года

УЛАН-БАТОР. За несколько часов до нового года близ Эрдэнэта вступил в строй очередной объект строящегося Селенгинского леспромхоза, который представляет собой в сущности деревообрабатывающий завод с полной механизацией и автоматизацией технологического процесса. Первая очередь предприятия рассчитана на переработку 200 тысяч кубометров древесины, на выпуск оконных и дверных блоков, других деревянных деталей для новых домов. (ТАСС).

МИР СЕГОДНЯ

НА ЗАРУБЕЖНЫХ МЕРИДИАНАХ

ПУТИ РАЗВИТИЯ НАРОДНОЙ АНГОЛЫ

ЛУАНДА, 3 января. (ТАСС). По решению Политбюро ЦК МПЛА — партии труда 1978 год объявлен в Народной Республике Ангола годом сельского хозяйства. Об этом заявил, выступая по радио, председатель партии, президент НРА А. Нето

Он отметил особое значение для страны сельскохозяйственного производства, в котором занято 85 процентов всего трудоспособного населения республики. Основными направлениями его развития в 1978 году, сказал А. Нето, станут повышение производительности труда, увеличение посевных площадей под продовольственные и традиционные экспортные культуры, внедрение новой сельскохозяйственной техники, рост числа кооперативов.

Наряду с этим значительное внимание будет уделено развитию промышленности и строительства. Значительно расширится государственный сектор.

ЗАДАЧИ РАБОЧЕГО КЛАССА

ПАНАМА, 3 января. (ТАСС). Защита революционного процесса и поддержка патриотического правительства страны — основная задача организованного рабочего класса Панамы, подчеркивается в распространенном здесь заявлении национального профцентра панамских трудящихся.

Это ведущее профсоюзное объединение республики выступило с призывом создать комитеты в защиту социально-экономических завоеваний, дать отпор усиливающимся провокациям внутренних и внешних врагов Панамы, в первую очередь в лице американского империализма.

В заявлении отмечается необходимость укрепления союза с крестьянством, всеми слоями населения, заинтересованными в борьбе за достижение полного национального суверенитета. Создание, укрепление и защита крестьянских кооперативов способствуют установлению неразрывной связи между рабочими и крестьянами.

Все эти вопросы будут рассмотрены на очередном IV съезде национального профцентра панамских трудящихся, который откроется 20 января.

ЖЕРТВЫ МАФИИ

РИМ, 2 января. (ТАСС). Гаэтоно Аккардо и его жена — жители итальянского городка Молокьо (область Калабрия) — были убиты за то, что отказались выплачивать местной мафии ежемесячные «налоги за безопасность».

Преступление в Молокьо — одно из звеньев в цепи преступных деяний итальянской мафии. По данным газеты «Унита», только в том районе Калабрии, где находится этот городок, мафия совершила в 1975 году 45 убийств. Население района живет в постоянном страхе.

Деятельность мафии «многопланова». Ее главари занимаются земельными спекуляциями, берут строительные подряды, присваивают финансовые средства, отпускаемые на развитие отсталых районов Южной Италии.

Некоторые предприниматели используют членов мафии для «поддержания порядка» на своих фабриках. В настоящее время в Реджо-ди-Калабрия идет суд над владельцами строительной фирмы «Кьементин», которые наняли бандитов для избиения профсоюзных активистов, выступающих в защиту прав трудящихся.

Демократическая общественность страны, в первую очередь Итальянская коммунистическая партия, требует положить конец преступлениям мафии. Группа депутатов-коммунистов парламента выдвинула конкретные предложения о мерах борьбы с мафией, которые предусматривают координированные действия в сферах экономики, правосудия, администрации.

О ЖИЗНИ ДЕРЕВНИ

С работами живописца Юрия Николаевича Петрова вологжане знакомы не первый год. Каждая новая выставка вологодских художников дает возможность познакомиться с его творческим дарованием. Работы художника широко представлены и на выставке натюрморта, которая экспонируется в областной картинной галерее.

Принято считать Петрова мастером натюрморта, хотя в искусство он пришел пейзажистом, пробовал свои силы и в области графики. И первые его пейзажи были не просто изображением природы, а своего рода бытовыми зарисовками на тему деревенской жизни. Уже в этих работах—«Дом рыбака», «Рыбу сушат», «Вологда» мы находим свойственную Петрову тематическую направленность, обращение к жизни деревень или небольших городов. Художник будто открывает для себя и зрителя красоту обыденного момента. Здесь Петров ищет свой живописный почерк, в рисунке подчеркивает плоскостное начало, а в живописи предпочитает декоративность.

Эта творческая манера пришла к художнику не случайно. В середине 60-х годов происходит его знакомство с В. Юкиным и К. Бритовым — ведущими владимирскими живописцами, потому в произведениях Петрова этого периода мы видим пристрастие к звучным красочным сочетаниям, фактурность живописной поверхности. Его «Берендеевка» залита ярким солнцем. Сочные краски осеннего леса, фигурки коров и пастуха, больше похожие на раскрашенные глиняные игрушки, — все необычно и сказочно. В другой картине «Рыбу сушат» художник фронтально на плоскости строит часть улицы с почти равными по высоте домами, вереницей людей возле них и спокойно лежащими так же в ряд лодками на первом плане. И впечатление протяженности, извечности жизни, ее неяркая, но своеобразная красота звучит во всем: и в сдержанном холодноватом колорите, подсказанном природой Севера, и неторопливом ритме облаков. Со временем художник придет к другому почерку, но любовь к крестьянскому быту, простота и праздничность останутся у Петрова навсегда.

В последние годы очень характерно для художника обращение к жанру натюрморта. Натюрморт для Петрова стал как бы областью поисков, фактурных, колористических и композиционных. Предпочтение отдает он творческим исканиям и открытиям советских художников 20-х годов, которые заставляли зрителя пристально всматриваться в предмет. Но, приняв их композиционную простоту, точнее сказать, ясность, и отдавая предпочтение декоративным цветовым сочетаниям, художник продолжает поиск. В своих картинах он почти всегда располагает предметы фронтально, они смотрятся как на ладони и обозреваются сразу все, не заслоняя друг друга. Потому предпочитает он и композиционную уравновешенность, порой даже симметричность, то есть уже в самом подходе к подаче вещей у него есть ключ к раскрытию содержания картины. Например, в «Праздничном натюрморте» (1973 г.) художник подчеркивает сам момент торжества. Праздничное настроение передается через колорит и сами предметы, расставленные на столе. Тот же принцип симметричного построения мы найдем и в «Деревенском натюрморте» (1977 г.). На ярком лоскутном одеяле, заполняющем все пространство холста, в строгом порядке разложены: снопик льна по центру и деревянные орудия труда для обработки его — по сторонам. Ясность прочтения каждого предмета диктуется и декоративностью цветового строя полотна.

Натюрморты Петрова, как и любой другой жанр, несомненно говорят о времени, но не конкретно раскрывают свершения данного дня, а через образный строй художник стремится подойти к решению моральных и этических проблем современной жизни. За миром вещей обязательно стоят люди. И через свои картины художник говорит нам о людях современной деревни. Он сумел определить самую суть деревенской жизни: размеренность, мудрость, чистоту. «Старые вещи» — так назвал художник один из последних своих натюрмортов. Каждая вещь звучит здесь особой, присущей только ей красотой, но холодноватый фиолетовый колорит соединяет их всех воедино.

Современный советский натюрморт как бы подразделяется на два направления, и одним из них является обращение художников к миру «вечных вещей», обращение к крестьянскому быту. К этому направлению в советском натюрморте относится и творчество Ю. Н. Петрова.

Л. СОСНИНА,
научный сотрудник областной картинной галереи.

ЗАРУБЕЖНЫЕ ИЗДАНИЯ ВИКТОРА АСТАФЬЕВА

● БОЛЬШОЙ УСПЕХ «ЦАРЬ-РЫБЫ» И ПОВЕСТИ «ПАСТУХ И ПАСТУШКА»

Творчество писателя-вологжанина Виктора Астафьева, лауреата Государственной премии РСФСР имени М. Горького, широко популярно не только в нашей стране, но и за ее пределами.

Одна из лучших его повестей о Великой Отечественной войне «Пастух и пастушка. Современная пастораль» выдержала уже несколько массовых русских изданий, переиздается на языках народов СССР. Так, недавно ее увидели на своем родном языке читатели Тувинской АССР. Готовится грузинский перевод.

Выходила эта повесть и в ряде зарубежных стран. В Чехословакии она выпущена «Народным издательством», в Румынии вышла в свет в издательстве «Эминеску». Двумя изданиями публиковалась издательством Германской Демократической Республики «Фольк унд вельт», а сейчас ее напечатало другое издательство ГДР — «Нойес Лебен».

С интересом встречено читательской общественностью, вызвало многочисленные положительные отзывы советской прессы и новое большое произведение В. Астафьева, написанное в 1976 году,— повествование в рассказах «Царь-рыба», посвященное одной из актуальнейших тем нашей современности, — защите богатств родной природы.

Первоначально оно было опубликовано в журнале «Наш современник», затем издано полуторамиллионным тиражом в «Роман-газете» и вошло в сборник повестей писателя «Мальчик в белой рубахе». (Москва, 1977 год, издательство «Молодая гвардия»).

Недавно в Нью-Йорке проводилась представительная встреча издателей СССР и США, на которой было обсуждено состояние книгообмена между двумя странами и рассматривались задачи дальнейшего сотрудничества между советскими и американскими издателями.

Об этом рассказала газета «Советская культура». В ней сообщалось, что американское издательство «Харпер энд Роу» решает вопрос об издании восьми художественных произведений советских авторов. В их числе «Белый Бим Черное ухо» Г. Троепольского, «Берег» Ю. Бондарева, «Царь-рыба» В. Астафьева, «В августе сорок четвертого...» В. Богомолова, «Приговор» В. Солоухина и другие.

Б. НЕПЕИН.

ВОЛОГДА ВЕЧЕРНЯЯ.
Фотоэтюд Н. Чеснокова.

В ДОМЕ ПОЛИТПРОСВЕЩЕНИЯ
5 января

В 18 час. 30 мин. в цикле лекций по курсу «Инженерный труд в социалистическом обществе» (II год обучения) состоится лекция на тему: «Научная организация инженерного труда на предприятии». Лектор Летунова Л. П., кандидат экономических наук (Большой зал).

* * *

В 18 час. 30 мин. в цикле лекций по проблеме «Международная деятельность КПСС по осуществлению решений XXV съезда КПСС» состоится лекция на тему: «Принципы внешней политики СССР и их закрепление в новой Советской Конституции». Лектор Секундов В. А. (Малый зал).

* * *

В 18 час. 30 мин. в цикле лекций по проблеме «Мирное сосуществование и идеологическая борьба» состоится лекция на тему «Мирное сосуществование как специфическая форма классовой борьбы. Борьба КПСС за осуществление принципа мирного сосуществования в современных условиях». Лектор Берсенев В. Ф., кандидат исторических наук (Кабинет № 5).

В НАРОДНОМ УНИВЕРСИТЕТЕ ПРАВОВЫХ ЗНАНИЙ

5 января в 18 часов 30 минут в здании облсовпрофа состоится очередное занятие.

Для слушателей первого курса семинар на тему: «Трудовая дисциплина и материальная ответственность рабочих и служащих» проводит **А. П. АГАНЕСОВА.**

Для слушателей третьего курса лекция на тему: «Уголовное право (общая часть)». Читает **В. А. УСКОВ.**

Смотрите, слушайте

ТЕЛЕВИДЕНИЕ

ЧЕТВЕРГ, 5 ЯНВАРЯ
ПЕРВАЯ ПРОГРАММА

8.00 — «Время». 8.30 — Утренняя гимнастика. 8.50 — Премьера многосерийного мультипликационного фильма «Незнайка в Солнечном городе». 6-я серия. 9.05 — «В Московском зоопарке». 9.45—«Собака на сене». Телевизионный художественный фильм (по одноименной комедии Лопе де Вега). 1-я и 2-я серии. 14.30—«Сочините песню». Документальный фильм. 14.40 — «Один за всех, все за одного». Передача из Ленинграда. 15.25 — «Шахматная школа». «Белая ладья». 15.55 — «Чтобы след оставить на земле...». Встреча с делегатами 4 Всесоюзного слета юных геологов. 16.50 — «Лэсси». Многосерийный художественный фильм. (США). 10—12 серии. 18.00 — Новости. 18.15 — «Зимние песенки». 18.30 — «Ленинский университет миллионов». 19.00 — Заключительный концерт фестиваля искусств «Русская зима». Трансляция из Кремлевского Дворца съездов. По окончании 1-го отделения — «Турне четырех трамплинов». Передача из Инсбрука. (Австрия). 21.00 — «Время». 21.30 — Продолжение заключительного фестиваля искусств «Русская зима».

ЧЕТВЕРТАЯ ПРОГРАММА

19.00 — «Ближний Восток: время испытаний». Телевизионный документальный фильм. Автор — политический обозреватель Ф. Сейфуль-Мулюков. 20.15 — «Спокойной ночи, малыши!». 20.30 — «Родился ребенок». Документальный фильм. 20.40 — «По музеям и выставочным залам». Музей Васнецова. 21.00 — «Русские народные песни в обработке С. Прокофьева исполняет заслуженная артистка РСФСР Р. Бобринева». 21.30 — «Давид Копперфилд». Телевизионный многосерийный художественный фильм. (Англия). 5—6 серии.

ТЕАТР

4 января
«ОЖИДАНИЕ».
5 января
«ОСТАВАЙТЕСЬ СОЛНЦЕМ».
Начало в 19.30.
ДЛЯ ВАС, ДЕТИ!
4—5 января
«ОДОЛЕНЬ-ТРАВА».
Начало в 10.30 и 13 часов.

КИНО

Им. ЛЕНИНСКОГО КОМСОМОЛА — новый цветной широкоэкранный художественный фильм **«Меня это не касается...»**. Сеансы: 15, 16.50, 18.40 (удл.), 21.10. На удлиненном сеансе — **«Птицы на снегу»**. На сеансах в 9.30, 11.20, 13.10 — **программа фильмов для школьников по абонементам.**

«САЛЮТ» — художественный фильм **«Дорогой мальчик»**. Сеансы: 9, 10.50, 12.40, 14.30, 16.20, 18 часов. На сеансах в 19.30, 21 час — художественный фильм **«Храни свою звезду»**. ЗАЛ КИНОХРОНИКИ—**программа фильмов для детей по абонементам.** Сеансы: 9.20, 10.40, 12, 13.20, 14.40, 16, 17.20. На сеансах в 19, 21.10—художественный фильм **«Калина красная».**

«РОДИНА» — новый индийский цветной художественный фильм **«Испытание любви»**, (Две серии). Сеансы: 13.30, 16.10, 18.50, 21.20. Для детей на сеансах в 9, 10.30, 12 часов — **«Русалочка».**

«ОКТЯБРЬ» — новый цветной художественный фильм **«Сладкое и горькое»**. Сеансы: 15.30, 17, 19 (удл.), 21 час. Для детей на сеансах в 9.30, 11, 12.30, 14 часов — художественный фильм **«Илья Муромец».**

«СПУТНИК» — новый цветной художественный фильм **«Только вдвоем»**. Сеансы: 15, 17, 19 (удл.), 21 час. Для детей на сеансах в 11 и 13 часов — **«Голубой портрет».**

РАДИО

ПЕРЕДАЧИ ИЗ ВОЛОГДЫ

7.10 — 7.20 — Последние известия. 7.20 — 7.40 — Радиогазета для школьников «Салют». 8.15—8.30 — Обзор газеты «Красный Север». Передача «К новым успехам в труде». 18.00 — Последние известия. 18.10— Передача из цикла «Год ударного труда». Передача «Нам пишут». 18.25 — Передача о работниках милиции.

ЭКРАН ЯНВАРЯ

В январе 1978 года будет показан новый цветной широкоформатный фильм **«Легенда о Тиле»** в четырех сериях, производства киностудии «Мосфильм». Авторы сценария и режиссеры-постановщики А. Алов и В. Наумов, в ролях: Лембит Ульфсак, Евгений Леонов, Наталья Белохвостикова, Иннокентий Смоктуновский, Михаил Ульянов, Лариса Малеванная, Алла Демидова и другие.

Картина поставлена по бессмертному роману известного бельгийского писателя Шарля Анри де Костера. Действие происходит в XVI веке в период борьбы Фландрии за свое освобождение от испанского владычества. В фильме воплощен образ борющегося народа. Выражением его неукротимого духа, воплощением ненависти к иноземным поработителям стал безудержно смелый, отчаянно храбрый Тиль Уленшпигель.

Будет продолжен показ широкоформатного фильма киностудии им. М. Горького **«Вооружен и очень опасен».**

Важное место в репертуаре занимает фильм **«Меня это не касается»** — широкоэкранный, цветной, киностудии «Ленфильм». Автор сценария Эдгар Дубровский при участии Герберта Раппапорта, режиссер-постановщик Герберт Раппапорт. В ролях: Александр Збруев, Ирина Понаровская, Бруно Фрейндлих, Юрий Демич и другие.

Фильм создан на подлинных материалах Главного управления ОБХСС МВД, поднимает нравственную проблему: людей не должно не касаться то, что происходит вокруг.

«Служебный роман» — цветной, киностудии «Мосфильм», в двух сериях. Авторы сценария — Эмиль Брагинский, Эльдар Рязанов, режиссер-постановщик Эльдар Рязанов. Роли исполняют: Алиса Фрейндлих, Андрей Мягков, Светлана Немоляева, Олег Басилашвили, Лия Ахеджакова, Людмила Иванова и другие. Кинолента — это история рождения большой любви.

Цветной широкоэкранный фильм **«Моя любовь на третьем курсе»**. Автор сценария Михаил Шатров, режиссер-постановщик Юрий Борецкий, композитор Александра Пахмутова, текст песен Николая Добронравова. В ролях: Ануар Молдабеков, Наталья Головко, Тимофей Спивак и другие.

В фильме рассказывается о студенческом стройотряде, трудовой семестр которого проходил в одном из целинных совхозов, о трудностях, которые пришлось преодолеть стройотрядовцам.

Для детей будут показаны фильмы: **«Приключения Нуки»** киностудии «Центрнаучфильм», цветной. Автор сценария — Борис Долин, режиссер-постановщик Евгений Осташенко.

Это — приключенческая комедия, героиня — маленькая обезьянка Нуки, которую привез из Италии в подарок сыну его отец.

«Предательница» — цветной, киностудии им. М. Горького. Авторы сценария: Л. Демина, В. Демин, Н. Хубов, режиссер-постановщик Никита Хубов. В кинокартине рассказывается о последних днях пребывания в интернате любимой воспитательницы ребят, которые не могут примириться с ее отъездом.

«Щедрый вечер» — широкоэкранный, цветной, киностудии им. А. Довженко (по одноименной повести М. Стельмаха). Автор сценария Михайло Стельмах, режиссер-постановщик Александр Муратов, в ролях: Володя Чубарев, Виктор Мирошниченко, Галина Демчук, Лиля Судля и другие. Лента является сюжетным продолжением фильма **«Гуси-лебеди летят»**. В ней рассказывается о событиях на Украине после разгрома банд барона Врангеля.

Из зарубежных фильмов будут показаны: **«Золотой пояс»** (Мексика), **«Сладкое и горькое»** (Болгария), **«Эликсир молодости»** (Румыния), **«Испытание любви»** (Индия).

На снимках: кадры из кинофильмов **«Меня это не касается»** и **«Служебный роман».**

РИСУНКИ ДЕТЕЙ ИЗ ГДР И ВЕНГРИИ

ЭТА ИНТЕРЕСНАЯ ВЫСТАВКА ОТКРЫТА В ВОЛОГОДСКОМ КИНОТЕАТРЕ «САЛЮТ»

Величественные башни Кремля, увенчанные пламенеющими рубиновыми звездами, разноцветные вспышки праздничного салюта, вызывающие такое же яркое праздничное настроение. Густая синева неба, глубокая голубизна моря, а на нем—корабль с красными пятиконечными звездами на мачтах. Внизу даты: «1917—1977». Длинной лентой тянутся ряды праздничной демонстрации пионеров, в их руках—плакаты: «Ленин», «Октябрь». Это—рисунки ребят братских стран — ГДР и Венгрии.

Выставка работ наших юных зарубежных друзей открыта в помещении кинотеатра «Салют».

Переходишь от одного рисунка к другому и убеждаешься, насколько близка наша действительность детям братских социалистических стран. Выполненные по всем «законам» детского художественного творчества рисунки в основном посвящены 60-летию Великого Октября. Эта историческая дата и подсказала ребятам тематику рисунков.

Примечательно, что ребят из ГДР и Венгрии волнуют те же события, что и наших советских детей. Все это и нашло отражение в их рисунках: пионерский лагерь, нефтепровод «Дружба», краснозвездная космическая ракета, устремляющаяся ввысь.

— Интернациональная дружба ребят,—говорит организатор этой интересной выставки, директор Вологодской детской художественной школы Ю. А. Баранов,—имеет большое воспитательное значение. Вот уже пять лет наша школа поддерживает тесную связь с общеобразовательной школой № 10 города Берлина. За это время мы восемь раз обменивались выставками детского художественного творчества. Обычно раньше работы немецких пионеров мы выставляли только в нашей школе, последняя же выставка показалась очень интересной, мы решили познакомить с ней широкий круг юных вологжан. В этом году впервые мы получили рисунки пионеров и из Венгрии.

Еще раз окидываешь взором рисунки, занимающие две стены холла кинотеатра. ...Синее-синее небо, яркое-яркое солнце, счастливые лица детей с широко глядящими на мир глазами. А мир детей — это мир будущего.

И. АЛЕКСЕЕВА.

ИДУТ КАНИКУЛЫ

ЧАГОДА

С нетерпением ждали зимних каникул учащиеся Чагодощенского района. Пока школьники решали задачи и писали контрольные работы за вторую четверть, взрослые позаботились об их отдыхе.

Во всех школах, клубах, Домах культуры прошли праздничные елки.

Три больших группы школьников совершат увлекательную поездку в Вологду на новогоднюю елку во Дворец культуры железнодорожников.

Многие школьники совершат в дни каникул интереснейшие экскурсии в районную типографию, на машинно-счетную станцию, промышленные предприятия района.

Пионеры всех дружин включились в операцию «Пионеры— Нечерноземью». Во время каникул сельские школьники побывают на животноводческих фермах, выступят с концертами художественной самодеятельности, пионеры примут участие в сборе металлолома и макулатуры.

В последние дни каникул юные кинодемонстраторы соберутся на районный слет, где поделятся опытом организации работы детских кинотеатров.

Наш соб. корр.

КИРИЛЛОВ

Интересно проводят время кирилловские школьники. Учащиеся Кирилловской средней школы в «Клубе интересных встреч» слушают увлекательные беседы ветеранов партии и комсомола, передовиков труда, совершают экскурсии на промышленные предприятия, участвуют в соревнованиях юных хоккеистов на приз «Золотая шайба» и в шахматном турнире на приз «Белая ладья». Участники художественной самодеятельности Ферапонтовской средней школы подготовили интересный концерт для животноводов колхоза «Родина».

Увлекательные занятия находят ребята в районном Доме пионеров. Здесь работают кружки художественной самодеятельности и технического творчества, проводятся викторины «Знай свой край», утренники «Приходи, сказка» и другие мероприятия.

В районной детской библиотеке проводятся обзоры книг, читательские конференции.

А. УГЛОВА,
директор Кирилловского районного Дома пионеров.

ЧЕРЕПОВЕЦКИЙ РАЙОН

Немало интересных мероприятий в дни школьных каникул организуют для ребят библиотеки Череповецкого района. Детский отдел центральной районной библиотеки и его филиалы—Мяксинский, Уломский, Надпорожский, Городищенский, Ильинский, Матуринский организуют выставки детской литературы, проведут обзоры и беседы по произведениям детских писателей, примут участие во «Всесоюзной неделе науки, техники и производства для детей и юношества». На выставках и стендах ребята покажут свои поделки, изготовленные в кружках технического творчества, ознакомятся с новинками литературы по науке и технике, книжками из серии «Эврика», проведут викторины «Хочу все знать».

Дубровская, Николо-Раменская, Ирдоматская, Кисовская библиотеки для юных читателей проведут литературные вечера и беседы, посвященные творчеству великого русского советского писателя А. Н. Толстого в связи с 95-летием со дня его рождения.

В. ПРОНИНА,
заведующая детским отделом Череповецкой центральной районной библиотеки.

СПОРТ

СЕМЕРО В ФИНАЛЕ

В Свердловске проходили зональные соревнования на первенство Центрального совета ДСО «Труд» среди юношей и девушек по конькобежному спорту. Команда Вологодского облсовета состояла из сильнейших юных конькобежцев детских спортивных школ Вологды и Череповца. Наши юные спортсмены проявили высокие бойцовские качества, на равных соперничали с сильными командами Свердловской, Ленинградской, Мурманской и других областей.

Вместе с сильнейшими спортсменами других коллективов семь наших конькобежцев добились права выступать в финале, который пройдет в Дзержинске Горьковской области.

Е. ЛАЖЕНЦЕВ.

«СЕРЕБРО» ВАЛЕРИЯ ФАЛИЧЕВА

На днях закончился чемпионат Европы по хоккею среди юношей, проходивший в Финляндии. Как известно, наши юные спортсмены заняли второе место. Честь советской сборной защищал и воспитанник череповецкого «Металлурга» Валерий Фаличев, показавший на чемпионате зрелую и уверенную игру.

В. ПАВЛОВ.

ЕЩЕ ОДНА СПОРТИВНАЯ СЕМЬЯ

Нелли Ким, одна из самых известных гимнасток, чемпионка XXI Олимпийских игр в опорном прыжке и в вольных упражнениях, сменила место жительства. Из родного Чимкента она переехала в Минск к мужу. Нелли зарегистрировала брак со своим сверстником — 20-летним минчанином Владимиром Ачасовым. Он тоже довольно известный гимнаст, хотя таких громких титулов, как жена, пока не имеет. Владимир входит в состав сборной команды СССР по гимнастике. В 1977 году он стал победителем Всесоюзных спортивных игр молодежи в гимнастическом многоборье.

Корреспондент АПН встретился с Ким и Ачасовым на тренировке в спортивном зале клуба «Трудовые резервы». Владимир незадолго до того вернулся из Праги с матча Чехословакия — СССР и готовился к отъезду в Англию на международный турнир. У Нелли была очередная тренировка. Интервью состоялось в «рабочей» обстановке, буквально в перерывах между подходами к снарядам.

— Расскажите, пожалуйста, как вы познакомились и когда решили пожениться!

АЧАСОВ: Знакомы мы много лет. Сейчас даже трудно перечислить, в каких только городах, на каких соревнованиях мы не встречались. И на юношеских, и в последнее время на взрослых. Всегда «болели» друг за друга. А решили пожениться...

КИМ: Лучше я расскажу об этом. 29 июля у меня был день рождения. Дата серьезная — двадцатилетие. И я пригласила Володю.

— В Чимкент! За три с половиной тысячи километров!

КИМ: А что тут особенного? По нынешним временам — это не расстояние. Да и Володя — парень решительный. В общем, он приехал. Тогда мы и решили создать семью. Так что у меня получилось два праздника сразу.

— Собираетесь ли вы продолжать занятия спортом!

КИМ и АЧАСОВ (в один голос): Конечно, а как же иначе?

АЧАСОВ: Мы оба много лет отдали гимнастике. Бросать ее нам еще рано. Думаю, мы сможем кое-чего добиться в спорте.

— Надеетесь принять участие в Олимпиаде-80 в Москве!

КИМ: Какой же спортсмен об этом не мечтает. Но, признаться, задача эта сложная и для Володи, и для меня. Прежде всего надо добиться права выступить на чемпионате мира в 1978 году.

АЧАСОВ: Мужская сборная СССР по гимнастике сейчас очень молода. Даже самый старший — абсолютный чемпион мира и Монреальской Олимпиады Николай Андрианов полон сил. Он блестяще доказал это месяц назад на соревнованиях на Кубок мира в Испании. Талантливых гимнастов у нас в стране много, а мест в команде только шесть. Но я не теряю надежды и приложу все силы, чтобы войти в заветную шестерку.

— Как складываются ваши семейные отношения! Повседневная жизнь!

АЧАСОВ: Живем пока у моих родителей. Они приняли Нелли очень хорошо. Только два месяца прошло, а она уже всем в нашем доме родная. Но, наверное, скоро мы переедем в свою квартиру, которую нам обещали в ближайшее время дать. Много и других забот. Мы оба в этом году заканчиваем институт физкультуры.

— Какой характер у вашего мужа!

КИМ: Мягко-твердый... Он вообще-то очень добрый, но когда надо, и твердость умеет проявить.

— А у жены какой характер!

АЧАСОВ: Непростой. А где вы видели большого спортсмена с легким характером?

— Вы, вероятно, понимаете, что в вашей жизни будет много разлук — такая уж судьба спортивных семей.

КИМ: Мы смотрим в будущее оптимистично. Если я и дальше буду заниматься с Володиным тренером Николаем Милигуло, нам не придется часто разлучаться. Ну, а если все-таки нужно будет, так что поделаешь, к этому надо быть готовым.

Михаил СУПОНЕВ.
(АПН).

ЗА БЕЗОПАСНОСТЬ ДВИЖЕНИЯ

В условиях непрерывного значительного роста автомобильного парка, повышения скорости движения и интенсивности транспортных потоков все большее внимание уделяется снижению тяжести последствий дорожно-транспортных происшествий путем совершенствования средств пассивной безопасности.

С этой целью все выпускаемые сейчас легковые автомобили оснащаются ремнями безопасности, и Правилами дорожного движения определен порядок пользования ими.

Пункт 12 Правил дорожного движения гласит: «Водитель обязан перед началом движения на транспортном средстве, оснащенном ремнями безопасности, пристегнуть себя и не перевозить пассажиров, не пристегнутых ремнями...».

Ремни безопасности являются эффективным средством защиты водителя и пассажиров от тяжелых травм при таких видах дорожно-транспортных происшествий как столкновения, опрокидывания, съезды с проезжей части.

С 1 ЯНВАРЯ 1979 ГОДА УСТАНАВЛИВАЕТСЯ ОБЯЗАТЕЛЬНОЕ ПРИМЕНЕНИЕ ВОДИТЕЛЯМИ И ПАССАЖИРАМИ РЕМНЕЙ БЕЗОПАСНОСТИ НА ПЕРЕДНИХ СИДЕНЬЯХ ЛЕГКОВЫХ АВТОМОБИЛЕЙ 1970—1974 гг. ВЫПУСКА, ИМЕЮЩИХ ПРИСПОСОБЛЕНИЯ ДЛЯ ИХ КРЕПЛЕНИЯ.

РУКОВОДИТЕЛИ АВТОХОЗЯЙСТВ, ПРЕДПРИЯТИЙ И ГАРАЖЕЙ!

ВЛАДЕЛЬЦЫ ЛИЧНОГО ТРАНСПОРТА!

В течение 1978 года примите меры по приобретению ремней безопасности для оснащения ими легковых автомобилей, имеющих приспособления для их крепления.

Госавтоинспекция УВД Вологодского облисполкома.

ОТДЕЛ ПО ТРУДУ

ВОЛОГОДСКОГО ОБЛИСПОЛКОМА
ПРИГЛАШАЕТ:

одиноких мужчин и женщин на работу по трудовым договорам в ПМК объединения «Вологдамелиорация», «Облмежколхозстрой», «Череповецметаллургхимстрой», строительные управления трестов «Вологдапромстрой», «Вологдалесстрой», Череповецкой ГРЭС и леспромхозы объединения «Вологдалеспром».

Рабочим предоставляется жилплощадь в общежитиях, оплачивается проезд до места работы и выдается единовременное пособие.

За справками и заключением трудовых договоров обращаться к уполномоченным по труду райгорисполкомов и в бюро по трудоустройству населения городов Вологды и Череповца.

ПЛЕМПТИЦЕСОВХОЗ
«КОТЕЛЬНИКОВО»
Вологодского района

ПРИГЛАШАЕТ НА РАБОТУ:
ГАЗОЭЛЕКТРОСВАРЩИКОВ 4-5 разрядов, ЭЛЕКТРИКОВ по обслуживанию электрооборудования.

Жилплощадь предоставляется.

Обращаться по адресу: Вологодский район, с. Можайское. Телефон: 2-43-60. Проезд автобусом Вологда—Перьево.

ПОГОДА

Сегодня по области ожидается облачная с прояснениями погода, временами снег. Ветер западный, северо - западный, умеренный. Температура днем —1, —6, ночью —7, —12 градусов.

Приглашается на работу

инженер (техник)-строитель на должность инженера по технадзору — управлением капитального строительства облисполкома. **Обращаться по адресу: г. Вологда, ул. Ленина, 15,** комн. 178. Телефон: 2-13-93.

Редактор Н. М. ЦВЕТКОВ.

ПЕ—02003 Индекс 50507. Объем 2 п. л. Тир. 100000. Зак. 26.

Областная типография, г. Вологда, ул. Челюскинцев, 3.