областная библиотека
им. И. В. Бабушкина

ПРОЛЕТАРИИ ВСЕХ СТРАН, СОЕДИНЯЙТЕСЬ!

СЕВЕРНЫЙ СЕЛЬСКИЙ

ВТОРНИК, 25 ИЮЛЯ 1978 года
№ 169 (18333)

Цена 2 коп.

ГАЗЕТА ОСНОВАНА В МАЕ 1917 ГОДА
Выходит шесть раз в неделю

ОРГАН ВОЛОГОДСКОГО ОБЛАСТНОГО КОМИТЕТА КПСС И ОБЛАСТНОГО СОВЕТА НАРОДНЫХ ДЕПУТАТОВ

РЕШЕНИЯ ИЮЛЬСКОГО ПЛЕНУМА ЦК КПСС — В ЖИЗНЬ!

ПЕРЕКЛИЧКА ЗВЕНЬЕВЫХ

ПЛЕЧОМ К ПЛЕЧУ

УСПЕХ РАБОТЫ — В ДЕЙСТВЕННОСТИ СОЦИАЛИСТИЧЕСКОГО СОРЕВНОВАНИЯ, В ЧЕТКОМ ВЗАИМОДЕЙСТВИИ ВСЕХ ЗВЕНЬЕВ МЕХАНИЗИРОВАННОГО КОМПЛЕКСА, В БОЕВОМ НАСТРОЕ КАЖДОГО ЧЛЕНА КОЛЛЕКТИВА.

У нас, участников «зеленой жатвы», нынче один девиз: работать по-ударному! Конкретно для нашего механизированного звена, занятого на заготовке сочных кормов, это означает необходимость ежедневно укладывать в силосную траншею не менее 250 тонн зеленой массы. Такое обязательство было принято в ходе обсуждения материалов июльского Пленума ЦК КПСС, доклада товарища Л. И. Брежнева.

Если принимать во внимание сложнейшие погодные условия нынешнего лета, то задачу мы поставили перед собой предельно трудную. Но сейчас уже на деле доказали — вполне выполнимую. Не раз звено выходило на заданный рубеж и стремится быстрее сделать его повседневной нормой, добиваться большего. В этом помогает нам соревнование.

В соседней с нами союзной бригаде Щекино работает на силосовании второй механизированный комплекс, возглавляемый опытным трактористом В. Н. Тельтевским. В оснащенности техникой у нас примерное равенство сил: по четыре силосоуборочных агрегата, необходимый набор транспортных средств для перевозки скошенных трав, мощные гусеничные тракторы на трамбовке. Правда, в отличие от соседей мы впервые работаем нынче столь крупным комплексом, но трудовому соперничеству это ничуть не мешает.

Ярко проявилось стремление всех членов звена быть впереди на самом старте «зеленой жатвы». Так получилось, что в первый день мы никак не могли войти в нужный ритм. Конечно дело сбою не в косьбе, то на доставке скошенных трав к траншее. Можно было, конечно, объяснить все неполадки. Поля сильно переуплажнены, подъезды к силосным сооружениям разъезжены, но всему еще и дождь слепил как из ведра. Но вот пришли вести от соперников по соревнованию. В звене В. Н. Тельтевского трудности те же самые, но выработка значительно лучше нашей. Это многих задело за живое. Почему отстаем?

Подводя итоги первого дня, члены звена меньше всего сетовали на погоду, в старых сообща найти те резервы, которые позволили бы обеспечить нужное ускорение. Молодые механизаторы, а их у нас большинство, внимательно слушали деловые замечания и практические советы старших.

Разговор оказался очень своевременным и полезным. Уже на следующий день технологические операции стали выполняться четче, слаженнее, быстрее. А вскоре на каждый уборочный агрегат была достигнута выработка в 60 тонн силосной массы за день. Мы вплотную приблизились к нашему рубежу в 250 тонн, почти сравнялись в темпах с соперниками. Сегодня выработка обоих звеньев примерно одинакова. Мы идем в графике. Но, естественно, и те и другие стремятся уйти вперед. Путь к этому ищем сообща.

Рассказывая о соревновании, хотелось бы подчеркнуть, что достигнутые нами результаты в значительной мере обеспечены четкой организацией работ на заготовке кормов в целом по совхозу. В нынешнем году у нас в хозяйстве намечено заготовить 5000 тонн силоса, 2000 тонн сена, 300 тонн витаминно-травяной муки. Такие объемы можно выполнить лишь при условии умелого маневрирования техникой, обеспечения высокопроизводительной работы каждого трактора, каждой прицепной кормодобывающей машины. Руководство, специалисты хозяйства своевременно разработали подробный план проведения всей кампании по заготовке кормов, и что особенно важно — познакомили с ним непосредственных исполнителей, убедили людей в реальности намеченной программы.

Видя перспективу работы, есть возможность заранее готовиться к тем делам, которые ожидают тебя завтра. Так, члены нашего звена по завершении своего задания на заготовке силоса перейдут на сенокосные угодья Красного Острова. И о том, как лучше провести этот период, обеспечить нужную перестройку в работе, речь идет уже сегодня.

Четкая организация проявляется в повседневных делах служб обеспечения. Стало привычным постоянное дежурство ремонтников, быстрое и аккуратное исполнение всех наших заявок. Экономить драгоценное время помогают водители автомашин, осуществляющие доставку людей ранним утром на полевой стан. Работники общественного питания точно в назначенный час прямо в поле привозят обед. В коротние минуты отдыха перед нами нередко выступают участники художественной самодеятельности.

Когда думаешь о нынешней летней страде, то возникает ощущение, что сегодня все помогают нам, болеют душой за нас, верят в наши силы и возможности. Да, это действительно так! И тут нельзя работать плохо, нельзя подвести. С таким настроением трудятся в нашем звене каждый. По крайней мере мне сегодня даже трудно выделить кого-то. Приятно, например, смотреть за работой опытного тракториста Геннадия Ивановича Ананьева и его сына Василия, впервые севшего за рычаги трактора. Отец и сын заняты на переводке сложенных трав, трудятся с душой. То же можно сказать о водителях силосоуборочных агрегатов, мастерах своего дела — Николае Петровиче Маличовском, Владимире Николаевиче Ропотихине, об одном из лучших трактористов совхоза Николае Ивановиче Нечаеве, о молодых — Юрии Барсуковском и Николае Лугинине. Одним словом, все работают в полную меру своих сил.

Сознание каждым высокой ответственности за порученное дело, боевой настрой в столь трудную страду, как нынешняя, — залог успешного проведения заготовки кормов.

Н. ПЕСТОВСКИЙ,
член КПСС, руководитель механизированного звена совхоза «Красное знамя» Вологжанского района.

Сводка о ходе заготовки кормов в районах области

Первая графа — районы, вторая — заготовлено силосной массы, третья — сена, четвертая — травяной муки (в процентах к плану) на 24 июля.			
Чагодощенский	82	23	42
Белозерский	68	10	30
Устюженский	64	11	22
Вашкинский	60	3	—
Кирилловский	59	3	32
Кадуйский	52	6	52
Шекснинский	51	5	24
Тарногский	49	5	31
Грязовецкий	45	3	23
Вологодский	44	2	27
Нюксенский	44	4	26
Никольский	44	4	4
Бабушкинский	43	5	17
Харовский	43	1	17
Череповецкий	43	6	24
Велико-Устюгский	42	4	15
К.-Городецкий	40	10	15
Сокольский	40	0,5	21
У.-Кубинский	38	2	10
Междуреченский	37	0,4	12
Тотемский	37	1	10
Вожегодский	37	0,4	12
Верховажский	35	3	21
Бабаевский	34	9	18
Вытегорский	32	2	11
Сямженский	26	2	

ВЕСТИ С ЛУГОВ

ВОЛОГДА

На первой заготовки кормов в нашем совхозе создано крупное механизированное звено. Возглавляет его опытный авторитетный механизатор Б. И. Петухов.

Звену доверено силосование. Справляется оно с этой работой неплохо. За четыре последних дня механизаторы заложили в траншею 2500 тонн зеленой массы.

Нет у наших специалистов к ним претензий и по качеству сделанного. Трамбовка зеленой массы, в которую добавляется карбамид, ведется в два смены. Тщательно уложенная траншея она укрывается полиэтиленовой пленкой и, плотным слоем земли.

Успешной работе звена способствует хорошо поставленное обеспечение: в поле налажена заправка трактора горючим, регулярно в звено приезжают мастера-наладчики для проведения технуходов, все, что занят на заготовке кормов, получают бесплатное горячее питание.

В. ЕФИМОВ,
директор совхоза «Новленский» Вологодского района.

ТОТЬМА

Используя каждый час погожего времени, успешно ведут заготовку сочных кормов коллективы совхоза «Север». На заготовке силоса здесь не первый год трудится механизированное звено И. А. Ананьева. В нынешнем оно взялось заготовить 3170 тонн силосной массы.

Особенно быстро пошла работа сейчас, когда заметно подросла трава. Если в начале дни работы механизаторы брали с гектара по 100—120 центнеров зеленой массы, то сейчас урожайность нередко достигает 150. Звено уже выполнило задание. Вспомогательное звено заканчивает в траншею по 180 тонн зеленой массы. Две траншеи уже полностью заполнены. Идет заполнение третьей. На счету механизаторов почти две тысячи тонн заготовленной зеленой массы, «добренькой мочеванной».

В ответ на решения июльского Пленума ЦК КПСС сохозные механизаторы дали слово первыми в Тотемском районе выполнить план заготовки сочных кормов.

А. ТРЕТЬЯКОВ.
наш внешт. корр.

ВЫТЕГРА

Механизатором нашего совхоза в этом году производит заготовить 4370 тонн силоса. Эта работа поручена механизированным звеньям. Особенно успешно идет дела в звене Виктора Степановича Фотина. Здесь подобрался дружный коллектив. Вместе с опытными трактористами Е. И. Фотиным, В. В. Солоданиным добросовестно трудятся комсомольцы Александр Щетинков, Евгений Орехов, Борис Шушунов. Мастерство ветеранов и энергия молодых — рабочие дают отличные результаты. Даже в самые дождливые дни звено добивается высоких результатов. Здесь заготовлено около 2000 тонн зеленой массы.

Неплохо идут дела и у третьей бригады, где работает звено Владимира Бельмовского.

З. КОЛЕСОВА,
секретарь парткома совхоза «Вытегорский».

ПРИМЕР ДЕЛЕГАТА

МЕХАНИЗИРОВАННОЕ звено по заготовке кормов совхоза «Верховажский» Верховажского района по-ударному трудится в эти дни. В его составе семь человек. Звено оснащено двумя тракторными косилками, тракторными граблями, двумя прессами. Вся техника тщательно отработана и налажена. Пример в труде показывают комсомольцы. Среди них заслуженным авторитетом пользуется молодой механизатор, делегат XVIII съезда ВЛКСМ Михаил Вирин. Мальчишкой пришел он в совхоз, окончив курсы трактористов при Кадуйском СПТУ после восьмого класса. Уверенно вошел в семью механизаторов, став достойной сменой отца. Отслужив армию, Михаил вернулся домой и снова сел за рычаги трактора. За хорошую работу неоднократно награждался почетными грамотами райкома и обкома ВЛКСМ, знаками «Ударник 1973 года», «Ударник-74» и «Ударник-77», а нынче ему был вручен знак ЦК ВЛКСМ «Золотой колос».

Михаил старается оправдать доверие товарищей. План двух лет десятой пятилетки он выполнил почти на 172 процента, выработав вместо 650 планируемых на год 1117 эталонных гектаров. При этом сэкономил значительное количество средств на ремонте и техническом уходе за машиной. А экономия горючего за год составила более трех тонн.

М. Вирин активен не только в труде, но и в общественной жизни хозяйства.

На снимке: М. Вирин.
Фото Н. ЧЕСНОКОВА.

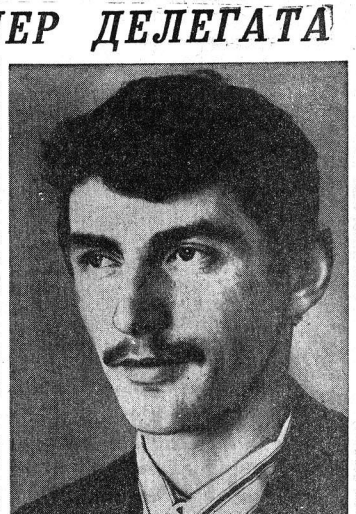

«САЛЮТ-6»—«СОЮЗ-29»—«ПРОГРЕСС-2»:

ПОЛЕТ ПО ПРОГРАММЕ

ЦЕНТР УПРАВЛЕНИЯ ПОЛЕТОМ, 24 июля. (ТАСС). Продолжается работа Владимира Ковалёнка и Александра Иванчкова на борту орбитального научно-исследовательского комплекса «Салют-6» — «Союз-29» — «Прогресс-2».

За минувшие дни экипаж выполнил два технологических эксперимента. В порном из них на установке «Сплав» получены новые полупроводниковые материалы, а также соединения из трех металлов: алюминия, олова и молибдена. На установке «Кристалл» проведен эксперимент по выращиванию монокристалла арсенида галлия из высокотемпературного раствора.

Вчера космонавты провели серию фотосъемок поверхности Земли и акватории Мирового океана. Эти исследования выполнялись с целью изучения окружающей среды. Фотографирование производилось над районами Крыма, Кавказа, Южного Урала, Прикаспийской низменности, Казахстана, республик Средней Азии.

Сегодня у экипажа орбитального комплекса день отдыха. Космонавты проводят такие контрольные проверки бортовых систем станции и обоих кораблей, занимаются физическими упражнениями на велоэргометре и комплексном тренажере.

Самочувствие Владимира Ковалёнка и Александра Иванчкова хорошее.

Полет орбитального научно-исследовательского комплекса «Салют-6»—«Союз-29»—«Прогресс-2» продолжается.

В СЧЕТ БУДУЩЕГО ГОДА

С высокими трудовыми показателями закончили первое полугодие лесозаготовители Семигородного лесопромхоза. В начале года коллектив взял работать сверхплановой товарной продукции на 362 тысячи рублей, перевыполнила плановое задание по производительности труда на 6,3 процента. Вывезено дополнительно к заданию 13,5 тысячи кубометров древесины, произведено 90 тысяч кубометров деловой древесины. 1,2 тысячи кубометров технологической щепы.

В авангарде соревнующихся лесосечные бригады Н. И. Ефремова, Б. Б. Переделина, В. А. Трошина, Ф. Д. Выдрина и другие. Но лидерство в трудовом соперничестве по-прежнему держит прославленная бригада навалоотбойщика Ленина, орденов Трудового Красного Знамени и Трудовой Славы третьей степени коммуниста И. Ф. Кулакова. Рапортовав в канун Первомая о завершении плана трех лет пятилетки, этот коллектив не снижает темпов в работе. С начала года заготовлено и отправлено на нижний склад более 11 тысяч кубометров сверхплановой древесины.

В счет четверти года пятилетки работает 14 тепловозных эмпаний на вывозке древесины по главной магистрали лесопромхоза и три эмпаиа на доставке леса по чусам. Многие передовые экипажи, подсчитав свои возможности, перемотрели обязательства и решили к первой годовщине новой Конституции СССР выполнить план 3,5—4 лет пятилетки.

Н. АНАТОЛЬЕВ.

РЕЙД «КРАСНОГО СЕВЕРА»

А СРОКИ УХОДЯТ...

Механизаторы колхоза «Дружба» Сямженского района успешно ведут борьбу за корма. Двумя механизированными звеньями они уже заложили более 1600 тонн силосной массы, что составляет почти 60 процентов к плану. Особенно высокопроизводительно трудится в пятой бригаде звено Николая Ивановича Рахманова. Оно постоянно перевыполняет сменные задания.

— Заготовку кормов начали в первых числах июля, — рассказывает председатель колхоза В. Н. Румянцев.—Используя погожие дни позднее июля недели, добились хорошего задела. Тогда заложили тысячу тонн массы. Сейчас в звеньях поголово есть кто-нибудь из руководителей колхоза. Он осуществляет контроль за работой трактористов. При необходимости маневрирует техникой. После дождя комбайны и косилки пускали на возвышенные места, где ветер быстро обдувает траву. Иногда поле убираем выборочно. За каждым звеном закреплен гусеничный трактор, который по мере прохождения буксировать колесники с уборочными агрегатами. В дождь механизаторы пускают косилки и комбайны на неполный захват. Для технических уходов и срочных ремонтов звеньям придана специальная машина.

К этому остается добавить, что в «Дружбе» следят за качеством работ. Не допускается потерь травы при подборе и транспортировке. Масса закладывается с мочевиной. Трамбуют тщательно умрываются.

Организовано звено по организованной заготовке кормов в колхозе «Аврора». Даже в дождливые дни механизаторы звена Н. Е. Радкова не прекращают силосование. Чтобы не буксовали колесники, на них «надели» гусеницы. Уборочные машины стали агрегатировать с гусеничными тракторами. И закладка массы продолжается. Ее уже заготовлено более четырех от потребного количества.

Однако так обстоит дело не везде в районе. Пять колхозов из двенадцати только приступили к силосованию. Приступили и... почти, остановились. Жуют солнечных дней. К примеру, за четыре дня в колхозе «Колос» план заготовки зеленой массы выполнен всего на 0,2 процента. Протекают уборочные машины в колхозе «Восход» Кичменгско. Не ладит идут дела и в колхозе имени Коробищина. Самая главная причина в отставании уборочных работ в колхозе имени Коробищина в позднем сроке выезда машин в поле. В то время, когда звено Л. Н. Тимирова приступило к работе, в колхозе «Дружба» было уже заготовлено без малого 1000 тонн силоса.

Следовало бы ожидать, что, упустив время, здесь напрягут все усилия на заготовку силоса. Но этого не случилось. Звено механизаторов работает непроизводительно. За пять дней четырьмя уборочными агрегатами заложено в траншеи всего 205 тонн зеленой массы.

— Трава влажная, — сетует председатель колхоза В. Н. Кремлев.

А беда, оказывается, в том, что комбайны не отрегулированы. Низка у коробищинцев и мощность звена. В нем десять тракторов. А всего в колхозе их 32. Видимо, следовало бы на уборке использовать как минимум двадцать машин. Поэтому здесь не приходится двухсменка, как на весеннем сене. Оправдание руководителей, что не хватает людей, необходимо использовать привлеченное звено по заготовке сена в такую погоду бездействует. Вот и надо было применить на уборке трав часть людей временно на заготовку силоса.

— Об этом не подумали, — говорит председатель.

А зря. В таких трудных условиях обеспечить скот кормами можно только при условии вдумчивого подхода к использованию каждого и каждого часа погожего времени.

Уходят лучшие сроки силосования. Многие земледельцы Сямженского района, готовясь перед непогодой, явно не выдерживают экзамен, преподнесенный природой. Однако еще есть время исправить положение.

В. МОЛЧАНОВ,
внештатный инспектор районного комитета народного контроля;
В. ШАВЕРИН,
сотрудник районной газеты «Восход»;
Н. УВАРОВ,
наш корр.

ЕДИНЫЙ ПОЛИТДЕНЬ

СЕГОДНЯ его проводит в рабочих коллективах партийная организация областного центра. Он посвящен знаменательной дате — 75-летию II съезда РСДРП.

Политинформаторы и лекторы выступят с беседами о съезде, ставшем поворотной вехой в истории нашей партии. Состоятся экскурсии в музеи Вологды и знакомство с экспозициями, рассказывающими о революционном прошлом нашего края. На экранах кинотеатров будут демонстрироваться документальные фильмы, посвященные славной истории КПСС.

Ю. ЧИЖОВ.

«КУБА—ДАЛЕКА, КУБА—РЯДОМ»

ЗАВТРА в клубе Вологодского подшипникового завода открывается фотовыставка посвященная 25-летию кубинской революции.

«Куба — далека, Куба — рядом» — так назвал выставку ее организатор — кинокклуб «Поиск». На ней будут представлены шесть шестьдесят снимков и цветных слайдов.

Снимки отличны кинолюбомощной группой клуба в декабре минулого года, во время ее поездки по Кубе.

Свои творческие работы вологодские мастера фотодела посвятили простым людям Кубы, их быту, природе острова Свободы.

Поздние фотоработы будут показана на предпринятых и в кинотеатрах Вологды.

Н. САФРОНОВА.

ВЧЕРА СЕГОДНЯ ЗАВТРА

НА КРАСНОМ ОСТРОВЕ

ЗАВТРА агитбригада Дома культуры Красавинского льнокомбината имени 50-летия СССР выступит с большим концертом перед рабочими совхоза «Кировский» Великоустюгского района.

Очередная встреча артистов-самодеятельности с тружениками сельского хозяйства произойдет на живописном Красном Острове, где сейчас идет заготовка сена.

После концерта агитбригадовцы примут участие в работе на лугах.

В. ПАПЛЕВКО.

В ПРИСУТСТВИИ ХУДОЖНИКА

ВЧЕРА производственное объединение «Вологодаоблпромстанбыт» открыло в Вологде ателье первого разряда по вязке трикотажных изделий.

Подобное ателье в области — первое. Здесь будут приниматься заказы по индивидуальным рисункам в присутствии художника.

Обслуживать заказчиков будут лучшие мастера трикотажного дела. Среди них вязальщица высшего класса Л. Д. Сипонова, заслуженная — мастер первого класса О. П. Козлова и другие. Художник — Б. В. Голубева.

Ателье оснащено вязальными машинами разных классов. Принятие заказы.

Е. САЛЬНИКОВА.

ОЧЕРЕДНОЙ ВЫПУСК

ЗАВТРА в торжественной обстановке выпускникам факультета механизации сельского хозяйства Вологодского молочного института будут вручены дипломы.

Девяносто три инженера-механика выпускает в этом году институт. Вчера наступил и завершающий этап работы государственной комиссии — прием защиты дипломных работ на экономическом факультете. А всего около четырехсот специалистов с высшим образованием направляются на работу в колхозы и совхозы трех союзных республик и городов областей. Большинство из них связуют свою судьбу с Нечерноземьем.

В. НИКИТИН.

«СПРИНТ» В ЧЕРЕПОВЦЕ

ВЧЕРА в Череповце начался продажа билетов денежно-вещевой спортивной лотереи «Спринт».

Вслед за вологжанами в розыгрыше лотереи, итоги которой становятся известны тут же, примут участие жители города на Шексне, Стоимость билета всего 50 копеек, а выиграть можно и автомобиль, и крупные денежные суммы. В дальнейшем «Спринт» проедет свой маршрут в другие города области.

П. САШИН.

Приехал агитпоезд

По автотрассе Вологда — Новая Ладога мчится необычная колонна автомашин. Впереди — автоклуб Сазоновского районного Дома культуры. На борту — автомобилей — прикрепили «Заготовке кормов — ударный труд», «60-летию ВЛКСМ — достойную встречу!». В составе агитпоезда — автомашина районного комбината бытового обслуживания и ателье. Вчера агитпоезд побывал у трудженников колхоза «Правда». Сегодня он в путь — в гости к колхозу «Дружба».

Первая остановка — в Чебринской бригаде. Здесь агитбригада решила дать концерт прямо возле места силосования. Приближался обеденный перерыв. Из динамиков полились по полям песни советских композиторов. На лужайку спешили косари, жители близлежащих деревень, механизаторы.

Заведующая автоклубом Татьяна Богданова тотчас организовала работу книжного киоска. Отрыв торговлю промышленными товарами и продуктами работники автолавки. Быстро и довольно обслуживает заказчиков закройщица Нина Нинифоровна.

Спустя полчаса с соседнего поля прибыли механизаторы звена по заготовке силоса. Тут и горячий обед подоспел. Его привезли в термосах на автобусе из колхозной столовой.

Колхозники прослушали выступление ответственного секретаря правления общества «Знание» Н. С. Нагаева. Он рассказал о ходе заготовки кормов в районе и колхозе «Дружба», о задачах, которые необходимо решить труженникам села в свете постановления июльского Пленума ЦК КПСС.

Затем — концерт. Чутко реагируют зрители на каждый номер, особенно когда доходит до частушек, пьяницам и тунеядцам. Тем, кто мешает успешно идти вперед.

Затем ведущие обращаются к механизаторам с призывом быстро и с высоким качеством провести заготовку кормов.

Горячо аплодировали механизаторам, полеводы и животноводы самодеятельным артистам — аннушкинской Сазоновской районной больницы № 2 Ирине Ерышевой, медсестре детсада Надежде Лосевой, электрику стеклозавода имени Сазонова Татьяне Шадт, демуриной станции Огарево Диане Гонцовой, директору Дома культуры Анатолию Макаренковой, руководителю агитбригады, Надежде выпускнику Черепоховецкого педагогического училища Владимиру Ежову.

В этот день агитпоезд побывал в Покровской бригаде, а также выступил перед труженниками Залучьского, Ивановы и жителями деревни Залучье. Планы агитбригады — побывать в перед заготовки кормов во всех хозяйствах района. Ее выступления были бы еще более впечатляющими, если бы в ходе работы агитпоезда выпускались «боевые листки», «молнии», «тревоги».

В. СЕРГЕЕВ,
наш соб. корр.

НА СНИМКЕ: участники агитбригады исполняют частушки на местные темы.
Фото АВТОРА.

О ДЕЛАХ ВОЛОГЖАН

ПО СТРАНИЦАМ ЦЕНТРАЛЬНЫХ ГАЗЕТ И ЖУРНАЛОВ

«Строительная газета» за 11 июля в статье «Гетеры пусковых» сообщает о начавшихся пусконаладочных работах на пусковом агрегате аммиака Череповецкого азотнотукового завода. Сообщается, что в ходе пусконаладочных работ на обслуживанию труженников сообщается о неполадках в отделении кислородостанции. Четыре работа монтажных организаций поспешили сопротивить сроки монтажа на 23 дня в сравнении с нормативными. Особенно хорошо потрудились бригады В. Корешкова и И. Леонова.

В этом же номере «Строительной газеты» напечатана корреспонденция А. Сергеева «Комплектовщики». Те ней рассказывается об умелой и четкой организации труда в бригаде Станислава Рожкова, которая ведет монтаж новой кислородно-нажной установки по производству аммиака на Череповецком азотнотуковом заводе.

В газете «Советская торговля» за 20 июля напечатано выступление продавца В. Мошкиной из села Подомата Череповецкого района. Она ведет в нем разговор о необходимости повышения качества работы по обслуживанию труженников села.

Газета «Известия» за 21 июля сообщает о ходе строительства газопровода Горьковец — Ленинград.

Газета «Известия» за 20 июля сообщает о посадках облепихи в совхозе «Майский» Вологодского района.

«На Волге-матушке угоре, у Ильи-на» так озаглавлен репортаж писателя Н. Фонякова, опубликованный в «Литературной газете» за 19 июля. Автор рассказывает в нем о большом народном празднике, состоявшемся недавно в селе нашего земляка писателя Александра Яшина.

В седьмом номере журнала «Журналист» публикуется отрывок из книги кандидата филологических наук Е. Киселевой «Дядя Гиляй». В нем рассказывается о репортерской работе известного нашего земляка писателя Г. И. Гиляровского.

ИЗ ОПЫТА

РАСТЕТ АВТОРИТЕТ ДОЗОРНЫХ

Колхоз имени Калинина — одно из крупных хозяйств Вытегорского района. Площадь его сельхозугодий 5429 гектаров, что составляет 16,3 процента всех сельскохозяйственных площадей района. В колхозе имеется 2200 голов крупного рогатого скота.

Активно работают в этом хозяйстве народные контролеры. Это люди, пользующиеся доверием и уважением в коллективе. Среди них 21 коммунист, четыре комсомольца, семь депутатов.

Председателем головной группы избран Илья Егорович Ганин. Он хоть и на пенсии, но не любит сидеть без дела. В летнюю пору трудился на конной косилке, иногда неделями не уезжая с отдаленных покосов. Специалисты колхоза зачастую идут к нему за советом, как к бывшему бригадиру.

Находит время Илья Егорович и для общественной работы. В прошлом году народные контролеры под его руководством провели 24 проверки.

Группа действует, строго придерживаясь перспективного плана, который составляется на год и утверждается партийным комитетом. Обсуждая обращение народных контролеров совхоза «Мяксинский», дозорные решили усилить борьбу за выполнение социалистических обязательств по урожайности всех сельскохозяйственных культур. Вторжение, эту борьбу они повели еще с декабря прошлого года, организовав широкую проверку хода подготовки к весенне-полевым работам. Сделанное в прошлые годы всегда было неблагополучно. Проверка показала, что вновь повторялись прежние недостатки.

Состоялось заседание правления. В адрес главного инженера А. В. Колесова был высказан ряд замечаний. За упущения в работе ему был объявлен выговор.

Спустя три месяца дозорные вернулись к этому вопросу. Положение дел изменилось к лучшему, но пока еще не могут по-хозяйски распорядиться. По совету секретаря парткома колхоза В. В. Дудорина контролеры еще и еще раз проводили проверки. В ходе их и при непосредственном личном участии дозорных совершенствовалась технология ремонтных работ. В результате техника была своевременно подготовлена, что способствовало организованному проведению сева, который хозяйство закончило в лучшие агротехнические сроки.

Большое внимание группа народного контроля обращает и на животноводство, поскольку в этой отрасли пока не все благополучно.

В период стойлового содержания животных в колхозе действовало восемь постов, куда входило 23 человека. Состав постов был подобран на собрании группы и утвержден парткомом колхоза. Главная их задача состояла в том, чтобы следить за соблюдением распорядка дня, расходованием и приготовлением кормов, качеством продукции. Каждому из дозорных было дано конкретное задание. Зимовка скота в хозяйстве прошла более организованно, чем в прошлом году, хотя кормов было заготовлено не больше. Значительно улучшилось качество молока. Если в прошлом году первым сортом сдавалось 20 процентов молочной продукции, то нынче до 70 процентов. В этих успехах есть доля труда контролеров.

Хороший контакт у дозорных колхоза установился с группой народного контроля Андомского сельского Совета. Дозорные проводят совместные рейды, помогают друг другу.

Растет авторитет народных контролеров.

А. АРБИТМАН,
инспектор Вытегорского районного комитета народного контроля.

ГЛУБИНА ПОИСКА

В коридоре здания швейной фабрики и обратил внимание на небольшой плакат. Под красочно оформленным заголовком—«Комсомольский прожектор» можно было прочитать такой текст: «23 июня в смене Козловой «День трудовой дисциплины». Потери времени составили 375 минут». Далее был приведен анализ потерь по всем бригадам. Казалось, сколько из-за этого не пошито изделий...

Столь убедительная аргументация текста, несомненно, сработает». Руководители бригад смогут сравнить порядки на рабочих местах друг у друга и сделать выводы. Тем более что разговор об отдельных фактах нерациональности позднее обязательно пойдет еще и на комсомольском собрании цеха, а, если потребуется, то и на комитете комсомола фабрики.

Комсомольские прожектористы предприятия только в текущем году провели около 20 рейдов на различных участках производства. Чаще всего под их контролем находятся вопросы качества изделий. На предприятии с конца прошлого года действует комплексная система управления качеством продукции. А она, эта система, как раз и предусматривает комплекс мероприятий. Ведь потери рабочего времени — опоздания, например, ведут к тому, что работницы в конце концов выпускены будут торопиться, чтобы справиться с дневным заданием. А спешка — брак.

Коллектив Вологодской швейной фабрики в основном молодежный. Средний возраст работниц не достиг еще и 30 лет. Поэтому «прожектористы» всегда активно встают против всего, что мешает коллективу идти вперед, к новым рубежам.

Разумеется, вся работа идет под руководством коммунистов, которые всегда поощряют инициативу молодых. Вот один из эпизодов, который красноречиво характеризует глубину поиска «прожектористов».

Месяца три назад фабрика получила рекламацию. Оказалось, с браком партии мужских джинсов.

Для отдела управления качеством этот факт явился чуть ли не чрезвычайным происшествием.

А вскоре состоялся разговор начальника штаба «Комсомольского прожектора» фабрики Татьяны Мозолевой с Зоей Николаевной Гитарной, руководителем отдела управления качеством. Договорились провести рейд в цехе № 3, в котором шьют джинсы.

Рейд возглавили коммунисты, члены группы народного контроля А. В. Сидорова, А. К. Гаврилова, а также депутат районного Совета М. Н. Евдокимова. Активно включились в работу и «прожектористы». Проверены были все 22 операции технологического потока на пошиве джинсов. Контролеры обнаружили немало мелких «огрехов» в готовых изделиях: неровная строчка, неправильно заделанный шов, несиметрично расположенные шлевки... Ну, а после рейда, естественно, с работницами состоялся нелицеприятный, но полезный разговор.

На швейной фабрике около ста членов «Комсомольского прожектора». Под руководством коммунистов, группы народного контроля они так сумели расставить силы, что под их наблюдением оказались все важные участки производства. «Прожектористы» действуют во всех шести цехах фабрики, во всех сменах, а также в техническом училище. Чтобы теснее была связь с старшими товарищами, 20 членов «КП» входят в группу народного контроля фабрики.

Позволю, что работе «прожектористов» особое внимание уделяет комитет ВЛКСМ предприятия. Члены «КП» регулярно отчитываются на комитете. А разговор идет не только об упущениях, которые, конечно, есть. Комитет, а также штаб «Комсомольского прожектора» стремятся обобщить лучший опыт, распространять его повсеместно. Так, на одном из последних заседаний штаба «КП» обобщен опыт сектора качества цеха № 4.

Правильно поступают комсомольцы, придавая большое значение гласности работы «КП». На фабрике регулярно выпускаются специальные стенды «молнии», фотовитрины, плакаты, посвященные рейдам молодежи. Они рассказывают не только о негативных фактах из жизни фабрики.

— Очень важно вовремя заметить новый почин, успех какой-то работницы, пусть даже и не очень значительный, — говорит начальник штаба «Комсомольского прожектора» Татьяна Мозолева. Моральная поддержка окрыляет человека, вселяет в него новые силы. Так, 20 мая состоялся конкурс мастерства молодых работниц. И мы сразу же выпустили стенд, в котором поздравили победителей. Надо было видеть, какой интерес вызвал у работниц этот стенд с итогами конкурса.

Вологодская швейная фабрика выпускает в год более чем на 23 миллиона рублей швейных изделий. Ежегодно растет качество продукции. Девять моделей одежды выпускается с государственным Знаком качества. Лишь нынче ассортимент продукции обновлен почти наполовину.

В. КОРОЛЕВ.

На снимке: члены «Комсомольского прожектора» Нина Пилатова, Таня Абрамова и Люба Хлопова проводят очередной рейд.
Фото Д. Чеснокова.

РЕЙДЫ НА СТРОЙКАХ

С каждым годом программа строительно-монтажных работ в городах Великий Устюг, Красавино, в совхозах района возрастает. В этом году предстоит освоить около семи миллионов рублей. Но, уже с наступлением лета работы на стройплощадках оживились, темпы их явно недостаточны. Коллективы ряда строительных организаций никак не могут добиться опережения графика, а без этого нельзя проводить отчаянно, допущенное за первые два года пятилетки. Решение этой задачи во многом зависит и от народных контролеров, группы и посты которых есть во всех строительных организациях, в цехах предприятий — поставщиков стройматериалов, на важнейших пусковых объектах.

Практика и опыт убедительно показывают, какое большое значение для повышения эффективности проводимой работы имеет привлечение к контролю широкого круга специалистов, способных объективно разобраться в строительных проблемах, увидеть скрытые для других причины недостатков.

Во внепланом отделе городского комитета народного контроля по строительству немало опытных специалистов. Это и руководитель отдела коммунист А. В. Островский, начальник СМУ треста «Вологдаленсгрой», его активные помощники — инженер УКСа облисполкома А. А. Болотов, старший инженер местного пункта Стройбанка Т. В. Есьмина и другие. Отдел ведет работу по плану, помогает дозорным сосредоточить внимание на главных вопросах.

Наибольший результат дают рейдовые проверки на строящихся объектах. Им предшествует внимательный анализ производственной деятельности коллектива, сигналов народных контролеров с мест. Это помогает выработать правильный подход к решению проблемы, точнее определить степень ответственности участников строительства. В числе наиболее эффективных рейдов, проведенных в последние месяцы, следует назвать проверки качества работ на объектах ремонтно-строительного управления треста «Облреметрой». Фактов плохого качества работ было вскрыто немало. На заседании городского комитета народного контроля разговор шел строгий и взыскательный. Критика касалась не только специалистов и руководителей, были высказаны замечания и предложения об улучшении деятельности групп и постов народного контроля на объектах. Было намечено проверить объекты управления по вопросам качества еще раз.

Передко рейды на строящиеся объекты дают нам материал для подготовки проверок работы предприятий, обеспечивающих строителей материалами. Именно так начиналась проверка Красавинского цеха ЖБИ № 16, который допускал срывы в поставках раствора на объекты Красавино и Великого Устюга, рейд на Красавинский участок Великоустюгского кирпичного завода, поставляющего на стройки бракованный кирпич.

Результаты больших летних рейдовых проверок обсуждаются на заседании комитета, внештатного отдела по строительству. О принятых мерах сообщается в городской газете. Гласность способствует повышению активности дозорных на местах. Проверка и обсуждение работы одного из подразделений по конкретному вопросу служит сигналом для проверки аналогичных проблем в других подразделениях.

Городской комитет народного контроля провел большую работу по учебе дозорных. Думаем, что это поможет повысить эффективность контроля на стройплощадках, обеспечить помощь строителям.

А. КОРОВКИН,
инспектор Великоустюгского городского комитета народного контроля.

ПО КОНТРОЛЬ ЗА ПРИПИСКИ НАКАЗАНЫ

ЛИСТОК НАРОДНОГО КОНТРОЛЯ

Около двух лет тому назад в нашей области было создано объединение автовокзалов и пассажирских автостанций. И вот группа работников Вологодского автовокзала, который также входит в объединение, прислала в областной комитет народного контроля письмо. Авторы сообщали о нарушениях порядка в планировании производственной программы и в выплате премий.

Что же обнаружено в ходе проверки?

Вологодское транспортное управление определило план своему объединению на 1978 год еще в начале января. Причем с разбивкой по кварталам. Целых пять месяцев потребовалось объединению, чтобы довести годовой план до своих подведомственных подразделений, а также разбить его по кварталам. И месячные планы объединения автовокзалов доводит поздно, как правило, 28—29 числа.

К тому же планирование ведется необоснованно. Вологодскому автовокзалу план доходов на март был определен в сумме 10460 рублей. А 16-го по указанию заместителя начальника объединения тов. Овцыной он был скорректирован до 13786 рублей. Ясно, что подобная практика усложняет планов с «потолка» и последующая их корректировка чревата большой неорганизованностью.

Именно так и получается в объединении. Мартовский план корректировался в сторону увеличения по ряду подразделений. Причем в середине месяца. Не потому ли на 13 подразделений объединения лишь два справились с планом? Впрочем, так оно и быть должно. Первые две недели люди работали с прохладцей, когда же узнали о новом плане, очевидно, не выручки бы и аврал.

Итак, план был завален. А как же премии? И тут руководители объединения пошли на приписки, включив на две тысячи рублей невыполненной «липы». В это неблагородное дело оказалась замешанной и администрация Устюженского автотранспортного предприятия. Всего незаконно было получено на 2,5 тысячи рублей премий.

Конец этой истории таков. За грубые нарушения положения о планировании, приписки к плану доходов за март 1978 года, незаконную выдачу премий в частичное возмещение причиненного ущерба объединению вологодского народного контроля произвел на днях денежные начеты на начальника Вологодского объединения автовокзалов и пассажирских автостанций С. А. Панкратова, старшего бухгалтера Е. С. Обухову, старшего экономиста В. Н. Сидорову.

За грубое нарушение сроков доведения планов и их корректировку заместителю начальника объединения автовокзалов и пассажирских автостанций И. Н. Овцыной объявлен строгий выговор.

Начальнику Вологодского транспортного управления Г. И. Загребину указано на слабый внутриведомственный контроль за доведением планов производства и их выполнением.

И. КУКОВЕРОВ,
инспектор областного комитета народного контроля.

ВЕСТИ С МЕСТ

ХАРОВСК

Районный комитет народного контроля рассмотрел вопрос о ходе строительства пусковых объектов 1978 года передвижной механизированной колонной-3 треста «Вологодпромстрой». В постановлении отмечено, что основные пусковые объекты — овощехранилищный комплекс в совхозе «Кузнерский», 75-квартирный дом, склад облпотребсоюза сооружаются медленно, создается угроза срыва пуска этих объектов в эксплуатацию в установленные сроки.

План строительно-монтажных работ на пусковых объектах выполнен на 30—35 процентов. Имеют место факты низкой организации труда на строительстве, ошибки в планировании работ. Руководство ПМК-3 медленно внедряет прогрессивные формы организации труда, бригадный подряд. Не принимаются меры к лучшему использованию строительной техники и стройматериалов. На ряде строек грубо нарушается СНиП, оставляет желать лучшего трудовая дисциплина.

Районный комитет народного контроля принял постановление, направленное на устранение недостатков в сооружении пусковых объектов, на обеспечение их ввода в эксплуатацию в установленные сроки.

УСТЬЕ КИРИЛЛОВ

Народные контролеры провели проверку расходования, хранения и учета горюче-смазочных материалов в филиале № 2 производственного объединения грузового автотранспорта. Установлено, что в колонне филиала выполняются мероприятия, разработанные по экономии горюче-смазочных материалов. Имеется сокращение бензина и дизельного топлива против существующих норм. Удалось увеличить грузоподъемность автомашин путем лучшего использования прицепов. Организована заправка машин в карьере, что позволило устранить их порожние пробеги.

Районный комитет народного контроля, рассмотрев итоги проверки расходования, хранения и учета горюче-смазочных материалов в филиале № 2 производственного объединения грузового автотранспорта, принял соответствующее постановление.

УСТЬЕ КИРИЛЛОВ

Как показала проверка Усть-Кубинского районного комитета народного контроля, в районе неудовлетворительно идет работа по сдаче лома черных металлов. Соответствующий план не выполняют все совхозы и многие предприятия и организации района. Задолженность составляет 115 тонн металлолома. Особенно плохо обстоит дело в совхозах «Приозерный», «Герой», «Лесные поляны», «Горки», «Рыженский», «Усть-Кубинский», Неудовлетворительно в районе организована и сдача лома цветных металлов.

Районный комитет народного контроля принял к сведению заявления ряда руководителей совхозов, предприятий и организаций о том, что положение дел со сдачей металлолома будет исправлено в ближайшее время.

КРАСНОМУ СЕВЕРУ, ОТВЕЧАЮТ:

20 апреля этого года в нашей газете была напечатана статья «Мед в ПАНСИОНАТЕ», в которой шла речь о проблемах развития пчеловодства в нашей области.

На статью дан ответ начальник областной конторы пчеловодства М. И. Фарушев, сообщивший, что по плану мероприятий нынче намечается иметь на новый год 17 тонн чистых пчелиных семей, произвести 146 тонн меда, в том числе в колхозах — 55,8 тонны и совхозах—49,6 тонны.

Разработаны и доведены непосредственно до исполнителей производственные задания для хозяйств области, имеющих пасеки.

Намечено провести семинары на лучших пасеках. По итогам работы за год предусмотрены выпуск специального бюллетеня и проведение областного совещания пчеловодов. Намечено также провести месячник по подготовке и переподготовке пчеловодов, внедрению передовых методов пчеловождения в девяти хозяйствах, имеющих пчелопасеки. Ответственность возложена на специалистов-пчеловодов облпчелоконторы.

Всего нынче будет сформировано 460 новых пчелосемей. На опылении сельхозкультур используется 900 пчелосемей, в том числе на опылении огурцов — 400 и семенников красного клевера — 500 пчелосемей.

В корреспонденции «ЗАЛЮЖЕ НА ВОДЕ» («ЗАДВОРКАХ» («Красный Север» от 10 июня) отмечалась неудовлетворительная работа по сдаче металлического лома на вологодском вагоноремонтном заводе и других предприятиях областного центра. В редакцию поступили ответы о принятых мерах.

Исполняющий обязанности заместителя начальника вагоноремонтного завода Г. И. Корегин сообщил, что корреспонденция обсуждена на партийном собрании транспортного цеха и на совещании начальников цехов у начальника завода. Критика признана правильной. Приняты меры к устранению недостатков.

В колесном цехе организована заготовительная группа по распрессовке прибывающих в ремонт колесных пар. Это позволит довести их запас до установленных норм. Нецелесообразные к дальнейшему использованию колесные пары отгружены «вторчермету».

Назначенная начальником завода комиссия произвела осмотр оборудования, снятого с прибывших вагонов. Годное складировано, вышедшее из строя отгружено на металлоплощадку. Для отгрузки 120 тонн металлолома дополнительно к плану был организован комсомольско-молодежный субботник. Для отправки неиспользованного лома и металлических крышек, снимаемых с вагонов, укомплектована бригада газорезников, отремонтирована пресс, установлены аппаратурные помехи.

О принятых мерах сообщили также директор торфопредприятия «Турундаевское» В. Д. Зобков и директор Вологодского тракторосемеремонтного завода А. А. Припоров.

РЕЙД «КРАСНОГО СЕВЕРА»

БОЛТ ВЕЧЕ

Каждый второй день на восстановительном участке мастерской Сокольского райобъединения «Сельхозтехника» выходит капитально отремонтированный комбайн.

— Все усилия рабочих мастерской направлены сейчас к тому, чтобы до начала уборки хлебов выполнить годовой план ремонта, — рассказывает председатель райобъединения А. Р. Крюков.

Все предпосылки для этого есть. На 133 комбайном, которые должны стоять на линейной готовности до 1 августа, отремонтировано 127.

Сокращению сроков ремонта, улучшению его качества и значительной мере способствует постоянно совершенствуемая организация труда.

Ремонт комбайнов поручен постоянной бригаде из 16 человек. Возглавляет ее опытный специалист С. Н. Старков. В бригаде пять звеньев, каждое из которых, приняв у входа в мастерскую неисправный комбайн, полностью доводит его до рабочего состояния и передает приемной комиссии.

Перевод бригады на звеньевую систему организации труда положительно сказывается на качестве ремонта, так как одна и же группа рабочих полностью отвечает за ремонт всех узлов и деталей комбайна.

— Впервые в этом году на отремонтированную машину выдаем хозяйству на год гарантийный талон, — поясняет инженер-контролер В. М. Васильев.

Рабочие заинтересованы в выпуске продукции высокого качества. После приемки комиссией комбайнов с высокой оценкой звену начисляется за хорошее и отличное качество отремонтированных машин до 40 процентов надбавки от основного заработка.

Качество зависит от квалификации токарей, которых в мастерской 12. В мастерской регулярно проводится техническая учеба ремонтников, после окончания которой они сдают экзамены на более высокий разряд: в этом году выявсили свое профессиональное мастерство шесть человек. Учеба проводится на рабочих местах путем наставничества. Мастерами-наставниками являются передовики производства П. П. Пембаровский, В. Н. Назимов и другие.

Инженерная служба объединения немало делает для облегчения труда рабочих и повышения его эффективности. Мастерская пополнилась новым оборудованием и, в частности приспособлением для ремонта ходового барабанного комбайнов «Нива».

Как видим, в специализированной мастерской немало сделано и по повышению производительности труда, и по качеству ремонта. Но все ли? Нет. У коллектива ремонтников еще множество нерешенных задач.

Одна из них — обеспечение ремонтным фондом. Цифра поставленных на линейку готовности комбайнов вроде бы высокая. Но на проверку получается вот что. Из 120 отремонтированных комбайнов 74 принадлежит хозяйствам Сокольского района, 28 — Вологодскому, 13 — Усть-Кубинскому и Сямженскому, несколько Междуреченскому и всего лишь три — Грязовецкому. Может быть, в тех же Вологодском и Грязовецком районах хорошо организован ремонт комбайнов на местах и нет необходимости гнать их в Кадников? Это не так.

— Для капитального ремонта уборочных агрегатов ни в хозяйствах, ни в мастерских условий не выделяют, — уточняет руководящий Сокольским райобъединением А. Р. Крюков.

Тогда в чем же дело? Почему не вещь в специализированную мастерскую отгонять комбайны, где почти половину стоимости капитального ремонта «Сельхозтехника» берет на себя?

— Перегоны комбайнов слишком длинные, — поясняют некоторые. — Пока дойдет комбайн от мастерской до совхоза на 100 и более километров, полетит то коробка передач, то мост.

Претензии руководителей хозяйств отчасти справедливы. Они сдают комбайны на обменные пункты, организованные при райобъединениях «Сельхозтехника». Пункты, да и специализированная мастерская не имеют транспортных средств для перевозки отремонтированных машин в хозяйства. Комбайны перегоняют своим ходом, бьют по бездорожьям и ухабам. Выход здесь есть — по примеру, ремонтников Московской области переоборудовать для этого прицепы, сделав у них более низкой посадку. И вопрос был бы снят с повестки дня.

Имелись в прошлом году случаи и неначественного ремонта отдельных узлов. Происходит это из-за того, что в мастерской нет стационарной мойки для крупных деталей. В плохо же отмытом узле трудно определить их изношенность.

Плохо снабжают мастерскую некоторыми запасными деталями, в частности крепежным материалом.

— У нас обычный болт, втулка — в дефиците,—жалуются рабочие.

Пытались эти детали делать в мастерской, но очень накладно выходит: стоимость изготовления одного болта обходится в 20 копеек — столько, сколько стоит килограмм болтов, изготовленных заводским способом.

Недостает в мастерской ацетона, краски, поэтому некоторые комбайны, особенно «Нива», как поступили с обелезой краской в ремонт, так в таком виде и передаются в хозяйства.

В мастерской организован специальный пункт по ремонту узлов комбайнов: шнеков, наклонных камер и других. Для их доставки не требуется специальных транспортных средств. Однако не везут. При плане 334 шнека доставлено и отремонтировано 90, из 220 наклонных камер — 40, из 300 коробок передач — 90.

В срыве графика ремонта узлов прежде всего виноваты инженеры и механики хозяйств. Некоторые из них не допонимают одной простой истины: на месте нет таких условий для ремонта, как в специализированной мастерской.

На наш взгляд, повинны в срыве выполнения плана ремонта комбайнов и работники обменных пунктов «Сельхозтехники», которые ждут на месте мастерских, ждут, когда к ним привезут узлы.

В результате в ущербе остается специализированная мастерская, доходы которой зависит от объемов выполненных ремонтных работ.

Наливается колос зерном. Скоро жатва. Как подчеркнуто в решениях недавно состоявшегося Пленума ЦК КПСС, уборка зерновых — серьезный экзамен для земледельцев. Успех их работы зависит от хорошо подготовленной техники. Поэтому долг инженеров хозяйств, ремонтников «Сельхозтехники» сделать в оставшиеся до уборки дни все возможное, чтобы вся эта техника стояла на линейке готовности.

Р. ОРЛОВ,
главный инженер-инженер Тоссельгортехнадзора управления сельского хозяйства Сокольского райпеполкома;

Л. КОЧУРИНА,
член группы народного контроля Сокольского райобъединения «Сельхозтехника»;

А. ГОЛУБЦОВ,
наш корр.

НА КОНТРОЛЕ — РАБОТА С ПИСЬМАМИ

Со времени принятия постановления ЦК КПСС «О дальнейшем совершенствовании и работы с письмами трудящихся в свете решений XXV съезда КПСС» прошло два года.

Недавно областной комитет народного контроля проверил выполнения постановления ЦК партии на предприятиях пищевой промышленности.

Выявлены серьезные недостатки.

В Вытегорском пищекомбинате заведен журнал для регистрации писем и заявлений трудящихся, но в нем годами по производится никаких записей. С 1974 года зарегистрировано лишь два заявления, хотя только в 1977 году поступило их более ста. Они просто подшиты в дело.

На Белозерском хлебозаводе в журнале для регистрации жалоб и заявлений с 1974 года зарегистрировано только четыре заявления, а в делах подшито их намного больше, и все с пометкой «ответ дан». Какой ответ, о чем, был он устный или письменный — неизвестно. Копий письменных ответов не оставлено.

Подобные недостатки выявлены в Устюженском пищекомбинате, Тотемском хлебокомбинате и других предприятиях пищевой промышленности. Журналы регистрации жалоб и заявлений трудящихся ведутся небрежно, в них не делается никаких отметок о результатах рассмотрения жалоб, и не все они регистрируются в журналах. А в некоторых предприятиях, например в Никольском пищекомбинате, таких журналов даже и не заведено.

Особенно плохо организован личный прием трудящихся у начальника управления пищевой промышленности А. Е. Титова. Имеется журнал личного приема граждан, но в нем за 1977 год не сделано ни одной записи, а в этом году на день проверки сделана только одна запись. Такое же состояние с личным приемом и в подведомственных управлению предприятиях. Так, у директора Вологодского хлебокомбината В. А. Чулкова в журнале личного приема граждан также нет ни одной записи.

Областной комитет народного контроля строго предупредил тт. Титова и Чулкову о допущенные нарушения порядка работы с письмами и жалобами.

Н. ШЕВАРОВ,
заведующий инспектирным бюро жалоб и предложений областного комитета народного контроля.

К 75-ЛЕТИЮ II СЪЕЗДА РСДРП

—1—

30 июля 1978 года исполняется 75 лет со дня открытия II съезда РСДРП. Это — знаменательная дата в жизни Коммунистической партии Советского Союза, народов нашей страны, в истории всего международного революционного движения. Всемирно-историческое значение съезда состоит в том, что на нем завершился процесс объединения революционных марксистских организаций, была образована партия рабочего класса, партия нового типа, принципиально отличавшаяся от реформистских партий II Интернационала. Большевизм, по словам В. И. Ленина, существует как течение политической мысли и как политическая партия с 1903 года.

На Втором съезде увенчалась успехом поистине титаническая борьба Ленина за создание революционной пролетарской партии России. Ленин всесторонне разработал теоретическую базу, организационные принципы, программу, стратегию и тактику марксистской партии, нормы партийной жизни и принципы партийного руководства. Ленинский план создания партии был глубоко научным, опирался на анализ объективных закономерностей новой исторической эпохи — эпохи империализма и пролетарских революций, на опыт международного и русского рабочего движения, в частности, на

КПСС — партия творческого марксизма

деятельность созданного им в 1895 году петербургского «Союза борьбы за освобождение рабочего класса».

Решающую роль в подготовке Второго съезда партии, в разработке Программы и Устава РСДРП, в идейном и организационном сплочении социал-демократических организаций, в закалке кадров профессионалов-революционеров, в политическом воспитании рабочего класса, в его борьбе с экономизмом и международным оппортунизмом сыграли газета «Искра», гениальные ленинские произведения «Что такое «друзья народа» и как они воюют против социал-демократов?», «Развитие капитализма в России» и «Что делать?», «Проект программы нашей партии» и «Наша программа», другие работы.

В книге «Что делать?» В. И. Ленин глубоко обосновал вывод, имеющий непреходящее историческое значение: «без революционной теории не может быть и революционного движения... роль передового борца может выполнить только партия, руководимая передовой теорией» (ПСС, т. 6, стр. 24—25).

В знаменитых словах В. И. Ленина «...дайте нам организацию революционеров — и мы перевернем Россию» отражены сила и уверенность, высокое призвание партии, способной руководить борьбой пролетариата против самодержавия, за демократическую республику, за победу социалистической революции и установление диктатуры пролетариата.

В. И. Ленин был твердо уверен, что под руководством марксистской партии пролетарий рабочий, поднявшись во главе всех демократических элементов, сметет абсолютизм и поведет русский пролетариат (рядом с пролетариатом всех стран) прямой дорогой открытой политической борьбы к победоносной коммунистической революции» (ПСС, т. 1, стр. 312). Ленин придавал большое значение деятельности профессионалов-революционеров, посвятивших себя революции, самоотверженной борьбе рабочего класса за демократию и социализм.

Съезд впервые в истории международного рабочего движения после смерти Маркса и Энгельса принял революционную программу, в которой выдвигалась как основная задача — борьба за диктатуру пролетариата. Ленин и его единомышленники, последовательные искровцы, вели на съезде непримиримую борьбу против оппортунистических элементов, пытавшихся воспрепятствовать включению в программу важнейшего положения марксизма — о диктатуре пролетариата. Ленин со всей решительностью и непреклонностью отстоял положение о диктатуре пролетариата.

В программе съезда, и в частности по национальному вопросу, восторжествовал принцип пролетарского интернационализма, против которого воевали буржуазные и всякие сегодняшние ревизионисты. РСДРП, записано в программе, является одним «...из отрядов всемирной армии пролетариата». Аграрная часть программы была направлена на разрешение аграрного вопроса в России, на создание союза рабочего класса со всем крестьянством в демократической революции и с бедняцким крестьянством — в социалистической.

Претворение в жизнь программы-минимум РСДРП — уничтожение самодержавия, установление демократической республики, 8-часового рабочего дня и др. — обеспечивали условия для осуществления программы-максимум — уничтожение капитализма и построение социализма. Полной победой ленинского направления закончилось обсуждение и принятие Программы РСДРП. «Мы на марксистской программе воспитали партию пролетариата», — писал позже Ленин. (ПСС, т. 38, стр. 189).

Победу ленинских программных, идеологических и тактических принципов, на которых сплотилось большинство делегатов, съезд закрепил в принятом Уставе партии. Огромное значение имеет выдвинутое Лениным положение о высоком звании члена партии, о том, что каждый член партии ответствен за партию и партия ответственна за каждого своего члена. Задача партии, указывал Ленин, заключается в том, чтобы «оберегать твердость, выдержанность, чистоту нашей партии. Мы должны стараться подвигать сознание и значение члена партии выше, выше и выше...».

Твердые нормы партийной жизни, принципы руководства, разработанные Лениным, предусматривали строжайшее соблюдение требований Устава партии, последовательное проведение принципов демократического централизма, всемерное развитие активности рядовых членов партии, коллективное обсуждение важнейших вопросов партийной жизни.

Борьба Ленина с оппортунистическими элементами на съезде по программным и организационным вопросам положила водораздел между революционной частью РСДРП — большевиками и оппортунистической — меньшевиками.

При обсуждении вопроса о месте Бунда (еврейская социал-демократическая организация) в партии столкнулись два противоположных принципа: централизм и федерализм, интернационализм и национализм, марксизм и оппортунизм. Бунд тянул партию к кружковщине, разброду и шатаниям. Съезд отверг эту вредную линию Бунда.

—2—

Весь ход исторических событий от II съезда РСДРП до победы Великого Октября наглядно подтвердил, что Коммунистическая партия явилась единственной ведущей революционной силой в стране. Ведущей трех революций в России показала, что наша партия за короткий срок (1903—1917 гг.) проделала такую гигантскую политическую работу, которая по богатству опыта, глубине разработки марксистской теории и творческого применения ее в ходе революции не знает себе равных в мире; показала великую силу и жизненность стратегии и тактики Коммунистической партии, могущество и непобедимость марксистско-ленинской теории.

Под руководством Коммунистической партии трудящиеся нашей страны успешно справились с самой главной и самой сложной задачей социалистической революции — созидательной. Будь претворен в жизнь ленинский план строительства социализма, охватывающий все основные сферы жизни общества. Это задачу советскому народу пришлось решать в неизмеренно трудной обстановке, находясь во враждебном капиталистическом окружении.

НЭП, индустриализация, коллективизация, культурная революция. Каждая принципиальная, знакомая эти слова, за которыми целая полоса в истории нашей партии, народа!

В 30-е годы социализм прочно утвердился во всех сферах жизни страны. Перед миром предстала полная энергии, в могучем порыве устремленная вперед социалистическая индустриально-колхозная держава. Создались условия для следующего крупного шага по пути, намеченному Лениным, партией коммунистов.

Помешала война. Много дней и ночей героический советский народ, руководимый партией, насмерть сражался с гитлеровскими захватчиками, отстаивая свою Родину, свою свободу и независимость от нашествия фашистских орд. Именно в те тяжелейшие и суровые для войны с невиданной силой проявились мужество советских людей, их стойкость и непреклонная воля к победе, преданность делу партии.

Одержав победу, наш народ, еще теснее сплотившись вокруг партии большевиков, в кратчайшие сроки залечил тяжкие раны, нанесенные войной, сделал огромный бросок вперед.

Нашей партией, советским народом накоплен огромный опыт классовой борьбы и социальных преобразований. Новаторский характер этих преобразований потребовал от партии политической и теоретической зрелости, организованности и выдержки, последовательности и тщательной проверки путей и методов создания нового общества. И, говоря словами Ленина, «что бы ни было, как бы ни тяжелы были перипетии русской революции и международной социалистической революции, этого опыта отнять нельзя. Он вошел в историю как завоевание социализма, и на этом опыте будущая международная революция будет строить свое социалистическое здание» (ПСС, т. 36, стр. 383).

Новизна, необычность, ни с чем не сравнимые масштабы социальных преобразований и хозяйственного строительства, отсутствие опыта, бешеное сопротивление буржуазии — все это создало борьбу за социализм особенно трудной, но бесконечно благородной и героической.

Советское общество сегодня — это могучая социалистическая индустрия и разнитое сельское хозяйство; это — единый и дружественно всех классов и социальных групп, всех наций и народностей; это — передовая социалистическая наука и культура; это — реальное воплощение идей коллективизма, социалистического гуманизма и интернационализма.

«Мы создали новое общество, общество, подобного которому человечество еще не знало, — говорил на XXV съезде КПСС товарищ Л. И. Брежнев. — Это—общество бескризисной, постоянно растущей экономики, зрелых социалистических отношений, подлинной свободы. Это — общество, где господствует научное материалистическое мировоззрение. Это — общество твердой уверенности в будущем, светлых коммунистических перспектив. Перед нами открыты безграничные просторы дальнейшего всестороннего прогресса».

Партия разработала и последовательно осуществляет научно обоснованную экономическую стратегию, направленную на достижение фундаментальных, долговременных целей, высшей среди которых является неуклонный подъем материального и культурного уровня жизни народа.

В партии утвердился подлинно ленинский стиль работы — стиль научный, творческий, чуждый субъективизму, предполагающий и высокую требовательность, исключающий и сознательность, противостоящий любым проявлениям бюрократизма и формализма.

Наша партия предпринимает все от нее зависящее, чтобы крепли позиции мирового коммунистического движения — самой прогрессивной и влиятельной политической силы современности, неизменно и последовательно выступает за упрочение идейного и политического единства и сплоченности братских партий, стран социалистического содружества. КПСС сильна приверженностью делу мира, социализма, демократии, национальной независимости, интернациональной солидарности.

У нашей партии есть все для того, чтобы быть на высоте своей исторической ответственности. Ленин говорил, что Коммунистическая партия — это умы, честь и совесть нашей эпохи. Отмечая 75-летие II съезда РСДРП, коммунисты заявляют, что и впредь будут делать все, чтобы партия, созданная великим Лениным, была достойна этой высокой оценки своего основателя. Учителя, вождя. В. И. Ленин писал: «...идя на борьбу, мы должны желать победы и уметь указать настоящий путь к ней» (ПСС, т. 11, стр. 45). Наша партия знает путь к ней. Она успешно ведет свой народ вперед к коммунизму.

С. МУРАПОВ.
Доктор исторических наук.

ПО СТРАНЕ СОВЕТОВ

МАГИСТРАЛЬ ТРУДОВОГО ПОДВИГА

РАСТЕТ ГИГАНТ СТРОЙИНДУСТРИИ

Шимановский комплекс предприятий стройиндустрии БАМа нарацивает мощности: здесь в эксплуатацию сдан в производству керамзитового гравия. Его мощность — около ста тысяч кубометров заполнителя для бетона в год.

Шимановский комплекс поставляет строителям магистрали трубы и конструкции мостов, сейсмостойкие сваи для фундаментов и панели домов в северном исполнении, многие другие изделия. Здесь же на крупном ремонтном заводе получают вторую жизнь дорожностроительные машины, которые поступают сюда с разных участков трассы. Комплекс продолжает расти: начато сооружение предприятия по производству перлита.

А. КРИВЧЕНКО,
корр. ТАСС.

Шимановск,
Амурская область.

ОНИ ПОЯВЯТСЯ НА КАРТЕ

Каким будет поселок Горин — один из самых крупных на восточном участке БАМа? Архитекторы, разработавшие его генеральный план, предусмотрели так разместить многоэтажные дома поселка, чтобы бережно сохранить окружающую тайгу. Рядом с жилыми корпусами поднимутся торговый центр, клуб, школа, детский комбинат.

Проектировщики закончили составление генеральных планов всех десяти поселков на участке трассы, которая пройдет по территории Солнечного района Хабаровского края. Строить их будут поселяне Волгограда, Тамбова, Пензы и других городов страны.

А. ИВАНОВ,
корр. ТАСС.

Солнечный,
Хабаровский край.

«ПОДУШКА» ДЛЯ ГОРОДА

Обширная тонкая мель встала на пути строителей станции и будущего города Ургал. Поэтому они возводятся на надежной насыпи — своеобразной «подушке» из твердого грунта.

Но как его доставить сюда в условиях бездорожья? На помощь пришли экипажи земснарядов, которые возглавляют механики В. Иванов и В. Капустин. Они приспособили агрегаты для работы на реке Ургал и протянули через болото трубопровод, по которому ежемесячно доставляется 50 тысяч кубометров речного грунта. Это позволило строителям быстро, с минимальными затратами вести успешное наступление на болото.

Ю. ВДОВИН,
корр. ТАСС.

Ургал,
восточный участок БАМа.

НА ГАСТРОЛЬНОЙ ОРБИТЕ

Строители станции Хурмузи первыми на восточном участке Байкало-Амурской магистрали познакомились с комедией Ю. Эдиша «Фонтан на свадьбе». Этим спектаклем открыл гастроли на БАМе драматический театр из Комсомольска-на-Амуре. Здесь, в самом молодом на трассе поселке, начинается бамовский гастрольный маршрут артистов из города юности.

Первопроходцы Байкало-Амурской, прокладывающие трассу в тайге, не чувствуют себя обделенными от культурных центров. Мастера искусств из многих городов страны — частые гости строителей. В гастрольную орбиту включены Ленинградский академический театр драмы имени А. С. Пушкина, вокально-инструментальный ансамбль «Лада», уральское трио бадминтона, вокальный квартет из Донецка. Самые маленькие зрители по достоинству оценили спектакли Ленинградского государственного театра «Теремок» и премьеру хабаровских кукольников «Потапыча».

В плане культурного обслуживания строителей трассы мужества — фестиваль «Огни магистрали», встречи с любимыми артистами и композиторами, фестиваль самодеятельными коллективами страны.

М. ХАНУХ,
корр. ТАСС.

Хабаровск.

ЖИВОТНОВОДСТВО — УДАРНЫЙ ФРОНТ

КИРГИЗСКАЯ ССР. Богаты разнотравьем долины Тянь-Шаня. Здесь пасутся отары овец, табуны лошадей, стада крупного рогатого скота.

Сон-Кульская долина раскинулась на высоте более трех тысяч метров над уровнем моря. Четверть миллиона овец кормят ее пастбища.

Хороший подножный корм, удобные водопои позволяют увеличить вес каждого животного в среднем на 12—15 килограммов.

На снимке: отара овец колхоза «Тендик» Кочкорского района в пути на пастбище «Сон-Куль».

Фото Н. ЖИГАНОВА. Фотохроника ТАСС.

СОБЫТИЯ ДНЯ

АЛМА-АТА, 24. Двести пятьдесят тяжеловесных автопоездов с зерном — почти в два раза больше обычного — прибыли за последние сутки Алма-Атинский комбинат хлебопродуктов. На обслуживание каждого автопоезда затрачивалось меньше четырех часов. Значительно ускорить прием хлеба помогли новаторы, внедрившие электронные весы. Предложения рационализаторов резко повысили резервы производительности труда в отрасли и за счет этого сберечь за год около трех миллионов рублей.

•

ФРУНЗЕ, 24. Завершили сегодня первую обработку плантаций хлопчатника и сахарной свеклы пилоты сельскохозяйственной авиации Киргизии. За счет четкого взаимодействия с врачами в вертолетных профилактика болезней этих культур и уничтожение сельскохозяйственных вредителей проведены на ста тысячах гектаров в полтора раза быстрее прошлогоднего.

•

ЭЛИСТА, 24. Основу второго урожая нынешнего года заложили земледельцы Калмыкии. На только что убранных хлебных полях завершены пожнивные посевы поздних кормовых культур. Высокоурожайные сорта кукурузы и трав размещены в основном на орошаемых и лучших богарных участках площадью в 25 тысяч гектаров, что больше планового. Используя дополнительные резервы, хозяйства степного края намерены заготовить не менее 2,5 миллиона тонн грубых и сочных кормов — полуторагодовой сапаз.

•

ВЛАДИВОСТОК, 24. Выставка цветов, ягод, плодов и кактусов, на которой демонстрировалось около двух тысяч экспонатов, закрылась здесь сегодня. Лучшие коллекции представили ботанический сад — Дальневосточного научного центра АН СССР, дальневосточная опытная станция ВНИИР и имени Н. И. Вавилова, товарищество «Приморский садовод» и другие коллективы. Посетители выставки высоко оценили работы опытной станции, показавшей образцы первоклассного сорта сои ВИР-14, выведенного в Приморье. Здесь же — крупные колосья местной пшеницы, огромные кочаны листовой и савойской капусты. Богат и разнообразен раздел, посвященный декоративным растениям.

ЛЕНКОРАНЬ (Азербайджанская ССР), 24. Самой высокой в Азербайджане урожайности овощей добилась бригада Т. Ибрагимова из совхоза имени Н. Нариманова. В нынешнем пятилетии бригада получает в среднем по 600 центнеров овощей в год с гектара. Сдав за это время 4 тысячи тонн огородной продукции, передовой коллектив завершил выполнение пятилетнего задания.

(ТАСС).

НА ВДНХ СССР

ВЗАМЕН КЕРАМИКИ

Шлакоситалл — прекрасный облицовочный материал — уже обрел свою встроительную биографию. Им украшен фасад павильона «Металлургия» на ВДНХ СССР. Из шлакоситалла выполнен нарядный пол в холлах аэропорта Шереметьево.

Получают его из отходов металлургии — доменного шлака. Шлакоситалл — закристаллизованное шлаковое стекло. Заменяя на отделочных работах трудоемкую керамическую плитку, он имеет ценное по сравнению с керамикой — в 3 раза — качество: очень прочен и устойчив к истиранию. Кроме того, шлакоситалл практически не впитывает влагу. Поэтому этим материалом выложены полы в ангарах для самолетов. Применение его взамен керамических плиток снижает материалоемкость конструкции пола в среднем на 30 процентов.

Шлакоситалл и другие новые отделочные материалы экспонируются на ВДНХ СССР.

О. ЛИТВИНОВА.
(ВДНХ СССР—ТАСС).

МЕЖДУНАРОДНЫЕ ЗАМЕТКИ

РАЗНЫМИ ГЛАЗАМИ

На ежегодных сессиях генеральной ассамблеи Организации американских государств (ОАГ) до последнего времени, как правило, безраздельно царил дух холодной войны, а представители США диктовали свою волю южным соседям. Нынешняя 8-я сессия, проходившая в Вашингтоне, была иной. Она несла на себе отчетливый отпечаток перемен, происходящих в мире и в самом Западном полушарии.

На этот раз сессия ОАГ оказалась под перекрестным огнем двух полярных по своему значению событий — проходившей в Нью-Йорке специальной сессии ООН по разоружению и серии заседаний руководителей стран НАТО, собравшихся в Вашингтоне, чтобы подхлестнуть гонку вооружений ради продолжения мнимого «роста» советской военной угрозы». В те же дни сенат США принял «встревоженную резолюцию — «разорвать все дипломатические и экономические отношения» с Кубой из-за помощи, которую оказывает страхам Африки, отстаивающим свою независимость и территориальную целостность перед лицом международнистских заговоров.

Однако Вашингтону не удалось втянуть страны Латинской Америки в орбиту очередного витка антисоветской антикубинской истерии.

Более того, Соединенным Штатам самим пришлось перейти к обороне. Представители латиноамериканских стран были единодушно подвергнуты резкой критике их экономическую политику в регионе.

Как и на предыдущих сессиях генеральной ассамблеи ОАГ, США на даже внешнего конкретного ответа на настойчивые требования южных соседей строить экономические отношения в регионе на равноправной и справедливой основе. Вряд ли их удовлетворили и рассуждения главы Белого дома о «начале новой эпохи межамериканского взаимопонимания». Напомним, что год назад на аналогичном совещании тоже было немало подобных разговоров. Однако неравноправие в торговле по-прежнему сохраняется. Более того, США прибегают к новым дискриминационным мерам. Так, в ноябре 1977 года они повысили на 50 процентов таможенные тарифы на импортный в страну сахар. В результате пострадали сразу 13 латиноамериканских государств, в экономике доходы которых эта статья экспорта занимает важное место.

Таким образом, большинство членов Организации американских государств не только не проявили желания принять участие в очередной антикубинской кампании, но и дали ясно понять: они и впредь намерены отстаивать свои национальные интересы независимо от стороны империалистических монополий, со стороны тех сил в Соединенных Штатах, которые все еще стремятся сохранить свою волю «географическим соседям» в угоду собственным эксплуататорским интересам.

Ю. ГВОЗДЕВ.
(АПН).

МИР ВОКРУГ НАС

НА ЗАРУБЕЖНЫХ МЕРИДИАНАХ

КОРРЕСПОНДЕНТЫ АПН СООБЩАЮТ

Китайские дипломаты меняют униформу

В последние месяцы организованной информации Голландии все чаще пишут о Китае. Это объясняется в первую очередь тем, что пекинское руководство заявило что на развитие всесторонних связей с западными странами. Те, кто рассматривает Китай как военно-политический противовес Советскому Союзу и другим социалистическим странам, заявили о готовности сотрудничать с ним. Об этом свидетельствует заключенное между КНР и ЕЭС соглашение о торгово-экономическом сотрудничестве. Это подтверждают последние визиты высокопоставленных пекинских деятелей и США, Франции, Англии, ФРГ, Голландии и другие страны.

В начале июня с официальным визитом в Нидерланды побывал китайский министр иностранных дел Хуан Хуа. В связи с этим еженедельник «Элсефиер веекблад» писал, что для НАТО лучшего союзника, чем Китай, желать не нужно. Достаточно ознакомиться с основными положениями внешней политики Китая, изложенными китайским министром во время визита.

Приезд Хуан Хуа, отмечала голландская пресса, явился мощной поддержкой так называемым хуацяо — китайцам, проживающим за границей. В настоящее время в Голландии, только по официальным данным, их насчитывается около 50 тысяч. Газета «Реформаторин дагблад» в статье под заголовком «Китай открывает своих соотечественников» писала: «Как правило, в стране пребывания они довольно трудно интегрируются с местным населением. Большинство «китайских городков» остаются трущобостушными гетто. Однако не стоит обольщаться относительно «политического бессилия» хуацяо. Пекинское руководство стремится воспользоваться ими с зарубежными соотечественниками. В решениях I сессии Всекитайского собрания народных представителей нашли место слова о том, что «китайцы, проживающие за границей, должны заняться достойное место в нашей политике, и помиться к укреплению связей со своей родиной и чаще ее посещать».

Вновь расцветшая любовь к «заокеанским китайцам» в случайна. Ежегодно из КНР поступает около полумиллиарда американских долларов. Пекин, разумеется, стремится увеличить эту сумму. Кроме того, Пекин не прочь привлечь высококвалифицированных специалистов китайского происхождения, проживающих за рубежом. Ожидается, что в ближайшее время на родину возвратится около 400 специалистов из США.

Комментируя визит Хуан Хуа в Голландию, орган Коммунистической партии Нидерландов газета «Ваархейд» писала: «Китайский министр сделал ряд заявлений, за которые жадно ухватились политические деятели НАТО. В такой момент, когда широкие общественные круги нашей страны активно выступают против гонки вооружений, министр из социалистического государства появляется на телевизионном экране и поет дифирамбы росту военных расходов стран НАТО.

Те, кто приходит в нашу страну с подобными заявлениями, не должны ожидать ничего иного как полного неприятия этой позиции всеми, кто последовательно и упорно борется против угрозы новой войны, за разрядку и мир во всем мире, мир, которого мы желаем не только нашей стране, но и населению всех капиталистических и социалистических стран, в том числе и Китая. Только люди, заинтересованные в нарастании гонки вооружений, в подавлении освободительной борьбы на африканском континенте, в сдерживании развития социализма в мировом масштабе, всячески поощряют заявления, подобные высказываниям Хуан Хуа.

В Голландии существуют сложившиеся традиции борьбы за мир, солидарности с освободительными движениями. Их невозможно изменить. Это необходимо иметь в виду независимо от того, живешь ты в этой стране или приезжаешь сюда в гости».

Не успел Хуан Хуа покинуть Голландию, как сюда прибыла новая китайская делегация во главе с министром металлургической промышленности Танг Ко. Ее приезд стал с отъездом из Голландии китайского посла. Как писала газета «Телеграаф», на последнем приеме он пригласил обыкновенно появляется не в традиционной маоистской униформе, а в костюме европейского образца. Многие усмотрели в этом символ сближения с Западом.

Е. ФИЛАТОВ,
соб. корр. АПН.

Гаага.

ЗА ЛЕСНЫМ ОКЕАНОМ

Накануне Всемирного дня охраны окружающей среды группа череповецких журналистов получила разрешение посетить Дарвинский государственный заповедник.

Приближение заповедного края чувствовали мы по самым значительным ориентирам. Вот на обочине дороги мирно уселся заяц. Через несколько минут за окном автобуса огненным хвостом промелькнула в кустах рыжая лисица.

В конце узкого деревянного моста через залив нас останавливает шлагбаум. За этим загороженным коридором — территория Дарвинского государственного заповедника, раскинувшегося более чем на 112 тысячах гектаров. С июля 1945 года, после образования Рыбинского водохранилища, этот край считается природной научной лабораторией, где изучается жизнь во всех ее естественных проявлениях.

Какие изменения в окружающей среде влечет за собой создание крупных водохранилищ? Как пойдет развитие растительного и животного миров? На эти вопросы просто всего не должны ответить учащие первой подобной природной научной лаборатории, на создание которой наша страна щедрой рукой отвела обширную территорию на стыке Вологодской, Ярославской и Кировской областей, равную по площади иному государству. С этой целью в заповеднике открыты специальные лаборатории — зоологии, ихтиологии, гидробиологии, гидрохимии, ботаники, лесоведства, действует метеостанция, есть богатая библиотека, музей природы.

...Проверен строгим лесничим специальный пропуск, выданный обществом охраны природы, и автобус въезжает на заповедную территорию. Впереди — несколько десятков километров лесной дороги по берегу Мологского залива до поселка Борок — центральной усадьбы Дарвинского заповедника.

Центральная усадьба заповедника утопает в зелени, торчит среди зелени каменным корпуса лабораторий, и уютные домики для приезжих. В этих домиках частые гости — научные работники из самых разных институтов страны, занимающиеся проблемами охраны окружающей среды. Например, научные сотрудники Московского университета уже в течение года ведут наблюдения за влиянием на окружающую атмосферу водохранилища такого соседа, как Череповецкий промышленный комплекс. Их посты наблюдения разбросаны по всей территории Рыбинского водохранилища вплоть до самого города металлургов. Бесспорно, научные выводы и рекомендации ученых послужат делу охраны окружающей среды.

Работники заповедника оказывают самую действенную помощь своим коллегам из других институтов, прекрасно понимая, что только комплексный подход поможет решить множество проблем охраны биосферы.

— С научными разработками коллектива заповедника, с его достопримечательностями широко знакомятся наши посетители,— рассказывает заместитель директора заповедника по научной работе, кандидат биологических наук Мира Львовна Калецкая.— За время существования заповедника выпущено четырнадцать томов трудов наших работников.

Водный путь делает особенно доступным Дарвинский заповедник со стороны Казанинской и Ярославской областей. Прекрасные дворцы дворянской, редкие экспонаты музея широко знакомят посетителей с жизнью прошлого века. Сказочная, сказочная найдет для себя чудо, маленькое открытие. Например, совершенно незнакомым, как это ни странно, может показаться готовностью по деревьям в дуплянках, приготовленных для нее человеком. Самое странное, что других гнездовий она просто и не признает теперь. Отсутствующие гнездовья полностью восстановить исчезнувшего было из здешних мест гоголя. А прекрасная колонка бабочек, живущих, оказывается, рядом с нами!

Но чудо из чудес — глухарчиная фермы заповедника. Трудно представить, что это очень осторожная и свободолюбивая птица живет и размножается в неволе, тоже, не говоря, выпитывает по вольеру, заходится в токовиной песне, когда приходит пора петушиных игрищ, выводит крепкое потомство. Но все это именно так. И создано это чудо за тридцать лет творческого поиска неустанным трудом кандидата биологических наук, старшего научного сотрудника Вячеслава Васильевича Немцева. Многие орнитологи пытались приручить глухарей, но удалось это только Немцеву.

Охотники знают, какого труда стоит выследить глухарей. А поймать эту птицу, не травмировав ее,— это вообще трудно представить. Вячеслав Васильевич отловил около четырехсот красавцев-глухарей. Большинство из них в неволе не прижилось, пугалось в сетку клетки. Через день или через неделю гордая птица спикала совсем. И ученый с горечью открывал перед ней дверцу клетки.

Но вот попал первый глухарь из многих, который первый раз приняли приготовленную для него пищу... Ученый говорит, что тот день был для него праздником. Но радости птицы оказался покладистым. А эта первая удача прибавила сил, укрепила надежду.

Сорок из четырехсот — таков был улов «золотых зерен» из всего птичьего племени, прошедшего через руки Вячеслава Васильевича Немцева. С ними-то и ведет он научную работу все эти годы.

Но отобрать стадо — это, оказалось, еще половина дела. Необходимо было разработать рацион кормления птиц, форму и размеры вольеров, режим содержания глухарей. И все сделать самому. Удивителен этот человек — участник многих научных конференций и симпозиумов на самых разных уровнях! Вячеслав Васильевич прекрасно владеет фотографией, плотницким делом, на-пот-ому рук выходит точная и осторожная чучела птиц — дело тоже тонкое и требующее большого навыка и умения. О наблюдательности и физической выносливости говорить не приходится — в заповеднике ученому просто нечего делать.

— Мне удалось решить поставленную задачу, доказав ученым, показавшим скептицизм,— глухарки спокойно переносят присутствие рядом жилья человека, техники, но не потеряли при этом инстинкта самосохранения. Выпущенные на волю, они прекрасно чувствуют себя в заповеднике и не теряют вкуса к жизни, размножаются. Практически сегодня есть научные разработки для внедрения в производство ценной глухариной фермы, оправдывающей себя экономически.

Прямо за глухарниными вольерами легкой прохлядой встречает нас березник. Отсюда мы начали свое путешествие по тропе, руководством экскурсовода Льва Николаевича Куражковского. Походка его мягка, глаз цепок и остер — качества, выработанные за многие годы службы в полностью старшего лесничего заповедника. Ему около восьмидесяти. Свежий ветер с водохранилища перебирает его седую бороду. По пути Лев Николаевич неторопливо рассказывает:

— Вот здесь мишка хозяйничал — когти точил. — Лев Николаевич показывает на глубокие следы от когтей зверя, оставленные на сосне.— На территории заповедника проживает примерно десятка полтора медведей тайги. А вот здесь, на месте старой угольной ямы, поселился барсук. Такие поселения взяты на учет.

Едва заметные приметы. Но в рассказе старейшины заповедника они вдруг оживают, обретают реальность, за которой вершить в чувствуешь большой неизбежный живой мир, который соседствует с человеком. И одновременно чувствуешь, как он порой слаб и беззащитен перед человеком — этот живой мир...

В. МИНИН.

НА СНИМКАХ: старейшина заповедника Л. Н. Куражковский: бесконечно можно слушать неторопливо, но трепетно рассказывает песню глухарки.

Фото автора.

«РОДНИК» ПОМОГАЕТ

Выпуск № 75

В статье «Куда текут реки» («Родник» № 70) отмечалась нерасторопность руководителей некоторых предприятий в строительстве очистных сооружений. Сегодня мы публикуем ответы, поступившие в редакцию.

Главный инженер производственного объединения «Соколбумпром» Ш. М. ГОЛЬДЗБЕРГ:

В соответствии с «Комплексным планом по охране и рациональному использованию природных ресурсов на 1976—1980 годы» на предприятиях объединения «Соколбумпром» проводится постоянная работа по выполнению мероприятий, направленных на сокращение расхода свежей воды и снижение сброса промышленных загрязнений. В первом квартале 1978 года выполнено девять мероприятий, позволивших сократить расход свежей воды на 150 тысяч кубометров и увеличить количество воды в обороте на 186 тысяч кубометров в год. В цехе твердых древесноволокнистых плит Сокольского ЦБК смонтирован сепаратор для механической очистки воды, пущен в работу кофоро позволил добиться снижения концентрации взвешенных веществ в сточной воде цеха с 991 миллиграмма на литр до 270—460. В будущем году планируется установить такой сепаратор в цехе твердых древесноволокнистых плит Сухонского ЦБЗ. Локальная очистка сточных вод положительно скажется на гидрохимическом состоянии Сухоны.

Однако решающее значение в деле охраны водного бассейна Сухоны от загрязнения промстоками целлюлозно-бумажных предприятий будет иметь пуск в эксплуатацию строящихся объединенных очистных сооружений. Строительство начато в 1971 году, полная смета составляет 49 282 тысячи рублей. До создания специального промышленного строительного управления СУ-205 строительство очистных сооружений шло очень медленными темпами, выделенные капвложения ежегодно не осваивались.

Утвержден срок пуска механической очистки промстоков: третий квартал 1979 года. В 1978 году на строительство очистных сооружений выделено 3,1 миллиона рублей капвложений. План первого квартала — 670 тысяч рублей, в том числе строительно-монтажных работ — на 570 тысяч рублей. Фактическое выполнение составило 804 тысячи рублей, строительно-монтажных работ — 586 тысяч рублей. Строителями принимаются все меры для успешного выполнения работ, предусмотренных графиком.

И. о. начальника Вологодского вагоноремонтного завода им. Калинина Ю. А. ЯКОВЛЕВ:

Строительство канализации на заводе начато в 1967 году, подрядчиком является трест «Вологдапромстрой». Сметная стоимость строительно-монтажных работ—436 тысяч рублей. За эти годы построены: насосная станция, напорная линия, главный коллектор, первый, второй и третий коллекторы. К главному коллектору подключены основные цехи завода. Основное средство по строительству канализации 416 тысяч рублей. План на 1978 год—100 тысяч рублей. Осталось выполнить работы по подключению вагоностроярного и кузнечного цехов к главному коллектору, строительство нефтеловушек. Эти работы завод будет выполнять хозяйственным способом.

На 1979 год средств на строительство канализации не потребуется, так как в связи с изменением плана производства отпадет необходимость в строительстве некоторых канализационных сетей.

● ПОЛЕЗНЫЙ ОПЫТ

БЕРЕГУ ВОДУ

Вологодский льнокомбинат — одно из крупнейших предприятий города. Понятно, и расход воды здесь велик. Но комбинат не потребляет для производственных нужды ни одного кубометра свежей воды. Более того, это единственное в области предприятие, которое вообще не берет воду из реки или из городского водопровода.

Секрет прост. Воду комбинату передает ТЭЦ, используя ее предварительно для выработки электроэнергии. Таким образом, вода проходит два цикла на двух производствах. Это очень важно.

На льнокомбинате изыскивают любые возможности, чтобы еще снизить расход воды. В частности, задействована оборотная система водоснабжения на агрегатах АОЭЛ-3 в отделочном цехе. В линии находятся тридцать две машины. При помощи насосов вода, которой пропитывается ткань в последних машинах ткань, возвращается в начало линии.

Г. САЛМАНОВ,

ст. инженер Вологодской гидрогиллаборатории.

ПОМОЩНИКИ ЛЕСОВОДОВ

Школьники кадуйской средней школы № 2 зарекомендовали себя хорошими помощниками лесоводов. На протяжении многих лет они способствуют выращиванию молодых лесонасаждений. Только за два последних года ребята собрали и сдали 55 килограммов семян хвойных деревьев. Заметим, что такое количество семян можно получить не менее чем из пяти тонн шишек сосны и ели. Этиными семенами засеяна площадь около 70 гектаров. Участвуют школьники и в подкормке зеленых насаждений. Они подкормили лес аммиачной селитрой на площади 139 гектаров, внесли в почву 22 тонны удобрений, а также провели на 40 гектарах уход за лесными культурами. Работники Кадуйского лесхоза довольны своими помощниками.

Д. КУКУШКИН.

ГОТОВ ПРИНЯТЬ, КАК ДРУГА

Любимое место отдыха жителей села Андомы — Пятницкий бор. Когда-то на этом месте пушили вековые сосны, но в 1918 году пожар непоправимого обращения с огнем лесной массив был чуть ли не полностью уничтожен. Теперь бор подлежал охране и занесен в список ценных лесных объектов. Сейчас деревьям около 60 лет. Работники Андомского мехлесхоза осуществляют ряд мероприятий по обеспечению порядка в этом живописном уголке.

Бор находится на магистрали Вытегра — Пудож, поэтому многие отдыхающие приезжают в лес на собственных автомашинах, мотоциклах. Не так давно в лес въезжали где придется, а вернее, где кому нравится; при этом травяной покров уничтожался, образовывались соки. Восстановление плодородного слоя длится годами. К тому же в местах стоянок транспорта земля загрязняется горючим, маслами, что ведет к отмиранию травяного покрова и усыханию корня деревьев.

Теперь для заезда в бор открыта лишь одна дорога, обозначенная указателем. Для стоянки автотранспортных средств отгорожена специальная площадка. Здесь оборудовано хранилище для сбора бытовых отходов и мусора. Поставлены знаки, призывающий не загрязнять лес, не ломать ветки деревьев и кустарников. Около стоянки — место для отдыха и укрытия от дождя.

Особая забота проявляется о том, чтобы сберечь лесной массив от опасности возникновения пожара. Вся территория бора разрезана минерализованными полосами на участки. Такие же полосы сделаны по сторонам дороги, проложенной в бору, чтобы не мог вспыхнуть огонь от случайно оброненной спички.

Для курения в лесу устроены специальные места. Для разведения костров, на которых можно приготовить выпрыск, имеется и чайный, имеются стационарные металлические стойки с крючками, на них подвешиваются котелки. Около таких мест поставлены столы и скамейки: сидись отдыхай, готовь пищу. Можно устроиться на отдых в беседках; они позволяют укрыться от жаркого солнца. Предусмотрены здесь меры и противопожарной безопасности.

Весь этот комплекс мер, осуществленных работниками лесхоза, способствует сохранению лесных угодий, лучшему использованию их любителями природы. Пятницкий бор гостеприимно принимает всех, кто придет к нему, как к своему другу.

Ю. АЛЕКСЕЕВ,

главный лесничий Андомского мехлесхоза Вытегорского района.

«ДЫМНЫЙ» СОСЕД

В нашей стране большие средства выделяются в защиту окружающей среды, на организацию безопасных условий труда, на бесплатный отдых и лечение. В данном письме речь пойдет о явлении прямо противоположном. Мы, рабочие базы управления производственно-технологической комплектации объединения «Обломовскстрой», что находится у деревни Ананьино, испытываем мучения в течение всего работего дня от выбросов асфальтобетонного завода. Из пяти труб копоти хватает не только нам, но и тем, кто находится поблизости. Сажа, упущенный в воздух одним из выжимающих, у других теперь трудоспособности. Причем, эти выбросы вредно влияют и на качество продукции, которой мы торгуем. Копоть оседает на оборудовании, приборах, вызывая ржаву или снижая товарный вид.

О том, что асфальтобетонный завод загрязняет атмосферу вокруг, знают руководители города, санэпидемслужба. Но мер решительных не принимают. Когда-то принималось решение о сокращении выброса, изменяются некоторые меры, но руководство завода отчитывалось о выполнении мероприятий, на самом деле абсолютно ничего не сделав. На наш взгляд, необходимо повысить трубы до 50—70 метров в высоту, установить фильтры для очистки дыма и задержания крупных частиц доломита. В конце концов, можно подумать об изменении состава топлива для перевода на другой вид завода на ветерпее время. Вопрос можно решить, если взяться за него по-настоящему, по-государственному.

ПИСЬМО В РЕДАКЦИЮ.

В. ЛИСОВИН,

машинист крана,

Р. МОРОГИНА,

машинистка,

Н. ШЕЛЕПИНА,

Л. АНИСИМОВА,

зав. складами, и др. 22 подписи.

Надо забивать

«Динамо» (Вологда) — «Даугава» (Рига) 0:0.

Состав: Т. Шишкин, И. Доманевский, В. Струков, Г. Шалимов, А. Шашкин, В. Кузнецов, С. Киселинович, Б. Ковалев, В. Иванов (В. Заседателев), В. Мазов (К. Поздняков), М. Плавыга, О. Иванов.

Матч вовсю начался, как капитан ржаи И. Ленивый бросил в прорыв центрального нападающего А. Старкова, тот ударил по воротам, и вратарь динамовцев И. Доманевский уже на первой минуте вступил в игру и парировал мяч.

В воскресном матче на динамовцев с «Даугавой» наши гости, футболисты из Латвии, сразу же попытались захватить инициативу и много атаковали. Защита вологжан, в которой выделялся Г. Шалимов, играла с полной нагрузкой и выстояла. Голевых, первых для взятия ворот моментов рижанам создать так и не удалось.

Отбив атаки гостей, где-то с тридцатой минуты уже пошли вперед вологжане. И на этом фоне, они вот-вот добьются успеха.

Атаки динамовцев возглавлял В. Энтрков. Дважды его подача в направлении ворот гостей были очень опасны, но В. Иванов и В. Мазов не успевали к мячу. И в последнем тайме некоторое преимущество имели вологжане. Но это была инициатива без отдачи. Ни одного голевых моментов. К концу матча рижане уже откровенно играли на ничью, только защищались.

Итак, второй матч на своем поле динамовцы не могут забить мяча. Защита играет уверенно, а вот с нападением пока дела не идут. Но, тем не менее, вернувшись к игре В. Энтркова, которая техника и умна, все же можно сказать, что этот известный футболист, как и другие нападающие, мало бьет по воротам. В его активе только один гол, но в прошлом году в весь первый круг и круг второго круга. Для мастера спорта международного класса — это явно недостаточно. Что касается других нападающих, то в игре с рижанами их удары по воротам соперников можно было пересчитать по пальцам.

Конечно, ничья с такой сильной командой, как «Даугава», не может считаться поражением. Но вологодские болельщики надеются, что динамовцы в ближайшем будущем, в падении, тем более что в их составе есть сильные нападающие.

А. ВЛАДИМИРОВ.

В ПЕРВОЙ ЗОНЕ

Федерация футбола СССР сообщила результаты игрового тура команд второй лиги (первая зона), которые состоялись 23 июля: «Красная Пресня» — «Испытатель» игра перенесена на сентябрь, «Торпедо»—«Спутник» — 0:0, «Текстильщик» — «Волга» — 1:0, «Локомотив» — «Химик» — 2:1, «Динамо» (Брянск) — «Динамо» (Киров) — 1:1, «Спартак» — «Звейниекс» — 1:1, «Горняк» — «Даугавпилс» — 2:3, «Днепр» — «Факел» — 2:2.

(ТАСС).

ПОБЕДА В ВАРШАВЕ

Регби. Юные советские дзастера регби снова заняли первое место на турнире «Дружба». Прошлый раз они выиграли у Польши. В решающем матче они разгромили своих польских сверстников — 21:4.

(ТАСС).

ЧЕРЕПОВЕЦКИЕ МАРАФОНЦЫ

В г. Сестрорецке (Ленинградская обл.) состоялся крупный марафонский пробег (42 км 195 м). Маршрут пробегал от Сестрорецка к Разливу, Гаврилово по Горскому шоссе и обратно в Сестрорецк. На старт вышло около 70 спортсменов из городов Ленинграда, Москвы, Горького, Апатитов. На первый марафон в своей жизни пробежал и череповецкого клуба любителей бега «Ритм» — Ю. Поздняков, М. Костин и В. Субачев.

Принимая свой первый старт вместе с опытными бегунами, череповецкие успешно выдержали все испытания на знание марафона, проявив при этом силу воли, мужество и выносливость. Ю. Поздняков финишировал пятым с результатом 2 часа 37 минут 59 секунд, выполнив норматив первого разряда, его друг Василий Алексеев, завершив, повторил одинаждыстым и выполнил второго разряда. А Елисей, Л. Кощеев, М. Костин, В. Субачев выполнили третий разряд. В командном первенстве наша команда заняла второе место после ленинградцев.

Спортсмены-марафонцы нашего клуба любителей бега «Ритм» — пример как можно больше рабочих, служащих, ученых, занятых оздоровительным бегом — успешно осуществляется. Наша смена неуклонно растет. Вторая заповедь — «трудой к разряду», т. е. от знаний к мастерству, уже начинает претворяться в жизнь.

Б. СОКОЛОВ,

мастер спорта, тренер марафонцев, председатель клуба любителей бега «Ритм».

Следующий номер «Красного Севера» выйдет 27 июля.

Зам. редактора Г. А. АКИНЬХОВ.

ТЕАТЛР

ГАСТРОЛИ Ульяновского государственного драматического театра

25 июля «НЕРАВНЫЙ БРАК»

26 июля «ДОПРОС»

27 июля «ТРИ МУШКЕТЕРА».

Начало спектаклей в 19.30.

КИНО

25, 26 июля им. ЛЕНИНСКОГО КОМСОМОЛА — новый цветной широкоэкранный художественный фильм «Ы» фильм «Журавль в небе». Сеансы: 9.30, 11.30, 13.10, 15, 16.30, 18.40 (удл.), 21 час.

«САЛЮТ» — новый цветной широкоэкранный художественный фильм «Последний рейс Бернута». Сеансы: 9.30, 11.20, 13.20, 15.20, 17.10, 19 (удл.), 21.20. ЗАЛ КИНОХРОНИКИ — научно-популярный фильм «Самый долгий экзамен». Сеансы: 11.30, 12.30, 13.30, 16.20. На сеансах в 9.40, 14.40 (17.20, 19.10, 21 час — аргентинский художественный фильм «Улыбка мы».

«РОДИНА» — новый цветной художественный фильм «Золотые дукаты». Сеансы: 9.30, 12, 16.20, 20.40 (удл.) На сеансах в 9.30, 13.50, 18.10 — английский художественный фильм «Мстители» (для серьезных).

«ОКТЯБРЬ». 25 июля — цветной широкоэкранный художественный фильм «А у нас была тишина». Сеансы: 9, 11, 17, 19 (удл.), 21 час.

26 июля — советский художественный фильм «Белое платье». Сеансы: 13, 15, 17, 19 (удл.), 21 час.

«СПУТНИК» — новый цветной художественный фильм «Золотые дукаты призраки». Сеансы: 14, 17, 19 (удл.), 21.20. На сеансе в 13 часов — «Иван Бровкин на целине».

ДВОРЕЦ КУЛЬТУРЫ ЖЕЛЕЗНОДОРОЖНИКОВ — широкоэкранный художественный фильм «Встречная у фонтана». Сеансы: 15, 17, 19, 21 час. 26 июля — на сеансе в 13 часов — «Слон и веревочка».

Смотрите, слушайте

ТЕЛЕВИДЕНИЕ

СРЕДА, 26 ИЮЛЯ

ПЕРВАЯ ПРОГРАММА

8.00 — «Время». 8.55 — «Реальные стратегы». 9.40 — «Девушка с характером». Художественный фильм. 11.00 — «Клуб кинопутешествий». 14.50 — Программа научно-популярных фильмов. 15.15 — «Н. Г. Чернышевский». Репортаж с юбилейных чтений. 15.45 — «Новы Советского государства и правда». 16.15 — Выступление заслуженный академический народный хор Украины имени Г. Верёвки. 17.00 — «Отзовитесь, горнисты». 17.20 — «Жизнь человека». 18.00 — Новости. 18.15 — Трасе «Спорлэгото». 18.25 — Программа, посвященная национальному празднику чувашского народа — Дню национального согласия. «Куба сегодня». Кинопрограмма. «Фестивальные песни Кубы». Премьера коротметражных художественных фильмов: «Операция «Комендант». Сальвиа кизаль» (Куба). 21.00 — «Время». 21.30 — «Рассказы о театре». 22.30 — «Концерты И. Архиповой». Передача 2-й.

ЧЕТВЕРТАЯ ПРОГРАММА

19.00 — «Село: дела и люди». 19.45 — «Песня-78». 20.15 — «Спокойной ночи, малыши». 20.30 — Концерт лауреатов VI Международного конкурса имени П. И. Чайковского. 21.30 — «На всю оставшуюся жизнь». Многосерийный художественный фильм. 3-я серия.

ЧЕТВЕРГ, 27 ИЮЛЯ

ПЕРВАЯ ПРОГРАММА

8.00 — «Время». 8.55 — «Один на всех, все за одного». 9.35 — Программа короткометражных фильмов: «Кошмарный сон». «В стеклянном колодце». (Куба). 10.55 — «Очевидное — невероятное». 14.05 — «Твой труд — твоя высота». Кинопрограмма. «Фестиваль песни Кубы». Премьера коротметражных художественных фильмов: «Операция «Комендант». Сальвиа кизаль» (Куба). 21.00 — «Время». 21.30 — «Рассказы о театре». 22.30 — «Концерты И. Архиповой». Передача 2-й.

ПЕРЕДАЧИ ИЗ ВОЛОГДЫ

26 июля

пт. 7.10 — Последние известия. 7.20—7.40 — «Доброе утро, дорогие друзья». 8.15—8.30 — «Клуб «Кинофотоэкспедиция». 8.30 — Обзор газеты «Красный Север». Передача «Сохраняться — значит помогать другим». 18.00 — Последние известия. 18.10 — «За эффективность и качество».

27 июля

7.10—7.20 — Последние известия. 7.20—7.40 — Радиогазета для школьников «Ровесник». 8.15—8.30 — Обзор газеты «Красный Север». Передача «Сохраняться — значит помогать другим». 18.00 — Последние известия. 18.10 — Радиогазета «Вологодский рабочий».

ПОГОДА

Сегодня по области ожидается переменная облачность без осадков. Ветер западный, 3—8 м/сек. Температура днем 17—22 градусов.

ВОЛОГОДСКИЙ ПОЛИТЕХНИЧЕСКИЙ ИНСТИТУТ

ОБЪЯВЛЯЕТ ПРИЕМ

НА ДНЕВНОЕ ПОДГОТОВИТЕЛЬНОЕ ОТДЕЛЕНИЕ

Срок обучения — 8 месяцев.

На подготовительное отделение принимаются рабочие, колхозники, уволенные из рядов Вооруженных Сил по направлениям промышленных предприятий, строительных и геологоразведочных организаций, организаций транспорта и связи, колхозов, пожелавшие поступить в институт.

Обязательным условием приема является непрерывный трудовой стаж на данном предприятии в объеме одного года, для стипендиатов предприятий — в объеме 2-х лет; законченное среднее образование, правильно оформленные документы.

К заявлению на имя ректора прилагаются: направление на подготовительное отделение на типовом бланке со штампом, заверенное круглой печатью; документ о среднем образовании (в подлинниках); выписка из трудовой книжки, заверенная по месту работы; автобиография; справка по форме № 286; характеристика с места работы или воинской службы, заверенная печатью; шесть фотокарточек размером 3×4 см.

Сведения о зачислении по окончании обучения сдают выпускные экзамены, и успешно выдержавшие их зачисляются на 1 курс всех факультетов и специальностей института только дневной формы обучения.

Заявления о поступлении на отделение принимаются с 1 октября до 25 ноября. Собеседование по математике, физике и диктант по русскому языку проводятся 25, 26 и 27 ноября.

Начало занятий на отделении — 1 декабря.

Всем зачисленным на отделение выплачивается стипендия в размере 40 рублей, а стипендиатам предприятий — в размере 46 рублей. Нуждающиеся обеспечиваются общежитием.

За справками обращаться по адресу: 160600, г. Вологда, ул. Мендеелеева, 20, ВПИ, подготовительное отделение. Телефон 2-26-24.

ГРЯЗОВЕЦКИЙ ТЕХНИКУМ МЕХАНИЗАЦИИ И ЭЛЕКТРИФИКАЦИИ СЕЛЬСКОГО ХОЗЯЙСТВА

ОБЪЯВЛЯЕТ ПРИЕМ УЧАЩИХСЯ

на 1978/79 учебный год

Техникум готовит ТЕХНИКОВ-МЕХАНИКОВ, ТЕХНИКОВ-ЭЛЕКТРИКОВ и ТЕХНИКОВ-ГИДРОТЕХНИКОВ.

Принимаются лица с образованием 8—10 классов.

Срок обучения: на базе восьмилетней школы—3 года 10 месяцев, на базе средней—2 года 8 месяцев.

По окончании техникума выпускники получают права шофера категории «Б» или «С», права тракториста 3 класса (техники-электрики — права электромонтера 3 класса).

Поступающие в техникум подают заявления и прилагают следующие документы: свидетельство о рождении (в подлиннике), аттестат (на базе средней школы), медицинскую справку (форма 286), четыре фотокарточки (размер 3×4).

Заявления принимаются до 15 июля—на базе восьмилетней школы и до 14 августа—на базе средней школы.

Поступающие сдают экзамены—по русскому языку (диктант) и математике (устно). На базе средней школы—по русскому языку и литературе (диктант) и математике (устно).

Приемные экзамены с 1 по 20 августа.

Принятые в техникум обеспечиваются общежитием. Стипендия в размере 30 рублей назначается на общих основаниях.

При техникуме имеется подготовительное отделение. Готовит техников-механиков, техников-электриков сельскохозяйственного производства. Прием документов производится в течение всего года. Вступительные экзамены на заочное отделение в октябре — декабре.

ДОКУМЕНТЫ НАПРАВЛЯТЬ ПО АДРЕСУ: г. Грязовец, Вологодской области, ул. Карла Маркса, 70.

НАШ АДРЕС: Вологда-1, ул. Челюскинцев, 3

ПОЧТОВЫЙ ИНДЕКС: 160001

ТЕЛЕФОНЫ: зам. редактора — 2-31-41, зам. редактора — 2-31-35, ответственный секретарь — 2-32-51, секретариат — 2-33-31, отделы: партийной жизни — 2-33-70, пропаганды марксизма-ленинизма — 2-03-37, промышленности и транспорта — 2-05-13, 2-10-62, строительства — 2-33-30, сельскохозяйственный — 2-04-85, советского строительства и быта — 2-01-72, писем — 2-31-49, информации — 2-55-22, 2-31-42, писем трудящихся и работы с рабселькорами — 2-06-32, приемная писем — 2-00-33, бухгалтерия — 2-55-40, прием объявлений — 2-04-61.

ГЕ—04421 Индекс 50567. Объем 2 п. л. Тир. 105000. Зак. 5229.

Областная типография, г. Вологда, ул. Герасова, 2.