14/IX 4

ПРОЛЕТАРИИ ВСЕХ СТРАН, СОЕДИНЯЙТЕСЬ!

КРАСНЫЙ СЕВЕР

ГАЗЕТА ОСНОВАНА В МАЕ 1917 ГОДА
Выходит шесть раз в неделю

СУББОТА, 1 ИЮЛЯ 1978 года
№ 149 (18313)

Цена 2 коп.

ОРГАН ВОЛОГОДСКОГО ОБЛАСТНОГО КОМИТЕТА КПСС И ОБЛАСТНОГО СОВЕТА НАРОДНЫХ ДЕПУТАТОВ

МЕЖДУНАРОДНЫЙ ЭКИПАЖ НА БОРТУ СОВЕТСКОГО ОРБИТАЛЬНОГО КОМПЛЕКСА «САЛЮТ-6» — «СОЮЗ-29» — «СОЮЗ-30»

...июня 1978 года в 20 часов 08 минут москов-...времени произведена стыковка космического ...«Союз-30», пилотируемого международным ...ом в составе командира корабля дважды Ге-...Советского Союза, летчика-космонавта СССР ...ра Климука и космонавта-исследователя, гражда-...Польской Народной Республики Мирослава Гер-...ского, с орбитальным комплексом «Салют-6» — ...«Союз-29».

...овь на околоземной орбите создан пилотируемый ...учно-исследовательский комплекс в составе орби-...льной станции «Салют-6» и двух космических ко-...лей «Союз». На борту комплекса работает между-...родный экипаж — товарищи Коваленок, Иванчен-..., Климук и Германшевский.

...Стыковка корабля «Союз-30» произведена и сты-...очному узлу, расположенному на агрегатном от-...

СООБЩЕНИЕ ТАСС

...сение станции. После проверки герметичности стыко-...вочного узла космонавты Климук и Германшевский перешли в помещение станции «Салют-6».

Во время сближения, стыковки и перехода экипажи космического корабля и орбитальной станции действовали четко и слаженно.

В течение семи дней полета на борту орбитального научно-исследовательского комплекса «Салют-6» — «Союз-29» — «Союз-30» международному экипажу космонавтов предстоит выполнить программы исследований и экспериментов, ряд из которых разработан совместно учеными Советского Союза и Польской Народной Республики. В частности, планируются:

— технологические эксперименты по изучению процессов получения полупроводниковых материалов в условиях невесомости;

— медико-биологические исследования по оценке влияния факторов космического полета на организм человека;

— наблюдения и фотографирование поверхности Земли и океана в интересах различных отраслей народного хозяйства;

— технические эксперименты, связанные с функционированием отдельных бортовых систем и всего орбитального комплекса в условиях невесомости.

Самочувствие товарищей Коваленка, Иванченкова, Климука и Германшевского хорошее. Бортовые системы космического комплекса «Салют-6» — «Союз-29» — «Союз-30» работают нормально. Международный экипаж приступил к выполнению программы полета.

Генеральному секретарю Центрального Комитета Коммунистической партии Советского Союза,
Председателю Президиума Верховного Совета СССР
товарищу Леониду Ильичу БРЕЖНЕВУ

Первому секретарю Центрального Комитета Польской объединенной рабочей партии
товарищу Эдварду ГЕРЕКУ

Докладываем вам с борта орбитального научно-исследо-...льского комплекса «Салют-6» — «Союз-29» — «Союз-30», ...о международный экипаж приступил к выполнению наме-...нной программы научно-технических и медико-биологиче-...их исследований и экспериментов.

...Самочувствие всех членов экипажа хорошее.

...Бортовые системы орбитального комплекса функционируют нормально.

Приложим все силы и знания, чтобы успешно выполнить программу полета.

Да здравствует дружба и сотрудничество народов братских социалистических стран!

Экипаж орбитального комплекса «Салют-6» — «Союз-29» — «Союз-30» В. Коваленок, А. Иванченков, П. Климук, М. Германшевский.

Генеральному секретарю Центрального Комитета Коммунистической партии Советского Союза,
Председателю Президиума Верховного Совета СССР
товарищу Леониду Ильичу БРЕЖНЕВУ

Первому секретарю Центрального Комитета Польской объединенной рабочей партии
товарищу Эдварду ГЕРЕКУ

Дорогие Леонид Ильич Брежнев и Эдвард Герек!

Сердечно благодарим вас за теплые приветствия и добрые пожелания.

Заверяем партийное и государственное руководство наших братских стран и лично вас, что мы, члены международного экипажа научно-исследовательского комплекса, сделаем все для успешного выполнения очередного этапа единой совместной программы социалистических стран по исследованию и использованию космического пространства в мирных целях и оправдаем высокую честь и доверие, оказанные нам.

Да здравствует социалистический интернационализм!

Экипаж орбитального комплекса «Салют-6» — «Союз-29» — «Союз-30» В. Коваленок, А. Иванченков, П. Климук, М. Германшевский.

«Салют-6» — «Союз-29» — «Союз-30»:

ИССЛЕДОВАНИЯ ПРОВОДИТ МЕЖДУНАРОДНЫЙ ЭКИПАЖ

...НТР УПРАВЛЕНИЯ ПО-...ОМ, 29 июня. (ТАСС). ...ключается полет орбиталь-...научно-исследовательско-...комплекса «Салют-6» — ...«Союз-29» — «Союз-30».

...ты Владимир Кова-...сандр Иванченков, ...ксуе и Мирослав Гер-...кий, завершив опера-...переносу грузов на ...рбитальной станции «Са-...» в конструкции борто-...истем корабля «Союз-30», ...ов 30 минут до 11 часов ...ского времени отдыха.

...ле завтрака и контроля ...ных систем орбитального ...кса международный ...ский продолжили выполне-...запланированных работ. ...программе медицинских ...риментов экипаж корабля ...«Союз-30» проводит компле-...ное обследование системы ...обращения с помощью ...функциональной аппара-...«Полином-2м», а также ...рафа», «Вегда» — с по-...ацией программы, карди-...аммы и других показате-...Этот эксперимент позво-...ляет получить данные об особенностях перераспределения крови в организме космонавтов и о состоянии сердечной деятельности.

Сегодня во второй половине дня экипаж приступит к выполнению технологического эксперимента «Сирена» на установке «Сплав». Этот эксперимент разработан специалистами советскими и польскими учеными.

Программой дня предусмотрены также занятия физическими упражнениями, кинофотосъемка, телевизионный репортаж.

По данным телеметрической информации и докладам экипажа бортовые системы космического комплекса «Салют-6» — «Союз-29» — «Союз-30» функционируют нормально. В помещениях станции поддерживаются условия, близкие к земным. Самочувствие товарищей Коваленка, Иванченкова, Климука и Германшевского хорошее.

Программа работ международного экипажа на околоземной орбите выполняется успешно.

Международному экипажу орбитального научно-исследовательского комплекса «Салют-6» — «Союз-29» — «Союз-30»
космонавтам КОВАЛЕНКУ, ИВАНЧЕНКОВУ, КЛИМУКУ, ГЕРМАШЕВСКОМУ.

Дорогие товарищи!

Шлем вам, членам советско-польского экипажа, сердечные поздравления в связи с успешным началом полета на орбитальном научно-исследовательском комплексе.

Ваш совместный полет является новым символом нерушимой дружбы и плодотворного советско-польского сотрудничества, ярким проявлением братства наших народов, единого всего социалистического содружества.

Социалистические страны планомерно и последовательно реализуют программу совместных исследований в космосе на благо наших народов и всего человечества. Это стало возможным благодаря развитию передовой социалистической науки и техники, самоотверженному труду ученых, конструкторов, инженеров, техников и рабочих.

Международный полет советских и польского космонавтов — очередной крупный шаг в использовании космического пространства в мирных целях, осуществленный социалистическими странами — участницами программы «Интеркосмос». Он имеет большое научно-техническое значение, ярко олицетворяет наше всестороннее сотрудничество, демонстрирует великую силу и возможности социалистического интернационализма.

Выражаем твердую уверенность в том, что вы успешно справитесь с задачами, поставленными перед вами в этом сложном космическом полете.

Желаем вам, дорогие товарищи Коваленок, Иванченков, Климук, Германшевский, благополучного возвращения на родную землю.

Л. БРЕЖНЕВ Э. ГЕРЕК

Генеральному секретарю ЦК КПСС, Председателю Президиума Верховного Совета СССР товарищу Леониду БРЕЖНЕВУ
Председателю Совета Министров СССР товарищу Алексею КОСЫГИНУ

Уважаемые и дорогие товарищи,

от имени Центрального Комитета Польской объединенной рабочей партии, Государственного совета и Совета Министров Польской Народной Республики, от имени польского народа передаем вам, дорогие товарищи, Центральному Комитету КПСС, Верховному Совету и Совету Министров СССР, братскому советскому народу самые горячие поздравления и наилучшие пожелания в связи со знаменательным полетом космического корабля «Союз-30» и орбитального комплекса «Салют-6» — «Союз-29».

Наша партия и весь народ воспринали сообщение об этом международном космическом полете с особой глубочайшей радостью. Этот полет — новый шаг вперед в покорении передовой советской наукой космического пространства на благо человечества в важный этап выполнения программы «Интеркосмос». Этот полет — великое событие для нашего народа, для социалистической Польши. В нем принимает участие первый польский космонавт — летчик майор Мирослав Германшевский. Это приносит большое удовлетворение трудящимся нашей страны, вселяет гордость во всех поляков.

От их имени мы выражаем сердечную благодарность Центральному Комитету КПСС, Верховному Совету и правительству СССР, коммунистам и всему советскому народу. Сь словами сердечной благодарности мы обращаемся к Вам, уважаемый и дорогой товарищ Леонид Брежнев.

Участие поляка в настоящем международном космическом эксперименте мы приветствуем с огромной радостью еще и потому, что этот полет происходит в канун 34-й годовщины народной Польши, в год 35-летия создания на советской земле народного Войска Польского, в год 60-летия обретения нашим народом независимости. Все эти великие события новейшей истории польского народа неразрывно связаны с Октябрьской революцией, имевшей переломное значение для всего человечества, связаны с идеями великого Ленина.

Настоящий совместный космический полет майора летчика Мирослава Германшевского с советскими космонавтами — Петром Климуком, Владимиром Коваленком, Александром Иванченковым — это новый символ польско-советского братства, скрепленного общей борьбой народного Войска Польского и освободительной Советской Армии против гитлеровских захватчиков, братства, которое построили наши партии — ПОРП и КПСС, отражающего взаимные чувства дружбы и жизненные интересы обоих наших народов. Одновременно это еще одно красноречивое доказательство социалистического интернационализма, объединяющего содружество социалистических государств, выражающегося в их единстве, всестороннем сотрудничестве и взаимодействии. Программа «Интеркосмос» и ее выполнение — это особенно красноречивое свидетельство того, создающего социалистом типа отношений между народами.

Мы хотим передать нашу глубокую признательность всем советским ученым, конструкторам, специалистам и рабочим, советским космонавтам, которые подготовили этот полет и следят за его нормальным ходом.

Примите, уважаемые и дорогие товарищи, и передайте всем коммунистам и всему братскому советскому народу горячие пожелания новых успехов в выполнении решений XXV съезда КПСС — в строительстве коммунизма и претворении в жизнь Программы мира, которая выражает глубочайшие чаяния наших народов и всего человечества.

Эдвард ГЕРЕК
Первый секретарь ЦК Польской объединенной рабочей партии
Генрик ЯБЛОНСКИЙ
Председатель Государственного совета ПНР
Петр ЯРОШЕВИЧ
Председатель Совета Министров ПНР

ПЕРЕГОВОРЫ В КРЕМЛЕ

29 июня в Кремле состоялись переговоры Генерального секретаря ЦК КПСС, Председателя Президиума Верховного Совета СССР Л. И. Брежнева и члена Политбюро ЦК КПСС, министра иностранных дел СССР А. А. Громыко с Президентом Демократической Республики Мадагаскар Дидье Рацирака.

Во время переговоров, проходивших в атмосфере дружбы и взаимопонимания, было с удовлетворением отмечено, что отношения между Советским Союзом и Демократической Республикой Мадагаскар успешно развиваются. Стороны выразили убеждение, что дальнейшее углубление дружественных отношений и всестороннего сотрудничества между обоими государствами отвечает коренным интересам народов СССР и Мадагаскара и служит делу укрепления мира и безопасности как в Африке, так и во всем мире.

Советские руководители пожелали Президенту и народу Мадагаскара новых успехов на пути социально-экономических преобразований и подтвердили намерение Советского Союза и впредь оказывать Демократической Республике Мадагаскар необходимую поддержку.

Д. Рацирака выразил сердечную признательность советскому народу, ЦК КПСС и лично Л. И. Брежневу за оказываемую помощь в укреплении политической и экономической независимости Мадагаскара. Он отметил, что в ДРМ придают важное значение дальнейшему развитию и углублению сотрудничества с Советским Союзом.

При обсуждении актуальных международных проблем было отмечено совпадение или близость позиций обеих стран по основным вопросам международных отношений. Была подчеркнута настоятельная необходимость активизации усилий всех государств и народов, направленных на закрепление разрядки международной напряженности, избавление народов от тягот и опасностей растущей гонки вооружений, на достижение конкретных результатов в области разоружения. Советский Союз и Демократическая Республика Мадагаскар единодушны в том, что в складывающейся на африканском континенте обстановке особо важную роль играют единство и сплоченность всех африканских народов в борьбе против империалистического, неоколониалистского вмешательства во внутренние дела стран Африки, которое имеет целью подрыв прогрессивных режимов, сохранение очагов колониализма и расизма.

На переговорах присутствовал референт Генерального секретаря ЦК КПСС Е. М. Самотейкин.

(ТАСС).

Центральному Комитету Коммунистической партии Советского Союза,
Президиуму Верховного Совета СССР,
Совету Министров СССР,
Генеральному секретарю ЦК КПСС, Председателю Президиума Верховного Совета СССР
товарищу Леониду Ильичу БРЕЖНЕВУ

Мы, делегаты Всесоюзного съезда учителей, от имени многомиллионного отряда работников просвещения шлем горячий привет Центральному Комитету Коммунистической партии Советского Союза, Президиуму Верховного Совета СССР, Совету Министров СССР, Вам, дорогой Леонид Ильич.

Наш съезд проходит в обстановке высокого политического и трудового подъема советского народа, вызванного решениями XXV съезда КПСС, празднованием 60-летия Великой Октябрьской социалистической революции, принятием новой Конституции СССР. Выражая единую волю, мысли и чувства всех работников народного образования, мы горячо и безраздельно поддерживаем ленинский политический курс и практическую деятельность Центрального Комитета КПСС и Советского правительства.

С большим воодушевлением воспринали делегаты съезда вместе со всеми учителями страны приветствие Центрального Комитета КПСС, Президиума Верховного Совета СССР и Совета Министров СССР. Высокая оценка вклада советского учительства в решение задач коммунистического воспитания детей и молодежи, во всеобщее дело исторического по своему значению перехода ко всеобщему обязательному среднему образованию в стране наполняет наши сердца безмерной радостью и гордостью.

Советское учительство каждодневно и ежечасно ощущает неустанную заботу родной Коммунистической партии и Советского государства о молодом поколении, школе и учителе. С чувством глубокого удовлетворения мы воспринали установление почетного звания «Народный учитель» и награждение большого отряда работников просвещения высокими наградами Родины.

Всесоюзный съезд учителей выражает искреннюю признательность и благодарность партии и правительству и лично Вам, дорогой Леонид Ильич, за эту отеческую заботу. Высокое доверие, оказываемое советскому учителю, вдохновляет, окрыляет и ко многому обязывает нас.

В решениях XXIV и XXV съездов Коммунистической партии, в новой Конституции СССР, в постановлениях ЦК КПСС и Совета Министров СССР о народном образовании, в выступлениях Генерального секретаря ЦК КПСС, Председателя Президиума Верховного Совета СССР товарища Л. И. Брежнева получило дальнейшее творческое развитие ленинское учение о коммунистическом воспитании подрастающих поколений, о подлинно общородной школе, определены ее возросшая роль и задачи в условиях развитого социалистического общества. Советское учительство вооружено научно обоснованной программой дальнейшего совершенствования всего дела обучения и воспитания идейно закаленных, трудолюбивых, высоконравственных молодых строителей коммунизма.

Смысл всей нашей повседневной деятельности мы видим в том, чтобы всемерно поддерживать стремление молодежи к постижению ленинского идейного наследия, великого жизненного подвига Владимира Ильича, исторического опыта КПСС. Своим первейшим патриотическим долгом мы считаем довести в яркой и доступной форме до сознания каждого школьника важнейшие документы Коммунистической партии, положения новой Конституции СССР — подлинного манифеста советского общества, содержание трудов Леонида Ильича Брежнева, проникнутых глубокой научностью, духом социалистического новаторства, социального оптимизма и созидательной энергии в борьбе за светлое будущее человечества. Важнейшее значение мы придаем широкому использованию в своей деятельности получивших всенародное признание книг Л. И. Брежнева «Малая земля» и «Возрождение», которые являются мощным средством воспитания молодежи.

На основе дальнейшего совершенствования содержания и методов учебно-воспитательного процесса мы будем неуклонно повышать эффективность и качество учебной и воспитательной работы, добиваться, чтобы каждый урок способствовал развитию познавательных интересов учащихся и приобретению ими навыков самостоятельного пополнения знаний.

Опираясь на помощь производственных коллективов, мы приложим все свои силы и умение к тому, чтобы выпускники средней школы получали глубокие знания основ наук и трудовые навыки для работы в народном хозяйстве, были готовы к овладению профессией, а стремление трудиться на благо народа стало у молодежи первой жизненной потребностью.

Всемерно развивая общественную активность учащихся, мы будем оказывать повседневную помощь комсомольским и пионерским организациям, улучшать деятельность органов ученического самоуправления, направлять усилия школьных коллективов на успешную учебу, труд, участие в общественной жизни и на этой основе формировать у каждого воспитанника высокие гражданские и нравственные качества.

Новые задачи, которые призвана решать сегодня общеобразовательная школа, требуют от учителя постоянного повышения своего идейно-политического и научного уровня, педагогической квалификации. Непреложным законом для каждого из нас будет стремление к глубокому овладению марксистско-ленинской теорией, современной наукой, передовым педагогическим опытом.

Наш представительный форум советского учительства обобщил огромные достижения в развитии общего среднего образования, в совершенствовании обучения и воспитания, способствовал их глубокому осмыслению и широкой пропаганде.

Мы, участники Всесоюзного съезда учителей, от имени всех работников просвещения страны заверяем ленинский Центральный Комитет КПСС, Президиум Верховного Совета СССР и Совет Министров СССР, лично Вас, дорогой Леонид Ильич, что будем и впредь отдавать всю свою энергию, знания и тепло наших сердец детям, благородному делу обучения и коммунистического воспитания молодого поколения.

Да здравствует Коммунистическая партия Советского Союза — могучая вдохновляющая и организующая сила советского народа в борьбе за коммунизм!

Слава ленинскому Центральному Комитету КПСС и Советскому правительству!

Да здравствует героический советский народ — строитель коммунизма!

ВСЕСОЮЗНЫЙ СЪЕЗД УЧИТЕЛЕЙ

КАЖДОЙ ФЕРМЕ — ДОСТАТОК КОРМОВ

ЕСЛИ БЫ НЕ ПОДВЕЛИ ПАРТНЕРЫ

За десять рабочих дней механизированное звено В. Н. Рыжова из птицефабрики «Ерофеевская» заготовило около 70 тонн травяной муки.

Условия получения этого корма, богатого витаминами и другими ценными компонентами, таковы, что малейшие нарушения в цепи технологического процесса могут привести к резкому снижению его качества. Поэтому вся работа звена, в составе которого есть механизатор, построена на четкой взаимосвязи.

...На поле озимой ржи, посеянной на кормовые цели, работают три трактора: на лугу с помощью «КУФ-1,8» косят и измельчают зеленую массу, один отвозит сырье и агрегатам «АВМ-0,65».

— Работать Б. Рамптону, Р. Зольде, В. Сорокину в поле приходится в сложных условиях: часто перепадают дожди, косить и вывозить зеленую массу трудно, но не было ни одного дня, чтобы они не обеспечили машинистов сырьем,— рассказывает звеньевой В. Рыжов.

Трактористы с кормоуборочными агрегатами в поле рано утром. Поэтому к началу работы агрегатов механизаторы успевают создать в бункерах-накопителях запас зеленой массы.

— Надо сказать спасибо нашим земледельцам,— уточняет звеньевой.— Они выделили на каждом из 40 гектаров пашни, занятой рожью для приготовления витаминной муки, по 150 центнеров зеленой массы. На хорошо удобренной пашне после уборки ржи с семян сорок с озоли. За счет этого получим дополнительно 280 тонн сырья.

Машинисты-трактористы двух агрегатов «АВМ-0,65» А. Астафьев, Л. Перцов, А. Леонский, Н. Савельев сдают в склад продукцию высокого качества.

— Муки первого сорта звено приготовило 40 процентов, второго — около шестидесяти,— дает справку бригадир по растениеводству М. А. Зеленова.

Хорошее качество достигается за счет быстрой переработки сырья, правильного режима сушки и длины резки, не превышающей 3—5 сантиметров.

Звено заинтересовано в производстве продукции высокого качества. За муку первого класса машинистам оплата повышается на 30 процентов, второго — на двадцать и третьего — на десять процентов.

В условиях соревнования определены не только качественные, но и количественные показатели: дневное, декадное, месячное и сезонное задания.

— Нам необходимо в этом году заготовить 750 тонн травяной муки,— уточняет звеньевой,— все стремятся укладываться в график работ, кроме... монтажников.

— Вологодская ПМК треста «Вологдасельхозмонтаж» нас крепко подводит,— жалуется в разговоре главный инженер птицефабрики Л. Н. Клюев.— Она должна была еще в сентябре прошлого года сделать навес над агрегатами, пока поставлены только столбы для перекрытия.

Накануне нашего приезда из ПМК позвонили на фабрику:

— Завтра присылаем к вам бригаду, выделите подъемный кран для монтажных работ.

Кран простоял полдня, а рабочие так и не приехали.

А. МИХАЙЛОВ.

НА СНИМКАХ: звеньевой В. Н. Рыжов; разгрузка зеленой массы.

ФОТО А. ЖИДКОВА.

КНИГИ, КОТОРЫЕ УЧАТ БОРОТЬСЯ

С большой заинтересованностью коллектив вагоноремонтного завода им. Калинина знакомится с книгами Л. И. Брежнева «Малая земля» и «Возрождение». Сказанное обе книги были прочитаны по заводскому радиовещанию, затем во всех цехах прошли беседы и коллективные обсуждения. Продолжением этой работы была заочная теоретическая конференция, которую организовала заводская многотиражная газета «Гяговик», на тему «Книги, которые учат бороться и побеждать».

Своими мыслями поделились на страницах газеты участники боев на Малой земле рабочий цеха по ремонту грузово-технических вагонов А. А. Савин, бывший фронтовик председатель совета заводских ветеранов войны, инженер штаба гражданской обороны Ф. Ф. Уколов, секретарь парторганизации инструментального цеха, старший мастер Б. В. Зеленин, Герой Социалистического Труда И. В. Лебедев, заместитель секретаря комитета комсомола Т. Осьмишина, ветеран 18-я армия С. К. Лисин и другие. Все они отмечали, что книги Л. И. Брежнева — не только дань истории, сат быть и трудиться по-ленински, заставляют сосредоточить внимание на насущных задачах советского народа по коммунистическому строительству.

Большой тематический разговор о книгах Л. И. Брежнева с страницами газеты продолжается.

Е. ДУГАНОВА,
редактор многотиражной газеты «Гяговик».

ОБЗОР ПЕЧАТИ

ГАЗЕТА И СТРОЙКА

В 1977 году в Чагодощском районе не были сданы в эксплуатацию в запланированные сроки двенадцать пусковых объектов, что на 7 процента от установленного плана ввода. В том числе не были введены в важные сельские объекты — первый в районе малый комплекс КЭС-20 в колхозе «Аврора» и кормоцех в колхозе «Дружба». На бюро обкома КПСС в начале года, где рассматривался вопрос о положении в строительстве, было отмечено: такое положение сложилось из-за вследствие отсутствия должной ответственности у руководителей строительных организаций управления строительства, ПМК № 1016 и СПМК № 680, а также из-за низкой дисциплины и организованности в работе строителей и монтажников, из-за отсутствия поседенной борьбы за эффективное использование трудовых ресурсов, техники и материалов.

«Все пусковые — встройки» — так озаглавила редакция районной газеты «Искра» сообщение о мерах, принятых на бюро райкома партии по устранению этих недостатков. Заголовок этот звучал как обещание принципиальной линии, которую будет проводить газета, освещая важнейшую отрасль хозяйственной деятельности. Тем более, что в решении бюро бубновался важный для газеты многие острые темы, над которыми только бы и работать редакции.

Но эти ожидания не сбылись. За минувшие полгода в газете немало было опубликовано содержательных очерков материалов разных жанров о коллективах стекловодов, межколхозного лесозавода, известкового завода, химзавода, предприятия межхозяйственно-дорожного участка № 2516, ПМК № 16 объединения «Вологдамелиорация». А вот о строителях звучали в производственных объектов в районе и, на селе — ни одного серьезного выступления, кроме критического письма из колхоза «Аврора» (9 февраля) да маленькой заметки «Берем пример со старших» О. Бондаиной.

22 апреля в большой подборке материалов под рубрикой «Проверяем выполнение социалистических обязательств» редакция рассказала о делах трудовых коллективов района, но о строителях опять ни строчки. В передовой статье этого же номера газеты рассказано о том, как будут трудиться на коммунистическом субботнике строители и лесники, рабочие известкового завода, труженики села, а о строителях — опять ни словечка, словно их в районе и нет.

Не нашлось места для материалов о них и в тематических страницах «Дневник социалистического соревнования», появляющихся ежемесячно, а в подборках очерках «Сообщает на пусковой» в передовой статье этого же номера газеты рассказано о том, как будут трудиться на коммунистическом субботнике строители и лесники, рабочие известкового завода, труженики села, а о строителях — опять ни словечка, словно их в районе и нет.

Быть может, в третьем году пятилетки объем строительно-монтажных работ у чагодощенских строителей стоял ниже, что и говорить о нем нечего? Отвюдь нет. В социалистических обязательствах трудящихся района записано: «Выполнить годовой план и строительно-монтажных работ 28 декабря, освоив дополнительно к плану капиталовложений на 50 тысяч рублей. Сдать в эксплуатацию 70-квартирный дом Чагодощенского стеклозавода, гараж автопредприятия, 18-квартирный дом на торфопредприятии Дедово Поле, 22-квартирный дом ПМК № 1016, животноводческий комплекс и детский сад в колхозе «Дружба» и ряд других объектов. Пришить все меры к завершению строительства составного цеха Чагодощенского стеклозавода.

На 0,5 процента снизить себестоимость строительно-монтажных работ и повысить производительность труда своих глаз.

Широко распространить бригадный подряд, выполнив этим методом в жилищном строительстве не менее 30, в сельском — 25, в промышленном — 12 процентов общего объема строительно-монтажных работ.

Добиться экономии кирпича 50 тысяч штук, цемента — 15 тонн, лесоматериалов — 40 кубических метров, металла — 7 тонн».

Здесь опять же, по сути дела, названо конкретно и четко злободневные темы на родившихся пока выступлений газеты «Искра». Намечались такие темы в том меняющем к своде о работе предприятий, строительных и торговых организаций районе, не хватает «Плохо работали строители. Коллектив ПМК № 1016 в марте вновь над ним строительно-монтажных работ лишь на 88,9 процента. На стройках района нашли потери рабочего времени, не хватает «квалифицированных кадров» (20 апреля). И уж тем более, казалось, не остаит редакции без своего повседневного контроля те серьезные недостатки и жизни коллективов ПМК № 1016 и СПМК № 680, о которых говорилось в начале мая на двенадцатом пленуме райкома КПСС.

К сожалению, редакция даже не попыталась проанализировать причины этих серьезных недостатков, не поставила вопрос о конкретных мерах по их устранению.

Не было в этом году у редакции и «пока» пропаганды такой прогрессивной формы организации труда в строительстве, как бригадный подряд. Вот не внимание остались и замечательная инициатива свердловских строителей — выполнить пятилетние задания меньшим составом бригад, и соревнование передовых коллективов строителей за выполнение годовых заданий к 7 октября — годовщине Конституции СССР.

Все это темы, которые сегодня требуют самого пристального внимания каждой газеты.

Редакция «Искры» с помощью общественных корреспондентов необходимо взять в первую очередь под свой повс невный контроль пусковые объекты района. Полезно было бы повести на страницах газеты разговор о творческой активности инженеров-строителей, которая сейчас явно принижена: на праздник 25 двадцати лучших инженерно-технических работников ПМК № 1016 только шесть имеют значительные заслуги. Особого внимания редакции газеты «Искра» требует пропаганда подрядного способа ведения строительно-монтажных работ, между опыта лучших бригад, новых форм социалистического соревнования строителей.

— забота общая, опубликной 15 апреля, нет ни в борьбе строителей за ню и бережливость.

БЕЗ НИЖНИХ СКЛАДОВ

В условиях объединения «Вологдалеспром», имеющего нетощенную лесосырьевую базу, с каждым годом все острее встает вопрос комплексного использования древесного сырья. За годы девятой пятилетки объемы переработки низкокачественной древесины и отходов возросли в 2,5 раза и составляют в настоящее время 1,7 миллиона кубометров в год.

Однако проблемы полной переработки древесины решаются положительно только в предприятиях, примыкающих к железнодорожным путям МПС. В сплавных предприятиях, на долю которых приходится около 70 процентов общего объема лесозаготовок, переработка древесины значительно сложнее. Поэтому, например, что на нижних складах ряда предприятий отходы в виде вершинной части хлыстов и отмоклевок составляют 5,9 процента от общего объема вывозки. Кроме того, традиционные способы сплава молем и в сортиментных плотах не обходятся без потерь.

Частичным решением задач по более полному использованию лесосырьевой базы, по сокращению потерь при сплаве является сокращение молевого и плотового сплава за счет увеличения судовых перевозок и сплава леса в хлыстовых плотах.

Сплав леса в хлыстовых плотах — это не новая технологическая цепа для целлюлозно-бумажного производства.

Технологическое сырье и топливные дрова в объеме 60—65 тысяч кубометров, вершинная часть хлыста и отмоклоны перерабатываются на тарные комплекты, технологическую щепу и короткомерные дальнесгы. В перспективе здесь проектируется строительство второй очереди пункта приемки хлыстов и их переработки, что позволит увеличить мощности до миллиона кубометров.

Важно отметить, что при решении перспективных вопросов реконструкции действующих предприятий большую роль играет сила науки — производства. В решении сущего Судской лесопереработчиной базы значительную помощь оказал ЦНИИлесосплава, с непосредственной помощью которого были разработаны и внедрены три механизированные линии разделки с автоматическими сбрасывателями бревен с транспортеров, имеющего автоматбрактики, торцевыравнивателя, накопительные устройства, скоростные транспортеры. Применение этих линий разделки и сортировки древесины позволило поднять выработку на человека в день до 20,8 кубометра.

В проекте второй очереди предусматривается повысить производительность распиловочных цехов за счет применения слешерного блока по оторовке хлыстов и распиловке вершинной части. Одновременно будет обеспечивается более качественный раскрой ценной стволовой части хлыста.

Строительство второй очереди пункта приплава и раскряжения хлыстов по плану дальнейшей реконструкции Судской лесопереработчиной базы намечено в районе действующего Судского домостроительного комбината по поселку Новерон Бор. Это позволит до 70 процентов всей древесины переработать на комбинате.

При проведении работ по дальнейшему совершенствованию прогрессивной технологии представляет интерес экономический эффект от сплава древесины в хлыстах и реконструкции Судской лесопереработчиной базы на основе применения высокопроизводительной техники и комплексной переработки древесины. Расчет фактической эффективности поставки древесины в хлыстах с Шольского и Бабетозерского рейдов Волго-Балта на Судскую промышленную базу показал, что хлыстовой сплав имеет более высокие технико-экономические показатели по сравнению с сортиментным. Трудозатраты по комплексу нижнескладских и лесопереработных работ сократились из расчета на тысячу кубометров на 27,3 человеко-дня. В пересчете на годовой фонд работного времени общая численность рабочих сократилась на 40 человек. Сокращение численности рабочих на нижнескладских работах в лесопромхозах позволяет использовать этих людей на лесозаготовках, при этом отпадает необходимость в заноке соответствующего количества сезонной рабочей силы.

По главное — уход от малоэффективного ручного труда на нижних складах, концентрация этих работ на специализированной по разделке и переработке хлыстов лесобазе. Выход грузных лесоматериалов здесь выше, чем в лесопромхозах, на 0,5 процента. Цена реализации кубометра древесины за счет выпуска более дорогостоящих сортиментов повысится почти на 30 копеек. А переработка отходов и дров на технологическую щепу дает дополнительную прибыль до 44 копеек на каждый кубометр приплавленной древесины в хлыстах. По комплексу показателей по рейдовых работ, а также работ по транспортировке плотов получено снижение себестоимости одного кубометра на 10,6 копейки.

Таким образом, общий годовой экономический эффект на кубометр приплавленной древесины составил 50,1 копейки. Кроме того, высокая полная устойчивость хлыстовых плотов позволяет исключить потери древесины в сплаве. Да и объем одного хлыстового плота составил 2838 кубометров, то есть больше сортиментного на 600 кубометров.

Как видим, хлыстовой сплав в сравнении с сортиментным имеет значительные экономические выгоды, он обеспечивает прилаву всей затоненной древесины без потерь, повышает производительность труда по всему циклу работ, обеспечивает дешевую тепловую прибыль за счет увеличения производства деловой древесины, открывает широкие возможности для комплексной переработки древесины.

С. МОСКВИН,
начальник технического отдела объединения «Вологдалеспром».

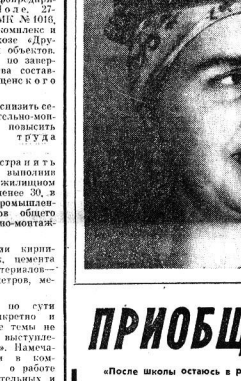

НА ТЕМЫ ВОСПИТАНИЯ

ТРУД СТАНОВИТСЯ ЖИЗНЬЮ

В мартеновском цехе Череповецкого металлургического завода широко развитие получило соревнование под девизом «Каждую плавку — по заказу». Оно приносит хорошие результаты. С начала года выполнение заказов производственного задания составило 96,5 процента, а мае оно возросло до 97,4 процента.

Большой вклад в развитие этого соревнования вносит работница цеха технического контроля, Они сделат за сбладением технологии выплавки стали, осуществляет контроль за ее качеством, помогают сталеварам и мастерам правильно вести процесс.

— Работает без ошибок,— говорит в цехе и контролере Л. Л. Жуковой. Эту высокую оценку Любовь Леонидовна заслужила добросовестным местным трудом. Она уже почти 20 лет работает в мартеновском цехе и за эти годы в совершенстве изучила технологию производства стали. Л. Л. Жукова обслуживает двухпанный мартен № 1, но по необходимости ей часто доводится вести контроль плавок и на другие печи. Любовь Леонидовне присвоено звание ударника коммунистического труда.

В. ЛАРИН.

НА СНИМКЕ. Л. Л. Жукова.

Фото Н. ЧЕСНОКОВА.

ПРИШОЛЕЕ К ЗЕМЛЕ

«После школы остаюсь в родном колхозе», — так заявили в беседе многие из участников пятых традиционных районных соревнований школьников по овладению сельскими профессиями доярки и пахаря, которые проходили в бабаевском колхозе имени Кирова.

Тяга к труду животноводов и земледельцев у ребят не случайна. Они часто встречаются с мастерами машинного доения и лучшими механизаторами хозяйства, работают в полях и фермах, в ученических бригадах и лагерях труда и отдыха, помогая взрослым выполнять намеченные планы. А в течение всего учебного года изучают сельские профессии по программе производственного обучения средней школы.

— В нашей ученической бригаде пятнадцать человек, — рассказывает победительница соревнований юных доярок деревни Тимоновской Тимоновской средней школы Таня Максимова. — В течение трех последних месяцев учебного года на Ремтской ферме колхоза «Ленинский путь» по два раза в неделю мы работаем доярками, а ребята — скотниками на телятнике. За это время изучили доильный аппарат и научились им пользоваться, а ребята освоили другие механизмы.

— А нас при школе организован лагерь труда и отдыха, — включилась в разговор Оля Борисова, тоже девятиклассница из Тимоновской средней школы. В соревнованиях она заняла третье место. — В лагере у нас 30 человек. Живем в школьном интернате, соблюдаем распорядок дня. С пятого июня по 28 вся Тороповская ферма была отдана в наше распоряжение. Там как доярки в это время находились в отпуске. На ферме у нас работает 18 человек, на каждую пару приходится по 50 коров. На ферме современное технологическое оборудование, молокопровод. Наша задача — как можно больше надоить молока.

— Девочки хорошо знают доильный аппарат «Майга», быстро его могут разобрать, устранить неисправность и собрать, и что самое главное— умело работают с ним, — делится впечатлением член судейской коллегии, заведующая Карасовской молочнотоварной фермой, где проходили соревнования, В. Н. Рыжикова.

Семь минут 39 секунд потребовалось Тане Максимовой, чтобы справиться с разборкой и сборкой аппарата, и лишь на три с небольшим секунды отстала от нее Валя Черемхина, семиклассница Борисовской средней школы. Мама Вали, доярка лучшей в колхозе имени Кирова Заниной фермы, научила дочку доить корову сначала руками, а затем и доильным аппаратом.

Пока шло соревнование в мастерстве машинного доения коров, пахари прибыли на Кирово поле близ деревни Заново. Правление колхоза выделило в их распоряжение трактор с пропашным трехлемешным плугом.

Взревел мотор... Одна загонка, другая, третья... За плугом остаетсяровный слой пахоты. Вот и последний заезд. Прямоугольны, строги судьи. Иначе нельзя — земля тогда отдает сполна, когда ее правильно и качественно обработать. Вот почему члены судейской коллегии особенно тщательно проверяют качество выполнения сами, развала, учитывают прямолинейность вспашки, выровненность поверхности и заделку стерни в почву.

— Материальную часть трактора и его регулировку ребята знают хорошо, и пашут они грамотно, — дал оценку подготовке школьников-механизаторов председатель жюри, председатель колхоза имени Кирова В. Е. Макаев. — В этом заслуга учителей производственного обучения школ. Хорошее положение придет к нам.

Лучшим признан ужин судейских школьников судейская коллегия единодушно признала Николая Бульонова из Тимоновской. Он, непрерывно действующее, возникают сложные ситуации, часто приходилось. Выручает богатый опыт. Бригада наша дружная, у всех чувство ответственности за порученное дело. Я не знаю, что такое прийти на выручку, на помощь, добавляет Таня. Отношение не только друг к другу, но и к молодой смене. Вы что и еще не другие, мы, что складываются трудовые будни, и определяет поэтому — любимая работа.

Так же рассуждает и Валентина Федорова.

Их сын, Владимир, учаследовал эту привязанность к работе. Он вальщиком в цехе холодной прокатки.

Профессия эта не из легких и, по его мнению, требует большой самостоятельности и творческого подхода. Водила тепло горячих с своей бригадой в которой он работает. Парни все молодые, неразлучные с детства друзья. Их объединяет в бригаде большая дружба, полное взаимопонимание. Все хотят овладеть несколькими смежными профессиями, а теперь в бригаде полная взаимозаменяемость. Работа, которая работает приносит удовлетворение.

Всем Качеровым и задача одна: добиться, чтобы их уважаются и молодежи, пришедшей на смену, что ценят в ней прежде всего.

Старших Качеровых отличает добросовестное отношение к тем, кто только приходит работать на завод. Это юноши и девушки, пришедшие или после окончания школы, или спустя годы. Качеровы отмечают удовлетворительный темп и высокую квалификацию, трудолюбие, их дисциплинированность и большое желание трудиться хорошо.

— Главное пожелание молодым: не бояться трудностей, смело, дерзко за дело, которое тебе поручают.

Да и мы, старшие, — рядом, готовы помочь в любую минуту.

Размышляя о судьбах своих детей, Качеровы приходят к единому мнению: только любимый труд делает человека по-настоящему счастливым, уверенным в жизни. Помочь детям выбрать правильный путь в жизни, избрать любимую профессию — значит оставить им лучшее наследство.

Э. ОГНЕВА.

г. Череповец.

СЛОВО ТВЕРДОЕ

Двадцать пятый год работает механизатором Г. В. Дьяков. Многие марки тракторов прошел. В апреле ему доверили новую машину.

Глеб Васильевич по праву считается одним из лучших механизаторов Вологодского спецотделения Агрохимобслуживания. За годы девятой пятилетки Дьяков выработал более 45 тысяч эталонных гектаров, значительно перевыполнив свои обязательства. Включившись в соревнование за досрочное выполнение планов десятой пятилетки, Глеб Васильевич ежегодно принимает повышенные обязательства.

За три года по плану Дьяков должен был выработать 5880 эталонных гектаров. А обязательство еще выше. Данное слово нетерпеливо держит крепко. За два с половиной года на его счету 9140 гектаров. Теперь Глеб Васильевич работает в счет выполнения плана последнего года пятилетки.

А. ЧЕЖИН.

В. СЕРГЕЕВ,
наш соб. корр.

ВЕСТИ С ПРЕДПРИЯТИЙ

С ВЫСОКОЙ ПРОИЗВОДИТЕЛЬНОСТЬЮ

Почти на десять дней раньше срока выполнил производственный план первого полугодия ударного года пятилетки коллектив белозаторителей Тотемского леспромхоза. А на Вологодском площадке предприятия с начала года доставлено 428 тысяч кубометров древесины. Дополнительно к плану лесосечные бригады заготовили более двести тысяч кубометров леса.

Трудовой успех достигнут благодаря слаженной работе передовых комплексных бригад, хорошему использованию техники и лесосечных отходов. Среди бригад высоких производственных показателей добились в первом полугодии коллективы Камчугского, Чуриловского, Мартюшевского и Михайловского лесопунктов.

Работая в трудных условиях лесных вырубок, многие комплексные бригады достигли высокой производительности. Так, коллектив Ю. Д. Данилевского заработал на нижнем складе, полугодовое задание на разделке древесины выполнили на 120 процентов, бригада раскряжевщиков А. А. Кузнецова выделала сверх шестимесячного задания более 1200 кубометров древесины.

А. ТРЕТЬЯКОВ.
наш внешт. корр.

РАСТЕТ МАСТЕРСТВО

Стабильно и уверенно работает коллектив Вологодского электромеханического завода в третьем ударном году пятилетки. За пять минуциих месяцев коллектив сдал по плановому заданию выработано 69 тонн электродвигателей. Объем ее производства по сравнению с тем же периодом прошлого года увеличен на 14 процентов. Перевыполнена производственная программа и по выработке сварки высокой зимнего. Всего выработано с начала года сверхплановой продукции на 100 тысяч рублей.

Трудовой успех ценимый можно сказать, достигнут за счет роста производительности труда. Повышается мастерство аппаратчиков и рабочих других основных специальностей, более строго выдерживается технология химических процессов. В результате интенсивнее ведется эксплуатация оборудования, увеличена его загрузка.

Особенно высокоэффективно работает такие передовики производства, как аппаратчик переогонки А. Д. Шаванова, аппаратчик планения Е. В. Шолохова, аппаратчик этерификации Г. Г. Лучинова из цеха эфиров, аппаратчик получения лака Н. В. Вахрушева и рабочая А. А. Растуреева из цеха лаков, коллектив которого надежно поддерживает свое десятилетие. Повысилось на заводе профессиональное мастерство молодежи. И именно за счет роста последнего рабочих, за счет снижения случаев брака, нарушений технологии нам удалось увеличить продукцию высокого пруда соответствующего пятого разряда на 6,3 процента и перевыполнить задание выработку на одного работающего на 4,6 процента.

М. КУКОВЕРОВ,
начальник планового отдела Вологодского лесо. химического завода.

ВСЕ ЗАДАНИЯ — В СРОК

Изо дня в день перевыполняет сменные задания на строительстве комплекса «Большая Ижемка» — Шонгуй — Ижма бригада Б. Т. Ленкова. Она своевременно сдала фундаменты под компрессорные станции и оборудование. В срок выполнила работы по сооружению насосной речного вокзала.

Сейчас бригада строит еще одну насосную станцию. Выполнила сложное задание по заглублению в грунт бетонного цилиндра высотой десять метров. Бригадир не сомневается: и эта работа будет выполнена в срок. Поучительный пример для молодежи, — и трудолюбие Виктора Ивановича Ленкова, Прокопия, Владимира Костина и других членов бригады.

А. СЕРОВ.

ПАСПОРТА САНИТАРНОГО БЛАГОПОЛУЧИЯ

Месячник здоровья, проходивший на Вологодском ЦБК с 10 мая по 10 июня, способствовал дальнейшему расширению участия общественных организаций в охране здоровья трудящихся предприятия и повышению санитарной культуры производства.

В период месячника была проведена санитарная очистка цехов, бытовых помещений, территории комбината. 2500 человеко-часов было отработано на субботнике на территории комбината и в цехах комбината. Внесено около 80 предложений, направленных на улучшение условий труда, снижение заболеваемости. Цеховыми врачами Л. Т. Наймбанцвем, Г. В. Муравьевой совместно с медицинскими сестрами и цеховыми общественными санитарными инспекторами проведено 24 рейда по санитарному содержанию цехов. На территории комбината работы цветники, сделана галерея, посажено более 500 кустов. В коллективе комбината изучался санитарный минимум. Сдали его 55 человек общественного обсуждения. Было прочитано 23 лекции, проведено 55 бесед, выпущено 58 санитарных бюллетеней. Проведено пять смотров на тему «За здоровый быт», организовано три уголка здоровья. Большое внимание уделяется борьбе с курением, алкоголизмом.

Комиссия по подведению итогов месячника предложила присвоить паспорта санитарного благополучия отличившимся цехам и участкам комбината.

Ю. ТРОШКОВ,
старший инженер по охране труда и техники безопасности производственного объединения «Соколбумпром».

ПРИЗОВЫЕ МЕСТА ВОЛОГЖАН

По итогам работы за 1977 год отделенческой больнице станции Вологда присуждено первое место и вручено переходящее Красное знамя Северной железной дороги.

И еще одна радостная весть пришла в коллектив: врачебно-санитарному управлению Министерства путей сообщения СССР присуждено большие второе место по сети дорог.

Р. ВАСИЛЬЕВ.

ВЕРШИНА КОСМИЧЕСКОЙ ИНТЕГРАЦИИ

СОВЕТСКИЙ И ПОЛЬСКИЙ УЧЕНЫЕ КОММЕНТИРУЮТ ПОЛЕТ МЕЖДУНАРОДНОГО ЭКИПАЖА

26-й советский космический старт, увенчавшийся созданием на орбите научно-исследовательского комплекса «Салют-6» — «Союз-29» — «Союз-30», прошел под флагами программы «Интеркосмос», объединяющей ученых социалистических стран в одной из самых сложных отраслей науки. Корреспондент ТАСС Н. Железнов встретился в Центре управления полетом с председателем Совета «Интеркосмос» при Академии наук СССР академиком Б. Н. Петровым и председателем Комитета по космическим исследованиям Польской Академии наук академиком Я. Рыкальским и попросил их прокомментировать значение нынешнего полета для мировой науки и техники.

Б. Н. Петров: после старта космического корабля «Союз-30» с советско-польским экипажем мы от всего сердца поздравили наших польских коллег с этим событием. Однако значение нового полета выходит далеко за рамки кооперации представителей двух стран на космической орбите. Он свидетельствует о том, что все социалистические страны, объединившие свои усилия в программе «Интеркосмос», поднимаются на новую ступень в космической интеграции.

От подготовки к старту первых спутников серии «Интеркосмос», заложивших во всех странах основы космической науки и техники, к проведению сложнейших экспериментов на борту научных станций с участием космонавтов — граждан социалистических стран — такой огромный путь проделала наша программа в своем развитии за неполных 12 лет. И как в начале этого пути, так и сейчас, когда мы переживаем новый успех на орбитах сотрудничества, Советское государство предоставляет ученым социалистических стран самую современную технику.

Ни для кого не секрет, что в реализации столь сложной и насыщенной программы мы смогли приступить только с выходом в космос орбитальной станции нового типа. Всего четырнадцать лет советские конструкторы и инженеры создали научную лабораторию, позволяющую принимать на орбите два корабля одновременно, создающую возможности для проведения длительных экспедиций благодаря дозаправке станции грузовыми кораблями.

Я. Рыкальский: народная Польша, как страна с большими культурными и научными традициями, глубоко заинтересована в активизации космических исследований. Естественно, что все лучшие свои силы мы мобилизовали на подготовку научной экспедиции с участием польского космонавта.

Для проведения полета программа создавалась совместными усилиями советских и польских ученых. В ней отражена в какой-то мере «космическая специальность», в которой зарекомендовала себя наша наука. Польской экспедиции запланированы, в частности, эксперименты по космической технологии, космической эритроцитке и психологии, ряд оригинальных медицинских экспериментов.

Нынешний полет для нас, поляков, — счастливый случай заявить в полный голос о том, как безвозмездно делится Советский Союз с братскими народами своим научным и инженерным потенциалом, талантами и трудом своих ученых и конструкторов. Наш долг состоит в том, чтобы внести в развитие программы «Интеркосмос» вклад, соответствующий возможностям, специфике и научным интересам нашей страны.

Я не могу в заключение не приношить в этой связи огромное впечатление, которое произвел на меня и моих отечественников старт корабля «Союз-30». Это было незабываемое и полное глубокой символики зрелище. Присутствующий на старте член Политбюро ЦК ПОРП, министр национальной обороны ПНР В. Ярузельский, обращаясь к советским товарищам, сказал в те минуты: во время войны вы делились с нами главным — хлебом и оружием. Сейчас вы делитесь с нами не менее драгоценностью — космической наукой...

В СТРАНАХ СОЦИАЛИЗМА

ГЕРМАНСКАЯ ДЕМОКРАТИЧЕСКАЯ РЕСПУБЛИКА. 4.000-й шлифовальный автомат изготовлен недавно по советскому заказу работниками предприятия завода «Минерал», один из цехов которого вы видите на снимке. Этот автомат, удостоенный золотой медали на международной весенней ярмарке 1978 года в Лейпциге, находит применение в ряде отраслей промышленности Советского Союза. Специалисты двух братских стран осуществляют тесное сотрудничество в области дальнейшего совершенствования конструкции шлифовальных станков.

Фото АДН—ТАСС.

ПОЕЗДКИ КИТАЙСКИХ ВОЕННЫХ ДЕЛЕГАЦИЙ

БУХАРЕСТ. (ТАСС). Как здесь сообщается, в Румынию недавно прибыла китайская военная делегация во главе с заместителем начальника главного политического управления НОАК Ли Ши-ю.

Указывается, что делегация имела «деловые встречи» высшем политическом совете вооруженных сил, посетила ряд воинских подразделений.

Выступая перед слушателями военной академии в Бухаресте, глава китайской делегации подчеркнул наличие «дружественных связей между армиями обеих стран».

РИМ. (ТАСС). Комментируя поездки в Европу китайских военных делегаций, в частности, визит в Италию делегации во главе с Чжан Ай-пином, газета «Репубблика» указывает, что эти контакты, явно одобряемые США и НАТО, «можно объяснить китайско-советскими разногласиями и их использованием Соединенными Штатами для проведения международного равновесия сил...».

Итальянское правительство, подчеркивает газета, должно проявить осторожность. Неоднократные предостережения, которые официально делал СССР всем странам—участницам ЕЭС по поводу чрезмерного сотрудничества с Пекином в военном плане, свидетельствуют о том, что соглашения, характеризуемые как «коммерческие», могли бы в действительности вовлечь Италию в необычно щекотливую политическую игру.

РВУТСЯ К НЕЙТРОННОМУ ОРУЖИЮ

ВАШИНГТОН. (ТАСС). Соединенные Штаты ведут подготовку к производству нейтронного оружия. Как пишет сегодня газета «Вашингтон пост», сторонники нейтронного оружия в правительстве и конгрессе добиваются сейчас «полного, быстрого ввода в строй двух поточных линий — одну для производства ядерных снарядов в боеголовке малой мощности, а другую — для производства нейтронных стержней, которыми можно было бы оснастить эти снаряды, превращая их, таким образом, в нейтронное оружие. Настаивая на этом, представители Пентагона ссылаются на решение президента Дж. Картера от 7 апреля, в котором говорилось, что он отказывает производство нейтронных боеголовок для ракеты «Ланс» и 8-дюймового артиллерийского снаряда, но оставляет открытой возможность оснащения их элементами с повышенным излучением».

«Вашингтон пост» высказывает предположение, что в Белом доме в самое ближайшее время будет принято новое решение о нейтронном оружии.

СОЗДАЮТ НОВЫЙ КОМПЬЮТЕР

БУДАПЕШТ. Инженеры и техники Секешфехерварского завода радио- и телевизионной аппаратуры «Видеотон» в тесном сотрудничестве с советскими специалистами приступили к созданию нового компьютера — малой электронно-вычислительной машины СМ-52. Новая ЭВМ будет одной из самых совершенных: память ее будет хранить свыше миллиона знаков, значительно возрастет по сравнению с выпускаемыми сейчас моделями скорость выполнения операций. Первая партия новых ЭВМ выйдет из цехов завода в 1980 году.

Электронная техника находит все более широкое применение в народном хозяйстве Венгрии. Компьютеры управляют производственными процессами на Тисайском химическом комбинате, металлургическом комбинате им. В. И. Ленина в Миншоде, на железнодорожном узле в Сольноке.

ЗАВЕРШАЮЩИЙ ЭТАП

ПРАГА. В завершающий этап вступило строительство новой чехословацкой атомной электростанции «В-1» в городке Ясловске-Богунице. 30 сентября первая очередь АЭС мощностью 440 тыс. киловатт должна дать первый ток людям и промышленным предприятиям республики.

У трехтысячного коллектива строителей и монтажников наступила самая ответственная пора. Наряду с испытаниями уже готовых узлов сложнейшего энергетического оборудования они ведут монтаж последних агрегатов, завершают прокладку многокилометровой сети труб и электрокабелей.

С теплотой и признательностью отзываются строители о работе коллектива советских специалистов, оказывающих широкое техническое содействие чехословацким друзьям в сооружении АЭС.

(ТАСС).

НА ЗАРУБЕЖНЫХ МЕРИДИАНАХ

ПО ЗАКАЗУ СССР

БЕРЛИН, 30 июня. (ТАСС). Красный флаг развился на флагштоке нового речного теплохода «Россия», построенного на Бойценбургской судоверфи по заказу Советского Союза. Комфортабельный теплоход, рассчитанный на 360 мест, будет курсировать по Днепру между Киевом и Одессой, а необновлять его туристы из ГДР, которые в начале августа отправятся знакомиться со Страной Советов.

«Россия» — 321-й по счету теплоход, построенный корабелами Бойценбурга для советского речного флота.

БЛАГОПРИЯТНЫЕ ПЕРСПЕКТИВЫ

ДЖАКАРТА, 30 июня. (ТАСС). На международной торговой ярмарке в столице Индонезии с большим успехом прошел день СССР. Советскую экспозицию, организованную в «Внешторгреклама» и «Автоэкспорт», посетили индонезийские официальные лица, представители деловых кругов. Они приветствовали участие советских внешнеторговых объединений в ежегодной международной ярмарке в Джакарте. В настоящее время, заявил руководитель одной из крупнейших индонезийских государственных фирм Ф. Кертанегара М. С. Хашим, имеются благоприятные перспективы для развития индонезийско-советских торговых отношений.

ДЕФИЦИТ ВНЕШНЕТОРГОВОГО БАЛАНСА

ЛИССАБОН, 30 июня. (ТАСС). Дефицит внешнеторгового баланса Португалии в 1977 году достиг рекордной суммы в 112 млрд. эскудо. Публикуя эти данные, португальский фонд развития и экспорта отмечает, что с 1973 года по 1977 год объем импорта возрос на 75 проц., в то время как экспорт сократился на 17 проц.

Наиболее успешно Португалия продавала за границу в прошлом году вино, пробку и готовую пастту. Фонд подчеркивает, что доля западноевропейских стран в португальском торговле неуклонно растет.

РОСТ АВАРИЙ

БАГДАД, 30 июня. (ТАСС). Число автомобильных катастроф в Ираке за последние пять лет достигло более 43 тысяч. Только в 1975 году в результате аварий транспортных происшествий погибло 1100 человек. Как отмечает иракская печать, рост аварий связан с плохим техническим состоянием транспортных средств и низким качеством дорог.

ПРОНИКНОВЕНИЕ ЯПОНСКОГО КАПИТАЛА

БРАЗИЛИА, 30 июня. (ТАСС). Усиливается проникновение японского капитала в экономику латиноамериканских стран, прежде всего в Бразилию.

В поисках «жизненного пространства» только в 1969—1976 гг. здесь обосновалось 460 филиалов японских компаний, пишет журнал «Вежа». Предприниматели из «страны восходящего солнца» привлекают обилие многих видов сырья в Бразилии и возможность эксплуатировать дешевую рабочую силу.

Японский капитал начинает теснить с Бразилии позиции американских и западногерманских предпринимателей.

ПЕРВЫЙ ТУР БЕЗ РЕЗУЛЬТАТА

РИМ, 30 июня. (ТАСС). Без результата завершился здесь первый тур президентских выборов. На состоявшемся совместном заседании обеих палат парламента, в котором принимали также участие 58 делегатов 20 итальянских областей, ни одному из кандидатов не удалось набрать требуемого числа голосов. Согласно конституции, в первых трех турах выборов президента для избрания нового главы государства необходимо не менее двух третей голосов участников заседания парламента. Больше всего голосов — 392 — было подано за кандидата христианско-демократической партии Г. Гонеллу, за кандидата Итальянской коммунистической партии Дж. Амендолы проголосовало 339 парламентариев.

Следующий тур президентских выборов состоится завтра.

МАССОВЫЕ УВОЛЬНЕНИЯ ТРУДЯЩИХСЯ

ЛЮКСЕМБУРГ, 30 июня. (ТАСС). Около 5,6 млн. полностью безработных насчитывается согласно официальным данным в настоящее время в странах «членах «Общего рынка». Из них 2 млн. человек — молодежь в возрасте до 25 лет.

Печать подчеркивает, что обычным явлением в странах ЕЭС в нынешний период экономического кризиса стали массовые увольнения трудящихся. Особенно тяжелое положение сложилось ныне в металлургической, угольной, химической и текстильной отраслях промышленности, в которых за последние 4 года потеряли работы около 300 тыс. рабочих.

МАНИФЕСТАЦИЯ «МЕРТВЫЙ ГОРОД»

ПАРИЖ, 30 июня. (ТАСС). Практически все 30 тысяч жителей города Ла-Сюта на южном побережье Франции участвовали сегодня в манифестации «Мертвый город». Опустели производственные предприятия, закрылись магазины и банки, школы остались без преподавателей и учеников. Такое единение выразило протест против закрытия судоверфи и судоремонтных мастерских и массовых увольнений, которые угрожают ликвидацией крупнейшей отрасли промышленности этого города.

МЕЖДУНАРОДНЫЙ ДЕНЬ КООПЕРАЦИИ

Ежегодно в первую субботу июля общественность всех стран отмечает Международный день кооперации.

В канун праздника первый заместитель председателя правления Центросоюза **Н. Супотницкий** рассказал корреспонденту ТАСС:

— В кооперативном движении в различных странах участвуют сейчас сотни миллионов рабочих, крестьян, служащих, других работников наемного труда. Доту мира кружат широкие торговые, экономические и культурные связи Центросоюза с кооперативными организациями 104 стран. Главным направлением международных связей является плодотворное сотрудничество Центросоюза с кооперативами в социалистических странах, большую помощь оказывает он кооператорам развивающихся стран, в частности, готовит для них кадры.

В нашей стране свыше миллиона граждан вступают ежегодно в члены потребительских обществ. Сейчас в их рядах более 63 миллионов человек. Потребкооперация тесно связана со всем народным хозяйством страны, и прежде всего с сельским хозяйством. 370 тысяч ее торговых предприятий обслуживают около половины населения страны, в основном жителей села — на них приходится 70 процентов товарооборота. Кооператоры заготавливают сельскохозяйственные продукты, сырье и дикорастущие растения более 60 видов.

В 1977 году кооператорами было продано товаров на 64,7 миллиарда рублей. В большом масштабе потребительские общества осуществляют производство товаров народного потребления, и прежде всего продуктов питания. На консервных предприятиях ежегодно вырабатывается около 2,5 миллиарда условных банок продукции. Предприятия потребительской кооперации производят также одежду, обувь, строительные материалы, торговое оборудование. Кооперативное общественное питание насчитывает несколько десятков тысяч предприятий. Сотни тысяч новых квартир, в выполненной пятилетке современные универмаги решено создать в каждом районном центре и крупных селах.

Сейчас, в горячие дни страды, главной задачей кооператоров является активная помощь трудящимся села в уборке урожая. Земледельцев обслуживают 25 тысяч предприятий общественного питания, 15 тысяч автомагазинов, открыто свыше 26 тысяч киосков и ларьков без продавца. Широко развернулось на кооперативных предприятиях социалистическое соревнование под девизом «Труженикам сельского хозяйства—образцовое обслуживание».

Встречая праздник, сказал Н. Супотницкий, советские кооператоры стремятся привести в действие все резервы, чтобы выполнить задачи, поставленные перед ними XXV съездом КПСС.

ОТДЫХ ТРУДЯЩИХСЯ

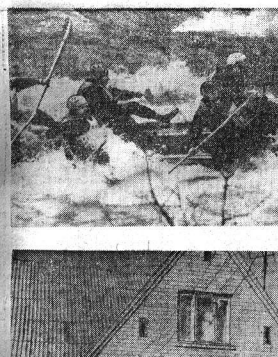

ПОКОРИТЕЛИ ЧЕРЕМОША

Ежегодно в начале летнего сезона приезжают в Карпаты на Череша и Белый Черемош сотни любителей водного туризма. На берегах бурных карпатских рек в эти дни выстраиваются разноцветные палатки. Здесь туристы из Прибалтики, Москвы, Ленинграда, Белоруссии, Молдавии, Украины.

НА СНИМКЕ: на горной реке.

Фото Ю. Ильенко.
Фотохроника ТАСС.

СЕМЕЙНЫЕ КОНЦЕРТЫ

ЛИТОВСКАЯ ССР. В дни отдыха в усадьбе Оны и Пранаса Вильчинскасов собирается вся их многочисленная семья. И тогда звучит музыка, льются народные песни, в задорных литовских танцах кружатся пары.

Три сына, две дочери, невестки, зятья Вильчинскасов трудятся в полеводческой бригаде и на животноводческой ферме колхоза «Тайка» Шяшейского района. Свободное время молодые колхозники отдают художественной самодеятельности.

В сельском Доме культуры работают вокальные и танцевальные ансамбли, эстрадный оркестр, драматический кружок. И в каждом из этих коллективов можно встретить представителей семьи Вильчинскасов.

На снимке: семейный концерт. В центре — Она и Пранас Вильчинскасы.

Фото А. Сабалаускаса.
Фотохроника ТАСС.

ОБ ОБРАЗОВАНИИ ИЗБИРАТЕЛЬНЫХ УЧАСТКОВ ПО ВЫБОРАМ В ВОЛОГОДСКИЙ ОБЛАСТНОЙ СОВЕТ НАРОДНЫХ ДЕПУТАТОВ ВМЕСТО ВЫБЫВШЕГО ДЕПУТАТА ПО ЗАПАДНОМУ ИЗБИРАТЕЛЬНОМУ ОКРУГУ № 26 ГОРОДА ВОЛОГДЫ

В соответствии со статьями №№ 65, 66 «Положения о выборах в краевые, областные, окружные, районные, городские, сельские и поселковые Советы депутатов трудящихся РСФСР» исполнительный комитет Октябрьского районного Совета народных депутатов РЕШИЛ:

образовать на территории Западного избирательного округа № 26 г. Вологды следующие избирательные участки:

ИЗБИРАТЕЛЬНЫЙ УЧАСТОК № 21

(Центр — школа № 27, ул. Клубова, 56. Телефон: № 2-31-46)

Улицы: Клубова № 3, с № 15 по № 85 и с № 26 по № 120; все дома по Залишейной улице; жилые помещения и вагоны на ст. Вологда — Западная и в районе Залишейной улицы.

ИЗБИРАТЕЛЬНЫЙ УЧАСТОК № 22

(Центр — школа-интернат № 1, ул. Вологодская, 6. Телефон: № 2-49-03)

Улицы: Лукьяновская с № 1 по № 19 и с № 2 по № 8; Чапаева с № 1 по № 45 и с № 2 по № 20; Кубенская №№ 1, 3, 5, 2, 4, 6 и с № 16 по № 48; Вологодская №№ 6, 6а; Михаила Поповича с № 5 по № 13; все дома, расположенные по улицам Лунячарского, Рыбной, Овражной, Кушшинской, Чкалова, Коммунистической, Рощинской, Второй и Четвертой Полевым и переулкам Рыбному, Овражному, Застроечному, Внутреннему и Прудному.

ИЗБИРАТЕЛЬНЫЙ УЧАСТОК № 23

(Центр — ул. Вологодская, 2а. Телефон: № 2-49-30)

Улицы: Михаила Поповича с № 15 по № 41 и с № 2 по № 20; № 12а; Кубенская №№ 9, 11 и с № 8 по № 14; 14а, 14б; Лукьяновская с № 29 по № 37 и с № 10 по № 18; Вологодская №№ 1, 2, 3, 4; все дома, расположенные по улицам Почтовой, Первой Полевой, Ершовской и переулкам: Почтовому, Гаденому, Трудовому и Ершовскому; Полевой №№ 13, 15.

Зам. председателя исполнительного комитета Октябрьского районного Совета народных депутатов г. Вологды

Ю. ЧЕРНОВРИЦЕВ

И. о. секретаря исполнительного комитета Октябрьского районного Совета народных депутатов г. Вологды

З. РОДИМАНОВА

МЕЖДУНАРОДНЫЕ ЗАМЕТКИ

Прошлое, от которого не уйти

ОБ ОДНОМ ПОЛИТИЧЕСКОМ СКАНДАЛЕ В ФРГ

Два события, между которыми — три с лишним десятилетия.

16 марта 1945 года во дворе крепости Окерхуз в Осло казнят военной командой фашистского вермахта в Белой Черемоше сотни любителей водного туризма. На берегах бурных карпатских рек в эти дни выстраиваются разноцветные палатки. Здесь туристы из Прибалтики, Москвы, Ленинграда, Белоруссии, Молдавии, Украины.

НА СНИМКЕ: на горной реке.

Фото Ю. Ильенко.
Фотохроника ТАСС.

СЕМЕЙНЫЕ КОНЦЕРТЫ

ЛИТОВСКАЯ ССР. В дни отдыха в усадьбе Оны и Пранаса Вильчинскасов собирается вся их многочисленная семья. И тогда звучит музыка, льются народные песни, в задорных литовских танцах кружатся пары.

Три сына, две дочери, невестки, зятья Вильчинскасов трудятся в полеводческой бригаде и на животноводческой ферме колхоза «Тайка» Шяшейского района. Свободное время молодые колхозники отдают художественной самодеятельности.

В сельском Доме культуры работают вокальные и танцевальные ансамбли, эстрадный оркестр, драматический кружок. И в каждом из этих коллективов можно встретить представителей семьи Вильчинскасов.

На снимке: семейный концерт. В центре — Она и Пранас Вильчинскасы.

Фото А. Сабалаускаса.
Фотохроника ТАСС.

ОБ ОДНОМ ПОЛИТИЧЕСКОМ СКАНДАЛЕ В ФРГ

Штрихом, дорисовавшим облик этого человека, явилась вспышка недавно на подводной истории со смертным приговором матросу В. Грегору. Возмущение общественности хлынуло через край. Немедленной отставки Фильбингера потребовали земельные организации социал-демократов, молодых демократов, Германской компартии, Немецкого союза мира, профсоюзов.

А что сам Фильбингер? Он сразу же заявил, что не поднял «никакого матроса Грегера» (в связи с чем одна западногерманская газета заметила: «Раз не поднял, значит имеет на совести немало подобных приговоров...»). Далее Фильбингер утверждал, что в годы войны он «не нарушал закона и морали» и что-де нынешняя кампания против него «была затеяна левыми экстремистами».

Скандал принял такой оборот, что стал предметом обсуждения в бундестаге. И тогда на защиту Фильбингера выступили рядами единственно оппозиция. Фракция ХДС-ХСС заявила о своей солидарности с ним. Председатель ХДС Г. Коль говорил об «оскорблении партии» и пытался просто отрицать нацистское прошлое Фильбингера.

Впечатление разоравшейся бомбы произвела публикация в журнале «Штерн» и других органах печати отрывкого письма, которое направил Фильбингеру его бывший сокурсник по Фрейбургскому университету преподаватель гимназии в тоже член ХДС Гельмут Бинтер. «Вы утверждаете, что еще студентом имели неприятности из-за своей оппозиции нацистскому режиму,— писал он.— Но я как сейчас помню вас в 1935—1937 годах в коричневой униформе штурмовика. И не забуду я того, как вы требовали от меня вступления в СА или СС, дабы засвидетельствовать мою политическую благонадежность».

«Как же мне, учителю истории и обществоведения, внушать ученикам доверие к нашему государству, если премьер-министр одной из его земель скрывает свое прошлое и выдает себя за антифашиста и наша партия в тому же принимает его сторону?— продолжал Г. Бинтер.— Долго, слишком долго я, как и другие, молчал о нашем «сомнительном прошлом». Больше я молчать не могу».

Казалось бы, все ясно. Известный западногерманский писатель Рольф Хоххут возбудил даже против Фильбингера судебное дело. И тут произошла «национально правового государства» начала пригораживать. Хотя земельный суд Штутгарта и признал правомерности приговоров, ответчика ужаснутым юристом, он, однако, запретил ему утверждать, что «Фильбингер находится на свободе благодаря государству тех, кто его спал раньше». Более того, за подобное «нарушение установленных» Р. Хоххуту приговорили штрафом в 50 тысяч марок или шестимесячным тюремным заключением.

Пока что суд завел в крупнотворстве. Возмущение западногерманской общественности растет. Но Ганс Фильбингер по-прежнему является премьер-министром земли Баден-Вюртемберг.

А. ГРИГОРЬЕВ.
(корр. ТАСС).

Бонн.

ЗВЕЗДНОЕ НЕБО

ЛЕТНИЙ ТРЕУГОЛЬНИК

Продолжается период белых ночей.

«И не видно русалок ни ночью
На золотые небеса,
Одна зарю сменить другую
Спешит, да ночи полчаса».

Великолепен в этом пушкинский стих в объяснении этого феномена. Солнце опускается за горизонт неглубоко и ненадолго. Едва успев включить уличное освещение, уже можно начинать астрономические наблюдения. Быстро исчезают последние следы вечерней зари, наступает ночь, а на небе видны слабые звезды.

В Вологде даже в ночь, когда Солнце будет уходить за горизонт не более чем на 13 градусов, Луна, к примеру, в ночь на 1 июля «белой» ночи не будет видны только слабые звезды.

Для летнего неба наиболее характерны три яркие звезды, которые образуют так называемый летний треугольник, видимый всю ночь в южной части неба.

Этот треугольник составляют звезды: Вега (альфа в созвездии Лиры), Денеб (альфа Лебедя) и Альтаир (альфа Орла). В каждом созвездии звезды обозначаются буквами греческого алфавита в порядке убывания их блеска. Буквой альфа обозначают самую яркую звезду в данном созвездии.

Вегу найти очень легко — это самая яркая звезда летнего неба, хотя в списке ярких она занимает четвертое место. В начале июля Вега в полночь бывает почти точно на юге и очень высоко над горизонтом, вблизи зенита. Рядом с ней в маленьком созвездие Лиры находят слабые звезды, четыре из которых образуют фигуру — маленькую параллелограмму.

Переместив взгляд влево от Веги, вы легко обнаружите главную звезду Лебедя — Денеб — сверхгигант по своей светимости: в одиночку времени она излучает энергии в 9000 раз больше, чем Солнце. Радиус Денеба не по сравнению с Солнцем больше соответственно в 40 и 20 раз.

Но Денеб расположен от нас очень далеко. Свет от этой звезды доходит до Земли за 600 лет. А ведь скорость света составляет 300000 километров в секунду! В связи с большой удаленностью Денеб кажется нам менее ярким, чем Вега.

Лебедь — одно из красивейших созвездий летнего неба. Его называют Крестом, иногда его сравнивают с самолетом. Древние наблюдатели представляли это созвездие в виде птицы. Правая и левая половина крест-ообразуют распростертые крылья. Денеб находится в хвосте Лебедя. В голове Лебедя (птица летит на юг) расположена красная звезда (альфа Лебедя — Альбирео).

В сильный бинокль можно заметить, что Альбирео — двойная звезда. Двойными называются звезды, динамически связанные силами тяготения и вращающиеся вокруг общего центра тяжести. Одна из звезд этой системы имеет желтый, а другая — голубоватый цвет. Представьте себе, что на планетах, которые могут быть у этих звезд, восходит то желтое, то голубое солнце! Но наблюдать это необычное явление... некому — жизнь на планетах около двойных звезд невозможна. Заметим, что существуют звезды тройные, четверные и т. д.

Ниже созвездия Лиры и Лебедя, в юго-восточную сторону, расположено созвездие Орла с звездой Альтаиром. Вега, Денеб и Альтаир образуют разносторонний треугольник, обращенный острием к горизонту. Альтаир находится в южном вершине этого треугольника. Зимнее время, что вы легко найдете на небе все эти звезды.

В. ТОМАНОВ,
кандидат физико-математических наук.

ПН	3	10	17	24 31
ВТ	4	11	18	25
СР	5	12	19	26
ЧТ	6	13	20	27
ПТ	7	14	21	28
СБ	1	8	15	22 29
ВС	2	9	16	23 30

ЛЕСНАЯ ГРАМОТА

МАЛ ЗОЛОТНИК, ДА ДОРОГ...

Не балована нынче погода теплом ни весной, ни в начале лета, и, переходная порядком надоевшие северные ветра с частыми заморозками и дождями. Но, видимо, не зря говорят: что подкатила уже и «именушка лета». В июле, говорят, солнце на зиму, а жара только начинается. Исполнится ли эта давняя примета? По нашим местам всякое бывает.

Обильные дожди усмирили вспыхнувшие местами лесные пожары и сделали дороги и зеленые щорсы бурными потоками, лугов и перелесков. Со дня на день можно ждать появления первых грибов-колосовиков. Скоро загорятся драгоценным рубином на пригорках и лесных вырубках душистые ягоды земляники, по сосновому приболоченному мху — ароматная ягода — ароматная ягода северян — морошка. А у охотников уже в разгаре лесная страда. С 25 июня по всей области начался летний пушной промысел по отлову крота.

Он не относится к числу ценных видов пушных зверьков, но в общих пушных заготовках области занимает ведущее место: ежегодно заготавливается около миллиона кротовых шкурок. И это далеко не предел.

Промысел крота приносит большой доход не только государству, но и самим кротоловам. Лучшие из них за сезон сдают заготовительным организациям шкурок на тысячу рублей каждый.

Во время летних каникул любой подросток может заняться вблизи деревни увлекательной охотой на кротов и совместить для себя отдых с полезным делом. Чаще всего кроты встречаются вблизи полей, в молодых лиственных и смешанных молодняках, в поскотинах и на лесных лугах. Выдают их приусадебные холмики свежевзрытой земли. Правилами охоты промысел на крота разрешен всем гражданам. Основные орудия промысла — дешевые кротоловки. Они имеются во всех приемных пунктах заготовительных организаций.

Считают, что крот приносит вред, разрывая луга, поля, огороды. Но больше зверек приносит пользы. Он истребляет множество личинок майского хруща, проволочников и других вредителей. А разрывая почву, крот перемешивает и рыхлит почву, воздух и влагу в нее. Перемешивая почвенные слои, способствует повышению плодородия. И лесу от них польза. Они помогают проветриванию семян деревьев и кустарников.

Распространено убеждение, что кроты уничтожают урожай на огородах, губят молодые яблоньки. Виноваты в этом не они, а поселившиеся на огороде водяные полевки (водяные крысы).

Кроты же не переносят вегетарианскую пищу. Случается: поселяются на огороде, но винить их можно только за порчу подземными ходами грядок.

Бархатистые зверьки относятся к отряду насекомоядных. Но среди них являются настоящие хищниками. Их способность к прокормлению считаются чуть ли не рекордсменами в животном мире. За одни сутки этот зверек потребляет огромное количество дождевых червей и различных личинок, чуть ли не вдвое превышающих его собственный вес.

Если в зоне поиска кротов — до шестнадцати килограммов мяса и способен после этого голодать две-три недели, то крот не проживет без пищи и пятнадцати часов. Его пищеварительный тракт оказывается полностью очищенным уже через пять часов, а желудок вмещает всего до двадцати граммов пищи.

Жизнь крота проходит в темных подземных многокилометровых лабиринтах в три этажа. Глубина последнего не превышает одного сантиметра от поверхности. Разыскать, кротовая колония рассеяется поблизости друг от друга.

Ходами кротов пользуются многие мелкие животные: ласки и горностаи, питающиеся кротами, землеройки, полевки, лесные, полевые и домашние мыши, амбарные крысы, жабы и змеи. Некоторые из них кроты используют в пищу, но главная их добыча — это дождевые черви.

Исследования некоторых ученых показывают, что кроты заглатывают до трех килограммов дождевых червей в сутки. Они надкусывают им головные концы тела, парализуя их. Черви остаются живыми и не распознаются.

Постоянная потребность в живой пище заставляет зверьков строить подземные ходы быстрорастущие. Ежедневно в сезон в сырой почве крот проходит 72 метра в час, в суглинистой — 81, а в черноземной — свыше ста метров. Подсчитано, что за десять лет на одном гектаре (при наличии пяти ходов) кроты могут подрыть на поверхность свыше шести тонн земли. Вы это трудно поверить: ведь взрослый крот в длину (от кончика хвоста до основания вытянутого носа) не превышает пятнадцати-девятнадцати сантиметров.

Выйдя на промысел, кротолов может наблюдать много любопытного в поведении и жизни этого зверька — любимые места обитания, сложный процесс линьки, изменение его суточной активности (в зависимости от погоды), отношение к другим обитателям леса и так далее.

Что касается отлова, то лучше чаще менять его места. Этим сохраняются обильные колонии для следующих лет, облегчается добыча (кроты лучше попадаются «в сети» в первые двое-трое суток).

В. МИХАЙЛОВ, охотовед.

ОСВЕЩЕННЫЕ СОЛНЦЕМ ДЕРЕВЬЯ.
Фотоэтюд В. БАГРОВА.

СЛУЖБА ПОГОДЫ

1. РЕДКИЕ ЯВЛЕНИЯ

Речь пойдет о явлениях погоды, изменять природу которых в больших масштабах пока еще человек не в силах, — о вихрях, шквалах, смерчах.

На границе двух потоков (теплого и холодного) образуются вихри, мощность которых зависит от разности температуры и давления. Они бывают малого масштаба, а иногда на небе появляется зловещее облако с темными основаниями, похожими свисающими краями, в середине светлая полоса. Облако идет низко над землей, его нижний край все время меняет свои очертания. Оно — предвестник ветра огромной силы, скорость которого достигает 30—40 метров в секунду. По своей мощности и кратковременности он похож на удар и производит большие разрушения.

К исключительно редким явлениям природы принадлежит смерч. Смерч имеет вид черного вращающегося столба, похожего на столб дыма. Несется над землей низкая черная туча, вниз к земле свисает длинный хобот, а навстречу ему снизу поднимается столб пыли, песка, камней, листьев. Соединившись в гигантский столб, идет он, свистя и извиваясь, по земле, всасывая в себя, словно пылесос, все, что встречается на пути: почву, воду, камни, деревья, даже людей и животных. Сила ветра внутри смерча огромна, наивысшее сильное урагана, достигает 100 метров в секунду и более. На территории нашей области шквалы наблюдаются в основном в летний период года. Смерчи характерны для более широких широт.

2. САМЫЙ ТЕПЛЫЙ МЕСЯЦ

Эти теплые годы у Вологды: же еще слепы в прошлом: 1954, 1972, 1973, 1974. В Устюжне, Никольске, Вологде, Бытерке и других районах в городах области ртутный столбик поднялся до +34,6 +34,9 градуса. Нередко в июле температура сгибается, и ртутный столбик опускался до необычайных в июле отметки.

В 1948 году в Нюксенице, Никольске, Тотьме он показывал... +4 градуса, +0,5 градуса. В 1968 году температура была ниже нуля в Чарозере.

3. А В ТОМ ГОДУ!

По температурному режиму июль ожидается обычным, осадков — несколько больше нормы. В первой половине месяца температура воздуха ночью составит 10—15 градусов, днем 19—24, местами 25—27 градусов.

В второй половине температура будет падать: ночью от 12—17 до 5—10 градусов, днем от 22—27 до 12—17 градусов.

Облачная погода с преобладанием кратковременных дожди с грозами будут преобладать в первой половине месяца. В остальное время — небольшая облачность, дожди и грозы ожидаются местами.

М. ХАРЧЕНКО,
старший инженер гидрометобсерватории.

Досье любознательных

20 июля 1556 года в Англию из Новгорода прибыл Ченслера отбыл первый русский посол вологжанин Осип Непея.

* * *

6 июля 1857 года в Вологодской губернии начался сбор средств на сооружение в Новгороде памятника честь 1000-летия России.

* * *

1 июля 1910 года открывалась вологодская школа ремесленников для учеников со столярно-токарным и слесарно-кузнечным отделениями.

* * *

1 июля 1920 года в фонд бронируются бесчисленные воложан поступило пять тысяч рублей.

* * *

25 июля 1923 года в Вологде открывалась запись в Гуверинское общество друзей воздушного флота, занимающееся сбором средств на строительство самолетов.

* * *

В июле 1925 года в Вологде начались строительные работы по прокладке водопровода в Заречье.

* * *

В июле 1936 года Вологду посетили 1000 иностранных туристов с целью ознакомления с ее памятниками истории и культуры.

* * *

12 июля 1940 года в Вологде открывалась первая кольцевая линия автобусного движения «Вокзал — пристань — облисполком — ВПВРЗ — театр — вокзал». На линию вышли три 36-местных автобуса марки «ЗИС-16».

О. НАУМОВА,
научный сотрудник облгосархива.

ВО САДУ И В ОГОРОДЕ

ЧТОБЫ ЗРЕЛИ ПЛОДЫ

В связи с прохладной погодой созревание ягод ночью задерживалось. При недостатке тепла всходы и ягодники не поливайте, резко сократите поливы овощей. Подсыхание почвы будет способствовать ускорению созревания ягод, плодов, помидоров, уменьшит развитие гнилей, будет препятствовать появлению слизней, улучшит рост корневой системы.

Середина лета — период интенсивного роста сорняков. Мы рекомендуем для прополочных работ использовать только мотыгу. При мотыжении в отличие от окучивания отточенное лезвие должно входить в землю под очень острым углом, мелко, чтобы отсекать надземную часть сорняка от корней. Сорняк можно не убирать, он быстро засохнет.

Мотыга служит почвообрабатывающим орудием и в ягодниках, и на овощных грядках. Бручную удаляют сорняки только в узком рядке. От сорняков особенно тщательно надо оберегать молодые всходы.

Из минеральных удобрений вносите сейчас только фосфорные и калийные, древесную золу. Они усиливают созревание. (На один кв. метр — 10 гр. калийных и 20—30 — фосфорных). Фосфорные удобрения в виде гранулы, в виде порошка, целебными при глубоком рыхлении.

Малину следует подвязать к колу или горизонтальной проволоке. При закреплении растений уменьшается обмыв почвы водой при ливнях, стебли, лежащие грязью, становится затиниваю ягод, обеспечится уборка.

На яблоне в этом году желательно проверить прореживание плодов. Большое количество создает недостаток запасных питательных веществ для перезимовки. Чрезмерно плодовитые в этом году вызовет отсутствие урожая в следующем. На двадцать сантиметров ветки оставляем по одному крупному или до два-три мелких плода. В первую очередь удаляют мелкие, деформированные завязи. Некоторые сорта в ответ для упрощения обрывают все завязи с половины ветвей. На следующий год плодоносят ветки, бесплодные в этом году.

Что нужно делать для укоренения вырезанных в развитии плодовые деревья при недостаточном тепе? Не поливайте деревья в зону корнеобитания. Наоборот, по возможности надо оставить ежедневные сорняки под деревьями, чтобы они забрали часть влаги и азота из почвы. Поможет в этом плане и внесение фосфорно-калийных удобрений в повышенных дозах (нитроаммофоску нельзя). С середины июля землю под яблоней не поливать и полоть траву не следует.

На молодых деревьях, прививках в конце месяца проверить наличие прививок (черенковых) концов не закончивших рост побегов.

Выращение осадков приведет к расширению в парниках. Регулярно, через два недели, делайте обработку растений бордосской жидкостью, хлорокисью меди или цинеем. Если появилась тля, нужен карбофос. При химобработках защищайте овощные растения плевочными укрытиями.

А. ОСЛОПОВ,
кандидат сельскохозяйственных наук.

УГОЛОК ОХОТНИКА И РЫБОЛОВА

В ЗАВИСИМОСТИ ОТ ПОГОДЫ

В нынешнем июне, вообще, как никогда была плохой рыбалка. Ведь тому за спортсменов-любителей за один выход удавалось поймать рыбы на уху. Даже в самых заветных местах не было настоящего клева.

Главная причина плохого клева — крайне неустойчивая погода. За июнь было всего навсего четыре погожих — на 26 похожих — дня, в остальные шел дождь или преобладал северный и северо-восточный ветры. В течение месяца несколько раз менялись уровни воды в реках и озерах, что также отрицательно сказывалось на клеве.

Все это еще раз убеждает в том, что в любое время года ловля рыбы подвержена большой зависимости от погоды. При этом важное значение имеет атмосферное давление: даже незначительные изменения его влияют на поведение рыбы. Отзывчива она и на ветер. Подмечено, что северный и восточный ветры неблагоприятны для клева, лучше берет при западном, юго-западном и южном ветрах.

Свое влияние на клев оказывает и перепад температуры воздуха и воды. При похолодании, например, значительно снижается активность окуня, плотвы, а при потеплении «проснет аппетит» у холодолюбивых рыб, скажем, у налима.

Некоторые сезонные связывают с изменением фаз Луны, придерживаясь мнения, что молодой месяц должен обязательно «обкататься», полнолуние разгоняет облака и т. д. Но эти приметы весьма противоречивы и научно не обоснованы.

Из всего сказанного следует сделать единственно правильный, подтвержденный жизнью вывод: рыба хорошо клюет в умеренную и устойчивую погоду.

ШУКАРЯМ НА ЗАМЕТКУ

Лучшие живцы для жерлиц и кружков — мелкие караси. Они дома клюют плохо, на них одинаково хорошо берут щука и окунь.

Для дорожек лучше ставить поводок из жилки или нитяного корпна, так как металлический поводок может отпугнуть рыбу.

Лучшей приманкой для лови на дорожку является мертвая рыбка.

В солнечный день лучше пользоваться цветной блесной, в пасмурный — серебристой.

Начинающему спиннингисту лучше пользоваться удилищем средней длины.

Чтобы при забросе блесны на катушке не образовывалась «борода», нужно ей придать большую начальную скорость, а затем несколько секунд тормозить пальцем.

После рыбалки катушку спиннинга или дорожки необходимо тщательно вычистить и смазать. Леску и блесны смазать солидолом.

ПЕРЕДАТОР НА М. ЦВЕТКОВ.

НЕДЕЛЯ ГОЛУБОГО ЭКРАНА

ПОНЕДЕЛЬНИК, 3 ИЮЛЯ
ПЕРВАЯ ПРОГРАММА

8.00 — «Время». 8.55 — «Поиск». «Спортлото». Художественный фильм. (Польша). 10.15 — На II Всесоюзном конкурсе имени П. Н. Чайковского. По итогам I и 2 туров. 14.30 — «Клубный кинотеатр». Телевизионный документальный фильм (ГДР). 15.30 — «Ритмический класс». 16.15 — «Мастера». 16.45 — «Мы — народные мелодии». Концерт. 17.00 — Международная телевизионной прокуратуры «Время». 18.00 — «Спортивная арена». 19.00 — «Пусть помнят мои часы». 19.40 — «Новости. 181.15 — «В нашем дворе». Телевизионный фильм. 21.00 — На II Международном конкурсе им. П. И. Чайковского. 21.30 — «Год третий — год ударный». «Эффект взрывного помощи». 19.45 — Премьера фильма-спектакля Государственного академического Малого театра Союза СССР «Бешеные деньги» по пьесе А. Островского. Мультфильм. 18.40 — «75-летию Государственного оркестра РСФСР». «Музей В. И. Ленина в Киеве». Документальный фильм. 19.00 — «Вершины народов мира». 19.30 — Говорит дружба. Выборгский Верховного Совета СССР». 19.45 — Премьера телевизионного многосерийного художественного фильма «Бешеные деньги». 3-я серия. 21.00 — «Большой приз». Телевизионный фильм. 21.50 — «Объектив». 21.30 — «Морские волки». Телевизионный художественный фильм. 1 и 2 серии.

СУББОТА, 8 ИЮЛЯ
ПЕРВАЯ ПРОГРАММА

8.00 — «Время». 8.55 — Концерт для детей. 9.10 — «Для вас, родители». 9.35 — «Клубный кинотеатр». Телевизионный многосерийный художественный фильм. 3-я серия. 10.50 — Музыкальная программа «Утренняя почта». 11.25 — «Больше хороших товаров». 11.55 — Но музыке и выставкам — дань». Выставка произведений художников Государственного, Третьяковской галереи. 13.40 — «Здоровье». 14.25 — Тираж «Спортлото». 14.35 — «Клуб кинотеатр». 15.20 — «Загадки Турандоты». Музыкальная программа. 16.35 — «Очевидное — невероятное». 17.35 — Мультипликационный фильм. 18.00 — Новости. 18.15 — Премьера документального фильма «Пекин — тревога человечества». 19.10 — «День на Оби». Телевизионный фильм. 19.25 — К 60-летию Ленинского комсомола. «А вокзал звал тихие...». Художественный фильм. 3-я серия. «Во второй эшелоне». 21.00 — «Время». 21.30 — «К 60-летию Ленинского комсомола. «А зори здесь тихие...». Художественный фильм. 2-я серия «Той жестокой ценой». 22.35 — Выступление хора и оркестра Государственного академического Большого театра Союза ССР.

ЧЕТВЕРТАЯ ПРОГРАММА

8.00 — «Трасса мужества, трасса молодости. О строителях Байкало-Амурской магистрали. 8.35 — Мультфильм выпуск арф. 19.45 — Чемпионат СССР по плаванию. 20.15 — «Спокойной ночи, малыши». 20.30 — Клуб кинотеатр». 21.30 — «У театральной афиши».

ВОСКРЕСЕНЬЕ, 9 ИЮЛЯ
ПЕРВАЯ ПРОГРАММА

8.00 — «Время». 8.55 — «Песня и танцы народов СССР». 9.30 — «Будильник». 10.00 — «Служу Советскому Союзу». 10.45 — Программа художественных кинофильмов для детей. 12.00 — «Музыкальный клуб». 12.45 — «Сельский час». 13.30 — «Театральный калейдоскоп». О. Носелиани — «Поездка по Европе». Ансамбль «Шалвасепеладзе» Московского эрада. 14.30 — «Ритмы Грузии». 15.20 — «Международный Гоголя». 15.20 — «Международный Гоголя». 16.15 — «Поиск». 16.45 — «Ритмы Грузии». 17.30 — «Мастера». 18.00 — «Спортлото». 18.15 — «Ритмы Грузии». 19.10 — «Спортивная арена». 19.40 — «Спортсмен». 20.00 — «Клуб кинотеатр». 21.00 — «Время».

ЧЕТВЕРТАЯ ПРОГРАММА

8.00 — «Время». 8.55 — «Поиск». «Спортлото». 9.35 — «Спортсмены Московского эрада». 10.00 — «Спортсмены Гоголя». 15.20 — «Международный Гоголя». 16.15 — «Поиск». 16.45 — «Ритмы Грузии». 17.30 — «Мастера». 18.00 — «Спортлото». 18.15 — «Ритмы Грузии». 19.10 — «Спортивная арена». 19.40 — «Спортсмен». 20.00 — «Клуб кинотеатр». 21.00 — «Время».

ПЯТНИЦА, 1 ИЮЛЯ
ПЕРВАЯ ПРОГРАММА

8.00 — «Время». 8.55 — «Дой-моечка». Мультипликационный фильм. 9.20 — «Первые радости». Телевизионный многосерийный художественный фильм. 3-я серия. 10.30 — «Поет народный артист СССР — Н. Кондратов». Фильм-концерт. 14.30 — «По Сибири и Дальнему Востоку». Телевизионная программа. 15.25 — «Родная природа». 15.45 — «Шахматная гостиная». 16.15 — «Москва и москвичи». 16.45 — «Спортивная программа». 17.15 — Областное телевидение. Передача «Сельская жизнь». Информационная программа «По земле Вологодской». 18.15 — Мультфильм. 18.40 — «К 75-летию Государственного оркестра РСФДТР». «Музей В. И. Ленина в Киеве». Документальный фильм. 19.00 — «Вершины народов мира». 19.30 — Говорит дружба. Выборгский Верховного Совета СССР». 19.45 — Премьера телевизионного многосерийного художественного фильма «Бешеные радости». 3-я серия. 21.00 — «Вокруг света». 21.30 — Торжественное закрытие VI Международного конкурса имени П. И. Чайковского в концерте дирижеров.

ЧЕТВЕРТАЯ ПРОГРАММА

8.00 — Беседа на международные темы. 19.45 — Чемпионат СССР по плаванию. 20.15 — «Спокойной ночи, малыши». 20.30 — Международные соревнования по велоспорту на трассе «Большой приз Гавра». 21.00 — «Объектив». 21.30 — «Морские волки». Телевизионный художественный фильм. 1 и 2 серии.

СУББОТА, 8 ИЮЛЯ
ПЕРВАЯ ПРОГРАММА

8.00 — «Время». 8.55 — Концерт для детей. 9.10 — «Для вас, родители». 9.35 — «Клубный кинотеатр». Телевизионный многосерийный художественный фильм. 3-я серия. 10.50 — Музыкальная программа «Утренняя почта». 11.25 — «Больше хороших товаров». 11.55 — Но музыке и выставкам — дань». Выставка произведений художников Государственного, Третьяковской галереи. 13.40 — «Здоровье». 14.25 — Тираж «Спортлото». 14.35 — «Клуб кинотеатр». 15.20 — «Загадки Турандоты». Музыкальная программа. 16.35 — «Очевидное — невероятное». 17.35 — Мультипликационный фильм. 18.00 — Новости. 18.15 — Премьера документального фильма «Пекин — тревога человечества». 19.10 — «День на Оби». Телевизионный фильм. 19.25 — К 60-летию Ленинского комсомола. «А вокзал звал тихие...». Художественный фильм. 3-я серия «Во второй эшелоне». 21.00 — «Время». 21.30 — «К 60-летию Ленинского комсомола. «А зори здесь тихие...». Художественный фильм. 2-я серия «Той жестокой ценой». 22.35 — Выступление хора и оркестра Государственного академического Большого театра Союза ССР.

ЧЕТВЕРТАЯ ПРОГРАММА

8.00 — «Трасса мужества, трасса молодости. О строителях Байкало-Амурской магистрали. 8.35 — Мультфильм выпуск арф. 19.45 — Чемпионат СССР по плаванию. 20.15 — «Спокойной ночи, малыши». 20.30 — Клуб кинотеатр». 21.30 — «У театральной афиши».

ВОСКРЕСЕНЬЕ, 9 ИЮЛЯ
ПЕРВАЯ ПРОГРАММА

8.00 — «Время». 8.55 — «Песня и танцы народов СССР». 9.30 — «Будильник». 10.00 — «Служу Советскому Союзу». 10.45 — Программа художественных кинофильмов для детей. 12.00 — «Музыкальный клуб». 12.45 — «Сельский час». 13.30 — «Театральный калейдоскоп». О. Носелиани — «Поездка по Европе». Ансамбль «Шалвасепеладзе» Московского эрада. 14.30 — «Ритмы Грузии». 15.20 — «Международный Гоголя». 15.20 — «Международный Гоголя». 16.15 — «Поиск». 16.45 — «Ритмы Грузии». 17.30 — «Мастера». 18.00 — «Спортлото». 18.15 — «Ритмы Грузии». 19.10 — «Спортивная арена». 19.40 — «Спортсмен». 20.00 — «Клуб кинотеатр». 21.00 — «Время».

ЧЕТВЕРТАЯ ПРОГРАММА

8.00 — «Время». 8.55 — «Поиск». «Спортлото». 9.35 — «Спортсмены Московского эрада». 10.00 — «Спортсмены Гоголя». 15.20 — «Международный Гоголя». 16.15 — «Поиск». 16.45 — «Ритмы Грузии». 17.30 — «Мастера». 18.00 — «Спортлото». 18.15 — «Ритмы Грузии». 19.10 — «Спортивная арена». 19.40 — «Спортсмен». 20.00 — «Клуб кинотеатр». 21.00 — «Время».

ФУТБОЛ

ХОЗЯЕВА БЫЛИ СИЛЬНЕЕ

«Динамо» (Вологда) — «Спартак» (Гомель) — 2:0 (1:0).

«Динамо»: В. Меровицкий, В. Струков, А. Шапкин, Ю. Ковалев, Д. Кружцын, В. Заседателев, В. Иванов (С. Кисельников), В. Крюков, В. Махов (В. Розов), А. Алексеев, Ю. (О. Поздняков), О. Иванов.

Голы-шайбы: В. Крюков (25), В. Махов (80).

Первая половина встречи проходила при значительном территориальном преимуществе наших футболистов. Как в в матче с «Днепром», действовали они старательно, бойким сыграли шли вперед. Не понять подводила старая болезнь: неумение завершить атаку. И все же на 25 минуте В. Крюков забил хороший гол. Гости в первые сорок пять минут создали, пожалуй, один опасный момент у ворот динамовского голкипера В. Меровицкова.

Вторая половина встречи началась настойчивыми атаками хозяев. Наши футболисты не только полуазартными, но и грайние защитники А. Шапкин и В. Струков. Футболисты гостей сделали ставку на быстрые контратаки. Но «Динамо» имеет вратаря высокого мастерства, который вернул возможность увеличить счет В. Махов». «Едва не упреди результат после хозяев прекрасный перевод пасы В. Заседателева...» Записей таких много.

Но вернемся к матчу. На пол минуты шла, мало по сказать, игра в один ворота — в ворота «Гомсельмаша». Мяч же упорно не шел в ящик.

Опять 1:0! Но ровно за пять минут до финального свистка судьи В. Махов все же «выкатывается» мяч в ворот «Гомсельмаша».

Итак, победа со счетом 2:0. Эту встречу динамовцы, несмотря на некоторые промахи в последних атак, прошли уверенно и собранно.

А 3 июля на нашем стадионе встречаются между собой равные соперники, соседи по турнирной таблице: «Динамо» (Вологда) — «Спартак» (Ростов-на-Дону). Начало матча в 18 часов 30 минут.

П. НЕПРЯХИН.

КИНО

ИМ. ЛЕНИНСКОГО КОМСОМОЛА — новый широкоформатный цветной художественный фильм «Крылья Пегаса». Сеансы: 9.30, 11.30, 13.30, 15.30, 17.30, 19.30, 21.30.

«САЛЮТ» — новая цветная музыкальная кинокомедия «**Подари судьбы**». Сеансы: 9.40, 11.10, 12.40, 14.10, 15.40, 17.10, 18.40 (utra), 20.40 (vada). ЗАЛ **«УСТЬЯ КИНЯ»** — комедийно-популярный фильм «**Воспоминания о будущем**». Сеансы: 13.10, 16.10, 17.40. На сеансах в 10.30, 11.30, 12.30, 14.30, 15.30, 16.30, 17.30, 19.30, 20.30, 21.30 — художественный фильм «**Ненависть**».

ДВОРЕЦ КУЛЬТУРЫ ЖЕЛЕЗНОДОРОЖНИКОВ — цветной, ранний художественный фильм «**Устой кинь**». Сеансы: 9.30, 17, 19, 21 час.

«СПУТНИК» — румынский художественный фильм «**Честь гайдука**». Сеансы: 13, 15, 17, 19, 21 (utra). Для детей на сеанс в 11 часов — «**Это мы не проходили**».

«РОДИНА» — новый индийский художественный фильм «**Любовь — это жизнь**» (две серии). Сеансы: 9.30, 11.30, 13.30, 15.30, 17.30, 19.30, 21.30. Для детей на сеанс в 9.40 — **сборная программа мультфильмов.**

ТЕАТР

ГАСТРОЛИ
Ульяновского государственного драматического театра

1 июля (вечер)
«ЗАЩИТНИК УЛЬЯНОВ».

2 июля (утро, вечер)
«ПОСЛЕДНЯЯ ЖЕРТВА».

Начало спектаклей — дневного в 12 часов; вечернего — в 19.30.

Смотрите ТЕЛЕВИДЕНИЕ

ВОСКРЕСЕНЬЕ, 2 ИЮЛЯ
ПЕРВАЯ ПРОГРАММА

8.00 «Время». 8.55 — «Пингвуй мне песню» Фильм-комедия с участием народного артиста Украинской ССР Ф. Гаврилова. 9.30 — «Будильник». 10.00 — «Служу Советскому Союзу». 11.00 — «Фильм детям». Программа телевизионных художественных короткометражек. Мультфильм «Ну, погоди!». Фильмы: «Когда хходит снега». 12.00 — «Музыкальный киоск». 12.30 — «Сельский час». 13.30 — «Дед Кили». «Милый лжец». Фильм-спектакль Московского художественного академического театра Союза ССР им. М. Горького. 15.45 — Международная панорама. 16.15 — «Сегодня». День работников морского и речного флота». Передача пионеров, посвященная подвигам морского флота СССР т. Б. Гуменюка. 17.00 — «Знакомьтесь: Сергей Медведев». Концерт. 17.00 — Пресс-конференция. 18.00 — «Спортлото». 18.15 — «Ритмы Грузии». 19.10 — «Спортивная арена». 19.40 — «Спортсмен». 20.00 — «Клуб кинотеатр». 21.00 — «Время».

ЧЕТВЕРТАЯ ПРОГРАММА

8.00 — «Время». 8.55 — «Поиск». «Спортлото». 9.35 — «Спортсмены Московского эрада». 10.00 — «Спортсмены Гоголя». 15.20 — «Международный Гоголя». 16.15 — «Поиск». 16.45 — «Ритмы Грузии». 17.30 — «Мастера». 18.00 — «Спортлото». 18.15 — «Ритмы Грузии». 19.10 — «Спортивная арена». 19.40 — «Спортсмен». 20.00 — «Клуб кинотеатр». 21.00 — «Время».

Областной совет профсоюзов, административный и профсоюзный комитет Вологодского производственного объединения «Вологодгрэф» и редакция газеты «Вологодский рабочий» выражают соболезнование и безвременной смерти председателя профсоюзного комитета объединения КПСС **С. ЖИРНОВА.**

Ливерия Николаевна
и выражают соболезнование родным и близким по поводу кончины.

Похороны состоятся 3 июля. Выход гроба в 16 часов из морбольницы.

Управление пищевой промышленности. Вологодский хлебокомбинат извещают о смерти старейшего работника **ПОХАЧЕВСКОЙ Таубы Евсеевны**

и выражают глубокое соболезнование родным и близким по поводу кончины.

Похороны состоятся 2 июля. Выход гроба в 13 часов из горбольницы.

ПЕ—03482 Индекс 50567. Объем 2 п. л. Тир. 105000. Зак. 5105.

Областная типография, г. Вологда, ул. Челюскинцев, 3.