ПРОЛЕТАРИИ ВСЕХ СТРАН, СОЕДИНЯЙТЕСЬ!

КРАСНЫЙ СЕВЕР

ГАЗЕТА ОСНОВАНА В МАЕ 1917 ГОДА
Выходит шесть раз в неделю

ВОСКРЕСЕНЬЕ, 4 ИЮНЯ 1978 ГОДА
№ 128 (18292)
Цена 2 коп.

ОРГАН ВОЛОГОДСКОГО ОБЛАСТНОГО КОМИТЕТА КПСС И ОБЛАСТНОГО СОВЕТА НАРОДНЫХ ДЕПУТАТОВ

ДНЕВНИК СОЦИАЛИСТИЧЕСКОГО СОРЕВНОВАНИЯ

ДОМНА НАРАЩИВАЕТ МОЩНОСТЬ

Для доменщиков Череповецкого металлургического завода, обслуживающих вторую печь, ее задувка после реконструкции, завершившейся в июне Первомая, и выпуск первого чугуна были очень немаловажными событиями.

И вот почему. Часто даже после ремонтов третьего разряда печи преподносят экспатационщикам неприятные сюрпризы. А здесь все управились повые. Как они ведут себя, хорошо ли смонтированы печь? — эти вопросы волновали всех участников реконструкции. Но волнение было напрасным. Первая плавка прошла на удивление спокойно, ровно, доказав, что работники управлений «Центрпромеремонт»-1 и 2, «Центрпромдуртремонта», «Сельхозпромонтажа», «Энергоремонта», «Связьмонтажавтоматика» и других организаций провели реконструкцию с высоким качеством. Последующие плавки подтвердили это. 6-первых же дней после задувки печь стала быстро набирать мощность. На двенадцатый день после пуска она выдала столько же металла, сколько здесь выплавляюсь несколько до реконструкции, — 1600 тонн литейного чугуна. Через месяц пусти коллектив домен почти достиг плановых показателей — 1670 тонн.

Несколько лет назад большого успеха добились пожилые доменщики. Они за три месяца вывели на проектную мощность одну из реконструированных доменных печей. Теперь работы бригад горловины, обслуживающих доменную печь № 2 Череповецкого завода, дает прямо предполагать, что они значительно быстрее выведут агрегат на проектный уровень.

Эта уверенность имеет надежную опору — целый ряд технических усовершенствований, внедренных в процессе реконструкции. Их невозможно перечислить в нескольких словах. Назовем главные. Техническое обеспечение дает возможность увеличить процентное содержание кислорода в дутье — это первый плюс к росту производительности агрегата. У новой печи 16 воздушных фурм — на четыре больше, чем было до реконструкции. Значит, возрастет и масса подаваемого в печь дутья, плавка пойдет быстрее. Установленное на шихтоподаче устройство для автоматизированного отсева мелких фракций агломерата позволит увеличить выход металла без превышения норм расхода сырья. А использование двух чугунных леток вместо одной до реконструкции позволяет меньше тратить времени на подготовку к выпуску.

Часть этих технических усовершенствований разработана по предложениям новаторов из отдела главного механика металлургического завода. Первые дни работы агрегата показали, что усилия заводских инженеров, внедривших, например, устройство автоматического взвешивания шихты и грохота новой конструкции, заслуживают особой похвалы.

Помогут доменщикам досрочно освоить проектную мощность второй доменной печи химики и аппаратчики, поставляющие им сырье отличного качества. Уже сейчас на счету бригад горновых второй печи — сотни тонн сверхпланового металла.

Ю. ЗАЛЕССКИЙ.

На снимке: идет чугун.

Фото А. Жидкова.

В ЧЕСТЬ СОВЕТСКОЙ ДЕЛЕГАЦИИ

ПРАГА, 2 июня. (ТАСС). Центральный Комитет КПЧ, Президент ЧССР и чехословацкое правительство устроили сегодня прием в честь советской партийно-правительственной делегации.

На приеме были члены делегации, другие советские официальные лица.

Присутствовали члены Президиума ЦК КПЧ, кандидаты в члены Президиума ЦК КПЧ, секретари и члены Секретариата ЦК КПЧ, члены чехословацкого правительства, руководители партий и организаций Национального фронта, депутаты Федерального собрания ЧССР, видные общественные деятели, ученые, деятели культуры.

С речью к собравшимся обратился Генеральный секретарь ЦК КПЧ, Президент ЧССР Г. Гусак.

Речь товарища Г. ГУСАКА

Дорогой товарищ Брежнев!
Уважаемые советские друзья!
Товарищи!

Мы искренне рады, что вновь имели возможность встречать в нашей стране самых близких друзей, руководителей братской Коммунистической партии Советского Союза и Союза Советских Социалистических Республик — первого в мире социалистического государства, народ которого под руководством своей ленинской партии успешно идет по пути строительства коммунизма. Как это всегда было и прежде, ваш завершившийся сегодня визит стал мощной, убедительной манифестацией чехословацко-советской дружбы. Вас всюду встречал, дорогие советские товарищи, сердечный прием, который явился выражением искренних, глубоких чувств наших трудящихся к братскому народу Советского Союза.

Мы убеждены, что ваш визит в ЧССР всей своей атмосферой и прежде всего своими результатами станет новым мощным импульсом для дальнейшего углубления взаимных отношений и расширения сотрудничества во всех областях жизни наших стран, для дальнейшего укрепления нерушимого союза чехословацкого и советского народов.

В этом году мы отметили 33-ю годовщину подъема национально - освободительной борьбы нашего народа против оккупантов Чехословакии славной Советской Армией, трудящиеся которой одержали победу над фашистской реакцией. Отмечая эти исторические события, мы вновь подчеркиваем, что успешное социалистическое развитие нашего общества было бы немыслимо без сотрудничества и помощи, которую нам всегда оказывал Советский Союз и которая является надежной гарантией свободной мирной жизни нашего народа, залогом успешного строительства социализма в нашей стране. Этот вывод был многократно подтвержден и проверен жизненным опытом нашего народа в его многолетней борьбе за национальную свободу и независимость, за строительство общества социальной справедливости.

Дорогие товарищи!

Наши переговоры вновь подтвердили решимость обеих партий и впредь углублять и развивать чехословацко-советские отношения. Мы подвели итоги позитивного развития взаимного сотрудничества и определили задачи на будущее. Подтвердилось также полное единство и совпадение взглядов по основным вопросам современного международного развития.

Наши переговоры способствовали также развитию чехословацко-советских отношений, углублению взаимного сотрудничества и укреплению дружбы между нашими странами.

Политика наших партий, вытекающая из общих классовых целей и основанная на принципах марксизма-ленинизма и социалистического интернационализма, пользуется полным доверием трудящихся двух наших братских стран. Они активно поддерживают ее своим самоотверженным исполнительным трудом. Мы можем по праву гордиться достигнутыми результатами. Они являются плодом упорного, честного и самоотверженного труда рабочих, крестьян, интеллигенции и всех других слоев народов наших стран, которые под руководством наших коммунистических партий успешно строят лучший и самый справедливый общественный строй. Мы радуемся успехам, которых добивается советский народ при осуществлении решений XXV съезда КПСС. Точно так же и наши трудящиеся успешно претворяют в жизнь решения XV съезда КПЧ.

Просим вас, дорогие товарищи, передать коммунистам и всему советскому народу самый сердечный привет от наших трудящихся, которые всегда будут идти плечом к плечу с народом вашей страны.

Позвольте провозгласить тост:

— за ленинскую Коммунистическую партию Советского Союза, братский советский народ и его успехи в строительстве коммунистического общества!

— За нерушимую дружбу и союз между ЧССР и СССР, за неустанное углубление и упрочение товарищеского сотрудничества между КПЧ и КПСС!

— За здоровье Генерального секретаря ЦК КПСС, Председателя Президиума Верховного Совета СССР товарища Леонида Ильича Брежнева и всех наших дорогих советских друзей!

— За наше здоровье, дорогие товарищи!

* * *

Затем с речью выступил Генеральный секретарь ЦК КПСС, Председатель Президиума Верховного Совета СССР товарищ Леонид Ильич Брежнев и всех наших дорогих советских друзей!

— За наше здоровье, дорогие товарищи!

* * *

Затем с речью выступил Генеральный секретарь ЦК КПСС, Председатель Президиума Верховного Совета СССР товарищ Леонид Ильич Брежнев.

Речь товарища Л. И. БРЕЖНЕВА

Дорогой товарищ Гусак!
Дорогие товарищи и друзья!

Сердечное спасибо за чувства дружеской дружбы и крепкой солидарности, выраженные здесь товарищем Гусаком в отношении нашей страны, нашей партии и народа. Вы хорошо знаете, товарищи, что эти чувства взаимны. Они лежат в основе братства, соединяющего наши партии, наши государства, наши народы.

Близится час расставания с вами и возвращения на Родину. И, как всегда в таких случаях, внутренне подводишь какой-то итог проведенным дням, проделанной работе, накопленным впечатлениям.

Вот этим-то итогом и я хотел бы сейчас с вами поделиться.

Переговоры и товарищеские беседы, которые мы на протяжении многих часов вели в эти дни с партийными и государственными руководителями Чехословакии, подтвердили наши мнения идут в одном направлении, мы подходим ко всем принципиальным вопросам с общих позиций.

У нас состоялся содержательный и весьма плодотворный обмен информацией и мнениями по многим важным проблемам как наших отношений, так и международной политики. Мы подписали документ, который, смело скажу, сыграет большую роль в дальнейшем развитии советско-чехословацкого сотрудничества. В этом же документе обе наши страны довели до сведения всего мира свою единодушную оценку международной обстановки.

Словом, мы с вами погрузились на совесть.

И другое, о чем я хочу сказать, — это чувство глубокой признательности за оказанный нам исключительно радушный прием. Мы благодарны за это руководителей Коммунистической партии и Чехословацкого государства, граждан Праги и Братиславы, всех, с кем нам довелось встречаться за короткий срок пребывания в ЧССР.

Социалистическая Чехословакия — это страна, достойная не только уважения, но и искренней любви. Страна изумительной по красоте природы. Страна, чья глубокая и яркая культура создана многовековым творчеством талантливого народа. И вместе с тем — молодое, динамичное общество, смело прокладывающее путь в будущее. Дни, проведенные на этот раз на чехословацкой земле, с новой силой подтвердили эти впечатления о вашей замечательной стране. Воспоминания о них мы увезем с собой и передадим своим соотечественникам.

Предлагаю тост:

— за здоровье чехословацкого Чехословакии и ее боевую Компартию!

— За братский союз наших стран, нерушимое единство наших партий, вечную дружбу наших народов!

— За здоровье испытанного руководителя КПЧ и ЧССР товарища Густава Гусака, за здоровье и успехи всех наших дорогих чехословацких друзей!

* * *

Речи товарищей Г. Гусака и Л. И. Брежнева были выслушаны с большим вниманием и встречены продолжительными аплодисментами.

Прием прошел в обстановке братской дружбы и сердечности.

* * *

В тот же день в Пражском Граде Л. И. Брежневу были представлены главы дипломатических представительств, аккредитованные в ЧССР.

ОТЪЕЗД СОВЕТСКОЙ ПАРТИЙНО-ПРАВИТЕЛЬСТВЕННОЙ ДЕЛЕГАЦИИ НА РОДИНУ

ПРАГА, 2 июня. (ТАСС). Столица Чехословакии тепло и сердечно проводила сегодня на Родину советскую партийно-правительственную делегацию, возглавляемую Генеральным секретарем ЦК КПСС, Председателем Президиума Верховного Совета СССР Л. И. Брежневым. Делегация находилась в ЧССР с официальным дружественным визитом по приглашению ЦК КПЧ, Президента ЧССР и чехословацкого правительства.

В Пражском Граде перед отъездом был выстроен почетный караул. Товарищи Л. И. Брежнев и Г. Гусак обошли строй воинов. Был исполнен Государственный гимн Советского Союза.

Кортеж машин направлялся на аэродром.

Тысячи пражан вышли на улицы, чтобы пожелать советским гостям счастливого пути.

В аэропорту, украшенном государственными флагами ЧССР и СССР, товарищи Л. И. Брежнева, членов делегации проводил Генеральный секретарь ЦК КПЧ, Президент ЧССР Г. Гусак.

В составе советской партийно-правительственной делегации отбыли член Политбюро ЦК КПСС, первый секретарь ЦК Компартии Украины В. В. Щербицкий, секретарь ЦК КПСС К. В. Русаков, член ЦК КПСС, заместитель Председателя Совета Министров СССР И. В. Архипов, член ЦК КПСС, первый заместитель министра иностранных дел СССР В. Ф. Мальцев. Вместе с делегацией отбыли кандидат в члены ЦК КПСС, помощник Генерального секретаря ЦК КПСС А. М. Александров, член Центральной ревизионной комиссии КПСС, помощник Генерального секретаря ЦК КПСС А. И. Блатов.

На Внуковском аэродроме, украшенном государственными флагами Советского Союза, делегацию встречали члены Политбюро ЦК КПСС Ю. В. Андропов, В. В. Гришин, А. А. Громыко, П. Н. Демичев, Д. Ф. Кулаков, А. Я. Пельше, М. А. Суслов, Д. Ф. Устинов, кандидаты в члены Политбюро ЦК КПСС П. П. Демичев, В. В. Кузнецов, Б. Н. Пономарев, М. С. Соломенцев, К. У. Черненко, секретари ЦК КПСС И. В. Капитонов, В. И. Долгих, Я. П. Рябов, члены ЦК КПСС К. Н. Белиж, Б. П. Бугаев, Г. С. Марков, сотрудники советских учреждений в Чехословакии.

На аэродроме были исполнены государственные гимны ЧССР и СССР. Прозвучали залпы артиллерийского салюта.

Товарищи Л. И. Брежнев и Г. Гусак обошли строй почетного караула. Леонид Ильич Брежнев, члены советской делегации тепло попрощались с провожавшими их официальными лицами, с представителями трудящихся чехословацкой столицы.

У трапа самолета товарищ Г. Гусак, другие руководители ЧССР пожелали доброго пути товарищу Л. И. Брежневу, членам советской делегации.

Самолет взял курс на Москву.

ПРИБЫТИЕ СОВЕТСКОЙ ПАРТИЙНО-ПРАВИТЕЛЬСТВЕННОЙ ДЕЛЕГАЦИИ В МОСКВУ

Советская партийно-правительственная делегация, возглавляемая Генеральным секретарем ЦК КПСС, Председателем Президиума Верховного Совета СССР Л. И. Брежневым, 2 июня возвратилась из Праги в Москву.

С товарищем Л. И. Брежневым прибыли члены делегации — член Политбюро ЦК КПСС, первый секретарь ЦК Компартии Украины В. В. Щербицкий, секретарь ЦК КПСС К. В. Русаков, член ЦК КПСС, заместитель Председателя Совета Министров СССР И. В. Архипов, член ЦК КПСС, первый заместитель министра иностранных дел СССР В. Ф. Мальцев. Вместе с делегацией прибыли кандидат в члены ЦК КПСС, помощник Генерального секретаря ЦК КПСС А. М. Александров, член Центральной ревизионной комиссии КПСС, помощник Генерального секретаря ЦК КПСС А. И. Блатов.

На Внуковском аэродроме, 2 июня, делегацию встречали члены Политбюро ЦК КПСС Ю. В. Андропов, В. В. Гришин, А. А. Громыко, П. Н. Демичев, Д. Ф. Кулаков, А. Я. Пельше, М. А. Суслов, Д. Ф. Устинов, кандидаты в члены Политбюро ЦК КПСС П. П. Демичев, В. В. Кузнецов, Б. Н. Пономарев, М. С. Соломенцев, К. У. Черненко, секретари ЦК КПСС И. В. Капитонов, В. И. Долгих, Я. П. Рябов, члены ЦК КПСС К. Н. Белиж, Б. П. Бугаев, Г. С. Павлов, Н. М. Негин, Г. Э. Цуканов, Н. А. Щелоков, кандидаты в члены ЦК КПСС М. Г. Георгадзе, О. Б. Рахманин, С. К. Цвигун, заместитель министра внешней торговли Ю. Л. Брежнев, референт Генерального секретаря ЦК КПСС Е. М. Самотейкин.

В числе встречавших были временный поверенный в делах ЧССР в СССР Ф. Хлад, дипломатические сотрудники посольства ЧССР.

(ТАСС).

ТАК ВЫПОЛНЯЮТСЯ ОБЯЗАТЕЛЬСТВА

ВЫСОКАЯ СТЕПЕНЬ НАДЕЖНОСТИ

Сборочный цех — передовой Вологодском вагоноремонтном заводе им. М. И. Калинина. Коллектив коммунистического труда работает ритмично, успешно справляется с новыми заданиями. В начале года он занимал в течение трех месяцев первые места среди группы заготовительных цехов предприятия. Но это раз рождалась ценная инициатива, цель которых — повышение эффективности, улучшение качества выпускаемой продукции.

Коллектив цеха одним из первых на заводе принял почечный план, в котором, в частности, записано: годовой план по выпуску товарной продукции выполнить к перегодовщине принятия новых Колесных ГОСТов, отгрузить к этой дате для ремонтных дорог 100 колесных сверх плана, а до конца года — 120.

Задолго до первых же дней января в цехе развернулось широкое социалистическое соревнование за достижение наивысшей эффективности производства каждом рабочем месте, на повышение качества ремонта деталей.

Тон в соревновании задавали передовики, коммунисты: мастера К. И. Замараева, бригадиры по ремонту подвижного состава В. Б. Уткин, Б. М. Соколов, крановожатая Л. М. Соколова и многие другие, — рассказывает секретарь партбюро цеховой партийной организации Борис Дмитриевич Баракнин. — Они не только сами хорошо работают, но и помогают советом и делом своим товарищам, если у тех возникают трудности с выполнением сменных заданий. Взаимопомощь — один из резервов повышения производительности труда. Другой, не менее важный резерв (и мы в этом давно убедились) — гласность соревнования. Результаты его мы подводим каждый день, победителю вручаем подарок.

— Мы заботимся о том, чтобы каждый рабочий четко представлял себе план цеха, участка, бригады, уяснил его со своей личной программой, — продолжает Б. Д. Баракнин. — Я убежден, что человек, который хорошо знает, что ему надо будет сделать сегодня и что завтра, работает гораздо большей отдачей, чем тот, кто трудится вслепую. Информированность, высокая организация труда создают благоприятные условия для развития социалистического соревнования. У нас много передовиков, но особенно хорошо трудится коллектив роликового отделения.

...Колесных пар, что выстроились в ряд, хватит для установки на несколько вагонов. После ремонта их отправят во все отделения Северной железной дороги. Слесарь Л. А. Кулебякин, В. В. Пожилов, А. И. Осокин и М. В. Москвин, работающие сегодня в первую смену, ведут монтаж роликовых колесных пар. Работа очень ответственная, и слесарям не допускают на малейших отступлений от требований технологического процесса сборки. Потому и качество их работы отличное. Собранные ими роликовые колесные пары отличаются высокой степенью надежности. Рекламаций они не имеют.

— Соревнование за повышение эффективности производства и качества продукции,— говорит в заключение Б. Д. Баракнин, — позволяет нам успешно справляться с высокими социалистическими обязательствами. — За четыре месяца выработано сверхплановой продукции более чем на 150 тысяч рублей. Хорошо работает коллектив цеха и в мае. Сверх задания отремонтировано 19 колесных пар. Есть все предпосылки к тому, что пункты встречного плана этого года будут выполнены.

В. САВКИН.

На снимке: слесарь роликового отделения Л. А. Кулебякин, В. В. Пожилов, А. И. Осокин, М. В. Москвин.

Фото А. Жидкова.

У ЖИВОТНОВОДОВ ОБЛАСТИ

НАДОИ РАСТУТ

Животноводы колхоза «Россия» Верховажского района взяли повышенные социалистические обязательства на 1978 год. В них намечается увеличить производство молока на 210 тонн, а продуктивность коров — не менее чем на 200 килограммов.

С первых дней года работники ферм повели настойчивую борьбу за выполнение принятых обязательств, за улучшение качества производимой продукции. Трудностям минувшей зимовки здесь противопоставили высокую организованность во всех коллективах. Животным более полно использовались кормовые ресурсы, на фермах работали кормоцехи. Были подобраны хорошие надои. Все это дало возможность увеличить производство молока за пять месяцев по сравнению с январем—маем 1977 года на десять процентов.

Без отказных трудятся мастера машинного доения. Многие из них успешно выполняют личные социалистические обязательства. А. К. Безрукова с начала года надоила от каждой коровы более 1200 килограммов молока. Это на 93 килограмма больше, чем в прошлом году. Значительно больше получают молока от коров А. П. Колутина, З. Н. Кондакова и другие.

Животноводы колхоза ставят перед собой задачу — закрепить зимний успех и достичь дальнейшего роста продуктивности коров в летние месяцы. В рабочем плане проведения пастбищного содержания скота предусматривается произвести 500 центнеров молока — на 49 процентов больше, чем в тот же период прошлого года.

Все поголовье коров в хозяйстве сосредоточено в четырех гуртах. Подобраны пастухи на числа добросовестных работников. Для каждого стада имеются пастушеские шалаши — на пастбища. Травостой сейчас пошел в рост, и пастухи вывели коров на луга. На всех выпасах имеется вода. Надои коров заметно возросли.

Расчеты показывают, что в хозяйстве не хватает зеленых кормов на пастбищах. Их дефицит будет восполнен за счет подкормки.

Сейчас животноводы, специалисты и руководители колхоза стремятся организовать пастбищное содержание скота так, чтобы получить больше продукции на дешевых летних кормах.

Н. БУДРИН.

УКАЗ ПРЕЗИДИУМА ВЕРХОВНОГО СОВЕТА СССР

О СОЗЫВЕ ВЕРХОВНОГО СОВЕТА СССР

Президиум Верховного Совета СССР постановляет:

созвать девятую сессию Верховного Совета Союза Советских Социалистических Республик девятого созыва 5 июля 1978 года в городе Москве.

Председатель Президиума Верховного Совета СССР Л. БРЕЖНЕВ.
Секретарь Президиума Верховного Совета СССР М. ГЕОРГАДЗЕ.

Москва, Кремль.
2 июня 1978 г.

С ПРАЗДНИКОМ, МЕЛИОРАТОРЫ!

Основным звеном долговременной комплексной программы усовершенствования сельского хозяйства Нечерноземной зоны РСФСР, которая была принята четыре года назад, является мелиорация земель.

Вчера, мелиораторы области предстоит в десятой пятилетке осушить 120 тысяч гектаров земель, оросить 25 тысяч гектаров, провести культуртехнические работы на 250 тысячах гектаров.

За два минувших года пятилетки на водохозяйственное строительство в области израсходовано 71,5 миллиона рублей. С каждым годом коллектив объединения «Вологдамелиорация», в котором сегодня трудится более четырех тысяч человек, стремится нарастить темпы работ, повысить качество мелиоративных работ. Не забывают мелиораторы, и юбиляры, у которых передаем земледельцам области осушенных и орошаемых земель почти в полтора раза больше, чем в 1976 году.

В колхозах и совхозах области имеется более 90 тысяч гектаров обновленных мелиорациями земель. В среднем с каждого мелиорируемого гектара в минувшем году получено на семь центнеров зерна больше, чем с общих посевов.

Еще более сложные и ответственные задачи предстоит решить мелиораторам в третьем году десятой пятилетки: сдать земледельцам 24 тысячи гектаров осушенных земель, провести культуртехнические работы на 50 тысячах гектаров. Одновременно надо выполнить большой объем работ по дальнейшему улучшению условий труда и быта мелиораторов. К примеру, запланировано сдать в этом году 33,4 тысячи квадратных метров жилья.

Для реализации намеченной программы и достойной встречи своего профессионального праздника — Дня мелиоратора в коллективах экипажей, звеньев, бригад, мехколонн объединения с первых дней текущего года развернулось социалистическое соревнование.

Такое же действенное соревнование идет и у партнеров мелиораторов — в коллективах института «Вологдагипроводхоз», Сокольского завода дренажных труб и Вологодского ремонтно-механического завода.

Материалы сегодняшней страницы, посвященные Дню мелиораторов, рассказывают о трудовых буднях тех, кто обновляет землю родной Вологодчины.

НАША ГОРДОСТЬ, НАША СЛАВА

Рассказ о коллективе нашего объединения начну с такого примера. Лучшие машинисты дренажных экскаваторов из Шекснинской ПМК решили задание пятилетки выполнить за три года.

С этой ценной инициативой партийные и профсоюзные организации совместно с руководителями передовых мехколонн познакомили всех мелиораторов. В результате большой и пропагандной работы более 130 экипажей поддержали почин шекснинцев. Среди них был и экипаж А. В. Лопатина из Череповецкой ПМК. Этот молодежный коллектив решил в трудовом соперничестве помериться мастерством с экипажем заслуженного мелиоратора РСФСР В. В. Талько — одного из инициаторов соревнования за досрочное выполнение пятилетки.

Особо упорный характер приняло это соревнование в юбилейном году. Экипаж А. В. Лопатина, работая по методу бригадного подряда, впервые в объединении добился выработки за год 402 километра закрытого дренажа. Это более двух годовых планов.

За выдающееся трудовое достижение молодой коммунист А. В. Лопатин удостоен высокого звания лауреата премии Ленинского комсомола.

На два километра отстал от победителей коллектив В. В. Талько.

Еще более весомого успеха добился экипаж одноковшового экскаватора братьев Захаровых из Череповецкой ПМК. Он к 20 марта 1978 года выполнил задание пятилетки. До 1980 года передовики решили завершить еще одно пятилетнее задание.

Таких примеров самоотверженного труда наших мелиораторов можно привести немало. Достаточно сказать, что в минувшем году более 300 механизаторов выполнили по полторы и более годовых норм.

Отрадно сознавать, что у передовиков учатся, на них равняются остальные члены нашего коллектива. Это возглавляет мелиораторам таких мехколонн, как Грязовецкая, Вологодская, Белозерская, Борисово-Судская, Чагодощенская успешно справляться с выполнением планов в области.

Но надо сказать, что еще не все трудятся столь же успешно, не всем хватает настойчивости и последовательности в изучении и внедрении опыта передовиков — этого, пожалуй, самого главного нашего резерва повышения производительности труда и качества всей работы.

Поэтому над решением этой задачи работают партийные, профсоюзные, комсомольские организации, хозяйственные руководители и все специалисты объединения. От успехов в этой работе в конечном итоге будет зависеть выполнение напряженных планов текущего года и всей пятилетки в целом. В третьем году пятилетки нам надо выполнить работ на 28,3 миллиона рублей. С первых дней года многие экипажи, звенья, бригады, участки и мехколонны трудятся хорошо. В целом по объединению план пяти месяцев выполнен.

В авангарде соревнующихся идут машинисты дренажных экскаваторов В. В. Талько, А. В. Лопатин, В. Н. Кораблев, В. А. Перовский и другие, решившие выполнить пятилетнее задание по прокладке закрытого дренажа к первой годовщине принятия новой Конституции СССР. К этой же дате двадцать механизаторов выполнят план четырех лет и 50 машинистов экскаваторов — план трех лет десятой пятилетки.

Трехлетние задания взялись выполнить к 7 октября текущего года коллективы Шекснинской, Белозерской, Кирилловской мехколонн и СМУ «Будоходстроя». Данное слово они держат.

Передовики производства — наша гордость, наша слава. Трудятся на них награждены орденами и медалями. Это А. С. Губин, П. А. Филева, А. В. Тошин, А. А. Чадов и другие. Но итоги работы на юбилейный год знаком «Победитель социалистического соревнования 1977 года» награждено 119 мелиораторов, звание «Лучший по профессии» присвоено двенадцати передовикам.

Встречая свой профессиональный праздник — День мелиоратора, наш коллектив отлично поднимает, что сделанное им — это лишь начало выполнения комплексной программы развития Нечерноземья. Поэтому предстоит трудиться с еще большим старанием, чтобы выполнить все намеченное. На это и напоемые силы нашего коллектива.

Г. СУХОПАРОВ,
председатель профсоюзного комитета объединения «Вологдамелиорация».

НАГРАДЫ — ДОСТОЙНЫМ

Машинист одноковшового экскаватора Евгений Николаевич Захаров из Череповецкой передвижной мехколонны, работая с помощником — братом Анатолием Николаевичем, первым среди мелиораторов области выполнил задание десятой пятилетки.

За успехи в труде в канун своего профессионального праздника—Дня мелиоратора—передовой экипаж награжден Почетной грамотой Главнечерноземводстроя.

Этой же награды удостоены машинист экскаватора В. Н. Платонов, трактористы А. А. Дьяков и А. П. Балев из объединения «Вологдамелиорация».

Высокой чести удостоены машинист дренажного экскаватора А. В. Лопатин из Череповецкой и прораб В. И. Суровцин—из Вологодской передвижных мехколонн. Они приглашены в Москву на торжественное заседание, посвященное празднику — Дню мелиоратора.

В. ЛИПИН.

ОБНОВЛЯЮЩИЕ ЗЕМЛЮ

С высокого пригорка, насколько хватает глаз, привольно раскинулось отлично обработанное поле. Стоящий рядом с нами гидротехник Вологодского завода В. М. Дмитриевский рассказывает: «Недавно здесь были небольшие поля, перерезанные ложбинками, закустренные. Потрудились мелиораторы и создали прекрасное поле. На нем теперь сеем семь-десять дней раньше начинаем, у механизаторов появилась возможность высокопроизводительно использовать технику, в лучше сроки проводить уборку. Всего здесь обновленных земель—370 гектаров. С каждого из них берем урожай намного выше, чем с общих посевов. За это мелиораторам большое спасибо! Скоро они около просторное поле они сдадут нашему хозяйству. Вот рядом работают».

На будущем поле еще поблескивает вода в низинках, топорщатся кучи срезанного мелиораторами кустарника и мелколесья, тянутся нити дренажных труб, желтеют несколько экскаваторов.

— На этом участке площадью 132 гектара работают экипажи шести дренажных экскаваторов, — поясняет помощник мастера Н. Б. Зайцева. — Трудятся они по бригадному подряду, наметив все работы закончить к концу июня. Все машинисты дренажных экскаваторов трудятся хорошо. Топографы наши им заранее подготовили фронт работ.

Топографами на участке работают Н. Д. Соколова и А. Н. Столетова. От их знаний и умения во многом зависит, насколько точно они сумеют воплотить замысел автора проекта в жизнь, проконтролировать ежедневно качество выполненных работ. Со своими обязанностями топографы справляются неплохо.

— В срок и качественно выполнить свою работу мне помогает то, что не один год трудилась в экипаже дренажного экскаватора. Потом училась не топографа, — рассказывала А. Н. Столетова. — Мелиорацией заемь занимаюсь двенадцать лет. Этому же делу посвятил свою жизнь и мой муж, Он — машинист дренажного экскаватора.

Все это помощник мастера и топограф рассказывают, пока идем к желтеющему вдали экскаватору. На нем работает экипаж передового машиниста Вологодской ПМК В. А. Перовского.

Участок экипажу достался трудный. Ложбина с мутноватой водой, кустарник, сырые, тяжелые почвы... Еле заметно движется экскаватор, оставляя неширокую траншею. На дно ее рабочий Г. С. Кащеев укладывает дренажную трубку. Работа эта требует большого внимания и точности: надо так уложить трубки, чтобы зазор между ними был не свыше полутора двух миллиметров. От этого во многом зависит долголетняя работоспособность всей дренажной системы, а в конечном итоге эффективность использования затраченных средств. А они немалые. К примеру, на осушение каждого гектара на этом участке затрачивается свыше тысячи рублей.

Следом идет рабочая А. С. Оттадова и осторожно присыпает дренажные трубки землей.

За день надо экипажу заложить дренаж на 370 метров. Такова норма. Но она почти ежедневно перевыполняется.

— В 1976 году наш экипаж заложил дренаж на 80 километров, в юбилейном году — на 90, в нынешнем—уже на 20, всего с начала пятилетки—на 190 километров,—говорит машинист В. А. Перовский.—Годовая норма—45 километров. Выходит, что мы работаем в счет последнего года десятой пятилетки. Обязательство брали такое: план четырех лет выполнить к 4 июня 1978 года — Дню мелиоратора. Справились с намеченным раньше.

Добиться такого успеха помогли работа по бригадному подряду, большой опыт и мастерство всех членов экипажа, крепкая дисциплина, действенное социалистическое соревнование.

С таким же желанием трудятся и остальные экипажи, поставив перед собой цель—раньше намеченного срока сдать земледельцам совхоза очередной участок.

Стараются от передовых экипажей не отстать и остальные. В итоге коллектив мехколонны за первый квартал был признан победителем во Всесоюзном социалистическом соревновании. Ему вручено переходящее Красное знамя Министерства мелиорации и водного хозяйства СССР и Центрального комитета сельского хозяйства. В ответ на высокую награду мелиораторы передовой ПМК решили досрочно сдать земледельцам раньше срока 18 гектаров осушенных земель, провести орошение на 295 и культуртехнические работы на 1900 гектарах.

Намеченное будет выполнено. Этот коллектив умеет держать данное слово.

В. ЧУХИН,
наш. корр.

На снимках: экипаж дренажного экскаватора машиниста В. А. Перовского; топограф Н. Д. Соколова.

Фото А. Жидкова.

ВОСПИТАНИЮ — КОМПЛЕКСНЫЙ ПОДХОД

В ГОСТЯХ У БЕРЕНДЕЯ

Научно-атеистическая пропаганда всегда являлась важнейшим участком идеологической работы партии.

Воспитание стойких атеистических убеждений у трудящихся, подрастающего поколения, неприятие обскурантизма, религиозных предрассудков и суеверий, терпеливая и тактичная воспитательная работа среди верующих — одна из наиболее важных сторон деятельности клубов, домов культуры и других культурно-просветительных учреждений.

Клуб 23 ГПЗ не первый год проводит работу по научно-атеистической пропаганде среди всех групп работающих на заводе, используя в этих целях самые различные формы — атеистические чтения, лекции, беседы, вопросы и ответы, выставки книг и журналов. Большую роль играют народные университеты и факультеты научного атеизма. Так, например, занятий факультета атеистического воспитания и стали слова «Коммунистическое воспитание предполагает освобождение сознания от религиозных предрассудков и суеверий, которые опе основывают строить коммунистическое общество». В учебной программе — проведение устных журналов на темы «Религия и современная идеологическая борьба», кинолекции «Медицина против религиозных предрассудков и знахарства», «Религия и трудовая деятельность человека», читательские конференции по произведениям советских писателей на антирелигиозные темы. Вся эта работа ведется совместно с первичной организацией общества «Знание».

В клубе стали традиционными выставки прикладного искусства «Руки труда и творчества», художественной фотографии. В феврале этого года, например, была организована третья по счету новодская выставка прикладного искусства, в которой приняли участие люди разных возрастов и специальностей: наладчики, токари, контролеры, инженеры. Выставку посетили около четырех тысяч заводчан.

Сокращение количества венчаний, крещения, церковного отпевания служит одним из показателей отхода от религии. В связи с этим исключительно важное значение для атеистического воспитания и распространения новой традиционной обрядности. Каждый такой обряд мы стараемся проводить так, чтобы он по силе своего эмоционального воздействия превосходил соответствующий церковный обряд.

Постоянную прописку получила на заводе торжественная регистрация новорожденных «Здравствуй, малыш», Бракосочетание-торжественный гимн молодых пар и мастерстихи, букеты цветов — все это в честь их. Звучат мелодии и марши в исполнении духового оркестра. Родителям новорожденных вместе с подарками вручаются памятки: «Будь здоров, малыш», «Отцу новорожденного ребенка», «О вреде обряда крещения».

Если молодые родители зарегистрировали своего ребенка у нас в клубе, то следующего ребенка в семье непременно регистрируют здесь же.

Работники клуба постоянно ищут новые формы ритуала регистрации. Сами названия говорят об этом: «В мир пришел человек!», «Человек родился», «Родился под счастливой звездой».

Почти у каждого трудящегося человека сейчас есть день в году, как правило, — воскресный, когда он становится подлинным героем дня и ему посвящена красная строка в календаре. Советские профессиональные праздники пришли на смену церковным, установлены и нам в честь разных «святых».

Профессиональные праздники проходят у нас под девиз «Слава труду!». К ним относятся вечера, посвященные Дню машиностроителя, Дню энергетика и т. д.

Все глубже входят в быт новые праздники, противостоящие религиозным. Ежегодно каждое первое воскресенье марта заводчане встречаются на веселом празднике «Проводы русской зимы». Организуем мы его на стадионе. Здесь можно прокатиться на русской тройке, завтракать у костра с дедушкой-столбом, посмотреть театрализованное представление с участием Деда Мороза, Зимы, Весны, Ежа, других сказочных персонажей.

Провели мы «Проводы русской зимы» и в этом году. Праздник, по отзывам, удался, особенно запомнились заводчанам выступления самодеятельных артистов, исполнивших русские народные песни. Подшипниковцы увидели в зимних забавах, развлекательных, отведали русских блинов.

Традиционную «тропину» встретили вытеснил праздник лета «В царстве древних Берендеев» или «Подшипниковцы в гостях у Берендея». Здесь можно увидеть и белоствольную русскую березку, и добрых братьев-рыболовов, и Бабу-Ягу и самого царя берендеев — Берендея с верными слугами. А на водном пруду пикник в ресторане. Заводчанин приходит царь морей — грозный Нептун.

Эти праздники проводятся на заводской базе отдыха «Новое». На них присутствует обычно свыше трех тысяч человек.

Свободное время — это обе общественное богатство. Мы стремимся к тому, чтобы трудящиеся нашего завода с пользой проводили выходные дни, досуг. В этом отношении многое сделано, но еще предстоит еще сделать. Работники клуба постоянно совершенствуют свои знания и чтобы хорошо ориентироваться в вопросах научно-атеистического воспитания, умело вводить в жизнь новые гражданские обряды, вести активную антирелигиозную пропаганду.

Г. САМОЙЛЕНКО,
инструктор клуба 23 Государственного подшипникового завода.

О ТЕХ, КТО РЯДОМ

У людей на виду

Когда Мишин идет по цеху, то кажется, что его внимательный взгляд замечает любую мелочь. Да так и есть. Потому что цех механосборочный, сотый для Юрия Александровича что дом родной.

Десять лет прошло с тех пор, как пришел он сюда. И за это время крепко прикипел к делам и заботам коллектива системщик.

Поступил Мишин в цех не новичком. За плечами его был техникум, а потом — работа в техническом техникуме в Череповецком аэропорту. Цеха, как такового, тогда еще не было. Стоял только цехом. Дабы с ходу ежу оборудования здесь не приступали. Так что Мишину в определенной мере повезло — он стал одним из первых.

Юрий Александрович быстро сошелся с людьми в новом коллективе, сумел, как говорится, организуя новое производство, не жалея ни сил, ни времени для этого. Вместе с ними он перенес немало трудностей и радостей, много работал для того, чтобы новый цех в полном объеме выдал первую продукцию. Было это в 1968 году. Но и сейчас частенько вспоминает Мишин с Владимиром Андроновым, Геннадием Буссом, Василием Киселевым напряженные дни становления.

Идет Мишин по своему плетеньому участку как хозяин, ревнивый осматривает рулоны готовой сетки. Подходит то к одному, то к другому металлоткачу узнать, как дела.

На этом участке установлены десятки плетельных станков, агрегатов, изготовляющих сварную арматурную сетку. И чтобы это оборудование действовало четко, бесперебойно, нужно запретить максимум старания, ум, умения. Многие плетельщики обладают этими данными.

Африкан Никандрович Смирнов тридцать шесть лет отдал труду.

Он пришел на Сухонский целлюлозно-бумажный в 1941 году, когда шла Великая Отечественная война. Направили в варочный цех. Производство здесь считалось самым тяжелым на заводе. Дым, пар, удушливый запах. Парнишку это не испугало. Работал он по 12 часов. Ведь тогда всем нелегко приходилось и на фронте, и в тылу.

Нынешний главный мехчик объединения Сухобезбумпрома М. А. Удин вспоминает:

— Я всегда восхищался постоянной, какой-то внутренней организованностью этого человека. На работе он выкладывался полностью. Сноровист, смел, грамотен технически, скромен. И еще одну черту не обойти — душевность.

Потом, в середине шестидесятых, Африкан Никандрович без отрыва от производственных качеств, он с себя вынимает туристов своими замечательными памятниками старинного русского зодчества.

В этом году обратился бюро путешествий и экскурсий впервые организовало водный маршрут «Вологда — Тотьма — Великий Устюг». Только за последнее время в Тотьме побывали туристы из Москвы, Ленинграда, Киева, Свердловска и других городов нашей страны. Сумел гостей была большая группа научных работников Дома ученых Академии наук СССР. Сотрудники Тотемского краеведческого музея провели для них экскурсии по городу и музею, познакомили с памятник... древней архитектуры, рассказали о перспектиах развития города.

А. ТРЕТЬЯКОВ,
наш внешт. корр.

КАЖДЫЙ ДЕНЬ — УДАРНЫЙ

Нынешний год мне запомнится на всю жизнь. Меня комсомольцы области избрали делегатом XVIII съезда ВЛКСМ. На всех нас, делегатов и гостей съезда, повлияло прямо впечатление прошлому выступление Генерального секретаря ЦК КПСС, Председателя Президиума Верховного Совета СССР Л. И. Брежнева. Особо меня взволновали вот эти слова Леонида Ильича: «Огромное значение имеет работа, которую ведут комсомольцы, помогая претворять в жизнь решение партии о преобразовании сельского хозяйства Нечерноземной зоны РСФСР. Держите, друзья, и впредь высоко знамя Ленинского комсомола на этой ударной молодежной стройке!»

Эти слова обращены в первую очередь к нам, мелиораторам. Надо сказать, что в нашей Сяженской передвижной мехколонне две трети работающих молодые. Большинство юношей и девушек трудится под девизом «Каждый день — ударный!»

Возьмем, к примеру, нашу комсомольскую молодежь и ударную бригаду. Работая на вывозке органика для хозяйств Сямженского района, она план первого квартала выполнила на 150 процентов. И в апреле все члены бригады трудились отлично, тем самым подготовив хороший трудовой подарок XVIII съезду ВЛКСМ.

Об этом я и рассказал своим коллегам — делегатам съезда из Ярославской, Костромской и Новгородской областей, когда речь зашла о наших буднях, о передовом опыте в мелиоративном строительстве.

Очень откровенным и серьезным был у нас на комсомольском съезде разговор о еще нерешенных проблемах, тех трудностях, которые мешают нам трудиться с полной отдачей.

Говорили и о том, что надо сделать для закрепления молодежи для работы на селе. Комсомольская организация нашей ПМК-14 объединения «Вологдамелиорация» уделяет этому вопросу первостепенное внимание. С выпускниками средней школы мы проводим беседы, подробно знакомим их с перспективами мелиоративного строительства. С учащимися школы, желающими приобрести опыт работы на тракторе, наши комсомольцы провели практические занятия. Часть выпускников намерена после сдачи экзаменов прийти к нам в ПМК на работу. Обещаем им, что наша комсомольская организация поможет им стать настоящими мастерами своего дела.

Наши комсомольцы поддерживают переписку с ребятами, которые служат в рядах Советской Армии. Многие из них обещают после службы вернуться в свой коллектив.

Но это первые шаги. Нам очень много предстоит еще сделать для совершенствования организации труда, улучшения быта наших мелиораторов.

Отлично понимая это, комсомольцы по-ударному трудятся на всех участках. К примеру, на пяти экипажей три комсомольско - молодежных. Один из них наш. Опыта у нашего экипажа еще маловато, но нам с первых дней работы помогают во всем опытные машинисты Владимир Бобров и Александр Игнашев. Благодаря этой помощи и поддержке, дело у нас идет неплохо.

Поэтому у нашего и остальных комсомольско-молодежных экипажей есть уверенность, что, выполняя решения XVIII съезда ВЛКСМ, мы придем к 60-летию Ленинского комсомола с хорошими трудовыми успехами.

А. ВОРОНЦОВ,
делегат XVIII съезда ВЛКСМ, машинист дренажного экскаватора.

ГОСТИ ТОТЬМЫ

Старинный город Тотьма давно привлекает к себе внимание туристов своими замечательными памятниками старинного русского зодчества.

В этом году обратился бюро путешествий и экскурсий впервые организовало водный маршрут «Вологда — Тотьма

ЗАВТРА — ВСЕМИРНЫЙ ДНЬ ОХРАНЫ ОКРУЖАЮЩЕЙ СРЕДЫ

ЗАЩИТА ПРИРОДЫ — ДЕЛО ВСЕОБЩЕЕ

По рекомендации ООН 5 июня ежегодно отмечается Всемирный день охраны окружающей среды. По традиции в этот день мировая пресса взрывается яркими заголовками, на экранах мелькают кадры последствий экологических катастроф... Итак, быть или не быть чистому воздуху, чистой воде, даже типине, которая уже стала недоступной роскошью для многих людей?

Производственная деятельность человека сопоставима ныне только с глобальными геологическими процессами. Так, подсчитано, что ежегодно на Земле сжигается 16 миллиардов тонн кислорода, в атмосферу поступает 21—24 миллиарда тонн углекислого газа. Гигантские размеров достигли загрязнения рек, озер, морей и океанов. Причем 50 процентов всех загрязнений биосферы Земли приходится на долю США, где живет менее 6 процентов населения мира.

Человек — часть природы, единственная разумная часть. И именно поэтому на земле он имеет права использовать свой разум во вред природе. И именно поэтому так важно, чтобы все государства ратифицировали Конвенцию о запрещении военного или любого иного враждебного использования средств воздействия на природную среду, подписанную в Женеве 18 мая 1977 года.

СССР уже ратифицировал эту конвенцию.

В нашей стране экологические проблемы не стоят так остро, как в США, Японии, Западной Европе. Советские люди, например, по сей день дышат, к счастью, что такое смог. Экологического кризиса в том виде, в каком он развился в развитых капиталистических странах, у нас в СССР нет и, нужно надеяться, не будет.

Огромная территория, значительные природные ресурсы СССР, безусловно, положительно сказываются на экологическом благополучии страны. Но главное все же не в этом, а в социалистической системе хозяйствования. Общественная собственность на недра, леса, рудники, нефтепромыслы, словом, на то, что экономисты называют средствами производства, позволяет проводить такие проблемы решать комплексно, на плановой, научной основе. В результате такого подхода, который ежегодно утверждается сессией Верховного Совета СССР в виде специального Закона, специальный раздел отводится охране природы. На это из государственного бюджета направляется немалые средства. В 1977 году, например, было выделено 2,100 миллионов рублей.

Всего в текущей пятилетке намечено израсходовать около 11 миллиардов рублей. Но это — прямые расходы, ядро цифр в основном на строительство очистных сооружений. Если же к ним прибавить затраты на рекультивацию земель и т. д., то в сумме они составят примерно 55 миллиардов рублей, в среднем 11 миллиардов рублей ежегодно, почти 3 процента национального дохода.

Советский Союз — пионер в деле охраны окружающей среды: ее охрана уже в 20-е годы была введена в ранг государственной политики. Тогда, в частности, была разработана обширная программа спасения животных, которые оказались на грани истребления. Для ее реализации были выделены немалые по тем временам средства. Одновременно в музеях страны началась подготовка специалистов — экологов, звероведов, орнитологов и т. д. Теперь с радостью можно сказать, что мероприятие усилия оказались не напрасными. Стада соболей, бобров, котиков достигли промысловых размеров, а лосей, оленей, стеных антилоп, диких кабанов стало больше, чем в старину. Всего в СССР сохранено и восстановлено 78 очень редких, стоявших на грани исчезновения видов зверей и около 30 видов птиц.

В наши дни, когда на долю СССР приходится уже 20 процентов мирового промышленного производства, решение каждой, даже небольшой проблемы, связанной с охраной природы, становится все сложнее — в технических, временном и финансовом отношениях. А эти проблемы возникают одна за другой: с освоением каждого нефтепромысла, рудника, строительством железной дороги, электростанции.

«Советский Союз делает все возможное для охраны природы, ее растительного и животного мира, минеральных ресурсов, — отметил Л. И. Брежнев, выступая 16 мая в Кремле.— Это завещал нам Ленин. Его подпись стоит под более чем сотней документов об охране природы, принятых в первые годы советской власти. Этот курс вновь подтвердил XXV съезд нашей партии. Мы будем и этой линии придерживаться и впредь».

В природе нет государственных границ: их не признают ни птицы, ни рыбы, ни звери. Реки текут по территориям разных стран, а Мировой океан, как и атмосфера, в равной мере принадлежит всем народам. В этом смысле экологические проблемы являются глобальными, общечеловеческими. «Рана, нанесенная природе на одном континенте, не может пройти бесследно для другого,— подчеркнул в той же речи Л. И. Брежнев.—...Защита природы — дело всеобщее, оно требует усилий всего человечества».

СССР всегда выступал и выступает за всестороннее развитие международного сотрудничества в деле охраны природы. Советская страна активно участвует в осуществлении всемирной программы ЮНЕСКО «Человек и биосфера» (МАБ).

Большой опыт взаимодействия при решении экологических проблем накоплен в Совете Экономической Взаимопомощи. Страны — члены СЭВ осуществляют целую систему совместных мер по сохранению природной среды, общего для всех государств нормирования токсических веществ в атмосфере и т. д. По инициативе социалистических стран в Заключительном акте общеевропейского Совещания в Хельсинки был принят важный раздел о необходимости всех государств Европы развивать двустороннее и многостороннее связи в области охраны природы. Некоторые положения этого раздела уже выполняются, правда, еще не в тех масштабах, которые соответствовали бы экономическому, научно-техническому и финансовому потенциалу европейских стран, США и Канады.

Всемирный день охраны окружающей среды, традиционно отмечаемый 5 июня, лишний раз напоминает всем нам древнюю истину — мир един. 4 миллиарда людей живут в одном доме, имя которому — Земля. В наших силах сохранить наш общий дом, быть бережливыми хозяевами на такой прекрасной планете.

Геннадий ПИСАРЕВСКИЙ, обозреватель АПН.

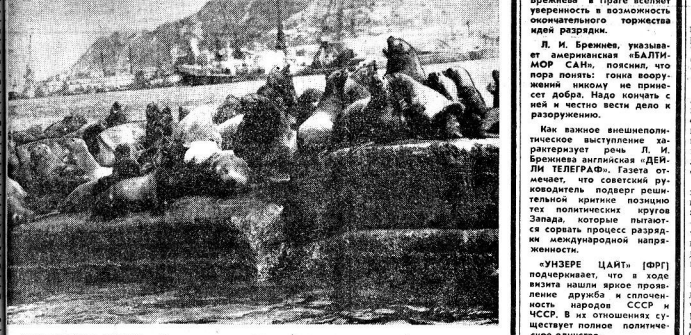

САХАЛИНСКАЯ ОБЛАСТЬ. «Весна пришла — сивучи приплыли», — такую фразу можно услышать в городе Невельске.

Одинмадцать лет назад ластонгие избрали незамерзающий Невельский порт местом отдыха на суши из теплых вод Японского и Южно-Китайского морей и лежбищем для своих детенышей. Появлялись в Невельске весной, сивучи делают «приезд», расположившись на прибрежных скалах, а затем уходят дальше на север. Они совершенно не боятся людей, подпускают их на довольно близкое расстояние.

НА СНИМКЕ: сивучи на «приваде».

Фото В. МАРИНОВСКОГО. Фотохроника ТАСС.

ДЛЯ СЕБЯ И ДЛЯ ПОТОМКОВ

В Конституции СССР среди важнейших обязанностей граждан страны называется такая — беречь природу, сохранять богатства. Этот момент подчеркивает не только высокую степень развития нашего общества, но и требует от каждого из нас личной ответственности за судьбу природы.

Накануне Всемирного дня охраны окружающей среды наш корреспондент встретился с заместителем председателя президиума областного совета общества охраны природы П. А. Поповым и попросил его ответить на несколько вопросов.

— Петр Андреевич, когда и какой целью учрежден Всемирный день охраны окружающей среды?

— Этот день непосредственно связан с работой первой конференции ООН в Стокгольме по проблемам окружающей среды. 5 июня 1972 года Стокгольмская конференция приняла решение отмечать ежегодно эту дату как Всемирный день окружающей среды. На международных встречах участвуют представители разных стран, национальных фронтов, в докладах, беседах обсуждаются и разъясняются наиболее острые проблемы охраны окружающей среды.

— Самыми активными участниками этих мероприятий являются, как известно, представители нашей страны...

— Безусловно. В июне 1973 года, накануне Дня охраны окружающей среды, в Москве, в павильоне «Биология» на ВДНХ, была открыта выставка «Человек и биосфера». Через год, в США, в маленьком городке Спокане проходила первая Всемирная выставка по охране окружающей среды ЭКСПО-74. Затем тематическая выставка опять в Москве в Политехническом музее, а еще через год — в парке культуры и отдыха «Сокольники» был проведен целый комплекс мероприятий, которые завершились торжественным закрытием в Колонном зале Дома союзов. Вот уже пять лет празднование Всемирного дня охраны окружающей среды в нашей стране служит благородным целям воспитания нового поколения в духе бережного отношения к охране природы в ее богатств.

— И, конечно, немалую роль в этом играет наше Всероссийское общество охраны природы?

— За последние годы Центральный совет и его президиум приняли свыше 90 решений из социалистических и капиталистических стран именно по этим проблемам. В 1960 году наше общество вступило в Международный союз охраны природы и природных ресурсов. С этого времени наши делегации участвуют во всех генеральных ассамблеях этого совета и сессиях его исполнительного совета. Свои выставки общество экспонировало в Болгарии, ЧССР и ГДР.

— А чем же отмечает этот день наша областная организация общества охраны природы?

— Тематические показы кинофильмов, лекции, беседы, доклады, тематические выставки — вот далеко не полный перечень тех мероприятий, которые проводят первичные организации нашего общества. А оно к сегодняшнему дню объединяет в своих рядах 228 тысяч человек. 5 июня в кинотеатрах и на всех крупных кинопустырях области будут организованы специальные киносеансы по проблемам защиты окружающей среды.

(ТАСС).

В ЦЕНТРЕ ВНИМАНИЯ

ОГРОМНЫЙ ИНТЕРЕС ПРОЯВЛЯЕТ МИРОВАЯ ОБЩЕСТВЕННОСТЬ К ОФИЦИАЛЬНОМУ ДРУЖЕСТВЕННОМУ ВИЗИТУ В ЧССР СОВЕТСКОЙ ПАРТИЙНО-ПРАВИТЕЛЬСТВЕННОЙ ДЕЛЕГАЦИИ ВО ГЛАВЕ С ГЕНЕРАЛЬНЫМ СЕКРЕТАРЕМ ЦК КПСС, ПРЕДСЕДАТЕЛЕМ ПРЕЗИДИУМА ВЕРХОВНОГО СОВЕТА СССР Л. И. БРЕЖНЕВЫМ.

Наша страна, пишет чехословацкая «РУДЕ ПРАВО», жила и эти дни в радостной, праздничной обстановке. У нас побывали самые дорогие гости — советская партийно-правительственная делегация во главе с Л. И. Брежневым.

Визит товарища Л. И. Брежнева в ЧССР явился чрезвычайно важным вкладом в совместную деятельность стран социалистического сообщества, рождающую все новые направления взаимного сотрудничества, которое умножает силы и помогает двигаться вперед. В нашем тесном взаимодействии, придающем новые силы и энергию исторической миропобедной мисси мирового социализма, видны мы широкое международное значение визита советской партийно-правительственной делегации в ЧССР.

С огромным интересом, подчеркивает орган ЦК КПЧ, встретила мировая общественность поездку товарища Л. И. Брежнева в Прагу-столицу. И это понятно: ведь в ней говорилось о первоочередных, принципиально важных для всего сообщества мира. Эта речь продемонстрировала непоколебимую решимость Советского Союза еще энергичнее бороться за то, чтобы был достигнут прочный перелом в борьбе за прекращение гонки вооружения, за разоружение, за дополнение политического разрядки разрядкой военной. Чрезвычайно важные слова советского руководителя стали новым свидетельством того, какую огромную ответственность несут советские коммунисты, все советские люди за судьбы международного мира, человечества, за счастье всех народов.

Как показывают результаты визита, констатирует болгарская «РАБОТНИЧЕСКО ДЕЛО», СССР и ЧССР вносят выдающийся вклад в дальнейшее всестороннее развитие и укрепление братской дружбы и сотрудничества в рамках СЭВ и Варшавского Договора. Не в последнем ряду мощный импульс увеличению мощи реального социализма. Речь Л. И. Брежнева в Праге вселяет уверенность в возможности окончательного торжества идей разрядки.

Л. И. Брежнев, указывает американская «БАЛТИМОР САН», пояснил, что перед лицом гонки вооружений никому не принесет пора. Надо кончать с ней и чисто вести дело к разоружению.

Как важное внешнеполитическое выступление характеризует речь Л. И. Брежнева английская «ДЕЙЛИ ТЕЛЕГРАФ». Газета отмечает, что советский руководитель подверг решительной критике позицию тех политиков кругов Запада, которые пытаются сорвать процесс разрядки международной напряженности.

«УНЗЕРЕ ЦАЙТ» (ФРГ) подчеркивает, что в ходе визита нашли яркое проявление дружба и сплоченность народов СССР и ЧССР, в их отношениях существует полное политическое единство.

Нет такого вида вооружения, замечает испанская «ПАИС», который Советский Союз не был готов ограничить, запретить на взаимной основе по договоренности с другими государствами и с условием, чтобы такое ограничение или запрещение не нанесло бы ущерба интересам национальной обороны ни одной из сторон. Все всякого сомнения, подчеркивает газета, такой постановке вопроса не откажешь ни в разумности, ни в логичности.

— Советский руководитель вновь призвал к решительным шагам по сдерживанию гонки вооружений, констатирует венесуэльская «НАСИОНАЛЬ». В то же время, отмечает газета, он осудил страны НАТО за враждебное отношение.

Ливанская печать отмечает важное значение советско - чехословацких переговоров на высшем уровне как для дальнейшего развития двусторонних отношений, так и для оздоровления международной обстановки в целом. Газета «АН-НИДА» подчеркивает, что переговоры характеризовались полным взаимопониманием, атмосферой дружбы и искренности.

(ТАСС).

ДРУЖБА, СПЛОЧЕННОСТЬ, СОТРУДНИЧЕСТВО

Всего четыре дня продолжался официальный дружественный визит в Чехословакию советской партийно-правительственной делегации во главе с Генеральным секретарем ЦК КПСС, Председателем Президиума Верховного Совета СССР товарищем Л. И. Брежневым, но по важности своих итогов он займет видное место в истории отношений между народами двух братских стран.

Во время переговоров с партийно-правительственной делегацией ЧССР во главе с Генеральным секретарем ЦК КПЧ, Президентом ЧССР Г. Гусаком было подтверждено полное политическое единство и выражено твердое намерение обеих стран обеспечить дальнейшее повышение уровня и качества советско-чехословацких отношений во всех областях на прочной основе социалистического интернационализма, единства и сплоченности партий и государств, а также народов обеих стран.

Платформой для всесторонего развития братских советско-чехословацких отношений стал Договор о дружбе, сотрудничестве и взаимной помощи между СССР и ЧССР, подписанный в 1970 году. Он отражает общий исторический опыт и открывает широкие возможности для укрепления дружбы и сотрудничества во всех областях жизни.

Наш народ, сказал во время визита советской делегации Густав Гусак, каждодневным самоотверженным трудом наполняет этот договор конкретным содержанием и духом живого завета Клемента Готвальда: «С Советским Союзом—на вечные времена и навсегда вместе!».

Советский Союз, Чехословакия, другие социалистические страны и своим действиях на международной арене последовательно проторяют в жизнь интернационалистскую политику мира и дружбы между народами. В ходе переговоров состоялся подробный обмен мнениями по актуальным международным вопросам. Подтверждена решимость СССР и ЧССР твердо проводить курс на закрепление и углубление международной разрядки, упрочение безопасности и всеобщего мира. Выявилось полное единство позиций обеих стран в вопросах мирного урегулирования на Ближнем Востоке и положения в Африке, единодушно осуждено вооруженная интервенция стран НАТО в Заире.

Сердечно, с огромной теплотой трудящиеся ЧССР поносили приветствовали Леонида Ильича Брежнева. «Наш народ,—сказал Густав Гусак, обращаясь к высокому гостю,—испытывает к вам чувства искренней дружбы, любит вас, как отважного, мудрого и доброго человека, верного друга, в которого мы всегда находим полное понимание».

Визит партийно-правительственной делегации СССР в ЧССР послужит дальнейшему укреплению отношений нерушимой дружбы и всестороннего сотрудничества между партиями и народами обеих стран.

Но значение визита выходит далеко за рамки двусторонних отношений. Встречи и переговоры на чехословацкой земле, их результаты, достигнутые договоренности станут мощным фактором в борьбе всего социалистического содружества, всех людей доброй воли за торжество дела мира и прогресса на земле.

ДВЕ ЛИНИИ В ВОПРОСАХ РАЗОРУЖЕНИЯ

В Нью-Йорке продолжает работу Специальная сессия Генеральной Ассамблеи ООН по разоружению. Представители 149 стран членов этой международной организации обсуждают важнейшую проблему современности — проблему прекращения опасной и разорительной гонки вооружений.

С первых же дней на сессии выявились две линии. Одна из них направлена на достижение договоренности о конкретных шагах по ограничению вооружений, другая — на подмену реального разоружения разговорами, ход принятию которых продолжаются бы накопление старых и создание новых, все более смертоносных и разрушительных видов оружия.

Отрицательно негативную позицию заняли в ходе дискуссии представители стран—участниц агрессивного Североатлантического союза, и прежде всего ведущей державы Запада — США. Речь американского вице-президента У. Мондейла была выдержана в стиле худших времен «холодной войны», она не содержала ни одного конкретного предложения по существу проблемы.

Кстати, первоначально предполагалось, что выступать будет не У. Мондейл, а сам президент США Дж. Картер. Однако он предпочел участвовать в другом мероприятии, которое проводилось одновременно с сессией ООН в другом американском городе — столице США Вашингтоне. Речь шла об очередной сессии совета НАТО. На ней были принятыми решения, идущие в направлении, прямо противоположном разоружению. По данному предложению Дж. Картера, которого поддержали руководители других западных держав, натовцы взяли курс на осуществление беспрецедентного по размаху и продолжительности, которая рассчитана на долгие годы вперед, К тому же они условились распространить деятельность своего блока далеко за пределы Европы и Америки, на другие части земного шара.

Объективным союзником империалистов на сессии оказался Китай. Министр иностранных дел КНР Хуан Хуа в своей речи призвал «вместо того, чтобы возлагать надежды на разоружение, как следует материально и организационно подготовиться к войне». Он заявил, что разоружаться должны только две страны: СССР и США. Что же касается других стран, в том числе членов НАТО и, разумеется, самого Китая, им надо спешно вооружаться.

Маневры противников разрядки и разоружения были разоблачены представителями Советского Союза и других государств социалистического содружества, которых поддержали делегаты многих других развивающихся стран. При этом глава советской делегации министр иностранных дел СССР А. А. Громыко сформулировал в своей речи целую программу конкретных мер, осуществление которых позволило бы обеспечить решительный перелом в борьбе за прекращение гонки вооружений. Одна из первоочередных таких мер могло бы быть прекращение производства ядерного оружия во всех его видах.

АНТИВЬЕТНАМСКАЯ КАМПАНИЯ ПЕКИНА

Китайское руководство еще раз продемонстрировало перед всем миром свой враждебный социализму курс великодержавного шовинизма. Пекин пошел на открытое обострение отношений с Вьетнамом, 50-миллионный народ которого после многолетней войны против империалистической агрессии успешно строит социализм на земле объединенной родины. Говоря для развязывания широкой антивьетнамской кампании пекинское руководство избрало «защиту прав» лиц китайской национальности, постоянно проживающих во Вьетнаме, которые якобы подвергаются притеснениям, ограблению и даже физическому уничтожению.

Напомним, что во Вьетнаме, как и в большинстве стран Юго-Восточной Азии, живет значительное число китайцев — около 1,5 млн. Они переселились на вьетнамскую территорию в течение двух последних столетий. Согласно достигнутым ранее между Партией трудящихся Вьетнама (ныне КПВ) и Компартией Китая договоренностям, китайские граждане в Северном Вьетнаме пользуются равными правами с вьетнамскими гражданами и несут те же обязанности. В ходе страны после его освобождения большинство китайцев приняли вьетнамское гражданство и юридически никакого отношения к КНР не имеют.

В Южном Вьетнаме, где сосредоточена большая часть китайской общины, лица китайской национальности традиционно занимали ключевые позиции в частнокапиталистической торговле и промышленности. Естественно, что многие из них встретили в штыки проводимые на юге после освобождения социалистические преобразования в экономике.

Именно эту прослойку буржуазии и использовал Пекин для того, чтобы разжечь в китайской общине националистические настроения, обманом и угрозами заставить китайцев покидать Вьетнам в нарушение законов СРВ и попытаться таким образом дискредитировать и затормозить проводимые в стране социалистические преобразования.

Эта антивьетнамская акция предпринята вслед за тем, как поддерживаемая Пекином террористическая администрация усилила свои вооруженные провокации на границе с Вьетнамом.

Возникает вопрос: нет ли прямой связи между антивьетнамской кампанией Пекина и агрессивными действиями Пномпеня? Не преследуют ли они одну цель — оказать давление на Вьетнам, который проводит последовательный курс на построение социализма во всей стране, расширяет и укрепляет отношения братской дружбы и сотрудничества с СССР и другими странами социалистического содружества, укрепляет свои позиции в Юго-Восточной Азии, что противоречит гегемонистским устремлениям Пекина?

Развязанная в Китае провокационная кампания против СРВ вызвала возмущение широких слоев населения Вьетнама, в том числе и трудящихся китайской национальности. В Пномпене и других городах состоялись митинги, участники которых решительно осудили Пекин.

Руководствуясь стремлением к миру, дружбе, сотрудничеству и добрососедству с Китаем, как и со всеми странами, вьетнамская сторона предложила прекратить нагнетание враждебной пропаганды и провести встречу представителей правительств для урегулирования разногласий по вопросу о лицах китайского происхождения. Пекин, однако, не торопится принять это разумное предложение и продолжает выливать на страницы газет грязные потоки клеветы на социалистический Вьетнам.

М. АБЕЛЕВ, А. КРАСИКОВ, А. МИНЕЕВ.

(ТАСС).

ИНТЕРВЕНЦИЯ В ЗАИРЕ

Звертаемся в отношении мирных жителей Заир Франции и Бельгии при поддержке французского легиона стреляют во все, что движется, и убивают ни в чем не повинных людей.

сопровождается вооруженное вторжение в Соединенных Штатах. В Колиси наемниками жители Колиси покидают город.

НА СНИМКЕ: ужасы и интервенты.

Телефото ЮПИ—ТАСС.

НА ЗАРУБЕЖНЫХ МЕРИДИАНАХ

ВРЕМЕННАЯ АВТОНОМИЯ

МАДРИД, 3 июня. (ТАСС). Еще один испанские области получили временную автономию. В соответствии с законами-декретами, утвержденными на состоявшейся вчера заседании совета министров, такой статус стал для Балеарские острова, Эстремадура и Леон-Кастилия. Все они будут пользоваться временной автономией до проведения новой конституции, которая окончательно решит статус регионов.

ЖИЗНЕННЫЙ УРОВЕНЬ СНИЖАЕТСЯ

НЬЮ-ЙОРК, 3 июня. (ТАСС). В Соединенных Штатах идет процесс снижения жизненного уровня широких слоев населения, вызванный ростом инфляции и роста безработицы, — свидетельствует обозреватель газеты «Нью-Йорк таймс» У. Сафайр.

«Хотя правительственная статистика утверждает, что за последние четыре года стоимость жизни в стране выросла на 28 процентов, это не отражает реального положения вещей,— указывает обозреватель. — В действительности цены на многие из товаров и услуг, без которых сегодня нельзя представить себе нормальную жизнь, подорожали за эти годы в два раза больше, чем в том номере, который официальному индексу инфляции, — подчеркивается в статье Сафайра.

ДВИЖЕНИЕ ПРОТЕСТА НАРАСТАЕТ

ТОКИО, 3 июня. (ТАСС). В Южной Корее нарастает движение против диктатуры родного режима Пак Чжон Хи. Как сообщает агентство Кёдо, в ходе массовых демонстрации протеста проверяется решимость сельскохозяйственного фактуриста Сонгульского университета. Он потребовали отставки южнокорейского президента. Среди требований политических заключенных и обеспечения прав рабочих и крестьян. В разгон демонстрантов были брошены отряды полиции. Несколько человек арестовано.

ОГРОМНЫЙ ДЕФИЦИТ

ВЕНА, 3 июня. (ТАСС). Дефицит внешнеторгового баланса Австрии составил апреле с. г. огромную сумму 4,8 млрд. шиллингов. Это объясняется ростом превышением импорта над экспортом. Так, в апреле Австрия импортировала товаров на 18,9 млрд. шиллингов. Ее экспорт равнялся лишь 14,1 млрд. шиллингов.

РЕЗКОЕ ОСУЖДЕНИЕ

БЕЙРУТ, 3 июня. (ТАСС). С резким осуждением репрессивных мер египетских властей против прогрессивных журналистов выступили арабские палестинские организации оккупированных Израилем территорий. В опубликованном ими заявлении содержится призыв ко всем журналистским организациям мира поднять голос в защиту демократических свобод в Египте и выразить солидарность с египетскими работниками печати.

ПРЕКРАТИТЬ СВЯЗИ С РАСИСТАМИ

ОТТАВА, 3 июня. (ТАСС). С требованием прекратить все экономические связи с расистским режимом ЮАР обратились к канадскому правительству 17 участников состоявшейся в Монреале конференции по борьбе против расизма. В ней приняли участие около 300 делегатов профсоюзных, женских, религиозных и других общественных организаций, выступающих против расовой дискриминации.

ТРУДЯЩИЕСЯ УСИЛИВАЮТ БОРЬБУ

КАРАКАС, 3 июня. (ТАСС). Венесуэльские трудящиеся усиливают борьбу против действующих в стране жестоких законов, благоприятствующих иностранным, главным образом американским, монополиям, грубо нарушающих трудовые и национальные законы. Генеральный секретарь профсоюза рабочих автомобильной промышленности в штате Каррабобо Хесус Перес обвинил администрацию одной из моторных компаний в бойкотировании деятельности этого профсоюза, в попытке нарушения заключенного с рабочими трудового соглашения.

С требованием прекратить преследование рабочих, повысить им заработную плату выступили рабочие сборочного филиала американской компании «Алиментос Венесуэла».

ПОСЛЕДСТВИЯ КРИЗИСА

ТОКИО, 3 июня. (ТАСС). Менее чем на 70 процентов используется производственные мощности предприятий крупнейшего японского металлургического концерна «Синнипон сайтэцу». Последствия кризиса этого монополистического объединения сообщила, что в 1977 финансовом году выпуск стали на его заводах сократился на 8 процентов по сравнению с предыдущим годом. За пять лет темпы экономического спада в Японии выросли стали на «Синнипон сайтэцу» упала почти на 23 процента.

ГАСТРОЛИ ГОРЬКОВЧАН

С большим успехом проходят в Вологде гастроли Горьковского государственного театра оперы и балета имени А. С. Пушкина. Они открылись 1 июня в помещении облдрамтеатра. С приветственным словом к гостям обратился заместитель председателя горисполкома А. В. Кириллов, который подчеркнул значение Горьковского театра оперы и балета, как неустанного и талантливого пропагандиста музыкального искусства. С ответным словом выступил директор и дирижер Горьковского театра оперы и балета имени А. С. Пушкина заслуженный деятель искусств РСФСР П. Резников.

Опера А. Бородина «Князь Игорь», которой горьковчане открыли свои гастроли в Вологде, произвела большое впечатление на зрителей. Высокое мастерство певцов и танцоров театра то и дело вызывало овации зрительного зала.

Вологжане имели возможность посмотреть жемчужину русского балета — «Лебединое озеро» П. Чайковского, а вчера состоялась новая встреча — с оперой Чайковского «Иоланта».

НА СНИМКЕ: артистка К. Инкина в роли Иоланты.

● РЕПОРТАЖ

УХОДЯТ В МОРЯ КАПИТАНЫ

ИНОГДА они встречаются в родном порту. Понимают друг друга с полуслова.

— Откуда?

— С Азовского моря.

— Куда?

— На Балтику.

Еще приятнее увидеть земляка на чужой земле.

— Что привез?

— Лес из Коми, который болгары для себя заготовили.

— А потом?

— Пойдем в Одессу.

...И наполняются жизнью ставшие банальными слова: «Череповец—порт пяти морей». Возможно, что штурманы выносливых «Волго-Балтов», услышав их, вспомнят о реках. Смешанное плавание «река — море» требует очень высокой квалификации и напряжения. Прежде чем попасть на Балтику, надо пройти капризную реку Свирь, умело провести теплоход под разведенными мостами Невы, выдержать трудные условия Финского залива. Только самым умелым водникам Череповца доверяют зарубежные плавания.

О том, что работа им по плечу, говорят успешные итоги навигации прошлого года. И планы, и обязательства перевыполнены. Очередной экзамен был сдан. А накануне «Навигации-78» «асов» пригласили на экзамен, не совсем обычный. По английскому языку.

ГДР, Польша, Болгария, Финляндия, Швеция, Норвегия, Дания, ФРГ — вот маршруты «Волго-Балтов». Жители этих стран интересуются жизнью нашей страны и, увидев судно под советским флагом, стремятся к встрече с его командой.

Во время стоянки они могут посетить теплоход. Им покажут двухместные каюты для рядового состава, красиво оформленный красный уголок с телевизором, пригласят в салон.

В портах ГДР уже сложилась традиция: учителя приводят на «Волго-Балт» школьников.

— Это трудно забыть, — рассказывает первый помощник капитана А. Петров. — Подходим к причалу в чужой стране, а нас встречают. Весело машут детские руки, и поют ребята по-русски. «Пусть всегда будет солнце...».

Да, разные бывают встречи. У А. Петрова предыдущая встреча с немецкой землей была в мае сорок пятого года. А сейчас он узнает и не узнает те места. Не узнать невозможно. Сердце напомнит — слишком много пережито. А внешне, конечно, все по-другому. Построен красивый мост там, где под огнем ладили переправу. Выросли новые деревья. Хорошая встреча.

Это было прошлым летом. Сегодня у А. Петрова первый рейс — в Болгарию. А вот для С. Володина, первого помощника капитана «Волго-Балта-36», в мае навигация заканчивается. С сентября прошлого года теплоход ни разу не заходил в советский порт. Такое длительное плавание у череповецких речников впервые. Четыре «Волго-Балта» получили почетный заказ — помочь братской Польше в перевозке грузов. Задание выполнено. В свободное время несколько человек изучали польский язык, все экипажи побывали на интересных экскурсиях, занимались спортом. Впереди у них — заслуженный отпуск.

А «Волго-Балты», приписанные к судостроительно-судоремонтному заводу, в это время будут перевозить руду и металл, лес, оборудование, массу других грузов.

И во время коротких встреч будут, как и прежде, переговариваться капитаны.

— Откуда?

— С Черного моря.

— Куда?

— На Балтику.

Л. ПАВЛОВА.

КРОССВОРД

Составил В. Прохоров.

ПО ГОРИЗОНТАЛИ: 1. Органы исполнительной власти, управления. 8. Советский физик. 9. Старинное ручное метательное оружие. 12. Древнегреческий поэт. 15. Вид лица прямо спереди. 16. Один из вождей французской буржуазной революции конца XVIII в. 18. Небольшое гребное или моторное судно. 19. Тонкая кружевная ткань. 20. Областной центр в РСФСР. 23. Римский император. 24. Установленная мера. 27. Одна из четырех стран света. 28. Наука о земледелии и сельском хозяйстве. 33. Остров в Средиземном море. 34. Драгоценный металл. 35. Музыкальное сопровождение.

ПО ВЕРТИКАЛИ: 2. Бахчевая культура. 3. Норвежский драматург. 4. Напиток, напоминающий кефир. 5. Государство в Юго-Западной Азии. 6. Роман Э. Золя. 7. Рыболовная снасть. 10. Род деревянистых вечнозеленых растений семейства лилейных. 11. Австрийский математик, издавший семизначные «Таблицы логарифмов». 13. Древнегреческий философ-идеалист. 14. Невысокая стенка, перила. 16. Мужское имя. 17. Знак препинания. 21. Русский исследователь Сибири. 22. Плодовое дерево. 25. Газ, соединение трех атомов кислорода. 26. Элементарная частица. 29. Персонаж романа А. Дюма «Три мушкетера». 30. Мусульманская религия. 31. Химический элемент, ковкий металл. 32. Единица силы, равная силе, сообщающей массе в одну тонну ускорение 1 м/сек2.

ОТВЕТЫ НА КРОССВОРД, ОПУБЛИКОВАННЫЙ 28 МАЯ

ПО ГОРИЗОНТАЛИ: 7. Горислава. 8. Сковорода. 10. Штурман. 11. Ананас. 12. Песета. 13. Аксакал. 18. Снеток. 19. Прима. 21. Портиш. 22. Сараево. 23. Бабаево. 27. Болеро. 28. Лотос. 29. Атлант. 31. Графика. 35. Звонок. 36. Берилл. 37. Азнаури. 38. Анаграмма. 39. Белинский.

ПО ВЕРТИКАЛИ: 1. «Хованщина». 2. Оссиан. 3. Свиток. 4. Октава. 5. Бомбей. 6. Адаптация. 9. Армавир. 14. Стратег. 15. Экватор. 16. Аппарат. 17. Правило. 19. Павел. 20. Аванс. 24. Боливиано. 25. Стаффаж. 26. Антология. 30. Сонора. 32. Резюме. 33. «Кармен». 34. Пенсне.

ЮБИЛЕЮ ВЛКСМ ПОСВЯЩАЕТСЯ

Сегодня в Вологодской картинной галерее открывается областная художественная выставка молодых художников, посвященная 60-летию ВЛКСМ.

На выставке будет представлено около 150 произведений: живопись, графика, скульптура, театрально-декоративные работы, прикладное искусство. В экспозиции—портреты наших современников, передовиков производства, пейзажи, жанровые картины.

Многие из произведений созданы молодыми художниками в результате поездок на село, на стройки, в отдаленные районы области.

На выставке свои произведения покажут зрителю около сорока авторов—молодых художников из Вологды, Череповца, Сокола, Грязовца и других городов и районов области. Открытие выставки в 14 часов.

А. ВЛАДИМИРОВ.

Две профессии П. А. Мошкова

Его можно назвать «Нестором вологодской фотолетописи». Почти 60 лет отдал Петр Алексеевич Мошков вологодскому краеведению. Как фотограф-профессионал, он уже с 1920 года является членом профсоюза работников искусств.

Петр Алексеевич родился 4 июня 1903 года в Вологде. Юношей снимал и парады вологодского гарнизона, и торжественные манифестации, и трудовые будни времен гражданской войны, и портреты трудящихся. Позднее, как специалист, он заведовал рядом фотографий, подготавливал и воспитывал десятки учеников, ставших фотографами, которые до сих пор благодарны своему учителю. Много лет он преподавал и вел практические занятия и в ГПТУ № 31.

А фотоклуб, организованный им во Дворце культуры железнодорожников? Он не раз демонстрировал прекрасные работы на городских, отечественных и международных выставках.

Петр Алексеевич известен и как краевед. С 1925 года он занимался непосредственно комплектацией негативного фонда Вологодского краеведческого музея. Огромное количество репродукций и снимков изготовлено им для экспозиции музея.

В первые месяцы Отечественной войны он сделал и тиражировал несколько десятков передвижных выставок о героическом прошлом нашей Родины. Затем член КПСС с января 1941 года Петр Алексеевич Мошков был на I Украинском фронте.

Много сделано Мошковым для увековечения памятников русской старины и культуры. Для «Свода Памятников» им запечатлено несколько сотен фотографий с объектов.

И еще одна черта, характеризующая Мошкова как человека (это очень трогательная черта): Петр Алексеевич плохо видит, зрение почти потеряно, а вы сами понимаете, что такое зрение для фотографа-художника, и все же — несмотря на такое несчастье — Мошков ездит по Северу, заснимывает старинные дома, храмы, особняки, с которыми связаны имена революционеров, полководцев, деятелей науки и литературы. Всегда подвижный, энергичный, уверенный в том, что дело, которому он служит, не пропадет, готовый поделиться с молодежью всем своим опытом и знаниями, таким он встречает свои 75 лет, прожитых на вологодской земле.

* * *

Петр Алексеевич Мошков не только фотограф-художник, а еще и замечательный чтец-сказочник. Известный архангельский писатель Степан Григорьевич Писахов (1879—1960) писал Мошкову, исполнителю его оригинальных сказок: «В мастерском рассказе вашем сказки живут... Мне просто хочется, чтобы у вас были все мои сказки».

В 1979 году отмечается 100-летие со дня рождения Писахова. Это будет праздник русского северного фольклора и, конечно, его пропагандиста П. А. Мошкова. Московский писатель Владимир Германович Лидин обращался с письмом к Мошкову:

«Всегда радуюсь, когда узнаю, что вы пропагандируете Писахова, он навсегда в моей памяти».

Десятки лет читает Петр Алексеевич произведения Писахова, читает мастерски. Еще в мае 1947 года народный артист Советского Союза Игорь Ильинский, бывший с концертами на Севере, заявил, прослушав Мошкова, что испытал большое удовольствие от его чтения, а через 30 лет Пушкинский дом Академии наук так аттестовал нашего земляка:

«Произведения народного творчества, записанные в вашем исполнении участниками фольклорной экспедиции, представляют серьезный интерес для советской науки» (2 февраля 1977 г.).

Петр Алексеевич Мошков в 1977 году прочел две лекции о фольклоре в Вологодском педагогическом институте. Доцент М. А. Вавилова заявила: «Его лекции — и наука, и искусство». Лестно отметил чтеца и Ленинградский институт культуры им. Н. К. Крупской. В отзыве сказано:

«Обладая высокими профессиональными качествами рассказчика-импровизатора, П. А. Мошков чувствует аудиторию, владеет искусством общения и взаимодействия со слушателями»...

Кроме произведений Писахова, он исполняет сказки Бориса Шергина и старинные фольклорные материалы вроде сказа об «Ерше Ершовиче».

Мне лично не раз приходилось слушать чтение Мошкова и в готовом виде, и в процессе подготовки к выступлениям и всегда ощущаешь обаяние чтеца, живую ткань рассказа. Мошков вживается в язык своих персонажей. Вот, например, сказка «Как поп работницу нанимал». Это старинная пинежская сказка в изложении Писахова. Сколько в ней юмора! Голос у Мошкова делается медовым, завораживающим, он, так сказать, обволакивает работницу-девку своей паутиной.

Или другой рассказ Писахова «Как купчиха постилась». До того она постной пищи наелась, что ее хватила белая горячка. И тут происходит метаморфоза. Перед слушателем на эстраде пожилой человек в обычном пиджаке превращается то в толстого «батюшку» с хитрецой, то в «благочестивую» купчиху.

Народный язык фольклора, (где главное действующее лицо — северянин Малина, балагур и умник, любимец Писахова) доставляет поистине эстетическое наслаждение любителям этого жанра, причем чтец чутко улавливает говор той или иной северной местности. Получается запоминающееся представление в лицах.

И еще — это не «хобби» Мошкова, а его вторая сущность. П. А. Мошков бескорыстно служит народному самодеятельному искусству.

В. ЖЕЛЕЗНЯК, писатель.

ВЫСТАВКА СТАРЕЙШЕГО ФОТОГРАФА

НА СНИМКАХ П. Мошкова: «Увлеченность» (А. К. Ведров); старейший художник области Е. П. Шильниковский.

В Вологодском универмаге открылась фотовыставка старейшего вологодского фотографа Петра Алексеевича Мошкова.

С интересом мы рассматриваем уникальные фотографии о пребывании в Вологде ученого О. Ю. Шмидта, артистов И. Ильинского и М. Соловьева-Седого и многих других выдающихся людей.

Край наш славится неповторимыми памятниками деревянного зодчества. На выставке представлены и общие виды архитектуры: («Вологодский кремль», «Церковь в Нелазском») и отдельные, характерные детали.

«Рационализаторы». «Обеденный перерыв», «Бригадир локомотивной бригады» рассказывают о простых рабочих людях, трудовых буднях.

Автор представил несколько серий об известных людей нашего края.

Фотовыставка вызывает живейший интерес у зрителей.

Н. ДЬЯКОНИЦЫНА.

ДВЕРЬ НА БАЛКОН

СУДЕБНЫЙ ОЧЕРК

К ГОРОДУ Таня привыкала трудно, и воспринимался он ею как-то противоречиво. С одной стороны, после тишины родного вытегорского села, где она до окончания школы жила с матерью, Череповец будоражил воображение девушки буйством вечерних огней, неугомонным уличным шумом, пестрыми афишами. С другой же, она никак не могла полюбить, признать вторым родным домом комнату в общежитии, в которой поселилась со своими подругами по работе. Как только заканчивалась смена, Таня торопилась уйти к старшей сестре, жившей со своей семьей неподалеку от общежития. Вроде и тесновато было впятером-то в двухкомнатной квартире, но девушка зачастую оставалась там даже ночевать.

Подруги пожимали плечами, истолковывая это по-своему: дичится, мол, стесняется ребят, которые заходят в их комнату.

* * *

Прораб СУ «Дорсантехстроя» Новоселов в свои двадцать восемь лет слыл убежденным холостяком и потому не чурался ресторанов. В тот день — а было это в одну из июльских суббот прошлого года, — вернувшись из командировки, он решил поужинать в «Медведе». Свободным оказалось место за столиком, где Таня и ее сестра с мужем отмечали начало отпуска мужа.

Новоселов оказался остроумным собеседником и галантным кавалером. Он быстро завоевал симпатии соседей по столику, и в его честь подвыпивший муж Таниной сестры даже сделал дополнительный заказ. Новоселов не остался в долгу.

Таню приятно поразило новое для нее ощущение легкого опьянения. Все вокруг виделось в каком-то радужном свете. Грохочущая музыка бодрила, Танина скованность исчезла без следа, она охотно танцевала с Новоселовым весь вечер, смеялась его шуткам.

Когда муж сестры отяжелел от спиртного и жене пришлось уводить его домой, Таня без особых колебаний осталась с Новоселовым:

— Я скоро приду, — сказала она сестре.

Они долго бродили по ночному городу, пока не встретили приятеля Новоселова, художника, прогуливавшегося — тоже после ресторана — с молодой женщиной. И тут Таниного спутника осенила идея: пойти к нему домой вчетвером и выпить по рюмке коньяку, который, как он припоминает, стоит у него в холодильнике.

Таня согласилась не сразу. Но легкий хмель, все еще дурманивший голову, быстро погасил все сомнения: ну и что из того, что только-только познакомились? Ведь я буду там не одна.

Поднялись на четвертый этаж. Новоселов сразу же запер дверь за вошедшими, положив ключ в карман. Таня не придала этому особого значения, приняв за очередную шутку — ведь он в этот чудесный вечер так часто веселил ее своими остроумными выходками.

Чтобы создать «интим», свет не включили, заменив его призрачным мерцанием экрана телевизора (был первый час ночи, и передачи уже кончились). Выпили немного водки (коньяка в холодильнике не оказалось), поиграли в «бутылочку». Но непринужденности не получалось. Приятель-художник со своей спутницей, сославшись на усталость, ушли в соседнюю комнату спать. Таня засобиралась домой.

— Подожди, успеешь, — остановил ее Новоселов. — Да и пьяная ты, куда пойдешь одна ночью?

* * *

Показание свидетеля, художника Б., данное им в заседании областного суда:

— Я видел, что девушка Таня была не нашего круга. Мы шутили, смеялись. Короче говоря, вели себя непринужденно. А она была какой-то замкнутой, обособленной. Мы с С. (его спутница-парикмахерша) очень устали и ушли спать. Я не знаю, что у них там произошло. Правда, я слышал сквозь сон, что Таня хотела уйти, а Новоселов препятствовал ей в этом, уговаривал остаться. Но я не придал этому значения, думал, что они хорошие знакомые.

«Уговаривал» остаться... Пользуясь полной беззащитностью девушки, Новоселов не скрывал своих намерений. Он угрожал сбросить ее с балкона, заламывал руки, душил. Таня знала, что совсем рядом, за стеной, находятся люди, но это были чуждые ей люди, они не придут на помощь...

Показание свидетельницы С.:

— Я сильно опьянела в тот вечер и сразу уснула. Что происходило в другой комнате, абсолютно ничего не слышала. Узнала о случившемся только утром.

А случилось непоправимое. Таня, потрясенная, не сомкнувшая всю ночь глаз, забившись в угол комнаты, с ужасом и отвращением смотрела на храпевшего на диване Новоселова и, содрогаясь, перебирала в памяти события этой жуткой ночи. Она пришла сюда сама, по доброй воле, и не протестовала, когда вот этот чужой для нее человек запирал дверь. Девушке припомнились его самодовольная ухмылка и оскорбительные слова: «Тебе ничего не остается, как сидеть и сторожить меня до утра». И вот она сидит и сторожит... Как же теперь после всего этого жить?

И тут ее взгляд упал на приоткрытую балконную дверь, видневшуюся из-за покачиваемой ветром занавески...

* * *

Медицина оказалась бессильной в борьбе за Танину жизнь. Врачи не раз оперировали ее сломанный позвоночник, но девушка таяла на глазах. В те последние для нее дни ей вдруг особенно страстно захотелось жить. Она проклинала себя за тот отчаянный порыв, заставивший ее сделать роковой шаг на балкон. Спустя три месяца Тани не стало. Она ушла из жизни двадцати лет от роду.

Путь Новоселова к этой трагической развязке закономерен. Инерция мимолетных, ни к чему не обязывающих связей, ресторанных знакомств развратила его, приучила смотреть на женщину лишь как на объект удовлетворения своих желаний. Но трагедия не только в том, что он даже не попытался заглянуть в хрупкий, сверхранимый внутренний мир своей очередной знакомой, а еще и в том, что эта бездумность, это безразличие произрастает не на пустом месте...

Где же и когда такие невинные души, как Танина, переступают грань, отделяющую их от внешне красивой грязи? Что заставляет их поступаться своей чистотой, допускать компромиссы с девичьей гордостью? В чем они изменяют себе, становясь похожими на привычных глазу новоселовых ресторанных незнакомок? Наконец, как могут уживаться рядом два этих несовместимых мира людей, для одних из которых чувственная нечистоплотность — в порядке вещей, а для других — это барьер между жизнью и смертью?

Н. МАТЕРОВ, член областного суда.

В МГУ — без экзаменов

ЧИТА, (Корр. ТАСС). Ученика 10 «а» класса читинской школы № 38 Андрея Афанасьева поздравили с зачислением на химический факультет Московского государственного университета.

Такое случается не часто: десятиклассник без сдачи выпускных экзаменов за среднюю школу стал студентом.

Андрей Афанасьев — победитель Всероссийской и Всесоюзной школьных олимпиад по химии. Вместе с дипломом победителя он получил и приглашение на химический факультет МГУ.

Редактор Н. М. ЦВЕТКОВ.

ТИРАЖ «СУББОТНЕГО СПОРТЛОТО»

Результаты 22 тиража субботнего спортлото (5 из 36), состоявшегося 3 июня.

1-й тираж: 5 (вольная борьба), 10 (волейбол), 20 (лыжи—трамплин), 25 (санный спорт), 30 (стрельба стендовая);

2-й тираж: 12 (горнолыжный спорт), 17 (коньки), 18 (легкая атлетика), 19 (лыжные гонки), 27 (современное пятиборье).

(ТАСС).

ТЕАТР

ГАСТРОЛИ Горьковского театра оперы и балета

4 июня (утро). «СПЯЩАЯ КРАСАВИЦА». Балет в 3 действиях.

4 июня (вечер). «АИДА». Опера в 3 действиях.

5 июня (вечер) «ДЕВИЧИЙ ПЕРЕПОЛОХ». Оперетта в 3 действиях.

Начало спектаклей: дневного — в 12 часов, вечернего — в 19.30.

КИНО

СЕГОДНЯ, 4 ИЮНЯ

ИМ. ЛЕНИНСКОГО КОМСОМОЛА — новый цветной широкоэкранный художественный фильм «Приезжая». Сеансы: 9.30, 11.30, 13.30, 15.30, 17.30, 19.30, 21.30.

«САЛЮТ» — новый цветной художественный фильм «Разница в полчаса». Сеансы: 9.40, 11.30, 13.20, 15.10, 17, 18.40 (удл.), 21 час. ЗАЛ КИНОХРОНИКИ — хроникально-документальные фильмы «Диск» и «Грузинские ритмы». Сеансы: 10, 11.10, 12.20, 13.30, 14.40. На сеансах в 15.40, 17.30, 19.20, 21.10 — художественный фильм «Возвращение высокого блондина».

«РОДИНА» — художественные фильмы «След Сокола» и «Оцеола» с участием Гойко Митича (два фильма в один сеанс). Сеансы: 9.30, 13, 16.30, 20 часов.

«ОКТЯБРЬ» — французский цветной художественный фильм «Возвращение высокого блондина». Сеансы: 13, 15, 17, 19 (удл.), 21 час. На ночном сеансе в 22.30 — чехословацкий цветной художественный фильм «Весна грустной любви». Для детей на сеансе в 11.30 — «Ну, погоди!». (8, 9, 10, 11 выпуски).

«СПУТНИК» — новый художественный фильм «Из-за любви». Сеансы: 15, 17, 19, 21 час. Для детей на сеансах в 11 и 13 часов — художественный фильм «Три орешка для Золушки».

ДВОРЕЦ КУЛЬТУРЫ ЖЕЛЕЗНОДОРОЖНИКОВ — художественный фильм «Есения» (две серии). Сеансы: 15, 18, 21 час. Для детей на сеансе в 12 часов — «Цирковой фургон»; в 13 часов — «Марка страны Гонделупы».

ЗАВТРА, 5 ИЮНЯ

Им. ЛЕНИНСКОГО КОМСОМОЛА — широкоформатный цветной художественный фильм «Блокада» (две серии). Фильм первый — «Лужский рубеж», фильм второй — «Пулковский меридиан». Сеансы: 9.30, 13, 16.30, 20 часов.

«САЛЮТ» — новый цветной художественный фильм «Роберт плюс Тереза». Сеансы: 9.30, 11.20, 13.20, 15.10. На сеансах в 17.10, 18.50 (удл.), 21 час — новый широкоэкранный художественный фильм «За пять секунд до катастрофы». ЗАЛ КИНОХРОНИКИ — новый цветной хроникально-документальный фильм «Республика в океане». Сеансы: 11.50, 13, 14, 17, 18 часов. На сеансах в 10, 15, 19, 21.10 — художественный фильм «Моя любовь на третьем курсе».

«РОДИНА» — новый художественный фильм «Из-за любви». Сеансы: 9.30, 12.50, 14.30, 16.10, 17.50, 19.30, 21.10. Для детей на сеансе в 11.10 — сборная программа мультфильмов «Утенок Тим».

«ОКТЯБРЬ» — по просьбам зрителей — художественный фильм «Схватка в пурге». Сеансы: 13, 15, 17, 19 (удл.), 21 час.

«СПУТНИК» — новый франко-итальянский художественный фильм «Сиятельные трупы». Сеансы: 17, 19, 21 (удл.). На сеансе в 15 часов — «Армия Трясогузки снова в бою».

ДВОРЕЦ КУЛЬТУРЫ ЖЕЛЕЗНОДОРОЖНИКОВ — широкоэкранный художественный фильм «Солдатки». Сеансы: 15, 17, 19, 21 час.

Смотрите, слушайте

ТЕЛЕВИДЕНИЕ

ПОНЕДЕЛЬНИК, 5 ИЮНЯ

ПЕРВАЯ ПРОГРАММА

8.00 — «Время». 8.55 — «Чудо с косичками». Художественный фильм. 10.10 — «Очевидное — невероятное». 15.00—Программа документальных фильмов к Всемирному дню охраны окружающей среды. 15.45 — «Творчество В. Г. Белинского». 16.30 — «Мамина школа». 17.00 — Ф. Шуберт. Полонезы. 17.15—«Большая арена юного спортсмена». 18.00 — Новости. 18.15 — «Творчество народов мира». 18.45 — «Год третий — год ударный». 19.30 — Премьера телевизионного спектакля «Капитанская дочка». Часть 1-я. 21.00 — «Время». 21.30 — «Капитанская дочка». Часть 2-я.

ЧЕТВЕРТАЯ ПРОГРАММА

19.00 — «Спутник кинозрителя». 19.35 — Чемпионат СССР по конному спорту. 20.15 — «Спокойной ночи, малыши!». 20.30 — «Служу Советскому Союзу!». 21.30 — Программа телевизионных короткометражных художественных фильмов.

ВТОРНИК, 6 ИЮНЯ

ПЕРВАЯ ПРОГРАММА

8.00 — «Время». 8.55 — «Капитанская дочка». Телевизионный спектакль. 1-я и 2-я части. 15.00 — «Твой труд — твоя высота». Кинопрограмма. 15.45 — «Звездочет». Телевизионный журнал. 16.30 — «Страницы истории». 17.00 — «Адреса молодых». 18.00 — Областное телевидение. Передачи: «По земле Вологодской» и «Берегите лес от пожара». 18.35 — Концерт Государственного заслуженного академического Украинского народного хора имени Г. Веревки. 19.20 — «Человек и закон». 19.50 — Премьера телевизионного многосерийного художественного фильма «Талант». По мотивам романа А. Бека «Жизнь Бережкова». 1-я серия — «Бережков изобретает колесо». 21.00 — «Время». 21.30 — «Час Большого симфонического оркестра». В доме-музее П. И. Чайковского в Клину.

ЧЕТВЕРТАЯ ПРОГРАММА

19.00 — «Для вас, родители!». 19.30 — «Музыкальный киоск». 20.00 — Соревнования по спортивному ориентированию на приз Центрального телевидения. 20.15 — «Спокойной ночи, малыши!». 20.30 — «Фантомы против беженцев». Ливанский репортаж. 21.00 — А. Хачатурян — концерт для скрипки с оркестром. 21.30 — Чемпионат мира по футболу. Сборная Италии — сборная Венгрии.

РАДИО

ПЕРЕДАЧИ ИЗ ВОЛОГДЫ

5 ИЮНЯ, ПОНЕДЕЛЬНИК

7.10—7.40 — Радиожурнал «Сельская жизнь». («На пастбище» — репортаж, «Жить в земле» — радиоочерк, письма из районов). 8.15 — 8.30 — Передача «По месту жительства». Корреспонденция «В авангарде — коммунисты». 18.00 — Последние известия. 18.10 — Литературная передача. По страницам сборника стихов О. Фокиной «Маков день».

6 ИЮНЯ, ВТОРНИК

7.10—7.20 — Последние известия. 7.20—7.40 — Передача «Ударному году — ударный труд». Радиобюллетень «Технический вестник». 8.15—8.30 — Обзор газеты «Красный Север». Обозрение «Наши передачи». 18.00 — Последние известия. 18.10 — Радиожурнал «Патриот».

ЧЕБСАРСКОМУ КИРПИЧНОМУ ЗАВОДУ

в основное производство требуются:

РАБОЧИЕ.

Оплата труда — сдельно-премиальная.

Жилплощадь предоставляется. При заводе имеются детский сад и ясли.

ВОЛОГОДСКАЯ ОБЛАСТНАЯ ТИПОГРАФИЯ

ПРОИЗВОДИТ ПРИЕМ УЧАЩИХСЯ

В ПОЛИГРАФИЧЕСКИЕ УЧИЛИЩА

№ 7 г. Куйбышева, № 29 г. Сыктывкара, № 1 г. Уфы, № 12 г. Калинина

на 1978/79 учебный год

по следующим специальностям:

ПЕЧАТНИК ВЫСОКОЙ ПЕЧАТИ,
ПЕЧАТНИК ОФСЕТНОЙ ПЕЧАТИ,
НАБОРЩИК ВРУЧНУЮ,
НАБОРЩИК НА СТРОКООТЛИВНЫХ МАШИНАХ,
ПЕРЕПЛЕТЧИК,
РЕТУШЕР,
КОПИРОВЩИК,
ФОТОГРАФ.

В училище принимаются лица с образованием 8—10 классов. Срок обучения на базе 10 классов — 2 года, на базе 8 классов — 3 года; по специальности переплетчик — на базе 10 классов — 1 год, на базе 8 классов — 2 года.

Учащиеся с 8-летним образованием обеспечиваются бесплатным питанием и спецодеждой. По окончании училища они получают диплом о производственной квалификации и среднем образовании.

Учащиеся со средним образованием получают стипендию в размере 30 рублей, и доплату к государственной стипендии до уровня тарифной ставки (минимального оклада) рабочих первого разряда за счет предприятий.

Срок обучения засчитывается в трудовой стаж.

Общежитие предоставляется.

Начало занятий 1 сентября.

Желающие поступить в училище должны представить до 1 августа в отдел кадров типографии (ул. Челюскинцев, 3, комн. 29, телефон 2-07-82) заявление и следующие документы: аттестат о среднем образовании или свидетельство об окончании 8 классов, свидетельство о рождении (паспорт предъявляется лично), справку о состоянии здоровья и профилактических прививках, справку о перенесенных заболеваниях, 6 фотокарточек 3×4 см, справку с места жительства.

Лицам, направляемым в ГПТУ полиграфистов, по окончании учебы предоставляется работа в областной типографии. Иногородним предоставляется благоустроенное общежитие.

НАШ АДРЕС: Вологда-1, ул. Челюскинцев, 3

ПОЧТОВЫЙ ИНДЕКС: 160001

ТЕЛЕФОНЫ: зам. редактора — 2-31-41, зам. редактора — 2-31-35, ответственный секретарь — 2-32-51, секретариат — 2-53-31, отделы: партийной жизни — 2-55-70, пропаганды марксизма-ленинизма — 2-03-37, промышленности и транспорта — 2-05-13, 2-10-62, строительства — 2-55-30, сельскохозяйственный — 2-04-85, советского строительства и быта — 2-01-72, культуры — 2-31-40, информации — 2-55-23, 2-31-42, писем трудящихся и работы с рабселькорами — 2-00-32, приемная писем — 2-00-33, бухгалтерия — 2-55-40, прием объявлений — 2-04-61.

ГЕ—03399. Индекс 50567. Объем 2 п. л. Тир. 105000. Зак. 5105.

Областная типография, г. Вологда, ул. Челюскинцев, 3.