ПРОЛЕТАРИИ ВСЕХ СТРАН, СОЕДИНЯЙТЕСЬ!

КРАСНЫЙ СЕВЕР

ГАЗЕТА ОСНОВАНА В МАЕ 1917 ГОДА
Выходит шесть раз в неделю

ОРГАН ВОЛОГОДСКОГО ОБЛАСТНОГО КОМИТЕТА КПСС И ОБЛАСТНОГО СОВЕТА НАРОДНЫХ ДЕПУТАТОВ

ВОСКРЕСЕНЬЕ, 20 НОЯБРЯ 1977 года
№ 271 (18131)

Цена 2 коп.

Товарищу СУСЛОВУ Михаилу Андреевичу

Центральный Комитет КПСС, Президиум Верховного Совета СССР и Совет Министров СССР горячо и сердечно поздравляют Вас, видного деятеля Коммунистической партии, Советского государства и международного коммунистического движения, в день Вашего семидесятипятилетия.

Свой большой опыт плодотворной партийной и государственной работы, все силы и знания Вы отдаете беззаветному служению великому делу коммунистического строительства, идеалам марксизма-ленинизма.

От всего сердца желаем Вам, Михаил Андреевич, наш дорогой друг и товарищ, долгих лет жизни, доброго здоровья и дальнейшей плодотворной деятельности на благо нашей партии и советского народа, во имя торжества коммунизма.

ЦЕНТРАЛЬНЫЙ КОМИТЕТ КПСС

ПРЕЗИДИУМ ВЕРХОВНОГО СОВЕТА СССР

СОВЕТ МИНИСТРОВ СССР

Указ Президиума Верховного Совета СССР

О НАГРАЖДЕНИИ ТОВАРИЩА СУСЛОВА М. А. ОРДЕНОМ ОКТЯБРЬСКОЙ РЕВОЛЮЦИИ

За большие заслуги перед Коммунистической партией и Советским государством и в связи с семидесятипятилетием со дня рождения наградить члена Политбюро ЦК КПСС, секретаря ЦК КПСС товарища **Суслова** Михаила Андреевича орденом **Октябрьской Революции.**

Председатель Президиума Верховного Совета СССР Л. БРЕЖНЕВ.
Секретарь Президиума Верховного Совета СССР М. ГЕОРГАДЗЕ.

Москва, Кремль.
18 ноября 1977 г.

Указ Президиума Верховного Совета РСФСР

О СОЗЫВЕ ВЕРХОВНОГО СОВЕТА РСФСР

Президиум Верховного Совета РСФСР постановляет:

созвать шестую сессию Верховного Совета Российской Советской Федеративной Социалистической Республики девятого созыва 21 декабря 1977 года в гор. Москве.

Председатель Президиума Верховного Совета РСФСР М. ЯСНОВ.
Секретарь Президиума Верховного Совета РСФСР Х. НЕШКОВ.

Москва, 18 ноября 1977 года.

БЕРЕЧЬ ЭНЕРГОРЕСУРСЫ

В нынешнем юбилейном году на промышленных предприятиях области, в колхозах и совхозах входят в строй новые производственные мощности. Будет сдано в эксплуатацию большое количество жилых домов и объектов соцкультбыта. Для них потребуются дополнительные ресурсы электроэнергии и топлива. Увеличиваются энергетические расходы с наступлением осенне-зимнего периода. В связи с этим огромное значение приобретают вопросы экономии.

На наших предприятиях накоплен опыт рачительного использования электрической энергии. В текущем году хороших результатов добились коллективы череповецких фанеро-мебельного комбината и сталепрокатного завода, 23 ГПЗ и завода «Мясомолмаш». Например, на фанеро-мебельном комбинате с начала года внедрено более 30 организационно-технических мероприятий, давших значительный экономический эффект. В целом в промышленности области на текущий год разработано 1639 оргтехмероприятий, внедрение которых позволило бы сэкономить 170 миллионов киловатт-часов электроэнергии. Для сравнения скажем, что завод «Мясомолмаш» в среднем в год потребляет 12,5 миллиона киловатт-часов электроэнергии.

Однако службы главного энергетика многих предприятий к составлению планов мероприятий подошли формально, без учета резервов экономии. В результате эффективность этих планов оказалась низкой. Выполнение мероприятий выпало из-под контроля некоторых руководителей, что привело к случаям прямой бесхозяйственности и расточительства.

В текущем году Череповецкий химический завод перерасходовал 12 миллионов киловатт-часов, металлургический завод —12,8 миллиона. Вологодский вагоноремонтный завод — около миллиона киловатт-часов электроэнергии. Велики потери на Вологодском судоремонтно-судостроительном заводе, харовском заводе «Музлесдрев», заводе ЖБИ треста «Вологдасельстрой», в совхозе «Первое мая» Сямженского района.

На ряде предприятий перерасход энергии появляется как следствие нестабильной работы производств, цехов и участков. При остановках агрегаты продолжают потреблять энергию, подчас в значительном количестве, как это нередко случается на Череповецком химическом заводе, где допускаются холостые пробеги оборудования. Поэтому необходимо улучшать работу всех инженерных служб, добиваться ритмичной, безостановочной работы оборудования, использовать электроэнергию только для производства продукции.

За последние годы в два с половиной раза возросла энерговооруженность сельского труда. Колхоз «Родина» Вологодского района, например, в год потребляет столько же электроэнергии, сколько и завод «Северный коммунар». Вопросы бережного ее использования приобретают здесь первостепенное значение.

В эти дни предприятия в основном завершили подготовку к работе в зимний период. Важно еще раз проверить исправность наружных электрических сетей, энергетического оборудования, инженерных коммуникаций. Здесь широкое поле деятельности не только работникам специальных служб, но и группам и постам народного контроля, рядовым рабочим. В каждом цехе, на каждом рабочем месте надо создать такие условия, чтобы исключить потери электроэнергии, строго спрашивать с тех, по чьей вине допускаются холостые пробеги оборудования.

Решение проблемы экономии топливных ресурсов может быть достигнуто за счет дальнейшей централизации теплоснабжения промышленных предприятий и жилых массивов. Однако уровень ее еще невысок. В Вологде, например, новая котельная станкозавода с котлами повышенной мощности используется всего на 15 процентов. В то же время ряд предприятий, расположенных по соседству, использует свои маломощные котельные, что ведет в масштабах города к дополнительным расходам топлива.

Тридцать предприятий области потребляют жидкое топливо. Для того, чтобы обеспечить нормальные температурные условия в цехах и служебно-бытовых помещениях, заводы, фабрики, организации должны создать на зимний период топливные запасы в соответствии с выделенными фондами. Однако некоторые предприятия, располагая малым количеством емкостей, не обеспечили достаточных запасов топлива, в частности топочного мазута. В их числе — Чагодощенский стеклозавод, Череповецкая ГРЭС, предприятия объединения «Соколбумпром». Такое положение с топливом может вызвать перебои в снабжении котельных, отрицательно повлиять на работу коллективов.

На некоторых предприятиях еще не закончено утепление цехов, не остеклены разбитые рамы, не работают тепловые завесы. Важно до наступления холодов устранить эти недостатки, чтобы не допустить потерь тепла, не увеличивать нагрузку на котельные, так как все это приводит к перерасходу топлива.

Партийные и профсоюзные комитеты, органы народного контроля, постоянно действующие производственные совещания должны внимательно изучить обстановку на производстве, воспитывать коллективы в духе высокой сознательности, держать под контролем выполнение всех мероприятий, направленных на экономию топливно-энергетических ресурсов. Задача состоит в том, чтобы каждый коллектив ежемесячно экономил не менее пяти процентов электрической и не менее трех процентов тепловой энергии.

ПРОДУКЦИЯ ЖИВОТНОВОДСТВА — ГОСУДАРСТВУ

Первая графа — наименование районов; **вторая** — выполнение общего годового объема закупок молока; **третья** — скота и птицы; **четвертая** — яиц на 16 ноября (в процентах)

Белозерский	103	82	—	Кирилловский	90	82	—
Тарногский	100,6	88	71	Харовский	90	70	—
Тотемский	99	90	—	Сямженский	90	80	—
Череповецкий	98	86	101	Сокольский	89	73	—
Вытегорский	96	72	108	Бабушкинский	89	92	—
Бабаевский	96	77	—	Верховажский	89	88	—
Грязовецкий	94	85	—	Кадуйский	88	70	—
Шекснинский	94	77	—	У.-Кубинский	88	78	—
Вашкинский	94	72	—	Вожегодский	88	86	—
Чагодощенский	93	64	—	Устюженский	87	76	—
К.-Городецкий	93	82	—	Междуреченский	86	66	—
Вологодский	92	93	96	Великоустюгский	85	72	—
Нюксенский	92	84	—				
Никольский	91	89	—				

«КРАСНОМУ СЕВЕРУ» ОТВЕЧАЕТ:

Генеральный директор производственного объединения по заготовкам и первичной обработке льна П. Н. Русинов:

Недостатки в организации приемки льнопродукции на Шекснинском заводе, вскрытые рейдовой бригадой областной газеты «Красный Север» 21 октября 1977 года, имели место.

После опубликования статьи «Льняные контрасты» на льнозаводе было проведено производственное совещание инженерно-технических работников и рабочих, отвечающих за заготовку, складирование тресты.

Намечены конкретные меры по устранению недостатков. Разработан и утвержден четкий график приемки и складирования льнотресты. Категорически запрещено смешивание сырья по номерам при складировании его в места хранения.

Благодаря принятым мерам Шекснинский завод значительно увеличил темпы заготовки тресты.

ТЕХНИКУ — НА ЛИНЕЙКУ ГОТОВНОСТИ

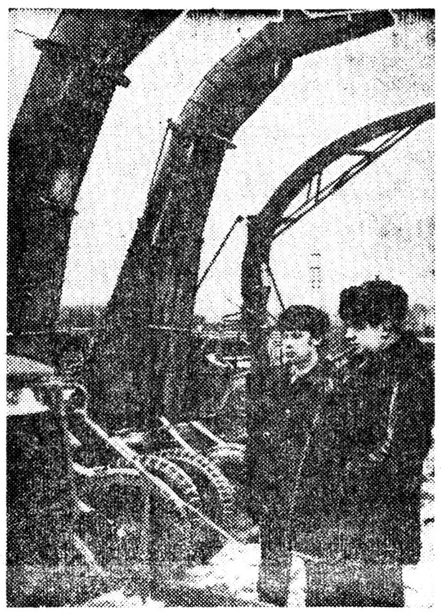

НА МАШИННОМ дворе, что у деревни Слобода колхоза «Заря» Грязовецкого района, на зимнее хранение поставлена вся почвообрабатывающая и посевная техника.

Бригада, которую возглавляет бригадир тракторной бригады А. Н. Земляков, ведет ремонт сеялок, борон, культиваторов и других сельскохозяйственных машин. Одновременно ремонтируются зерноуборочные комбайны.

НА СНИМКАХ: бригадир А. Н. Земляков проверяет качество ремонта сеялок; кормозаготовительная техника на линейке готовности.

Фото А. ЖИДКОВА.

БУДНИ МАШИННОГО ДВОРА

Трудиться на «отлично», получить наивысший урожай и провести посевную третьего года пятилетки под девизом: «Каждому полю — Знак качества» — такое решение приняли механизаторы устюженского колхоза «Светлый путь». О том, что у них имеются все основания для успешной работы, можно судить и по результатам юбилейного года, и по тому, как хозяйство организует ремонт и постановку техники на зимнее хранение.

...Просторный машинный двор. Все сельскохозяйственные машины—в четком строю на бетонированных площадках, большинство из них поставлено на металлические колодки. Слева от ремонтных мастерских —кормозаготовительная техника: пять силосоуборочных комбайнов и две косилки Е-0,67. Рядом с ними — навозоразбрасыватели и машины для внесения минеральных удобрений РМГ, а также льнокомбайны.

Справа от мастерских размещены шесть самоходных комбайнов «Нива» и два СК-4. Агрегаты очищены от пожнивных остатков и грязи. Около одного комбайна хлопочет комбайнер Владимир Матвеевич Балашов. Он начал ремонт своей машины.

— Лучше с осени провести ремонт и отрегулировать работу всех узлов и агрегатов, чем в спешке перед началом жатвы,— поясняет заведующий мастерскими Николай Федорович Бушеленков.

В текущем году комбайнеры поработали неплохо. С каждого гектара собрали по 24,6 центнера зерна, по 145 центнеров картофеля. Комбайнеры И. И. Белов и Н. С. Малышев намолотили по 470 тонн зерна, В. И. Лебедев — свыше 400. Полностью засыпаны семена яровых для посева их в будущем году и доведены до второго и третьего классов посевного стандарта. Государству продано 474 тонны семян, что значительно больше задания.

— Почвообрабатываю щую и посевную технику приведем в порядок до нового года, а до первого мая—уборочную, —заверил Н. Ф. Бушеленков.— Многие из этих машин мы уже отремонтировали и поставили на зимнее хранение. На днях проведем общественный смотр готовности техники к хранению. Уже создана смотровая комиссия во главе с председателем группы народного контроля И. П. Чистяковым.

Безусловно, подготовка техники к урожаю будущего года, как этого требует постановление ЦК КПСС и Совета Министров СССР «О мерах по повышению эффективности использования сельскохозяйственной техники, улучшению ее сохранности, обеспечению колхозов и совхозов кадрами механизаторов и закреплению их в сельском хозяйстве», во многом будет зависеть от того, как районное объединение «Сельхозтехника» станет снабжать хозяйство запасными частями. А их требуется немало.

В частности, чтобы с осени или, в крайнем случае, весной подготовить к работе все зерновые комбайны, уже сейчас необходимы к «Нивам» грохот и коробка передач, шесть подбарабаний, большое количество сегментов и пальцев. Для ремонта почвообрабатывающей и посевной техники нужны лемеха к плугам и корпуса катушек к сеялкам. К силосоуборочным комбайнам необходимы четыре транспортера.

— Если ремонтный фонд своевременно поступит,—говорит Н. Ф. Бушеленков,—то за нами дело не станет. При мастерских мы имеем ремонтную бригаду, состоящую из специалистов ведущих профессий. Они помогают механизаторам готовить закрепленную за ними технику к работе.

В. СЕРГЕЕВ,
наш соб. корр.

СЕМЕНАМ — ВЫСОКОЕ КАЧЕСТВО

Первая графа — районы; **вторая** — имеется кондиционных семян яровых зерновых и зернобобовых в процентах к плану засыпки на 15 ноября; **третья** — в том числе семян первого и второго классов.

Вашкинский	109	44	Грязовецкий	80	28
Сокольский	104	42	Бабушкинский	78	34
Тарногский	101	68	Кадуйский	77	20
У.-Кубинский	100	47	Шекснинский	76	22
Нюксенский	94	58	Тотемский	76	21
Чагодощенский	92	14	Верховажский	74	22
К.-Городецкий	91	55	Бабаевский	68	19
Белозерский	88	32	Кирилловский	61	20
Великоустюгский	87	35	Вожегодский	59	10
Никольский	86	44	Череповецкий	55	24
Харовский	84	35	Междуреченский	54	14
Вологодский	83	31	Сямженский	50	14
Устюженский	80	42	Вытегорский	43	8

По состоянию на 15 ноября, 78 процентов семян яровых зерновых культур доведены до кондиционного состояния по всем показателям, 32 процента из них—первого и второго классов. Умело организовав их подработку осенью, многие колхозы и совхозы имеют полностью кондиционные семена районированных сортов.

Вместе с тем в некоторых хозяйствах много некондиционных семян по чистоте, ряд партий — влажных и зараженных клещом. Совхозы «Междуреченский» Междуреченского района, «Красный маяк» Кирилловского района в закромах не имеют ни одного центнера кондиционных семян. В совхозе «Завет Ильича» Междуреченского района в центральном складе деревни Поповское допущено смешивание зерна разных культур.

Неудовлетворительно работают с семенами яровых хозяйства трестов «Свинопром» и «Птицепром». Здесь процент кондиционных семян значительно ниже среднеобластного.

Агрономическим службам колхозов и совхозов необходимо принять срочные меры по завершению сортировки, подсушки некондиционных партий семян. Семеноводческие хозяйства области призваны оказать действенную помощь колхозам и совхозам в обеспечении их зерном районированных высокоэффективных сортов, как это делают в Шекснинском, Белозерском, Сокольском и ряде других районов.

Предметом особой заботы руководителей и специалистов колхозов и совхозов должны стать семена льна и многолетних трав. В области засыпано лишь 37 процентов семян льна к плану. Большая часть их при проверке оказалась некондиционной.

Ненамного лучше обстоит дело и с семенами многолетних трав, которых засыпано 54 процента к плану. Из них лишь 49 процентов являются кондиционными по всхожести и 14 процентов по чистоте. В ряде хозяйств семена на хранение засыпаны влажные, заражены клещом. Даже хозяйства Усть-Кубинского района, специализирующиеся на семеноводстве многолетних трав, имеют кондиционных семян по всем показателям 38 процентов к проверенным.

Чтобы поправить положение дел, необходимо уделить исключительное внимание созданию высококачественных семенных фондов в соответствии с потребностью. От этого зависит судьба будущего урожая.

Юбилейному году — ударный финиш!

РЕПОРТАЖ

ВАХТА ЧЕТВЕРТОЙ

Машинист электропушки получил команду начать выпуск, и огромная металлическая рука направила острие в середину летки. Вскоре оттуда ринулся расплавленный поток металла, литейный двор осветился тревожными сполохами.

Горновые, заняв свои места, наблюдали за потоком, ползущим по спиральному желобу к ковшу. Проложив себе путь, поток набрал силу.

На печи работала четвертая бригада. На потные лица людей ложилась графитная пыль. Споксйно, привычно несли вахту люди, почти два десятка лет проработавшие вместе.

За массивной дверью—помещение, куда едва проникает гул печи. Это пульт управления четвертой доменной печи Череповецкого металлургического завода. Здесь сменные специалисты регистрируют, обсуждают и поправляют пульс доменного процесса. То и дело слышатся телефонные звонки. С рабочих мест люди переговариваются с дежурными газовщиками, водопроводчиками, сменным мастером. Проверив показания приборов, старший газовщик Н. В. Оськин уделил мне несколько минут.

— Когда я начинал работать в цехе,—сказал Николай Васильевич, — в сутки давали шесть выпусков. Сейчас— восемнадцать. И объемы печей не сравнишь, и забот больше, и технология стала сложнее. Используем природный газ, благодаря этому и другим новшествам перекрыли проектную мощность печи. В сутки даем свыше шести тысяч тонн чугуна.

Добиться этого было не просто. Даже такую, казалось бы, несложную идею — использовать природный газ реализовали после многочисленных попыток. Как вдувать газ? Куда подводить газопроводы? Над этими вопросами бился весь коллектив. До этого ни одна доменная печь в стране не пользовалась природным газом. Череповецкий опыт помог другим. Трудные проблемы пришлось решать и с повышением температуры дутья. Чем она выше, тем меньше кокса требуется. А каждая тонна его стоит около сорока рублей. В итоге большой работы резервы пустили в дело. Домна работает сейчас в экстремальном режиме.

Николай Васильевич помнит все события, связанные с восьмилетней историей домны. Одно из них запомнилось особо. Он достал из кармана книжку и прочел запись:

— «Девятое декабря семьдесят шестого года. Сегодня за сутки получили шесть тысяч семьсот тонн чугуна. Это рекорд отрасли».

В чугун, который дают доменщики, как бы вплавлен труд многих коллективов: коксохима, аглофабрики, транспортного цеха... Высокие достижения возможны, если все звенья этой цепочки действуют безотказно. Но заминки нет-нет да и случаются: иногда не успевают вовремя подготовить ковши, иногда из-за сырья. На третьей аглофабрике, которая недавно вступила в строй и которую очень ждали доменщики, производство только осваивается. Естественно, это осложняет работу доменных печей, особенно самой большой и сложной из них—четвертой.

С пульта управления четвертой можно наблюдать за выпуском по промышленному телевидению. Передача ведется для сменных специалистов и «дирижера» смены — мастера. Сегодня «дирижирует» Владимир Иванович Макаров. Мастер очень занят. Делает расчеты загрузки домны, исходя из полученного сырья, принимает решения, от которых зависит плавка... Пять минут простоя домны—это потери 25 тонн чугуна, или 1375 рублей.

Мешкать нельзя ни горновым, ни мастеру. Чтобы ускорить расчеты, Владимир Иванович просит помочь старшего газовщика. Тот берет в руки логарифмическую линейку — и вскоре по внутренней связи звучит распоряжение о загрузке.

Выпуск закончился. Постепенно угасла на экране белая лента, у мастера выкраивается время для беседы.

— По качеству чугуна цех признан лучшим в стране, — рассказывает Владимир Иванович,—нынче два квартала подряд были первыми в соревновании коллективов печей такого объема. А по итогам прошлого года вышли победителями Всесоюзного соревнования. Люди у нас опытные, технология отработана полностью.

Все бригады самой крупной печи завода под стать друг другу. Хотя состав их далеко не одинаков. Например, в бригаде горновых, возглавляет которую Г. Быстров, много молодых. Костяк в ней состоит из людей, участвовавших еще в задувке домны, но и нынче сюда пришли четыре молодых парня, только что отслуживших в армии. Забот у ветеранов прибавилось... Но такой путь, пожалуй, за плечами каждого из них. В свое время проходил трудовую школу у старейшего горнового, известного в стране металлурга Николая Петровича Сапожникова, и сам Георгий Михайлович Быстров, ныне Герой Социалистического Труда. Теперь он и его бригада в ответе за смену.

Мы вышли на мостики. Только что ушел состав с горячим чугуном, горновые очищали желоба... Выпуск кончился, но на литейном дворе еще было жарко. Огненный поток оставил после себя сгустки. Сверху оседал черный блестящий графит. Горновые, словно неутомимые дворники, очищали литейный двор.

А четвертая продолжала работать: варила чугун из того сырья, что ей дали люди. Она мощно гудела, сотрясая все прилегающие к ней постройки и верхние пролеты. Огненный вулкан продолжал делать свое, нужное людям, дело. Прошло пятьдесят минут, и высоко в небо поднялось косматое облако дыма. И снова засиял свет на литейном дворе: начался новый выпуск.

К. АЛЕКСАНДРОВ.

г. Череповец.

ПОБЕДА ЭНЕРГОСТРОИТЕЛЕЙ

Коллектив строителей и монтажников Череповецкой ГРЭС подготовил турбину второго энергоблока мощностью 210 тысяч киловатт к пуску.

В эту трудовую победу наибольший вклад внесли передовые комплексные бригады строителей А. Гусарова и Н. Щепелева, бригады монтажников И. Козлова, П. Беляева, Г. Завьялова, Р. Гариповой, бригада турбинистов В. Соколова, лучшие производственники каменщик О. Иванова, маляр-штукатур А. Гиматудинова, инженер Г. Капралова, главный механик А. Карташев и многие другие.

Среди участков пример в труде показывал коллектив прораба Д. Соколова, бригады которого провели монтаж турбины в рекордно короткие сроки.

На передовиков, которые выполняли ежедневные задания на 135—150 процентов, равнялись остальные. Это позволило коллективу план юбилейного года выполнить досрочно. При этом весьма важно, что большая часть роста объема выполненных строительно-монтажных работ получена за счет повышения производительности труда.

Досрочное выполнение планов и обязательств юбилейного года — это надежная гарантия досрочного ввода третьего энергоблока такой же мощности в будущем году.

С большим успехом строителей и монтажников поздравили эксплуатационники. Они тоже пришли к этому дню с хорошими показателями в труде, дав потребителям более пятисот миллионов киловатт-часов электроэнергии.

В. ЛИПИН.

СУТКИ ПЛАНЕТЫ

ВСТРЕЧА В БЕЛОМ ДОМЕ

ВАШИНГТОН, 19 ноября. (ТАСС). Посол СССР в США А. Ф. Добрынин посетил президента Соединенных Штатов Дж. Картера и вручил ему послание Генерального секретаря ЦК КПСС, Председателя Президиума Верховного Совета СССР Л. И. Брежнева.

В ходе беседы президент Дж. Картер выразил свое удовлетворение развитием советско-американских отношений.

На беседе присутствовали государственный секретарь США С. Вэнс и помощник президента по национальной безопасности З. Бжезинский.

НА СЪЕЗДЕ ПАИГК

БИСАУ, 19 ноября. (ТАСС). В столице Республики Гвинея-Бисау продолжается III съезд Африканской партии независимости Гвинеи и Островов Зеленого Мыса (ПАИГК).

На съезде выступил глава делегации КПСС, член ЦК КПСС, первый секретарь ЦК Компартии Киргизии Т. У. Усубалиев. Он огласил приветствие ЦК КПСС III съезду ПАИГК, которое делегаты выслушали с огромным вниманием и встретили бурными, продолжительными аплодисментами, а также передал съезду ПАИГК дар КПСС—портрет В. И. Ленина, выполненный советскими ткачихами.

Съезд ПАИГК должен принять устав партии, избрать ее руководящие органы.

КПД СЕЛЬСКОГО СПЕЦИАЛИСТА

БОЕВОЙ РАБОТЫ БРИГАДЫ

Три года назад центральную бригаду колхоза «Шексна» возглавил агроном А. И. Кошкин. Опытный хлеборобъ, хороший организатор, он с помощью бригадного совета за это сравнительно короткое время сумел внедрить в производство некоторые перспективные сорта зерновых культур, за счет эффективного использования земли, совершенствования организации труда значительно поднять урожайность зерновых и льна.

Пример работы этой бригады, которую возглавляет агроном, лишний раз подтверждает главное положение недавно принятого постановления ЦК КПСС и Совета Министров СССР о необходимости укрепления бригад ферм дипломированными специалистами сельского хозяйства высшей и средней квалификации.

В колхозе «Шексна» Шекснинского района первенство занимает бригада А. И. Кошкина. Здесь урожай зерновых почти на центнер выше, чем в среднем по хозяйству, на два центнера больше получено льнотресты, с каждого из 112 гектаров собрано по 207 центнеров картофеля. Животноводы бригады увеличили надой против прошлогоднего более чем на 300 килограммов молока от коровы.

Когда я спросил при встрече Александра Ивановича Кошкина, каковы же слагаемые успеха бригады, он, не задумываясь, ответил:

— Сила наша в коллективизме.

Организатором всех дел в бригаде выступает совет. В состав его избраны самые авторитетные, грамотные колхозники: трактористы первого класса В. Мазилов, помощник бригадира А. Чистяков и Л. Иванова, звеньевой В. Колесов и другие.

Само название «совет» говорит о том, что орган этот совещательный. Но совет дает и рекомендации руководителю бригады по тем или иным вопросам сельскохозяйственного производства.

— К мнению совета всегда прислушиваюсь,— рассказывает бригадир.— Потому что наиболее успешно решить какой-то важный вопрос можно лишь при поддержке всего коллектива.

Практика коллективного руководства этой бригадой имеет давние традиции. Еще при бывшем бригадире, талантливом организаторе сельскохозяйственного производства, героине Социалистического Труда Г. А. Кадыкове совет с участием колхозных специалистов продолжал большую работу по повышению плодородия земли. Здесь одними из первых в области начали готовить органо-минеральные компосты, которых размещено 530 коров. Как со своих угодий обеспечить скот в достаточ ном количестве? Этот вопрос был поставлен на одном из заседаний совета. Бригада — на внутрихозяйственном расчете. На заседание бригадного совета пригласили передовых животноводов, ветеранов труда. Долго спорили, советовались. Из множества предложений выделили два: надо улучшать луга и пастбища, вводить под кормовые культуры бросовые земли.

Своими силами улучшили 60 гектаров низкопродуктивной земли. Посеяли там овес, зеленую траву. Часть минеральных удобрений стали выделять для подкормки лугов. Уход за ними, уборку трав поручили механизированным звеньям. И бригада теперь с кормами. На текущую зимовку их заготовлено значительно больше плана.

А раз достаток кормов—значит и высокая продуктивность скота. Сейчас доярки надаивают в день от коровы на полтора килограмма молока больше, чем в это время прошлого года.

Но рост продуктивности скота — это не только корма, а и хорошая организация труда, мастерство доярок, повышение продуктивного состава скота.

На ферме «Прогресс» доярки работают в две смены. Прежде чем организовать это, необходима примерно равная квалификация доярок. Их наши руководители, тоже почти все они сдали экзамены на мастеров животноводства.

А раз коллектив в целом работает хорошо, то и нем все меньше и меньше становится отстающих. К тому же им всегда приходит на помощь мастера-наставники, такие, как Н. Петрикова, Л. Цветкова, В. Мазилов, А. Шубин и другие.

Наставничество, расстановка людей с таким расчетом, чтобы они трудились на той работе, которая им больше по душе, способствует укреплению дисциплины труда. Над этим много работает и бригадный совет. Прежде чем премировать колхозника, его заслуги обсуждаются на совете. И лишение премии — это не только большое моральное, но материальное наказание. Дело в том, что за счет постоянного перевыполнения бригадой планов реализации продукции совету бригады разрешено выдавать на дополнительную оплату в премии колхозникам до 50 процентов средств, вырученных от продажи сверхплановой продукции. А кому хочется терять немалую денежную сумму? В прошлом году, например, на рубль основного заработка в бригаде выдали по 65 копеек дополнительной оплаты и премиальных.

Они работы советом бригады наколдел хороший. Он заслуживает распространения в других хозяйствах района.

А. ГОЛУБОВ,
наш корр.

НЕВРОЛОГИЧЕСКОЙ СЛУЖБЕ—50 ЛЕТ

ЛЮДИ ГЕРОИЧЕСКОЙ ПРОФЕССИИ

«Свети другим, сгораю» — эти слова известный голландский лирик Бал Тюбы когда-то предложил сделать девизом врачей, а горящую свечу — их гербом, символом.

Этот факт вспоминался на днях на торжественном собрании медицинских работников, посвященном пятидесятилетию неврологической службы в нашем городе. Заведующий неврологическим отделением городской больницы Ирис Иванович Круглов в своем кратком докладе рассказал об основных этапах развития неврологической службы, о неизменно безазветной работе врачей по охране здоровья человека. Первым заведующим неврологическим отделением в Вологде был психоневролог Н. П. Глубоковский. Отделение было маленьким — всего пятьдесят коек. Весь его штат состоял из одного врача, двух фельдшеров и четырех санитаров. Одной из этих фельдшериц была Мария Алексеевна Прокушева, будущий заслуженный врач РСФСР, возглавивший отделение в 1960 году. Доктор же Никандр Петрович Глубоковский скончался в 1952 году прямо в больнице, оставаясь на своем посту буквально до последней минуты жизни. «Свети другим, сгораю». Поведе него отделение заведовали врачи Владимир Иванович Васильев и Николай Григорьевич Листов.

Много знаний спасли вологодские врачи в период Великой Отечественной войны. Горбольница тогда была реорганизована в эвакогоспиталь. В работе неврологического отделения в эти грозные годы большую помощь оказала кафедра нервных болезней военного Ленинградского мединститута во главе с профессором И. Я. Раздольским. В период войны в Вологде работали известные невропатологи С. Н. Давиденков, И. М. Бельмин, А. А. Лепорский. Огромное влияние на развитие медицинской службы в области. Ведь вплоть до 1953 года неврологическая помощь населению области (исключая Великоустюгский уезд) оказывалась городской больницей. В 1953 году открылось неврологическое отделение в организованной областной больнице, которое возглавила Ольга Леонидовна Шулых.

В разные годы в отделении трудились врачи С. В. Маресова, А. И. Кудрявцева, С. И. Латюк, А. Д. Пантыкова (Лабичева), М. М. Пастухова, З. Н. Крутящая, Ф. П. Худоеков, А. С. Казаков, С. Н. Дубова и другие. В последнее время неврологическая служба горбольницы пополнилась новыми кадрами. Стали работать врачи, прошедшие работу в школу, — В. Артемов, Б. Круглов, А. Мизелин, В. Сохряков, Т. Раменская, М. Спицына, переквалифицировалась из терапевтов О. Золотилова. Вместе с ними продолжают работу А. Лабичева, С. Дубова, Ю. Жаворонков, Н. Бахтенкова.

Неуклонаемо выросла неврологическая служба города и области за минувшие годы. Она стала разветвленной, оперативной, действенной. Неврологические отделения в Вологде, Череповце, Великом Устюге, Сокольске оснащены самой новейшей медицинской техникой, современной физиотерапевтической аппаратурой. С вводом в строй в Вологде нового терапевтического корпуса в большие открыт кабинет непрерывнокоронарной диагностики. Невропатологи совершенствуют свою работу. Второй год на станции скорой медицинской помощи функционирует неврологическая бригада.

Итак, неврологическому отделению, носящему звание коммунистического труда, воспользовались пятьдесят лет. Бы приветствия раковин и поздравлениями, — В. Артемов, Б. Круглов, А. Мизелин, В. Сохряков, Т. Раменская, М. Спицына, переквалифицировалась из терапевтов О. Золотилова. Вместе с ними продолжают работу А. Лабичева, С. Дубова, Ю. Жаворонков, Н. Бахтенкова.

Неуклонаемо выросла неврологическая служба города и области за минувшие годы. Она стала разветвленной, оперативной, действенной. Неврологические отделения в Вологде, Череповце, Великом Устюге, Сокольске оснащены самой новейшей медицинской техникой, современной физиотерапевтической аппаратурой. С вводом в строй в Вологде нового терапевтического корпуса в большие открыт кабинет непрерывнокоронарной диагностики. Невропатологи совершенствуют свою работу. Второй год на станции скорой медицинской помощи функционирует неврологическая бригада.

Итак, неврологическому отделению, носящему звание коммунистического труда, воспользовались пятьдесят лет. Бы приветствия раковин и поздравлениями, — В. Артемов, Б. Круглов, А. Мизелин, В. Сохряков, Т. Раменская, М. Спицына, переквалифицировалась из терапевтов О. Золотилова. Вместе с ними продолжают работу А. Лабичева, С. Дубова, Ю. Жаворонков, Н. Бахтенкова.

Неуклонаемо выросла неврологическая служба города и области за минувшие годы. Она стала разветвленной, оперативной, действенной. Неврологические отделения в Вологде, Череповце, Великом Устюге, Сокольске оснащены самой новейшей медицинской техни-

СОВХОЗ — ШКОЛЕ

Давняя и тесная дружба связывает совхоз «Организатор» и Кирилловскую среднюю школу. Из ее стен пришли и работают в хозяйстве главный инженер Н. С. Нестеров, зоотехник Н. К. Свердлова, молодой мастер-животновод С. Бяклина, механизатор Ф. Сапого класса В. И. Хохлов и многие другие.

Ежегодно из числа выпускников этой школы приходит в совхоз молодое пополнение. Поэтому день ото дня укрепляется и расширяются связи между совхозом и школой. Ряд лет совхоз выделяет для школьной производственной бригады участок площадью 28 гектаров, где учащиеся под руководством агронома Г. А. Петрушова проводят полный цикл полевых работ, выращивают сельскохозяйственные культуры, ставят опыты. С помощью шефов школа приобрела полный комплект сельхозмашин, выделяются средства на ее ремонт. В период производственной практики за учащимися закрепляются опытные механизаторы-наставники.

Не остается в долгу и коллектив школы. На совхозных полях, фермах, зернотоках — везде можно встретить ребят и девчат. Только в нынешнем году ими выполнено работ на 11 тысяч рублей.

Недавно в Кирилловском районном Доме культуры прошел вечер, еще более укрепивший дружбу этих коллективов. Памятным событием для учащихся стала передача школе грузового автомобиля и вручение подарка—телевизора. В ответ комсомольская организация школы приняла новые производственные обязательства по оказанию помощи хозяйству.

А. ПОГОДИН.

САМИ ХОЗЯЕВА

При Вашкинском районном Доме культуры создан и действует детский кинотеатр «Спутник». Директор, киномеханики, кассиры, контролеры и киномеханики—учащиеся седьмого «б» класса Вашкинской средней школы.

Все они принимают активное участие и в работе кинолектория «Подросток и закон», «Твое призвание», «Твой комсомольский билет», в проведении кинопутешествий и кинопремьер.

В. ГАНИН.

ИДЕТ ОБЛАСТНОЙ СМОТР КАЧЕСТВА

В КОЛЛЕКТИВНОМ ПОИСКЕ

В отделениях цеха, где идет обработка деталей и сборка стульев, немало различных деревообрабатывающих станков. Но далеко не на всех рабочих обязательно заводское клеймо. Место рождения многих станков—этот же цех стульев Череповецкого фанерно-мебельного комбината.

Не выпускают станкостроительные заводы оборудования для производства стульев,—говорит начальник цеха Николай Федорович Родичев.—Самим подчас приходится изобретать конструкторами и мастерами-строителями. А при этом без активного технического творчества рядовых рабочих не обойтись. Ему, например, на своем месте всегда видней, что мешает работать, что нужно сделать для повышения производительности и улучшения качества продукции. И ценна его идея. Доверьте ему дело до реального технического воплощения—задача наших инженерно-технических работников.

Сразу же, как был объявлен областной смотр качества, в цехе создали комиссию, в задачи которой входит рассмотрение поданных предложений и контроль за внедрением предложений принятых. Мастера провели в своих коллективах собрания, рассказали о целях смотра, обсудили с рабочими возможности ликвидации «узких» мест на участках, пути повышения качества продукции. Выделяется цеху должен был в юбилейном году освоить производство стульев трех новых артикулов, и новаторам предстоит изучить большое количество сложных технических проблем.

Не ладилось, например, дело с новой сборкой стула одного вида с мягким сиденьем: при сборке получалось большое количество брака. Слесарь В. П. Трифонов и мастер цеха И. А. Гусев разработали приспособление—займу, с помощью которой становится возможным контролировать точность сборки. Когда в ажеле это приспособление внедрили, на сборочном участке брака не стало. Эти же двое рационализаторов в соавторстве разработали и изготовили трехтяговую фрезу для обработки боковин нового стула. Чистота обработки деталей повысилась в несколько раз. По предложению слесаря В. А. Карпинского был изготовлен шаблон для выборки пазов под спинку стула. И это дало заметное улучшение качества нового стула.

— Стулья с мягким сиденьем, производство которых мы освоили в текущем году, не залеживаются в мебельных магазинах. Не успеют их в магазины подвезти, как тут-такие-сякие перерывы покупателей. А для нас самое важное, чтобы продукцию сделанную покупателям,—рассказывает Николай Федорович.

В цехе производится не только готовые стулья, но и их детали — полуфабрикаты для других мебельных предприятий. Качеству этой продукции тоже уделяется немало внимания. Пластины ларг, например, раньше шлифовались вручную. На слесарном участке под руководством механика Гусева был изготовлен станок двухсторонней шлифовки этих пластин. С внедрением его значительно повысилась производительность, а качество обработки ларг улучшилось. Сейчас в стадии доработки находится станок для изготовления вертикальных планок стула. На нем будут производиться одновременно две операции: механическая обработка и шлифовка планок.

— У нашего механика Гусева не только золотые руки, но и голова золотая,—улыбается Николай Федорович.— Все, что изготовлено в цехе нестандартным способом, механизмы, приспособления внедрялись по его инициативе. Внедрение велось при его участии. На всех предприятиях, изготовавших стулья, такие детали, как, бобышки, делают вручную. У нас же собственными силами разработана, изготовлена и прекрасно действует полуавтоматическая линия бобышек. Или вот изготовлен специальный станок для раскроя блоков пружинок стула. Если раньше вручную раскраивали по одной детали, то на станке за один проход раскраивается 18 штук. Можно технические совершенствования производственного процесса помогло нашему коллективу за последние минуты выработать своих плана 64; высчели цифр при годовом обязательстве в тысячи и 124 тысячи пружинок также при годовом обязательстве в 54 тысячи.

Всего в цехе стульев, с момента объявления смотра, комиссия рассмотрела 31 предложение. Из них было принято одно, всемеждадцать уже внедрено в производство. Восемь авторов внедренных предложений удостоены почетных дипломов. Экономический эффект от внедренных предложений составил 11300 рублей.

Неплохо было по-иному обстоят дела со смотром качества в смежном клепально-обрезном цехе комбината. Здесь не ждут, пока к ним придут с рабочими возможности ликвидации «узких» мест на участках, пути повышения качества продукции. Выделяется цеху должен был в юбилейном году освоить производство стульев трех новых артикулов, и новаторам предстоит изучить большое количество сложных технических проблем.

Не ладилось, например, дело с новой сборкой стула одного вида с мягким сиденьем: при сборке получалось большое количество брака. Слесарь В. П. Трифонов и мастер цеха И. А. Гусев разработали приспособление—займу, с помощью которой становится возможным контролировать точность сборки. Когда в ажеле это приспособление внедрили, на сборочном участке брака не стало. Эти же двое рационализаторов в соавторстве разработали и изготовили трехтяговую фрезу для обработки боковин нового стула. Чистота обработки деталей повысилась в несколько раз. По предложению слесаря В. А. Карпинского был изготовлен шаблон для выборки пазов под спинку стула. И это дало заметное улучшение качества нового стула.

— Стулья с мягким сиденьем, производство которых мы освоили в текущем году, не залеживаются в мебельных магазинах. Не успеют их в магазины подвезти, как тут-такие-сякие перерывы покупателей. А для нас самое важное, чтобы продукцию сделанную покупателям,—рассказывает Николай Федорович.

В цехе производится не только готовые стулья, но и их детали — полуфабрикаты для других мебельных предприятий. Качеству этой продукции тоже уделяется немало внимания. Пластины ларг, например, раньше шлифовались вручную. На слесарном участке под руководством механика Гусева был изготовлен станок двухсторонней шлифовки этих пластин. С внедрением его значительно повысилась производительность, а качество обработки ларг улучшилось. Сейчас в стадии доработки находится станок для изготовления вертикальных планок стула. На нем будут производиться одновременно две операции: механическая обработка и шлифовка планок.

— У нашего механика Гусева не только золотые руки, но и голова золотая,—улыбается Николай Федорович.— Все нестандартные

НА ЭТОЙ СТРАНИЦЕ: НОВИНКИ СТРАНЫ ПОЭЗИИ • НАШИ ПУБЛИКАЦИИ: ГЛАВЫ ИЗ УТРАЧЕННОГО РОМАНА ПИСАТЕЛЯ-ЗЕМЛЯКА А. ГАНИНА «ЗАВТРА»

Литературная страница

Александр РОМАНОВ

РУСЬ

Чтоб глаза ее голубели
И копился простор души.
Русь вставала из колыбели
Теплилиной и рядной ряги.
И на кручах днепровских смала,
Где селились к ней сколоты,
Жала рожь, а потом ковала
Из колосьев копья свои...
Говорят, что в раскоках бедных
Напачальные эти дни.
Нет, они и в седых легендах,
И в глазах голубых они!..
Самолет реактивный в небе
Пропыливает наискосок,
Будто это на светлом стебле
Золотой плывет колосок.
А за ним, сотрясая воздух,
Гром далекий катится вслед,
Будто это слышится отзвук
За века нерожитых бед...
И бреду, смотрю на колосья
И не вижу: у самых ног,
Как с днепровских круч проколелся,
Робко топчется василек.

ПИРОГИ

Бродит в чанах тесто
Кругами
Кулаками по чанам бьет.
Предит Вологда пирогами
Ух, наверно,
тысячный год.
Над речною—в церквах—
подковой
Сумрак утренний тих
и глух,
В эту пору из пирожковой
Выбегает румяный дух.
И по улицам,
Будто в праздник,
Он гуляет в сине своей
И прохожих томит,
и дразнит,
И шатается у дверей.
А за ним, как в лета
былые,
На прилавки и на лотки,
Словно солнышки
молодые,
Жарко катятся пироги...
На вокзал прибывают
в гуде
Поезда из дальних бегов.
Как здесь празднично!—
смотрит люди—
Ах, да это от пирогов!
Теплоходы толкают
пристань,
Люди валом валят с реки.
Как здесь сладостно—
запашисто!
Ах, да, это же пироги!
И в лучах спокойного
солнца
Тонет Вологда ширью
всей—
Стол славянского
хлебосольства
В жарких свечках
древних церквей.

КРАСНЫЕ ТУЧИ

Люблю, как надвинутся с
кручи,
Столкнутся один на один
Грозы темно-синие тучи
И красные тучи рябили.
В кошенье раскатном и
грозном
Шыряет разгненанный
лес
Охапками крупные
гроздья
В разломы и окна небес.
Рассеются темные тучи,
А красные, радуя взгляд,
Еще ослепительней,
жгуче
От молний упавших горят.
Горят над полями, домами,
Над Русью, опять голубой,
Над нашим крылышком и
нами,
Все годы над нами с тобой.
Над ранней и поздней
любовью,
Над песнями прожитых лет,
Над жизнью, над смертью,
над болью,
Над теми, кого уже нет.

О МАТЕРИ

Не спится матери, все
бродит,
И домовая тишина,
Как горько единутые
брови.
Над сном моим напряжена,
Спросить бы, сесть бы с
нею рядом.
Но знаю (было так не раз),
Меня окинет резким
взглядом
И не поднимет больные глаз
И скажет: «Спи, да, и
здорова,
Ну где же вам меня
понять?».
И отвернется, и ни слова...
Так что же мне поделать,
мать?
И в пору всыхнуть,
рассердиться,
Не удержаться от обид,
Но поглядишь—она, как
птица,
Как птица слабая, сидит.
Одна сидит в своем
гнездовье,
Где была буря, стыпет
тишь,
Одна сидит в платочке
вдовьем,
И ты смолчишь.

ПЕЧАЛИ

Печали думать заставляют
И в шуме жизни,
и в тиши.
Они, как свет в ночи,
являют
И ширь ума,
и глубь души.
И чтобы дни
не мельчали,
И чтобы разум не угас,
Не оставляют нас печали...
Беда, когда оставят нас.

СЛАВА

И честолюбие, и слава
Томили с юности, и вот
Душа взметнулась
и ослабла,
Почуяв будничности гнет.
Душа взметнулась вправь,
как птица,
Но та, что осенью отстав,
Взлетает в небо,
чтоб разбиться
О беспощадный ледостав.
И перед этой тайной явью
Твердит усталый человек,
Что не подвержен
он тщеславью,
А славы не желал вовек.

РАБОТА

СЫНУ

Советами своими не мешая,
Скажу я об одном
наверняка:
Гнетет работа—знать,
она чужая,
Своя работа в тягости
легка.
Порой и обессилит, и
измучит,
Навалится бессонницей она,
Но сделает тебя сильней
и лучше,
И ты в ней весь, и этим
жизнь красна!
А сколько тех, кто сил
своих не вызнав,
Век проживут, не
сделав ничего.
Их тяготит в пути
не бремя жизни,
А гнет неразумеья
своего...
В себя смотри уверенно
и строго,
И выбирай работу
навсегда.
А слава — что? У славы
места много,
Но больше мест почетных
у труда.

Олег КВАНИН

Лучше гор бывают только
горы,
Лишь реке дано быть
лучше рек,
Но решают этот вечный
спор их
Не они — решает человек.
Видел я могучих рек
немало,
Радовала гор литая мощь,
Но везде, всегда мне
не хватало
Наших нежных, акварельных
рощ.
Не хватало наших рек
неброских
С окунями в добрую ладонь,
Голубых просторов
вологодских
И шальных частушек
под гармонь.
Не грущу о черноморской
сини,
О стенах, где жить мне
довелось,
Оттого, быть может,
что не сын их,
Оттого, что только добрый
гость...

* * *

Света, как солнечная осень,
Как нива, убранная в срок.
Но если день был вздорно
прожит,
В глупейшей сутолоке весь,
Усталость хмурит
и тревожит,
И угнетает, как болезнь.

* * *

На сухой, рябой бересте,
Четко, будто пулемет,
Дятел азбукою Морзе
Срочный текст передает.
Мне язык такой известен,
Издавна я с ним в ладу —
Вот он выстучал невесте:
«Прилетай скорее! Жду!»
И застыл в неловкой позе:
Дальний отзыв распознал...
Мне ж ни бог, ни черт,
ни Морзе
Не помогут —
Опоздал...

* * *

Снова осень? Ну и что же?—
Снова пасмурь, снова дождь,
Снова грязь и бездорожье!..
Что ж от осени ты ждешь?
Чтоб к другим ушло
ненастье,
Каждый ветер подал весть?..
И у года, как у нас,
Есть
Детство,
Юность,
Старость есть!..

Александр ИВАНОВ

ЮБИЛЕЙ ПРЕДСЕДАТЕЛЯ

Ты сказал, что я приехал
кстати—
«Соловьи пока еще поют».
...Что же ты,
дружище председатель,
Загрустил у поля на краю?
Буду четко слушать
гомон птичий—
Словом дум твоих
не перебью:
Может быть, листаешь
поспешно
Снова биографию свою?
Может, в мыслях—
после переправы
Раненый зеркнул
среди руин,
Может, получаешь
орден Славы
И гордишься тихо:
«За Берлин!»
Или вспоминаешь
возвращенье
В сорок пятом,
в самый сенокос,
И райкома строгое
решенье:
«Завтра — председателем
в колхоз»?
С той поры — с землею
без разлуки.
Радуясь, горюя и любя
С теми, чьи мозолистые
руки
Дружно голосуют за тебя.
Так совпало:
орден—к юбилею.
Все же грустновато:
шестьдесят!
На тебя, противника елея,
Похвалы обрушился
каскад.
Секретарь парткома
«начал песню»,
А за ним «запели»,
как один:
— Председатель наш
кристально честен.
— Человечный.
— Мудрый.
— Семьянин.
Сам не знал ты,
что такой хороший,
Что тебе, пожалуй,
разных нет.
Похвалой сначала
огорошен,
Розовел ты, словно
маков цвет.
А потом вскочил:
—Да погодите ж
Стоп, друзья!
Включите тормоза.
Как-никак, я ваш
руководитель—
Ладно ли хвалить
меня в глаза?
Иль сигнал на пенсию
даете—
Удить рыбку да уху
варить?
Все, что есть,
Доставшуто в работе—
Надо вас
За то благодарить!..
...Знаю, не привык: ты
краснеешь,
Не лукавишь в жизни,
не хитришь,
О судьбе колхозной, может
статься,
Ты сегодня с полем
говоришь.
Ты сказал, что я приехал
кстати—
«Соловьи пока еще поют».
...Что же ты,
дружище председатель,
Загрустил у поля на краю?
Буду четко слушать
гомон птичий—
Словом дум твоих
не перебью:
Может быть, листаешь
поспешно
Снова биографию свою?
Может, в мыслях—
после переправы
Раненый зеркнул
среди руин,
Может, получаешь
орден Славы
И гордишься тихо:
«За Берлин!»
Или вспоминаешь
возвращенье
В сорок пятом,
в самый сенокос,
И райкома строгое
решенье:
«Завтра — председателем
в колхоз»?
С той поры — с землею
без разлуки.
Радуясь, горюя и любя
С теми, чьи мозолистые
руки
Дружно голосуют за тебя.
Так совпало:
орден—к юбилею.
Все же грустновато:
шестьдесят!
На тебя, противника елея,
Похвалы обрушился
каскад.
Секретарь парткома
«начал песню»,
А за ним «запели»,
как один:
— Председатель наш
кристально честен.
— Человечный.
— Мудрый.
— Семьянин.
Сам не знал ты,
что такой хороший,
Что тебе, пожалуй,
разных нет.
Похвалой сначала
огорошен,
Розовел ты, словно
маков цвет.
А потом вскочил:
—Да погодите ж
Стоп, друзья!
Включите тормоза.
Как-никак, я ваш
руководитель—
Ладно ли хвалить
меня в глаза?

Борис ЧУЛКОВ

ДО ВЕСНЫ

Не отправится больше
уже до весны
На один теплоход
по реке,
До весеннего света,
до солнцевых дней
За штурвал не держаться
руке
Рулевого,
И не согласит этот
путь —
У-у! — судок над разлиевом
волны,
Нам зимы не расплавить,
не перечирнуть
Не вольны, не вольны,
не вольны.
Много времени,
много минует невзгод,
Много вьюг и буранов
крутых
Прожмет этот путь
и опять заметет
Между гор и лесов
ледяных,
Прежде чем теплоходы
покинут причал
И подхватит их воля
волны,
И минует невзгода,
минует печаль...
...До весны, до весны,
до весны...

Испанский веер и вологодские кружева—разные исполнительницы, разные характеры, разные танцы.

Фото Н. Чеснокова.

ИЗ КОРОТКИХ РАССКАЗОВ

Сергей БАГРОВ

ПОДАРОК

В воскресенье к обеду, на день рождения Колиной мамы, собирались соседи, знакомые и родня. Каждый с подарком. Кто меховые варежки принес, кто будильник, кто новенькую паетинку. Коля смотрел, как мама его принимала подарки, благодарно и радостно улыбалась. «У меня денег нету,—грустно подумал мальчик,—я то бы я тоже купил что-нибудь в магазине. Коля украдкой скользнул в окошко кухни на заснеженный огород, белую дорогу, стайку деревьев и вдруг загорелся желанием сделать для мамы подарок—самый красивый, самый необычайный, какой никто никогда ей не делал.

Мальчик оделся, взял в коридоре лопату и, выйдя на дорогу, направился в сторону леса. Было холодно, солнце закуталось в облака и было похоже на сивого дедушку в полушубке.

На опушке мальчик остановился и начал расчищать снег. Он шел с лопатой подле дерев, откидывал снег и видел смятые кусточки белоуса. Целый час орудовал Коля лопатой, а потом отбросил ее, наклонился и стал распахивать снег руками. После скинул и рукавицу. Пальцы его захватили мерзлый тоненький стебелек, на котором, горя алым, белым и голубым, держался подснежный цветок. А затем и второй цветок облетелки Колины пальцы. И третий... Лишь когда нарвал их целый букет, решил возвратиться домой.

Принимая цветы, мама растерянно удивилась:

— Ягочкин глазки! Зимой? Да такого не может быть! Где ты их взял?

— В лесу!—объяснил предовольный сын.— Они зацвели на мороз, а потом их снегом накрыло.

Мама спросила:

— А ты видел, как накрывало?

— Видел, но не цветы, а брусницу.

— Значит, ты ягод хотел принести?

— Ягод,—признался сын,— только я их не мог отыскать. Наверно, птицы все ягоды поклевали. Зато ягочкины глазки там много-премного.

Из прозы А. А. Ганина

ЗАВТРА

ОПИСАНИЕ ЖИЗНИ ДЕРЕВНИ ЗАГНЕТИНО, ПРОШЛОЙ, НАСТОЯЩЕЙ И БУДУЩЕЙ

В 20-е годы в Вологде издавался журнал, призванный содействовать разнитию кооперативных начал в сельском хозяйстве губернии. Получивший названию «Кооперация Севера», журнал имел экономическое и культурно-хозяйственное направление. В числе редакторов некоторое время был и поэт-коммунист Н. П. Булатов.

Литературный отдел в журнале появлялся нерегулярно. Оживление отдела в 1922—1923 гг. связано не только с именем Н. П. Булатова, но и поэта А. А. Ганина, который в 1922 г. опубликовал несколько стихотворений. Здесь же был напечатан его рассказ «Иван и корова», а в сдвоенных номерах 15—16 и 17—18 за 1923 г. появились публикации из первой части романа «Завтра». (К сожалению, продолжения публикаций не последовало. Ганин переехал в Москву, судьба рукописи неизвестна).

В редакционном предисловии, которое предшествовало публикации большого отрывка из романа «Завтра», говорилось: «Приступая к печатанию весьма оригинального бытового романа А. А. Ганина, мы глубоко надеемся, что он вместе с другими материалами, входящими в наш литотдел, сослужит громадную службу не только в смысле художественной агитации за новую культуру, но в создании той истинно коллективной литературы, которая органически срослась с бытом наших родных полей и деревень».

Значение произведения А. А. Ганина выходит за рамки определения «оригинальный бытовой роман», если даже судить по содержанию той части, которая увидела свет в 1923 г. Известно, что автор хотел написать роман о жизни России за период с 1905 по 1925 гг., намереваясь развернуть действия на социально-экономической основе. Не исключено, что публикация была частью реализации задуманного плана.

Самим названием произведения А. А. Ганин подчеркивает устремление его в будущее. Роман написан сочным языком. Широко используваны стилевые и диалектологические особенности северного народного говора. В северной прозе начала 20-х годов роман А. А. Ганина «Завтра» представляет собою заметное литературное явление.

Вниманию читателя предлагаются сегодня отрывки из первой части произведения в соответствии с публикацией 1923 г.

Н. ПАРФЕНОВ.

г. Ленинград.

I. ЧЕРЕЗ БОЛОТО

Несколько предварительных слов о Загнетинской вотчине и о нравах ее обитателей.

Кто встанет на середину чищенья Прохорова, увидит: по всей Загнетинской вотчине, с неизвестных времен, клубилась с востока на запад широкая просека. На востоке, где стрелкой теряется просека, горит в синеве золоченая маковка Дионисия Глушицкого «чудотворца», а на западе, точнее за чищеньем Прохоровым, болото казенное, а еще дальше—зеленый пригорок; туда и лежит дорога загнетинских к дому.

Широко расхаживались Загнетинские угодья—леса, пустыри да болота; так широко—не окинешь и взглядом.

Вправо и влево от просеки—кусты да веселый кудрявый березник. Стоят кусты да березник зеленой стеной, и никто не помнит, чтоб в этом угодье вырос березовый лес, как будто приказано кем: быть этому березнику вечно молодым мелкоесьем. Даже поверье в народе такое, будто лес этот именно загражден «преподобным» от высокого росту, чтоб дальше виднелась монастырская золоченая маковка.

Но это неверно, это—только глухое поверье. А нет здесь высокого лесу потому именно, что ездят сюда загнетинские из году в год по зимнему первопутку за дровами. Рубят всем обществом, кому что попало, рубит всякий, где хочет, и, таким манером каждая береза, каждое деревцо в два-три сажени уничтожаются — вот и весь запрок, и «преподобные» тут ни при чем.

Будь там похуже земля, может, и кустарника в помине не было бы, но земля еще родит, и жадны на соки земли древесные корни.

Густо растет березник. Крепко засели кусты, переплелись—не пролезешь.

За кустами по обе стороны просеки тянутся, чуть не до самого Дионисия, загнетинские «чищенья». И тоже из году в год, с неизвестных времен, каждое лето приходят сюда загнетинские на сенокосы. Не поймешь ничего у загнетинских. Дрова рубят—кто где попало, в каком каждый свое чищенье, хотя по правде, никто там от роду ничего не чистил, а есть там по зарослям лесные поляны, прогалины, от поля «рукава» меж кустами, и, значит, где хорошему дереву встать некогда, растет трава; вот загнетинские и косят.

Травенка худая: на приболотьях—резун-осота да заяшник, на мягком—шабурка, да травка вроде пастончина кавста, да крикливые желтые лютики, а больше всего суходол с лишаями, где множество белоперых, с желтыми сердечками, поповок.

Если бы высчитать траты сил на дорогу, да принять во внимание полутное болото и два-три для работы, то вышло бы и ходить не по что, в травенке мышь за версту видно, но загнетинские и этому рады, а ноне особенно. Кстати сказать, у загнетинских лучше этого и поспе нету. Пожалуй, сидя, и в сухом месте без дела в рабочую пору?. К тому же ноги не в работе, вымокнет хватит. Зато, мама спросила:

— А ты видел, как накрывало?

— Видел, но не цветы, а брусницу.

— Значит, ты ягод хотел принести?

— Ягод,—признался сын,— только я их не мог отыскать. Наверно, птицы все ягоды поклевали. Зато ягочкины глазки там много-премного.

II. МАЛЕНЬКОЕ НАЧАЛО ГРЯДУЩЕГО

Идут загнетинские по Прохорову чищенью, приязливают все, что на глаз лезет—на погоду и все.

— Ежели у всех эная трава, как у дяди Прохора, сена будет ночче чуть не вдоре.

— Да, поднакосим...

— Чево тут, облегченье народу великое. Само ночче будет—мед.

— Эх ма, дяда ты хороший, Иван... Коли это мед, значит ты меду не видал...

— И то верно, а трава все-таки — барину бы и кушать... Верно...

— Да бар-то вишь скушали.

— А трава, дядя Иван, налицо, любуйся: поляки один скалятся, да вон — заяшник блазнит... и все. Рази ж это трав! Нет, ты бы настоящей-то посмотрел травы, где, значит, по-настоящему травостояние,—сказал бы: да, трава. Там зайдешь в траву-то, не выйдешь, а трава—клевер, тимофеевка и все такое... От запаха сыт будешь.

— Ну, экая нам ни к чему, чтоб до шею-то. Наши косы не выйдут,—что-то серьезно резонничает из мужиков.

— Да и грабли сдрефят,—ухмыляется в бороду Чепа.

— Ничего, Братцы-товарищи, там из сдрефят, там не наше горе. Вот хоша бы в Германии... Там и сеют, и жнут, и косят все машинами... Там рабочий человек за делом вроде на тарантасе, только сиди да правь, а машина, она и скосит тебе и выгребет...

— Ну и врать же ты, Клюка, обучился.

— Чево, врать,—поддерживают мужики, которые помоложе.

— Да я не спорю, только едва ли. У меня вот тоже Митюшка в плену бывал и грамоте учен, а что-то не сказывал про машины... Да я так полагаю, машины по нашему климату ни к чему.

— Нет, к чему,—продолжает Клюка, как будто честных слов и нету, да и самого Чепы нету,—иное дело: нам всему бы Загнетину ковырять на неделю, да еще не сделать, а они двое да трое в рабочий день управят, да меньше наше го и устанут... А все машина...

— Правильно...

— Как не надо... Пора уж.

— Рази мы не люди...

— Правильно, люди-то мы люди, только рукой размахивать... Вот, скажем, Клюка, размахивает. А бы, Миша легче рукой-то, а то всех лягушат да филинов заболотных в испуг вгонишь, они сами спать не будут и нам не будут, пожалуй, подумают: и впрямь с машиной приехали...

— И приедем, будет время, и приедем.

— Приедем... А вы слюни сперванча ну в кулак смотайте, потом уж и милости прошу к болотному шалашу, хоть и на машинах...

— А ведро ноне—благодать...

— И птица ноне поет утвердительно, значит, ведро еще постоит.

— И комары вчерася к закату толкли высоко... Значит и сенорною не будет.

— Управимся: и покосом-то всего—ничего.

Клякают загнетинские весело и разбредаются по всему лесу, каждый к себе на чищенье.

— Хорошее будет сено...

Большинство загнетинских, особенно кто постарше, или кто отсиделся в великую передрягу за сарафаном у бабы, привыкли считать хорошим не то, что действительно хорошо, а если что-нибудь, скажем, ноне лучше прошлогодняго: вот и хорошо, хотя бы в прошлом году и совсем ничего не было. Это еще от дедов. «На худой овце шерсть—все равно что находка,—говорят загнетинские и радуются, но этой радости приходит конец.

Ноне первый год после многих черных и бурных годов—покой и раздумье. Вернулись к бабам мужья, вернулись и то, что любы девичьему сердцу. Все за мирной работой.

Было тяжелое, черное,—взорвалось, прошло. Будто и не было их, этих черных годов, будто никто не стоял за пулями. Только те, что так долго и упорно боролись за жизнь, разумнее новый жизнь и по-новому знают цену хорошему.

III. КОЕ-ЧТО О СВИСТУЛЬКАХ

Третий день в лесу по чищеньям деревни Загнетина говорливо и весело. Все прутья обиты, что кучами лежат по чищеньям с зимней порубки. Все кочки и пни обкошены.

А сегодня все торопятся дометывать стоги. Стоги встают зеленые, высокие. Выше березника стоги... на редкость; тогда тоже на редкость.

Ноне не то, что было в те годы: вдовьи слезы за каждой наставкой косы, да непосильные стоны у стога под тяжелым навильником сена. Мужичья работа опять в мужичьих руках. Вот и весело, особенно бабам.

Звонко перелиевается по чищеньям рассыпчатый бабий говор; кувыркаются за кустами мужичьи резоны. А когда работа пришла к концу, незаметно заметались по зарослям перелетные мальчишки свистульки. Свистят мальчишки—не насвищутся,—им только раз в году смастерить себе из дремучего дудля забаву.

Ну, и свистят...

Мальчонки—они тоже народ нужный на дальнем покосе, особенно здесь, в заболоте, у к слову, чищенья эти называются заболоте. Они и дров на костры натаскают, валежин разных да прутьев и чайник скипятят, а главное, мальчишками—первое удовольствие.

На дальнем покосе в лесу их малгуают и совсем не дают подзатыльников. Загнетинские отцы по опытам знают, ежели дашь подзатыльник, непременно и матерное слово сорвется.

Между собой мужики, по привычке за красное слово, ругаются и в лесу, но тут и пользы, такого нету, чтобы мальчишек... Мальчишкам в лесу.

Играют они с утра до вечера в кое повтки, гоняют по чищеньям зайцев мышей, а еще главней—бодрят они по кустам, разыскивают «дорожные» дудли и мастерят из дремучего дудля свистульки, чтоб с перебоями, и еще кчирке ушки—насосы такие.

С чиркушками они бегают к лесному колодчику, плещут друг друга водой, сколько им надо. Никто их не чидит, не слышит, не остановит, а напоследок—идут на чищенья. Солнышко высушит Свистульки же мастерят на дорогу, чтоб веселей до дому добраться... Даже при чете завелось у загнетинских: ежели не каком чищенье засвистели, значит нсдвигу, значит, с того чищенья к дому уходят... Тогда начинают поторапливаться и все.

Даже те, кто постарше и поменчетельней, очень любят эти свистульки.

Во-первых, любят потому, что мало кто поспорит с ними что отсидела в великую передрягу за сарафаном у бабы, привыкли считать хорошим не то, что действительно хорошо, а если что-нибудь, скажем, ноне лучше прошлогодняго: вот и хорошо, хотя бы в прошлом году и совсем ничего не было. Это еще от дедов. «На худой овце шерсть—все равно что находка,—говорят загнетинские и радуются, но этой радости приходит конец.

Ноне первый год после многих черных и бурных годов—покой и раздумье. Вернулись к бабам мужья, вернулись и то, что любы девичьему сердцу. Все за мирной работой.

Было тяжелое, черное,—взорвалось, прошло. Будто и не было их, этих черных годов, будто никто не стоял за пулями. Только те, что так долго и упорно боролись за жизнь, разумнее новый жизнь и по-новому знают цену хорошему.

III. КОЕ-ЧТО О СВИСТУЛЬКАХ

Третий день в лесу по чищеньям деревни Загнетина говорливо и весело. Все прутья обиты, что кучами лежат по чищеньям с зимней порубки. Все кочки и пни обкошены.

А сегодня все торопятся дометывать стоги. Стоги встают зеленые, высокие. Выше березника стоги... на редкость; тогда тоже на редкость.

Ноне не то, что было в те годы: вдовьи слезы за каждой наставкой косы, да непосильные стоны у стога под тяжелым навильником сена. Мужичья работа опять в мужичьих руках. Вот и весело, особенно бабам.

Звонко перелиевается по чищеньям рассыпчатый бабий говор; кувыркаются за кустами мужичьи резоны. А когда работа пришла к концу, незаметно заметались по зарослям перелетные мальчишки свистульки. Свистят мальчишки—не насвищутся,—им только раз в году смастерить себе из дремучего дудля забаву.

Ну, и свистят...

Мальчонки—они тоже народ нужный на дальнем покосе, особенно здесь, в заболоте, у к слову, чищенья эти называются заболоте. Они и дров на костры натаскают, валежин разных да прутьев и чайник скипятят, а главное, мальчишками—первое удовольствие.

На дальнем покосе в лесу их малгуают и совсем не дают подзатыльников. Загнетинские отцы по опытам знают, ежели дашь подзатыльник, непременно и матерное слово сорвется.

Между собой мужики, по привычке за красное слово, ругаются и в лесу, но тут и пользы, такого нету, чтобы мальчишек... Мальчишкам в лесу.

Играют они с утра до вечера в кое повтки, гоняют по чищеньям зайцев мышей, а еще главней—бодрят они по кустам, разыскивают «дорожные» дудли и мастерят из дремучего дудля свистульки, чтоб с перебоями, и еще кчирке ушки—насосы такие.

С чиркушками они бегают к лесному колодчику, плещут друг друга водой, сколько им надо. Никто их не чидит, не слышит, не остановит, а напоследок—идут на чищенья. Солнышко высушит Свистульки же мастерят на дорогу, чтоб веселей до дому добраться... Даже при чете завелось у загнетинских: ежели не каком чищенье засвистели, значит нсдвигу, значит, с того чищенья к дому уходят... Тогда начинают поторапливаться и все.

Даже те, кто постарше и поменчетельней, очень любят эти свистульки.

Во-первых, любят потому, что мало кто поспорит с ними что отсидела в великую передрягу за сарафаном у бабы, привыкли считать хорошим не то, что действительно хорошо, а если что-нибудь, скажем, ноне лучше прошлогодняго: вот и хорошо, хотя бы в прошлом году и совсем ничего не было. Это еще от дедов. «На худой овце шерсть—все равно что находка,—говорят загнетинские и радуются, но этой радости приходит конец.

Ноне первый год после многих черных и бурных годов—покой и раздумье.

Юбилей сотрудничества

БУДАПЕШТ, (ТАСС). Впечатляющий монумент установлен на площади перед главной проходной Секешфехерварского алюминиевого завода. Он воздвигнут в честь 15-летия советско-венгерского сотрудничества в производстве алюминия, которое сейчас отмечается. Соглашение о сотрудничестве в этой области, подписанное в 1962 году, явилось мощным импульсом для развития этой важной отрасли в Венгрии, принесло ощутимую выгоду двум странам.

Специалисты подсчитали, что для быстрого развития производства алюминия Венгрии понадобилось бы полтора десятилетия назад 25 млрд. форинтов. Заключив интеграционное соглашение, ВНР смогла снизить объем капиталовложений до 9 млрд. форинтов. Суть сотрудничества заключается в том, что, переработав бокситорную руду в глинозем, Венгрия направляет его в Советский Союз, где он перерабатывается в алюминий.

На зарубежных меридианах

ВЗАИМО-ВЫГОДНОЕ СОТРУДНИЧЕСТВО

ВАШИНГТОН, 19 ноября. (ТАСС). Здесь закончила работу шестая сессия смешанной советско-американской комиссии по сотрудничеству в области охраны окружающей среды. Были обсуждены итоги сотрудничества двух государств в этой сфере в 1977 году: было проведено около ста рабочих совещаний и симпозиумов по целому ряду проблем, совместных исследовательских экспедиций, экспериментов и обменов специалистами по всем основным направлениям, определенным в соглашении.

Участники сессии подписали меморандум о сотрудничестве на 1978 год.

Директор американского агентства по охране окружающей среды Дуглас Костл заявил в интервью корреспонденту ТАСС, что пятилетний опыт советско-американского сотрудничества показал полезность и целесообразность осуществления совместных программ, и выразил уверенность, что продолжающееся советско-американское сотрудничество будет проходить впрок с пользой для обеих стран.

БОРЬБА С НЕГРАМОТНОСТЬЮ

ДЕЛИ. Решение о создании совета по ликвидации неграмотности среди взрослых принято правительство индийского штата Бихар. Поставлена задача в ближайшие три года искоренить неграмотность среди взрослого населения штата. Для ее решения будет привлечено 70 тысяч педагогов.

В Индии развертывается общенародное движение за ликвидацию неграмотности, рассчитанное на 10 лет. Большое внимание уделяется развитию заочного обучения и обучению без отрыва от производства.

(ТАСС).

СТАВКА НА МАРИОНЕТОК

МАПУТУ, 19 ноября. (Корр. ТАСС). ЦРУ и южноафриканская охрана БОСС формируют планы создания в Намибии марионеток, прозападного режима.

Возглавлять группировку предателей получил почетную роль племени гереро Клаенсу Капууо. Еще совсем недавно он занимался торговыми спекуляциями, но теперь по приказу ЦРУ, которое взяло его на полное содержание и даже открыло на его имя личный счет в швейцарском банке,— стал заниматься политической деятельностью. Немалые средства тратятся на рекламу личности Капууо. Сейчас Капууо доставлен в Нью-Йорк с целью организовать его выступление в ООН от имени так называемого «демократического альянса турнхаллис», открывшего неоколониалистской группировке, сколоченной недавно оккупационными властями ЮАР.

Штатом ближайших советников Капууо, как отмечает африканская печать, назначены специалисты ЦРУ по идеологическим диверсиям Стюарт Шпорр, а среди его подчиненных—ряд местных продажных деятелей, назначенных и рекомендованных, выполнявших в последние годы задания разведслужб ЮАР и США по подрыву национально-освободительных движений на юге Африки.

РОСТ ДОРОГОВИЗНЫ

БРАЗИЛИА. В Бразилии по настоящему расет дорговизны. За десять месяцев этого года стоимость жизни в федеральном округе страны увеличилась более чем на 38 процентов, а за год — почти на 44 процента. Это значительно превышает прожиточный уровень. На днях нанесен новый крупный удар по бюджету бразильских семей: объявлено о повышении цен на мясо на 36 процентов. (ТАСС).

БЕЛГРАД: ЗАКРЕПИТЬ РАЗРЯДКУ

Полтора месяца продолжается в югославской столице Белграде встреча представителей 35 стран по вопросам безопасности и сотрудничества в Европе. Хотя уровень встречи и не характер ограничены определенными рамками, она привлекает внимание международной общественности, поскольку проводима стать продолжением и развитием известного Совещания в Хельсинки, еще одним звеном в процессе разрядки. С самого начала было ясно, что этого можно достигнуть, если все участники встречи будут готовы провести не как акцию сотрудничества, а не раздора. И надо сказать, что в Белграде, вопреки желанию определенных кругов, действительно преобладает конструктивный подход к делу.

Этому, по общему мнению, в большой степени способствуют инициативы Советского Союза. Речь прежде всего идет о платформе действий в целях закрепления военной разрядки в Европе, выдвинутой Л. И. Брежневым в его речи 21 октября в Кремле. Эта платформа, внесенная в качестве официального документа, была принята в Белграде с большим интересом. Советский Союз предложил заключить договор между участниками общеевропейского Совещания о неприменении ядерного оружия первыми друг против друга, не распространять состав участников НАТО и Варшавского Договора, не проводить военных учений с участием более 50—60 тысяч человек. Нашел деятельный интерес также предложение об общеевропейском сотрудничестве в области охраны окружающей среды, развития транспорта и энергетики.

С советскими инициативами перекликаются предложения по различным аспектам жизни континента, внесенные и другими странами, в том числе Норвегией, Австрией, Швейцарией и т. д. Значительный интерес представляют предложения по вопросам дальнейшего развития торгово-экономического сотрудничества. В общей сложности участникам встречи предстоит обсудить более 70 предложений и затем выработать заключительный документ.

По мнению большинства участников встречи, в центре внимания должны оставаться вопросы мира, безопасности, дальнейшего улучшения отношений между государствами, сотрудничества и разрядки. Белградская встреча может и должна способствовать закреплению и углублению разрядки в Европе.

В ТИСКАХ ЭНЕРГЕТИЧЕСКИХ ПРОБЛЕМ

Президент США Дж. Картер отложил свою намечавшуюся на конец ноября поездку в девять стран мира. Он заявил, что в этот период его присутствие необходимо в Вашингтоне в связи с серьезными осложнениями, возникшими в конгрессе при обсуждении законодательства в области энергетики. То, что разрекламированное и уже тщательно подготовленное турне в последнюю минуту было отложено, наносит, по оценкам печати, пощечину включенным в путевой лист странам и грозит Вашингтону ухудшением отношений с ними. И уж раз Вашингтон решил на такой шаг, то для этого должны были быть веские основания.

Действительно, в Соединенных Штатах из года в год обостряются трудности в области энергетики. Если всего десять лет назад США импортировали 20 процентов всей потребляемой нефти, то в текущем году—уже почти половину. Как отмечает президент Дж. Картер, ежегодные расходы США на приобретение энергоресурсов ныне превышают стоимость производимого страной за два года продовольствия.

Администрация предложила энергетическую программу, которая предусматривает более интенсивную разработку внутренних топливных ресурсов наряду с мерами по их экономному расходованию. Однако в конгрессе она столкнулась с упорным сопротивлением ставленников нефтяных королей, усмотревших в этой программе посягательство на их сверхприбыли. «Мобил ойл», «Эксон», «Галф ойл» и другие нефтяные корпорации заинтересованы в максимальном потреблении нефти, ибо это обеспечивает для них баснословными барышами. Как нельзя больше устраивает их и импорт топливных средств—ведь разработка зарубежных месторождений на землях с местными правительствами приносит им львиную долю доходов. Что же касается курса на форсированное использование внутренних ресурсов, то монополии не устраивает предложенный правительством уровень цен, несмотря на его значительное повышение по сравнению с нынешним.

В итоге сенат при помощи различных поправок и контрпредложений настолько извратил программу, что полностью выхолостил ее сущность. Не лучше и вариант «исправленной» программы, вышедшей на стол палаты представителей. Словом, в борьбе с нефтяными лобби стами администрация терпит явное поражение, и чтобы исправить положение, требуются срочные активные усилия самого президента.

Разгоревшиеся в Вашингтоне конфликт — это яркая иллюстрация, с одной стороны, могущества монополий, а с другой—глубоких пороков общества, построенного на стихийной борьбе рыночных сил.

МЕЖДУНАРОДНЫЙ ОБЗОР

БЛИЖНЕВОСТОЧНЫЙ ФАРС САДАТА

В Израиле в эти дни царит заметное оживление. Дирекция аэропорта имени Бен-Гуриона готовит для посадки самолетов с национальным египетским флагом, а оркестр спешно разучивает египетский государственный гимн.

Ажиотаж связан с «сенсационным решением президента Египта Садата прибыть в Израиль, чтобы там обсудить обстановку на Ближнем Востоке. Все последние недели политической жизни в этом районе мира характеризовались взаимным расшаркиванием в Иерусалиме и Каире: Садат и Бегин соревновались друг с другом в дипломатической любезности. К ее концу выявились, однако, конкретные результаты: через правительство США, вправше в данном случае роль «почтового ящика», Бегин послал официальное приглашение Садату посетить Израиль (с первым в его истории визитом одного из арабских лидеров!), и тот принял его.

Если лишить эту новость мишуры ее сенсационности, то возникает заметный вопрос: зачем все-таки Садат направляется в Израиль? Дали ли израильские руководители хоть малейший намек на то, что они готовы удовлетворить основные требования арабской стороны в целях установления прочного мира на Ближнем Востоке? Нет, Израиль, как подчеркнул в связи с готовящимся визитом Садата премьер-министр Бегин, отнюдь не собирается вести каких-либо переговоров об уходе с оккупированных арабских территорий и создании палестинского государства.

О чем же собирается тогда говорить Садат с Бегином и К°. Поездка высшего должностного лица одной на самых крупных арабских стран в Иерусалим весьма смахивает на капитуляцию перед объединенным давлением Израиля и Соединенных Штатов, на подготовку сепаратной сделки, которая обеспечит египетскому руководству временный политический выигрыш за счет интересов других арабских народов и, в частности, палестинского народа.

Именно по этой причине планируемый визит так сильно беспокоит арабские страны, вовлеченные в конфликт с Израилем, и вызывает большое недовольство даже в самом Египте. Об этом свидетельствуют отставки с министерских постов видных политических деятелей страны И. Фахми и Мухаммеда М. Риада.

Решение президента АРЕ, указывается в совместном заявлении руководства партии Арабского социалистического возрождения, центрального руководства Прогрессивного национального фронта и правительства Египта, представляет собой болезненный удар по арабской нации, подрыв сплоченности арабских стран. Это—огромная трагедия для Арабского Востока и тысячи отданных жизнь в долгой борьбе с сионистами.

И. ЛАПИЦКИЙ, Ю. РОМАНЦОВ, Ю. ТЫССОВСКИЙ. (ТАСС).

ЧАС ЗНАКОМСТВА

Как и для любого тренера, для Владимира Федорова и А. Кузнецова, преподающего шахматы в Володгодском Доме пионеров, осень—самая «горячая» пора. В первую очередь потому, что именно осенью происходит набор учащихся в шахматный кружок Дома пионеров. Преподаватели часто бывают в школы, встречаются с ребятами, активно пропагандируют шахматы, устанавливают деловые контакты с пионеровожатыми и классными.

Опытный педагог участвует и в работе городского штаба пионерского клуба «Ход королевы», заботится о шефстве над шахматными организациями пионерских дружин. Он помнит, что путь к подлинному мастерству начинается с первого шага в пионерских турнирах. Именно поэтому в отличное «восхождение» мастер И. Полводин, кандидаты в мастера И. Буйлов, В. Корманов, перворазрядники А. Полводин, Ю. Суханов и десятки других лучших шахматистов Вологды.

Одна из интересных форм шахматной работы—экскурсии в шахматно-шашечные клубы Дома пионеров. Школьники не только осматривают помещения для занятий и турниров, знакомятся с шахматным «оборудованием», но и тут же получают возможность проверить себя в «деле». Ведь не секрет, что для юных шахматистов-новичков главное преимущество заключается, конечно, в самой игре.

Когда в Дом пионеров пришли шахматисты-заочники средних школ №№ 15 и 20, В. Кузнецов тут же организовал импровизированный матч между командами новичков. Пионеры двадцатой школы, уже проявившие себя в турнирах «Белой ладьи», без особого труда победили соперников с «сухим» счетом.

Тогда преподаватель В. Кузнецов устроил другое испытание — шахматный чемпионат шахматных задач. И здесь шахматисты школы № 20 не сплоховали.

Для юных шахматистов час знакомства прошел быстро. Победители и побежденные получили наградный уход шахматных занятий в Доме пионеров. В конце часа, все, кто пришлись желающие записаться в шахматный кружок с тем, чтобы продолжить свое шахматное «образование».

Г. УНКОВСКИЙ,
методист вологодского городского шахматного клуба.

СЕГОДНЯ — «СУПЕРПРИЗ»

С большим интересом любители футбола ожидают первый в истории этого вида спорта в нашей стране матч за «Суперпиза»—«Кубок сезона», 20 ноября по сигналу арбитра Геннадия Бакандзе на поле «Динамо» в Тбилиси. Сегодня арбитр, которого вмещают 80000 зрителей, выйдет на поле команды Киева и Москвы. Чемпион СССР, ныне обладатель Кубка СССР, чего годы—заслуженные в истории футболе команды, которые чистокровные во всех нескольких турнирах высшей лиги.

(Корр. ТАСС).

В КАНАДУ ПОЕДЕТ «СПАРТАК»

Достигнута договоренность с руководителями НХЛ, что советская команда проведет в Канаде пять матчей с 27 декабря по 10 января. Федерация хоккея СССР и руководство Национальной хоккейной лиги посылает на эти встречи с профессиональными командами московский «Спартак», который будет усилен несколькими спортсменами из других клубов. Об этом корреспондент ТАСС сообщил в Спорткомитете СССР.

(Корр. ТАСС).

РЕПЛИКА КОЛЕСАМИ... ПО КРАСОТЕ

У жильцов нового девятиэтажного дома № 38 по ул. Мира посветлело на душе, когда наконец-то дождались часа, ознаменовавшего строительным мусором двор прислали работники Вологодского зеленхоза и приняли его порядок посадки ели деревья и ровные ряды кустиков, посеяли траву. Мы верили: ну уже теперь-то перед глазами предстанет себе, как чудесно будет выглядеть двор весной, когда зацветают насаждения и изумрудным газоном раскинется под окнами лужайка...

Далек, по-видимому, был от этих сентиментальных размышлений водитель автомашины ВОО 10-50, утром 18 ноября колесами плоды труда работников зеленхоза, и не субтропики иллюзии жильцов дома. Уничтожив посадки кустарника и размесив грязь по тротуару, он скрылся в неизвестном направлении.

Впрочем, почему в неизвестном? Ведь на фургоне его машины написано: «Пользуйтесь услугами фабрики-прачечных!» Значит, он просто оказывать людям новые добрые услуги?..

Б. ПЕРОВ.

ТИРАЖ «СУББОТНЕГО СПОРТЛОТО»

Результаты 47-го тиража «Субботнего спортлото» (5 из 36), состоившегося 19 ноября.

1-й тираж: 26 (самбо), 28 (стрельба на цели), 31 (тяжелая атлетика), 7 (фехтование), 21 (парусный спорт).

2-й тираж: 20 (лыжи—трамплин), 4 (бокс), 2 (конный спорт), 14 (ручной мяч), 30 (стрельба стендовая).

(ТАСС).

Редактор Н. М. ЦВЕТКОВ.

Стремясь любой ценой подавить нарастающее национально-освободительное движение, расисты Родезии усиливают репрессии против мирного африканского населения. От рук головорезов Смита гибнут сотни ни в чем не повинных женщин, стариков и детей. Особой свирепостью отличаются карательные операции специальных подразделений «селус скаутс», входящих в родезийские силы безопасности.

На СНИМКЕ: молодчики из «селус скаутс» отправляются на очередную карательную операцию; жертвы расистов.

Фотохроника ТАСС.

ГЕ—04545 Индекс 50567. Объем 2 п. л. Тир. 100000. Зак. 8352

ИЗВЕЩЕНИЕ

22 ноября в 17 часов в помещении областного совета профсоюзов (ул. Ленина, 19) проводится консультация на тему: «Права и содержание работы ФЗМК, профсоюзного комитета в области охраны труда, рабочего и трудящихся. Контроль профсоюзного актива за соблюдением администрацией законодательства по вопросам охраны труда». Основные направления культурно-массовой и воспитательной работы профсоюзов, организация выполнения решений XXV съезда КПСС и XVI съезда профсоюзов СССР. Организация и содержание работы комиссии по культурно-массовой работе.

СПОРТ ОБЛАСТЬ СПОРТ РУБЕЖОМ

ЧАС ЗНАКОМСТВА

ТЕАТР

20 ноября (утро)
«СЦЕНЫ ИЗ РАЙОННОЙ ЖИЗНИ»

20 ноября (вечер)
«ВСЕГО ДВА ДНЯ».

22 ноября (вечер)
Премьера спектакля
«НЕЗНАКОМЕЦ».

Начало спектаклей: дневного в 12 часов; вечернего—в 19.30.

КИНО

СЕГОДНЯ, 20 НОЯБРЯ

Им. ЛЕНИНСКОГО КОМСОМОЛА — новый цветной широкоэкранный художественный фильм «Белый Бим черное ухо» (две серии). Сеансы: 9.30, 12.30, 16.10, 19.30.

«САЛЮТ» — новый цветной художественный фильм «Сказание о Сивкуше» (две серии). Сеансы: 11.30, 16.40, 20.10. На сеансах в 9.40, 15 часов — цветной художественный фильм «Вий». ЗАЛ КИНОХРОНИКИ — новый цветной художественный фильм «Мама» (по мотивам народных сказок). Сеансы: 9.10, 11.50, 13.30, 15.30, 17.20, 19.10, 21 час.

«РОДИНА» — новый цветной художественный фильм «Дорога Лунных Стрелок». Сеансы: 9.30, 11.30, 13.10, 15, 16.50, 18.40 (удл.), 21 час.

«ОКТЯБРЬ» — новый цветной художественный фильм «Берегись волчьему сердцу». Сеансы: 13, 15, 17, 19 (удл.), 21 час. Для детей на сеансе в 11 часов — «Серебряное копытце».

«СПУТНИК» — новый цветной широкоэкранный художественный фильм «Время московское». Сеансы: 13, 17, 19 (удл.), 21 час. Для детей на сеансах в 11 и 15 часов — обширная программа мультфильмов — «Как грибы с горохом воевали».

ДВОРЕЦ КУЛЬТУРЫ ЖЕЛЕЗНОДОРОЖНИКОВ — широкоэкранный художественный фильм «Воскресная ночь». Сеансы: 15, 17, 19 (удл.). Для детей на сеансе в 12 часов — «Ну, погоди!» (фестиваль), в 13 часов—«Синяя птица».

МУЗЫКАЛЬНОЕ УЧИЛИЩЕ — новый цветной широкоэкранный художественный фильм «Собственное мнение». Сеансы: 15, 17, 19 (удл.).

ЗАВТРА, 21 НОЯБРЯ

Им. ЛЕНИНСКОГО КОМСОМОЛА — новый цветной широкоформатный художественный фильм «Белый Бим черное ухо» (две серии). Сеансы: 9.30, 12.30, 16.10, 19.30.

«САЛЮТ» — новый цветной широкоэкранный фильм «Самый красивый конь». Сеансы: 9.40, 15 часов. На сеансах в 11.30, 16.40, 20.10 — новый цветной художественный фильм «Сказание о Сивкуше» (две серии). ЗАЛ КИНОХРОНИКИ — 9 до 15 часов — непрерывный показ научно-популярного фильма «Вершины зоопарк». На сеансах в 17, 19, 21 час — художественный фильм «Бендин».

«РОДИНА» — новый цветной широкоэкранный художественный фильм «Собственное мнение». Сеансы: 11.30, 15.30, 17.30, 19.30, 21.30. На сеансах в 9.30 часов и 13.30 — художественный фильм «Живущие свободными».

«ОКТЯБРЬ» — цветной широкоэкранный художественный фильм «Тревожный месяц вересень». Сеансы: 13, 15, 17, 19 (удл.), 21 час.

«СПУТНИК» — мексиканский цветной художественный фильм «Большая приключение Зорро». Сеансы: 17, 19, 21 (удл.).

ДВОРЕЦ КУЛЬТУРЫ ЖЕЛЕЗНОДОРОЖНИКОВ — широкоэкранный художественный фильм «Реквием по тяжеловесу». Сеансы: 15, 17, 19 часов — большой зал; 21 час — малый зал.

ВОЛОГОДСКОМУ БЮРО ПУТЕШЕСТВИЙ И ЭКСКУРСИЙ требуется МЕТОДИСТ.

За справками обращаться по адресу: ул. Пушкинская, 6. Телефон: 2-43-89.

Управление капитального строительства облисполкома ПРИГЛАШАЕТ

инженера (техника)-строителя на должность инженера по технадзору, временно бухгалтера.

Обращаться по адресу: ул. Ленина, 15, комн. 178, тел. 2-43-93.

ВНИМАНИЕ!

Прачечная по ул. Горького, 39-а принимает в стирку белье и спецодежду от предприятий и организаций города.

Время работы: с 8 до 17 часов.

ПОЛЬЗУЙТЕСЬ УСЛУГАМИ ПРАЧЕЧНОЙ.

ВНИМАНИЮ ПОКУПАТЕЛЕЙ!

Магазины потребительской кооперации области имеют в широком ассортименте телевизоры черно-белого изображения с размером экрана 61 см по диагонали, которые продаются в кредит (сроком до 24 месяцев) без внесения первого взноса.

Правление облпотребсоюза.

Смотрите, слушайте

ТЕЛЕВИДЕНИЕ

ПОНЕДЕЛЬНИК, 21 НОЯБРЯ
ПЕРВАЯ ПРОГРАММА

9.30 — «В гостях у сказки». «Приключения Буратино». 1-я и 2-я серии. 14.20 — «Той труд — твоя высота». Кинопрогноз. 15.20 — «Мамина школа». 15.50—«Кино и современность». 17.20 — «Книга в твоей жизни». 18.00—Новости. 18.15 — Показывает Череповец. Передача «Чтобы лучше знать друг друга» и «Трибуна партийного работника». 18.45 — «Сообщают труженики Вологодской области». 19.30 — «Рожденная революцией». Многосерийный художественный фильм. Фильм 6-й — «Экзамен». 21.00 — «Время». 21.30 — Программа документальных фильмов. 22.00 — «Ваше мнение».

ЧЕТВЕРТАЯ ПРОГРАММА

19.00—Чемпионат СССР по баскетболу. Женщины. ТТГ (Рига) — «Динамо» (Москва). 20.45 — «Книжная давка». 21.30 — «Кутузов». Художественный фильм.

ВТОРНИК, 22 НОЯБРЯ
ПЕРВАЯ ПРОГРАММА

9.30 — «Рожденная революцией». Фильм 6-й — «Экзамен». 11.00 — «В мире животных». 14.30 — Программа документальных фильмов. 15.30—«Творчество художников-монументалистов». 16.00 — «Звездолет». 16.45 — «Рабочая гвардия заканчивает». 17.15 — «Один, всех все за одного». 18.00 — Новости. 18.15 — Мультфильм. 18.20 — «Подвиг». 19.00 — Сказка на балета П. И. Чайковского «Щелкунчик». 19.50 — «Рождения революцией». Многосерийный художественный фильм. Фильм 7-й — «В ночь на 20-е». 21.00 — «Время». 21.30 — «Лицо дня». 22.15 — Премьера телефильма «Аман Хаитулин».

ЧЕТВЕРТАЯ ПРОГРАММА

19.00 Кубок европейских чемпионов. Кинокласическая борьба. 19.45 — «Музыкальные вечера». 20.15 — «Спокойной ночи, малыши!». 20.30—«Клуб Советского Союза». 21.30 — «Здравствуйте, доктор!» Художественный фильм.

РАДИО

ПЕРЕДАЧИ: ИЗ ВОЛОГДЫ
ВТОРНИК, 22 НОЯБРЯ

7.10—7.40 Радиогазета «Сельская жизнь». 8.15—8.30 — Передача «Узы братской дружбы». Поздравление с братским стыком социализмов. 19.00 — Последние известия. 18.10 — Литературная передача «Вологодские писатели — детям».

22 НОЯБРЯ

7.10—7.20—Последние известия. 7.20—7.40 — Передача «Вологодской маркой». Радиобюллетень «Технический всеобуч». 8.15—8.30 — Обзор газеты «Красный Север». Обозрение «Наши передачи». 18.00 — Последние известия. 18.10 — Литературная передача «Вологодские писатели — детям».

ФЕРМЕНТЫ—В ПТИЦЕВОДСТВО!

Применение нектаворина П10х или пектофоетидина П10х (0,01% от веса комбикорма) позволяет увеличить яйценоскость кур до 10%.

Затраты корма на производство десятка яиц при использовании ферментов добавкорм снижаются на 8%.

Ферментные препараты — это дополнительно 400 руб. прибыли от каждой тысячи несушек в год.

Применение амилосубтилина 13х (0,05% от веса комбикорма) для выращивания бройлеров позволяет увеличить среднесуточные привесы на 8—14%, выход тушек 1 категории — на 4—5% и на 6—10% снизить расход кормов на единицу привеса.

Экономический эффект составляет 50—67 копеек в расчете на каждого выращенного бройлера.

Наиболее совершенным способом применения ферментных препаратов является введение их в состав комбикормов. Цена 1 кг: амилосубтилина — 8,5 руб., нектаворина и пектофоетидина — по 30 руб.

Консультации по применению данных препаратов можно получить в ВНИИ прикладной энзимологии (232028, г. Вильнюс, ул. Фермерсу, 8).

ЗАЯВКИ НА ПРИОБРЕТЕНИЕ ФЕРМЕНТНЫХ ПРЕПАРАТОВ И ОТЗЫВЫ О РЕЗУЛЬТАТАХ ИХ ПРИМЕНЕНИЯ НАПРАВЛЯЙТЕ ПО АДРЕСУ: 113809, Москва, М-162, ул. Лестева, 18, УМТС Микробиопрома.

Телепессторгреклама.

Музыкальные товары — почтой!

МОСКОВСКАЯ Центральная торговая база Посылторга

ПРЕДЛАГАЕТ ПРОФЕССИОНАЛЬНЫМ И НАЧИНАЮЩИМ МУЗЫКАНТАМ ЩИПКОВЫЕ ИНСТРУМЕНТЫ

	Цена
БАЛАЛАЙКА ТРЕХСТРУННАЯ	6-70
МАНДОЛИНА ПОЛУОВАЛЬНАЯ	8-00
ГИТАРЫ	
«ВОСТОК», 45×80 двухголосный	77-00
«МОСКВА», 52×100 двухголосный	110-00
«САТУРН», 58×100 трехголосный, с тембровой камерой	210-00
АККОРДЕОНЫ	
«ВОСХОД-2», пятирегистровый 41×120	192-00
ГАРМОНИ	
«ЧАЙКА» («ХРОМКА»), 25×25 трехголосная с регистром (Шуйской фабрики)	50-50
«НАЦИОНАЛЬНАЯ», 18×12 пятиголосная (Казанской фабрики)	50-00

БАЗА ТАКЖЕ ВЫСЫЛАЕТ:

РАДИОПРИЕМНИК «ВЗФ-202»	99-02
ГЕЛЕВИЗОР «Электроника ВЛ-100» переносный, транзисторный, для приема передач черно-белого изображения. Размер кинескопа 16 см.	160-00
БАТАРЕЯ аккумуляторная 10КНТ-14,5 для питания телевизора «Электроника ВЛ-100»	59-00
АНТЕННУ телевизионную комнатную «Мая»	7-00
МАГНИТОФОНЫ	
«КОМЕТА-209» — переносный, четырехдорожечный, сетевой. Скорость движения ленты 19,05; 9,53; 4,76 см/сек.	220-00
«СНЕЖЕТЬ-202» — переносный, четырехдорожечный, трехскоростной (19,05; 9,53 и 4,76 см/сек)	220-00

ЗАКАЗЫ НАПРАВЛЯЙТЕ ПО АДРЕСУ: 111126, г. Москва, Е-126, ул. Авиамотная, 50, Центральная торговая база Посылторга.

25—26 ноября в городе БЕЛГОРОДЕ СОСТОИТСЯ ТИРАЖ ВЫИГРЫШЕЙ ВОСЬМОГО ВЫПУСКА

ДЕНЕЖНО-ВЕЩЕВОЙ ЛОТЕРЕИ

В тираже разыгрывается 4 млн. 806 тыс. денежных и вещевых выигрышей на сумму 8,090,955 рублей, в числе вещевых выигрышей: легковые автомобили ВАЗ 21011, «Москвич-412 ИЭ», мотоциклы, холодильники, пианино, магнитофоны и другие выигрыши.

Денежные выигрыши установлены до 200 рублей!

Участвуйте в тираже выигрышей!

Управление сберкасс.

ВОЛОГОДСКИЙ СУДОРЕМОНТНЫЙ ЗАВОД ПРОИЗВОДИТ ПРИЕМ

В ШКОЛУ КОМАНДНОГО СОСТАВА ФЛОТА по подготовке:

II ШТУРМАНОВ—II ПОМОЩНИКОВ МЕХАНИКОВ (дизелистов).

Срок обучения 5 месяцев. Начало занятий 1 декабря.

В школу комсостава флота зачисляются лица, отслужившие в рядах Советской Армии и имеющие стаж практической работы на флоте в должности рулевого-моториста по менее двух навигаций.

НА КУРСЫ по подготовке:

РУЛЕВЫХ-МОТОРИСТОВ, ШКИПЕРОВ, СУДОВЫХ ПОВАРОВ.

На курсы принимаются мужчины и женщины в возрасте не моложе 18 лет. Принятым выплачивается стипендия в размере 70 рублей в месяц. Одиноким предоставляется благоустроенное общежитие.

Срок обучения 2—4 месяца. Начало занятий: в группах рулевых-мотористов — 1 декабря, шкиперов — 2 января, судовых поваров — 20 января.

Обращаться по адресу: г. Вологда, ул. Машиностроительная, 26 (отдел кадров), или в бюро по трудоустройству: ул. Мира, 17.