област... библиотека им. И. В. Бабушкина

ПРОЛЕТАРИИ ВСЕХ СТРАН, СОЕДИНЯЙТЕСЬ!

КРАСНЫЙ СЕВЕР

ГАЗЕТА ОСНОВАНА В МАЕ 1917 ГОДА
Выходит шесть раз в неделю

ОРГАН ВОЛОГОДСКОГО ОБЛАСТНОГО КОМИТЕТА КПСС И ОБЛАСТНОГО СОВЕТА ДЕПУТАТОВ ТРУДЯЩИХСЯ

ЧЕТВЕРГ, 27 ЯНВАРЯ 1977 года
№ 22 (17882)

Цена 2 коп.

В ЦЕНТРАЛЬНОМ КОМИТЕТЕ КПСС

Центральный Комитет КПСС рассмотрел вопрос «О руководстве Томского обкома КПСС средствами массовой информации и пропаганды».

В принятом постановлении Центральный Комитет КПСС отметил, что Томский обком, горкомы и райкомы партии проводят целенаправленную работу по совершенствованию системы партийного руководства печатью, телевидением и радиовещанием, усилению их роли в пропаганде и организации выполнения решений XXV съезда партии, положений и выводов, изложенных Генеральным секретарем ЦК КПСС товарищем Л. И. Брежневым в докладе «Отчет Центрального Комитета КПСС и очередные задачи партии в области внутренней и внешней политики», в речи на октябрьском (1976 г.) Пленуме ЦК КПСС. Средства массовой информации и пропаганды области активно содействуют развертыванию социалистического соревнования за успешное выполнение и перевыполнение заданий народнохозяйственного плана на десятую пятилетку, за достойную встречу 60-летия Великой Октябрьской социалистической революции.

Партийные комитеты определяют основные направления работы газет, телевидения и радиовещания, организуют четкую координацию их деятельности, разностороннее информирование журналистов, добиваются улучшения содержания многотиражных и стен-

(Окончание на 3-й стр.).

ВЕЛИКИЙ ОКТЯБРЬ 60 ЛЕТ

СОЦИАЛИСТИЧЕСКИЕ ОБЯЗАТЕЛЬСТВА ТРУДЯЩИХСЯ ВОЛОГОДСКОЙ ОБЛАСТИ

ПО ДОСТОЙНОЙ ВСТРЕЧЕ 60-ЛЕТИЯ ВЕЛИКОЙ ОКТЯБРЬСКОЙ СОЦИАЛИСТИЧЕСКОЙ РЕВОЛЮЦИИ И ДОСРОЧНОМУ ВЫПОЛНЕНИЮ ПЛАНОВ НА 1977 ГОД И ДЕСЯТУЮ ПЯТИЛЕТКУ.

Претворяя в жизнь исторические решения XXV съезда КПСС, трудящиеся Вологодской области в первом году десятой пятилетки добились дальнейшего подъема в экономическом и культурном строительстве. Промышленность досрочно выполнила задания народнохозяйственного плана. Объем производства возрос на 10,1 процента, более четырех пятых его прироста получено за счет повышения производительности труда. Введены в действие крупные мощности в черной металлургии, химии, машиностроении, энергетике, сельском хозяйстве.

Как боевую программу действий восприняли труженики области решения октябрьского (1976 г.) Пленума ЦК КПСС, речь на нем Генерального секретаря ЦК КПСС товарища Л. И. Брежнева. Новый прилив творческой энергии вызвали постановление ЦК КПСС, Совета Министров СССР, ВЦСПС и ЦК ВЛКСМ «О Всесоюзном социалистическом соревновании за повышение эффективности производства и качества работы, успешное выполнение заданий десятой пятилетки», Письмо Центрального Комитета КПСС колхозникам, рабочим совхозов, механизаторам, ученым, специалистам сельского хозяйства, работникам промышленности, поставляющей селу материально-технические средства, всем трудящимся Советского Союза.

Трудовые коллективы области активно включились в борьбу за успешное выполнение годовых и пятилетних планов под лозунгом «Работать лучше, повышать эффективность и качество!» и принимают следующие обязательства.

Завершить задания десятой пятилетки по объему промышленного производства и выпуску большинства важнейших видов продукции 15 декабря 1980 года. Обеспечить перевыполнение ежегодных планов по росту производительности труда на 5 процентов. Для укомплектования вновь вводимых производств и объектов высвободить не менее 15 тысяч человек. Увеличить за пятилетие выпуск продукции высшей категории качества в три раза, довести ее долю в общем объеме промышленной продукции до 20 процентов. Повысить коэффициент сменности станочного оборудования до 1,5. За счет увеличения производства прогрессивных видов проката, литья и поковок, применения передовой технологии, уменьшения металлоемкости изделий и конструкций обеспечить экономию в народном хозяйстве не менее 1 млн. тонн металла.

В сельском хозяйстве на год раньше добиться уровня, предусмотренного пятилетним планом на 1980 год, по объему производства зерна, льнопродукции, мяса и яиц.

Пятилетнее задание по перевозкам народнохозяйственных грузов выполнить досрочно и перевезти дополнительно 1,5 млн. тонн.

Построить за годы пятилетки 100 новых предприятий, производств, крупных цехов и объектов. Ввести в действие новые мощности по производству стали, проката и чугуна, минеральных удобрений и аммиака, подшипников и приборов, выработке электроэнергии, 65 животноводческих и птицеводческих комплексов, 2100 километров автомобильных дорог с твердым покрытием, большие автодорожные мосты через реки Шексну в г. Череповце и реку Сухону в г. Великом Устюге.

Освоить в десятой пятилетке 50 новых видов строительных материалов и изделий, эффективных деталей и конструкций. Довести уровень полносборного строительства до 70 процентов, объем работ по методу бригадного подряда—до 40 процентов.

Трудящиеся области ознаменуют год 60-летия Великой Октябрьской социалистической революции новыми трудовыми достижениями.

ПО ПРОМЫШЛЕННОСТИ

Годовой план по объему реализации промышленной продукции и выпуску большинства важнейших видов изделий выполнить досрочно, 28 декабря. К 7 ноября реализовать сверхплановой продукции на 25 млн. рублей. Произвести дополнительно за год 100 тысяч тонн чугуна, 65 тысяч тонн стали, 115 тысяч тонн проката, 25 тысяч тонн кокса, 36 тысяч тонн минеральных удобрений, 6 тысяч тонн серной кислоты, 250 тысяч штук подшипников, 275 тысяч кубометров древесины, 75 тысяч квадратных метров оконного стекла. Выпустить сверх плана товаров массового спроса на 5 миллионов рублей. Снизить себестоимость продукции, получить сверхплановой прибыли 3 миллиона рублей.

Сосредоточить усилия на повышении технического уровня производства и более эффективном использовании производственных фондов. Провести реконструкцию и расширение 105 цехов, агрегатов и участков, ввести в действие 70 автоматических и механизированных поточных линий, установить 1600 единиц нового оборудования, освоить 140 прогрессивных технологических процессов.

На металлургическом заводе за счет реконструкции и модернизации обеспечить прирост мощности второй доменной печи на 200 тысяч тонн чугуна и углефабрик — на 1,5 миллиона тонн шихты. Продолжить реконструкцию Красавинского льнокомбината, Череповецкого судостроительно-судоремонтного и Сухонского целлюлозно-бумажного заводов, Смердомского и Сазоновского стеклозаводов.

В ходе соревнования за достойную встречу юбилея Великого Октября досрочно освоить проектные мощности четвертой электросталеплавильной печи шестого кислородного блока, агрегата поперечной резки стана «2000» на Череповецком металлургическом, первой очереди сталепроволочного цеха № 2 на сталепрокатном, двух технологических линий по производству слабой азотной кислоты на азотнотуковом заводах, пятого шлифовально-сборочного цеха 23 ГПЗ, первого энергоблока Череповецкой ГРЭС. Повысить коэффициент сменности металлообрабатывающего оборудования в основном производстве на 5 процентов. От внедрения достижений научно-технического прогресса, изобретений и рационализаторских предложений получить экономический эффект 35 миллионов рублей.

Для обеспечения ритмичной работы лесозаготовительных предприятий в течение года создать запасы древесины в хлыстах на нижних складах к 1 апреля 1977 года 1,2 миллиона кубометров и у трасс зимних лесовозных дорог к 1 декабря 1977 года — не менее 1,1 миллиона кубометров. Заготовить укрупненными лесозаготовительными бригадами 80 процентов древесины. Увеличить комплексную выработку на одного рабочего, занятого на лесозаготовках, и довести ее до 665 кубометров.

Всемерно улучшать качество продукции, внедрить на 20 ведущих предприятиях систему комплексного управления качеством. Подготовить и аттестовать на государственный Знак качества 60 изделий. Увеличить удельный вес продукции высшей категории с 8 до 12 процентов от общего выпуска. Довести выпуск эффективных видов металлопродукции до 4 миллионов тонн. Освоить производство 60 видов экономичных профилей проката, 70 наименований станков, машин, приборов, 24 типов подшипников. Поддерживая патриотический почин трудящихся Камского автозавода по дополнительному производству большегрузных автомобилей, обеспечить досрочную поставку этому предприятию листового и сортового проката, специальных фасонных профилей, калиброванной стали с улучшенной отделкой поверхности, высокоточных подшипников и комплектующих изделий из древесноволокнистых плит.

Значительно повысить качество товаров массового спроса, освоить выпуск 300 современных видов и моделей товаров для населения, увеличить выпуск трикотажных изделий на 26 процентов, эмалированной посуды — на 29, спичек — на 17 процентов, мебели — на 6 процентов, в том числе улучшенного качества — в два раза. Произвести сверх плана 140 тысяч квадратных метров льняных тканей.

Усилить режим экономии и бережливости, сэкономить 16 тысяч тонн черных металлов, 50 тысяч тонн топлива, 60 миллионов киловатт-часов электрической энергии. Улучшить использование лесных ресурсов, выработать из дров и отходов лесозаготовок и лесопиления 500 тысяч кубометров технологической щепы, 75 тысяч кубометров ящичной тары, 5,6 тысячи тонн древесной муки. Снизить потери рабочего времени на предприятиях и стройках на 10 процентов.

Обучить на производстве новым профессиям и повысить квалификацию 40 тысяч рабочих, подготовить в профтехучилищах 10500 человек, из них 4400 рабочих со средним образованием.

В 1977 году промышленные, строительные, транспортные и другие предприятия окажут шефскую помощь колхозам, совхозам и другим организациям сельского хозяйства на 11 миллионов рублей, в том числе выполнят строительно-монтажных работ на 8 миллионов рублей, построят траншеи для сенажа и силоса на 200 тысяч тонн, изготовят запасных частей и оборудования на 3 миллиона рублей.

ПО СЕЛЬСКОМУ ХОЗЯЙСТВУ

Усилить осуществление мероприятий, вытекающих из задач развития Нечерноземья, обеспечить дальнейший рост сельскохозяйственного производства, повышение его эффективности и качественных показателей. Перевыполнить задания по заготовкам и продать государству 540 тысяч тонн молока, 96,5 тысячи тонн скота и птицы, 300 миллионов штук яиц, 345 тонн шерсти, 51 тысячу тонн зерна, 23 тысячи тонн льноволокна, 85 тысяч тонн картофеля и 31 тысячу тонн овощей.

За счет расширения посевов зерновых культур и повышения их урожайности получить валовой сбор зерна 620 тысяч тонн. Собрать в колхозах и совхозах с каждого гектара зерна по 17 центнеров, картофеля — по 145, овощей — по 270, льноволокна — по 4, сена многолетних трав — по 22 и силосных культур — по 120 центнеров. Резко улучшить постановку семеноводства, внедрение высокоурожайных сортов сельскохозяйственных культур.

Всесторонне и тщательно подготовиться к весеннему севу. Вывезти на поля 8,8 миллиона тонн органических удобрений, или по 10,5 тонны на гектар пашни. Улучшить использование минеральных удобрений, сократить их потери при транспортировке, хранении и внесении в почву. Провести известкование 150 тысяч гектаров кислых почв и фосфоритование на площади 26 тысяч гектаров. Совершенствовать агрохимическое обслуживание колхозов и совхозов.

Ремонт почвообрабатывающей и посевной техники завершить к 1 марта. Повысить эффективность использования машинно-тракторного парка, улучшить хранение сельскохозяйственной техники, повысить качество ремонта и технического обслуживания машин и оборудования. Укрепить производственную базу предприятий системы «Сельхозтехника».

Ускорить работы по мелиорации земель, обеспечить дальнейшее развитие мелиоративных организаций. Провести осушение земель на площади 20 тысяч гектаров, орошение — на 2,5 тысячи гектаров, культуртехнические работы на землях, не требующих осушения, на 44 тысячах гектаров. Улучшить эксплуатацию мелиорированных земель.

Поддерживая инициативу тружеников сельского хозяйства Киевской области, добиться резкого подъема животноводства. Организованно провести зимовку скота. В юбилейном году валовое производство молока и мяса в колхозах и совхозах увеличить по сравнению с 1976 годом на 10 процентов. Обеспечить прирост поголовья коров на 3 процента, получить удой молока от каждой коровы по 2600 килограммов. Внедрять интенсивные методы откорма скота, средний сдаточный вес головы крупного рогатого скота довести до 340—350 килограммов. Получить на куру-несушку по 240 яиц. Полнее использовать возможности увеличения продукции свиноводства и романовского овцеводства. Настойчиво улучшать постановку племенного дела. Значительно укрепить кормовую базу, шире применять прогрессивные методы заготовки кормов, общее их производство по сравнению с 1976 годом увеличить на 20 процентов.

Осуществить дальнейшую специализацию и концентрацию сельскохозяйственного производства на базе межхозяйственной кооперации. В специализированных хозяйствах организовать откорм 100 тысяч голов крупного рогатого скота и направленное выращивание 13 тысяч голов нетелей и телок. Ускорить освоение производственных мощностей животноводческих комплексов и крупных ферм. Реконструировать и комплексно механизировать действующие животноводческие помещения на 30 тысяч скотомест.

Расширить подготовку квалифицированных кадров для села. Подготовить в училищах профтехобразования, школах и на курсах мехвсеобуча 3500 механизаторов, повысить классность 2000 механизаторов и 1000 животноводов. Улучшить работу по повышению квалификации специалистов и руководящих кадров колхозов и совхозов, особенно среднего звена.

Быстрее внедрять в сельскохозяйственное производство достижения науки и передового опыта. Совершенствовать управление и хозяйственный расчет, планово-экономическую работу. Перевыполнить план по производительности труда на два процента, снизить себестоимость сельскохозяйственной продукции на три процента. Повысить качество продуктов земледелия и животноводства, поставляемых на заготовительные базы. Обеспечить значительное увеличение рентабельности колхозного и совхозного производства.

ПО КАПИТАЛЬНОМУ СТРОИТЕЛЬСТВУ

Повысить эффективность капитальных вложений, сократить сроки и стоимость строительно-монтажных работ. Увеличить объемы строительно-монтажных работ по сравнению с 1976 годом на 15 процентов, в том числе на объектах черной металлургии и химии — на 22, в сельском хозяйстве — на 25 процентов.

Совместно с заказчиками досрочно освоить выделенные средства на строительстве важнейшего объекта пятилетки — кислородно-конверторного цеха, ввести в действие девятую коксовую батарею, мощности сталепрокатного, станкостроительного, ремонтно-механического заводов, второй энергоблок Череповецкой ГРЭС, объекты легкой и пищевой промышленности. К 60-летию Великого Октября ввести новые мощности по производству подшипников, 30 тысяч тонн стальной проволоки и 10 тысяч тонн стальных канатов, хлебозавод в г. Череповце.

Годовой план по сельскохозяйственному строительству выполнить 27 декабря. Сдать в эксплуатацию 10 крупных животноводческих и птицеводческих комплексов.

Построить 1160 километров высоковольтных и 540 километров низковольтных электролиний. Ввести в эксплуатацию 305 километров автомобильных дорог с твердым покрытием, в том числе 35 километров сверх плана.

Построить 580 тысяч квадратных метров общей площади жилых домов, сдать в эксплуатацию 6 больниц и поликлиник, общеобразовательных школ на 6900 ученических мест, профессионально-технических училищ на 2040 мест, детских садов на 3900 мест, сельских клубов и домов культуры на 3300 мест, два широкоэкранных кинотеатра на 1200 мест, 70 магазинов и предприятий общественного питания, фрукто-овощехранилищ на 3100 тонн.

Опережающими темпами наращивать мощности производственных баз строительных и монтажных организаций, предприятий промстройматериалов. Освоить на сооружении объектов строительной индустрии не менее 30 миллионов рублей. Ввести в эксплуатацию первую очередь деревообрабатывающего комбината и цех керамзитового гравия треста «Вологдасельстрой», первую очередь сельского строительного комбината объединения «Облмежколхозстрой», мощности по выпуску 52 тысяч кубометров сборного железобетона на предприятиях объединения «Череповецметаллургхимстрой», трестов «Вологдапромстрой» и «Череповецсельстрой», а также дополнительные мощности производственных баз монтажных организаций.

Перевыполнить задание по росту производительности труда в строительстве на 5 процентов. Повысить качество строительно-монтажных работ, сдать с оценкой «отлично» и «хорошо» не менее 80 процентов объектов. Методом бригадного подряда выполнить не менее 25 процентов объема строительно-монтажных работ. Повысить уровень индустриализации строительства и степень заводской готовности конструкций. Довести коэффициент сменности строительных машин до 1,6. Развернуть настойчивую борьбу за экономию материальных ресурсов, сэкономить за год цемента 10 тысяч тонн и лесоматериалов 10 тысяч кубометров.

ПО ТРАНСПОРТУ И СВЯЗИ

Улучшить работу всех видов транспорта. Годовой план перевозок выполнить досрочно, 29 декабря. Перевезти сверх плана 350 тысяч тонн грузов, в том числе к 7 ноября — 300 тысяч тонн. Получить за счет повышения производительности труда 95 процентов прироста объема перевозок. Снизить себестоимость перевозок и получить сверхплановой прибыли 200 тысяч рублей.

На Вологодском отделении Северной железной дороги за счет сокращения оборота вагонов и простоев под грузовыми операциями высвободить дополнительно 31 тысячу вагонов. Осуществить строительство автоблокировки с электрической централизацией стрелок на участке Вологда — Чебсара. Увеличить перевозки грузов по Волго-Балтийскому водному пути имени В. И. Ленина на один миллион тонн и довести до 15 миллионов тонн за навигацию. Сократить простои судов под грузовыми операциями на два процента. Обеспечить объем централизованных перевозок грузов автотранспортом общего пользования не менее 84 процентов.

Увеличить объемы и улучшить качество услуг связи населению и организациям, расширить емкость автоматических телефонных станций на 5600 номеров. Построить внутрипроизводственную телефонную связь в 24 совхозах и колхозах.

ПО НАРОДНОМУ ОБРАЗОВАНИЮ, ЗДРАВООХРАНЕНИЮ, КУЛЬТУРЕ, ТОРГОВЛЕ И БЫТОВОМУ ОБСЛУЖИВАНИЮ НАСЕЛЕНИЯ

Укрепить материальную базу и повысить качество работы учебных заведений, медицинских учреждений, клубов и библиотек.

Продать населению сверх плана товаров на 12 миллионов рублей, довести удельный вес продажи товаров по методу самообслуживания до 51 процента. Увеличить объем бытовых услуг населению на 9, в том числе в сельской местности на 11,4 процента.

План по капитальному и текущему ремонту жилых домов выполнить досрочно. Газифицировать 30 тысяч квартир, в том числе 20 тысяч в сельской местности.

Продолжить работу по дальнейшему благоустройству городов, рабочих поселков и сел. Заасфальтировать и капитально отремонтировать 410 тысяч квадратных метров дорог и тротуаров, посадить не менее 260 тысяч деревьев и кустарников. Отработать каждому трудоспособному на благоустройстве городов и населенных пунктов не менее 16 часов.

* * *

Продолжить традиционное социалистическое соревнование с трудящимися Архангельской области.

* * *

Трудящиеся ордена Ленина Вологодской области преисполнены решимости ознаменовать 1977 юбилейный год и пятилетку в целом новыми производственными достижениями, внести достойный вклад в осуществление величественных задач, поставленных XXV съездом Коммунистической партии Советского Союза.

Социалистические обязательства приняты в коллективах предприятий и организаций промышленности, строительства, транспорта, колхозов и совхозов, на собрании партийно-хозяйственного актива области.

СОБРАНИЕ ОБЛАСТНОГО ПАРТИЙНО-ХОЗЯЙСТВЕННОГО АКТИВА

ДЕСЯТОЙ ПЯТИЛЕТКЕ—УДАРНЫЙ, ПРОИЗВОДИТЕЛЬНЫЙ ТРУД!

Вчера в Вологде в конференц-зале обкома КПСС состоялось собрание областного партийно-хозяйственного актива.

Собрание обсудило вопрос «О задачах партийных, советских, профсоюзных и комсомольских организаций в связи с Письмом ЦК КПСС по вопросам сельского хозяйства, постановлением ЦК КПСС, Совета Министров СССР, ВЦСПС и ЦК ВЛКСМ «О Всесоюзном социалистическом соревновании за повышение эффективности производства и качества работы, успешное выполнение заданий десятой пятилетки» и о социалистических обязательствах трудящихся области на 1977 год и десятую пятилетку».

С докладом на собрании выступил член ЦК КПСС, первый секретарь обкома партии А. С. ДРЫГИН.

По обсужденному вопросу собрание актива приняло соответствующее постановление.

Собрание единогласно приняло социалистические обязательства трудящихся области по достойной встрече 60-летия Великой Октябрьской социалистической революции и досрочному выполнению планов на 1977 год и десятую пятилетку.

ДОКЛАД ПЕРВОГО СЕКРЕТАРЯ ОБКОМА КПСС ТОВАРИЩА А. С. ДРЫГИНА

Наша партия, весь советский народ, сказал докладчик, вдохновенно трудятся над выполнением исторических решений XXV съезда КПСС. Крупными успехами ознаменован первый год десятой пятилетки. Как боевая программа действий восприняты решения октябрьского (1976 г.) Пленума ЦК КПСС, положения и выводы, изложенные на этом Пленуме в речи Генерального секретаря ЦК КПСС товарища Л. И. Брежнева. Новый заряд творческой энергии дали документы большого политического и экономического значения — Письмо Центрального Комитета КПСС колхозникам, рабочим совхозов, всем трудящимся Советского Союза и постановление ЦК КПСС, Совета Министров СССР, ВЦСПС и ЦК ВЛКСМ «О Всесоюзном социалистическом соревновании за повышение эффективности производства и качества работы, успешное выполнение заданий десятой пятилетки».

Коммунисты, трудящиеся области, как и все советские люди горячо и единодушно одобряют эти документы, широко обсуждают в партийных организациях и трудовых коллективах. Задачи, вытекающие из них, рассмотрены на собраниях партийно-хозяйственного актива городов и районов.

В области тысячи передовиков производства, сотни бригад, участков и смен выступили с ценной патриотической инициативой выполнить планы двух лет пятилетки к 60-летию Великого Октября. Напряженные социалистические обязательства приняли череповецкие металлурги, химики и сталепрокатчики, коллективы 23 Государственного подшипникового завода, объединений «Вологдалеспром» и «Прогресс», железнодорожники Вологодского отделения дороги. Все более широкую поддержку среди тружеников села находит инициатива кубанских земледельцев, животноводов Киевской и Тульской областей. Высокие рубежи на 1977 год наметили, например, коллективы совхоза имени 50-летия СССР Грязовецкого района, колхозов имени XIII годовщины Октября Устюженского и «Родина» Вологодского районов.

Патриотические начинания трудящихся имеют очень большое значение для успешного выполнения заданий второго года и пятилетки в целом. Следует их широко поддерживать и повсеместно распространять.

Затем тов. Дрыгин подробно остановился на задачах, вытекающих из Письма ЦК КПСС перед сельским хозяйством области.

Холодное и дождливое лето минувшего года создало серьезные трудности в работе сельских тружеников. Недополучено значительное количество зерна, овощей, льнопродукции, сократилось производство молока и мяса. Однако там, где капризам погоды были противопоставлены высокая культура производства, получены неплохие результаты. Почти шестьдесят колхозов и совхозов вырастили по 20 и более центнеров зерна с гектара. 150 хозяйств перевыполнили планы производства и заготовок молока. Область в целом перевыполнила задание по закупкам зерна, яиц и шерсти.

В соответствии с постановлением ЦК КПСС и Совета Министров СССР «О мерах по дальнейшему развитию сельского хозяйства нечерноземной зоны РСФСР» продолжалось укрепление материально-технической базы колхозного и совхозного производства. Капитальные вложения в сельское хозяйство области составили 202 млн. рублей, на 9 процентов больше, чем в 1975 году. Это является важной предпосылкой для быстрого преодоления отрицательных последствий истекшего года и обеспечения значительного роста производства продукции земледелия и животноводства уже в 1977 году.

В успешном решении задач текущего года особое место занимает подготовка к весеннему севу. Для колхозов и совхозов нашей области — это прежде всего работа с семенами. Большинство хозяйств осенью засыпало в семенной фонд достаточное количество зерна в натуре. Однако в связи с неполным вызреванием в значительной части хозяйств это зерно не имеет хорошей всхожести. Поэтому необходимо резко ускорить проведение обменных операций. Областное управление хлебопродуктов обязано ускорить завоз выделенных семян, лучше организовать их доработку. Особое внимание следует уделить лучшему использованию собственных семенных ресурсов. Следует установить строгий контроль за сохранностью семян, принять меры к повышению их посевных кондиций. Между тем в Череповецком, Междуреченском, Сямженском, Никольском, Усть-Кубинском районах почти четвертая часть семян еще не доведена до кондиций даже по чистоте.

Областному объединению по заготовкам и первичной обработке льна следует ускорить запланированную поставку семян долгунца. Областному управлению сельского хозяйства, сельскохозяйственным органам районов, руководителям и специалистам хозяйств необходимо провести тщательную проверку состояния семенного картофеля, принять меры по его лучшему хранению, рациональному использованию при посадке. Долг сельских партийных, советских и сельскохозяйственных органов, руководителей и специалистов хозяйств состоит в том, чтобы на весенний сев каждое хозяйство имело достаточные ресурсы семян всех культур с учетом резервного запаса для возможных пересевов.

В текущем году ставится задача довести вывозку и внесение в почву органических удобрений в среднем по области до 10,5 тонны в расчете на гектар пашни. Основной объем их вывозки необходимо выполнить в зимний период, доставить на поля к весне семь миллионов тонн. Однако в ряде мест темпы этих работ низки. В Бабушкинском, Вашкинском, Великоустюгском, Вытегорском, Кичменгско-Городецком, Нюксенском, Усть-Кубинском районах задание декабря—января недовыполнено. На заготовку и вывозку органических удобрений необходимо привлечь дополнительное количество тракторов, других транспортных и погрузочных средств.

Планируется дальнейшее увеличение поставок минеральных удобрений. Главным условием повышения отдачи от туков является ликвидация больших потерь, имеющихся при их перевозках, хранении и внесении в почву. Основываясь на агрохимических картограммах полей, необходимо обеспечить комплексное использование туков, добиваться их равномерного распределения по площади, больше применять внесение гранулированных удобрений в рядки.

В нынешнем году объемы весенних полевых работ значительно возрастают. Из-за поздней уборки и раннего наступления зимы в колхозах и совхозах план подъема зяби не был выполнен. Надо разработать четкие, тщательно обоснованные планы и графики проведения весенних полевых работ, расстановки и использования техники и трудовых ресурсов, в них следует учесть все имеющиеся резервы повышения производительности машин на севе, ликвидации их простоев и потерь времени.

Успех весеннего сева во многом будет зависеть от своевременной подготовки к нему техники. В области широкую поддержку получила инициатива тотьмичей, развернувших соревнование за досрочную подготовку посевной техники. Инициаторы соревнования успешно выполнили принятые обязательства. Поставили также на линейку готовности все почвообрабатывающие и посевные машины механизаторы Сокольского, Тарногского, Чагодощенского и Кирилловского районов. Однако в хозяйствах Кичменгско-Городецкого, Бабаевского, Бабушкинского и ряда других районов неисправна еще значительная часть этой техники. Райкомы партии, советские и сельскохозяйственные органы, руководители объединений «Сельхозтехники», колхозов и совхозов обязаны принять меры к быстрейшему завершению планов ремонта. Особое внимание обратить на его качество.

В каждом хозяйстве нужно заранее подготовиться к обслуживанию техники на весеннем севе, создать обменный фонд узлов, агрегатов и запасных частей, привести в готовность стационарные и передвижные пункты технического обслуживания, организовать звенья мастеров-наладчиков, диспетчерскую связь. В этом плане необходимо напряженно поработать областному объединению «Сельхозтехника».

В Письме ЦК КПСС отмечается, что во всех колхозах и совхозах машинно-тракторные агрегаты должны действовать в две смены. И тут первостепенное значение имеет обеспечение хозяйств механизаторскими кадрами. Обком партии и облисполком, учитывая, что во многих хозяйствах области механизаторов недостаточно, приняли постановление, которым установили задания по дополнительной подготовке механизаторов. И там, где к этому важному делу подошли ответственно, обстановка меняется к лучшему. В Чагодощенском районе механизаторским всеобучем охвачено 360 человек. В районе нашел распространение почин девушек и женщин Покровского сельского Совета, работающих в сфере обслуживания, по овладению механизаторскими специальностями с тем, чтобы помочь колхозу «Дружба» организовать в напряженный период двухсменную работу тракторов. Однако во многих районах задания не выполняются. Надо немедленно исправить это положение, использовать для дополнительной подготовки механизаторов все формы и методы обучения — курсы, профтехучилища, сельские средние школы.

Ударным участком всей работы по развитию земледелия является подъем зернового хозяйства. Социалистическими обязательствами колхозов и совхозов области намечено увеличить валовой сбор зерна до 620 тысяч тонн, на 12 процентов перевыполнить плановый уровень. Надо широко развернуть борьбу за повышение урожайности, продолжать работу по расширению посевных площадей зерновых культур. Надо обеспечить образцовую организацию ухода за посевами зерновых, решительную борьбу с сорняками, вредителями и болезнями, потравами, сохранить каждый гектар, засеянный на зерно, до уборки.

Особого внимания хлеборобов требует озимое поле. В связи с некоторым запозданием их сева, ранним наступлением зимы, часть из них, как показали пробы, имеет изреженность. Надо в ближайшее время повсеместно провести проверку состояния зимующих культур, определить меры по их сохранению и уходу в весенний период. Нельзя исключать и того, что на части посевов озимых придется провести пересев яровыми зерновыми и к нему надо быть готовыми.

Обязательствами предусматривается в текущем году значительно увеличить валовой сбор картофеля, перевыполнить план его заготовок. Следует во всех хозяйствах передать выращивание картофеля лучшим механизаторам, в руки звеньев, укомплектовать их необходимой техникой. Обязанность овощеводов —обеспечить не только поставку планового объема, но и улучшить ассортимент продукции. Партийные организации, руководители и специалисты льносеющих хозяйств должны приложить максимум усилий, чтобы резко улучшить работу в льноводстве.

В текущем году надо добиться, чтобы каждое хозяйство, каждая ферма в достатке имели полноценные корма и их страховые запасы. За счет роста урожайности полевых кормовых культур, естественных лугов и пастбищ надо по сравнению с прошлым годом увеличить производство грубых и сочных кормов не менее чем на 20 процентов. Первостепенное значение должно быть придано расширению посевов на кормовые цели картофеля и корнеплодов, внедрению пожнивных и поукосных посевов, выращиванию зеленых кормов для осенней подкормки коров. Большое внимание надо уделить увеличению закладки раннего силоса, внедрению прогрессивных способов заготовки кормов: прессования сена, закладки сенажа, силоса с карбамидом, приготовления травяной муки. Сейчас надо резко ускорить ремонт кормозаготовительной техники.

В области растет фонд мелиорированных земель. Однако в ряде хозяйств уровень использования их еще низок. Надо решительно улучшить агротехнику возделывания всех культур на мелиорированных землях, обеспечить на них полную потребность растений в минеральных и органических удобрениях, наладить надлежащий уход за гидротехническими сооружениями.

В 1977 году в области вновь увеличиваются вложения на мелиорацию земель. Руководители объединения «Вологдамелиорация», коммунисты мелиоративных организаций призваны проникнуться чувством высокой ответственности за выполнение возросшего объема работ. Боевая задача мелиораторов—завершить весной в самые сжатые сроки строительство незаконченных в прошлом году объектов и передать их под посевы текущего года.

В Письме ЦК КПСС подчеркнуто, что особое внимание должно быть приковано к животноводству, чтобы улучшить снабжение населения мясом, молоком и другой продукцией.

В текущем году объемы продажи государству молока должны быть доведены до 540 тысяч тонн, объемы закупок скота и птицы—до 96,5 тысячи тонн. Обязательства по продаже яиц составляют 300 миллионов штук и шерсти—3450 центнеров. Это очень напряженные рубежи.

Решающую роль в их достижении сыграет организованное проведение зимовки скота. В этом году условия для этого сложились более благоприятные. В колхозах и совхозах области имеется больше силоса и сена, им оказана значительная помощь концентрированными кормами из государственных ресурсов.

Между тем ход зимовки показывает, что во многих хозяйствах имеющиеся резервы используются недостаточно. Так, в январе закупки молока в Чагодощенском, Сокольском, Верховажском, Великоустюгском районах оказались ниже прошлогоднего уровня. Медленно растет продуктивность молочного животноводства в Вологодском, Устюженском, Усть-Кубинском, Череповецком районах. Основной причиной такого положения является слабое внимание руководителей и специалистов хозяйств к рациональному использованию кормовых ресурсов. В ряде мест сократили работу по переработке соломы, скармливанию скоту хвойной муки. Не везде используются оправдавшие себя приемы повышения питательной ценности зернофуража.

В Письме ЦК КПСС указано, что организация переработки кормов, повышение их питательной ценности должно вестись повсеместно настойчиво и целеустремленно. Дело надо поставить так, чтобы в каждом хозяйстве кормоцеха и кормоприготовительные агрегаты действовали четко и бесперебойно, чтобы каждый килограмм корма использовался только в подготовленном виде и давал наивысшую отдачу.

На этой основе надо добиться дальнейшего роста удоев молока. Обязательствами по области решено получить средний удой молока от коровы за год до 2600 килограммов, почти на 280 килограммов больше, чем было надоено в прошлом году. Одновременно важнейшей задачей остается обеспечение роста поголовья дойного стада.

В 1977 году по области численность дойного стада должна возрасти не менее чем на три процента. Следует лучше организовать выращивание ремонтного молодняка, резко увеличить случку телок в первом квартале. Надо принять решительные меры для ликвидации яловости маточного стада.

Важнейшим резервом для увеличения производства продукции в текущем году и динамичного развития животноводства в будущем является обеспечение полной сохранности нарождающегося молодняка. Этому вопросу особое внимание должно быть придано в зимне-весенние месяцы, когда поступает основное количество приплода.

Основное условие роста производства мяса—широкое внедрение интенсивных методов откорма и нагула скота. В текущем году средний вес головы крупного рогатого скота, реализуемого на убой, необходимо довести до 340—350 килограммов. Большой вклад в это дело должны внести хозяйства треста «Скотопром», за счет резкого укрепления собственной кормовой базы и поставок кормов от пайщиков довести производство привесов до 12,3 тысячи тонн, обеспечить быстрое освоение мощностей откормочного комплекса на 10 тысяч голов в совхозе «Дружба».

Трест «Свинопром» должен удвоить производство свинины и реализовать в текущем году государству 12 тысяч тонн мяса. Основной прирост необходимо получить за счет освоения мощностей свинофабрики совхоза «Коммунист» и лучшего использования возможностей других хозяйств. В тресте «Птицепром» объемы продажи птичьего мяса должны быть доведены до 8,5 тысячи тонн.

Объединение «Овцепром», колхозы и совхозы, занимающиеся разведением овец, обязаны повысить эффективность овцеводства, быстрее наращивать поголовье романовских овец.

Нынешний год должен стать годом активной работы по специализации и концентрации сельскохозяйственного производства на базе межхозяйственной кооперации, дальнейшего повышения производительности труда в земледелии и животноводстве. Надо укреплять режим экономии и бережливости, совершенствовать планово-экономическую работу, укреплять хозрасчетные принципы ведения хозяйства, настойчиво повышать рентабельность всех сельскохозяйственных отраслей. Критический анализ и четкое определение новых задач должны стать главным содержанием отчетно-выборных собраний в колхозах и рабочих собраний в совхозах по итогам прошлого года.

В каждом хозяйстве необходимо иметь конкретные мероприятия по реализации Письма ЦК КПСС. Разработанные хозяйственные планы следует подкрепить разносторонней организаторской и политической работой, под особый контроль взять решающие участки.

Коллективы промышленных предприятий, выполняющие заказы для села, обязаны своевременно поставить машины, запасные части, удобрения и другие ресурсы, изыскать возможности для перевыполнения планов их производства за счет внутренних резервов. Должны быть безусловно выполнены принятые промышленностью обязательства по усилению шефской помощи селу, доведению ее объемов в текущем году до 14 млн. рублей.

Далее тов. Дрыгин говорит о задачах по дальнейшему развитию промышленного производства области.

Коллективы промышленных предприятий в прошлом году досрочно, 27 декабря, выполнили план по реализации продукции и выпуску большинства важнейших изделий. Объем производства возрос на 10,1 процента. Сверх плана реализовано продукции на 44,2 млн. рублей. Производительность труда в промышленности повысилась на 8,1 процента. На промышленных предприятиях проделана значительная работа по внедрению в производство достижений научно-технического прогресса, интенсификации технологических процессов, повышению качества выпускаемой продукции. Транспортные организации в 1976 году сверх плана перевезли около 700 тысяч тонн грузов.

Вместе с тем, в работе промышленности имеются существенные недостатки. В прошлом году семь предприятий не справились с выполнением государственного плана по реализации продукции. В числе их заводы объемно-блочного домостроения и железобетонных изделий треста «Вологдапромстрой», Череповецкое карьерное управление и Устюженское районное отделение «Сельхозтехника». Не справилась с планом половина хозяйств областного автоуправления. Ряд предприятий не выполнил планы по росту производительности труда, допустил удорожание себестоимости товарной продукции, не выполнил заданий по прибылям.

Горкомам, райкомам КПСС, горрайисполкомам, хозяйственным руководителям, партийным организациям предприятий, объединений, организаций следует принять решительные меры для того, чтобы исправить положение дел на отстающих участках.

В этом году необходимо обеспечить рост промышленного производства на 10,7 процента, при опережающих темпах развития ведущих отраслей. Намечено резкое увеличение выпуска проката, электростали, минеральных удобрений, подшипников, стальной проволоки и канатов, станков и приборов. Предусмотрено увеличение выпуска товаров массового спроса для населения нашей области более чем на 20 млн. рублей.

Обязательствами и встречными планами намечено годовой план завершить досрочно, 28 декабря. К 60-летию Великого Октября реализовать сверхплановой продукции на 25 миллионов рублей, досрочно освоить проектные мощности вновь введенных объектов. Определены конкретные показатели ускорения работ по механизации и автоматизации производства, внедрению высокопроизводительного оборудования, прогрессивных технологических процессов, реконструкции предприятий.

По примеру москвичей передовые коллективы ряда предприятий и объединений области разработали и приняли социалистические обязательства по досрочному выполнению заданий десятой пятилетки, что позволит пятилетний план по объему промышленного производства и выпуску большинства важнейших видов продукции выполнить 15 декабря 1980 года.

Выполнение принятых обязательств и встречных планов требует, чтобы в каждом производственном коллективе был создан высокий трудовой ритм с первых дней текущего года, максимально использован каждый час рабочего времени. Между тем, как показывают январские дни, неритмично работают коллективы сталеплавильного и прокатного производств Череповецкого металлургического, калибровочного цеха сталепрокатного, сернокислотного производства химического заводов, ряд предприятий льняной и текстильной промышленности.

Горкомы и райкомы КПСС, парткомы и хозяйственные руководители предприятий обязаны принять дополнительные меры, обеспечивающие устойчивую работу всех трудовых коллективов.

Для экономики области большое значение имеет успешная работа лесозаготовительной промышленности. Необходимо в первом квартале заготовить и вывезти сверх плана не менее 130 тысяч кубометров леса и создать запас древесины в хлыстах на нижних складах на 1 апреля 1977 года в объеме 1,2 млн. кубометров.

Руководители предприятий, партийные организации обязаны обеспечить четкую работу в зимних условиях всех транспортных средств, особенно железнодорожного транспорта, автомобильного парка.

На каждом предприятии, электростанции, стройке, в колхозе и совхозе, на транспорте, в коммунальном хозяйстве необходимо осуществить конкретные мероприятия по дополнительной экономии топлива и тепловой энергии. Должна быть достигнута экономия электроэнергии в размере 3—5 процентов плановых лимитов.

Горкомам, райкомам КПСС, партийным, советским, комсомольским организациям и хозяйственным руководителям надо обеспечить высокий трудовой ритм на всех предприятиях. Добиться, чтобы в области не было ни одного отстающего коллектива, чтобы планы и социалистические обязательства безусловно выполнялись каждым предприятием не только по объемным, но и всем технико-экономическим показателям.

В успешном выполнении задач десятой пятилетки, продолжает тов. Дрыгин, огромная роль отводится капитальному строительству. В истекшем году оно получило дальнейшее развитие. Капитальные вложения в народное хозяйство области превысили 735 млн. рублей.

Вместе с тем в области допущено отставание по вводу основных производственных фондов и мощностей, а также жилья. План капитальных вложений выполнен на 95 процентов и строительно-монтажных работ — на 98 процентов. Не справились с планом Всесоюзное объединение «Череповецметаллургхимстрой», тресты «Вологдапромстрой», «Вологдасельстрой», «Череповецсельстрой», «Вологдагражданстрой».

Докладчик дал подробный анализ капитального строительства в Череповце. Партийные организации и хозяйственные руководители объединения «Череповецметаллургхимстрой» и трестов, строительных, монтажных управлений и предприятий-заказчиков не сумели организовать коллективы, правильно распределить людские и материально-технические ресурсы. В результате сорван ввод в эксплуатацию важнейших объектов металлургии, химии, легкой промышленности. Не принимает эффективных мер по улучшению дел в капитальном строительстве Вологодский горком КПСС. Трест «Вологдапромстрой» годовой план по генподряду выполнил лишь на 82 процента. Систематически не выполняют план ввода объектов на селе тресты «Вологдасельстрой», «Череповецсельстрой» и объединение «Облмежколхозстрой».

В выполнении планов капитального строительства имеется немало трудностей. Предприятия-заказчики часто несвоевременно обеспечивают стройки качественной технической документацией, оборудованием, допускают распыление средств. Однако многие недостатки в строительстве объясняются тем, что хозяйственные руководители, партийные, профсоюзные, комсомольские организации объединений, трестов и монтажных управлений не уделяют должного внимания вопросам улучшения организации строительного производства, повышения производительности труда, воспитательной работы с людьми. Большой ущерб строительному производству наносят потери рабочего времени, низкая дисциплина на стройках, значительные простои людей, машин и механизмов. Строительные организации области в прошлом году не справились с планом по производительности труда.

Программа строительно-монтажных работ в текущем году возрастает на 15 процентов, а по таким важнейшим отраслям промышленности, как черная металлургия—на 21, химия—на 23, машиностроение—на 40 процентов. Задача исключительно сложная. Необходимо создать на всех стройках высокое трудовое напряжение, активно бороться за эффективность и высокое качество строительного производства, решительнее внедрять прогрессивную технологию и комплексную механизацию, повышать индустриализацию строительства.

Строители приняли обязательства в 1977 году досрочно ввести в эксплуатацию девятую коксовую батарею и мощности по производству проволоки и канатов, подшипников и приборов, второй энергоблок Череповецкой ГРЭС и другие важные объекты. Нужно, чтобы слова не разошлись с делами. Следует сконцентрировать на важнейших пусковых объектах материальные и людские ресурсы, установить строгий контроль за ходом их сооружения. В ответ на Письмо Центрального Комитета по вопросам сельского хозяйства строительным организациям нужно усилить внимание выполнению объемов работ на селе, которые возрастают на 25 процентов.

В 1977 году области выделяются на жилье значительные средства. Необходимо не только выполнить план, но и максимально восполнить отставание 1976 года. В этих целях, и прежде всего в Череповце и Вологде, надо принять исчерпывающие меры по индустриализации жилищного строительства, наращиванию мощностей домостроительных комбинатов.

В текущем году нужно восполнить допущенное отставание по строительству объектов стройиндустрии и промстройматериалов, освоить на их сооружении не менее 30 миллионов рублей.

Серьезные задачи стоят в деле улучшения качества строительно-монтажных работ. Для этого следует неукоснительно соблюдать проектные решения, строительные нормы и правила, а главное — повышать мастерство и профессиональную квалификацию рабочих и инженерно-технических работников, воспитывать у каждого строителя и монтажника чувство высокой ответственности, гордости за результаты своего труда.

Жизнь требует, чтобы оценку деятельности строительных организаций делать по законченным и сданным заказчикам готовым объектам и пусковым комплексам.

В первом году десятой пятилетки, сказал затем тов. Дрыгин, осуществлена большая программа дальнейшего подъема жизненного уровня трудящихся. В нашей области среднемесячная заработная плата рабочих и служащих возросла на 3,5 процента и составила 150,5 рубля. Оплата труда колхозников увеличилась на 15 процентов. Повысились доходы населения из общественных фондов. Розничный товарооборот государственной и кооперативной торговли увеличился на 4,2 процента, а объем реализации бытовых услуг — на 8 процентов.

Вместе с тем уровень культуры обслуживания на предприятиях торговли, общественного питания не отвечает возросшим потребностям и запросам населения. Требует значительного улучшения работа по бытовому и коммунальному обслуживанию.

Необходимо взять под строгий партийный контроль вопросы дальнейшего улучшения условий труда, быта и отдыха трудящихся.

Обязательствами предусмотрено в 1977 году построить 580 тысяч квадратных метров общей площади жилых домов, сдать в эксплуатацию 6 больниц и поликлиник, 70 магазинов и предприятий общественного питания, новые школы, профессионально-технические училища, детские сады, культурно-просветительные учреждения. Предстоит обеспечить дальнейший рост товарооборота и объемов услуг.

Социалистические обязательства трудовых коллективов области на 1977 год и десятую пятилетку, говорит в заключение докладчик, являются выражением высокой сознательности, политической и трудовой активности наших трудящихся, их решимости внести достойный вклад в осуществление планов партии.

Главное внимание сейчас необходимо обратить на повышение уровня организаторской и политической работы по дальнейшему развертыванию социалистического соревнования за их успешное выполнение.

Сейчас все средства пропаганды и агитации должны быть направлены на дальнейшее глубокое разъяснение трудящимся смысла и значения Письма ЦК КПСС по вопросам сельского хозяйства и постановления о Всесоюзном социалистическом соревновании. Важно вовлечь в соревнование всех трудящихся, добиться, чтобы каждый коллектив, каждый рабочий четко представляли новые рубежи и задачи, которые предстоит решать в текущем и последующих годах пятилетки. Социалистическое соревнование должно выполнять роль могучего рычага экономического и социального прогресса, школы политического, трудового и нравственного воспитания трудящихся, постоянно обогащаться новым опытом и ценными патриотическими починами. Надо еще активнее развивать движение за коммунистическое отношение к труду.

Обязанность партийных комитетов и первичных партийных, профсоюзных и комсомольских организаций — направлять и координировать усилия всех, от кого зависит эффективность соревнования, улучшать практику подведения его итогов. Наряду с определением победителей необходимо давать оценку деятельности коллективов и работников, имеющих средние показатели, а также отстающих, намечать и осуществлять меры по устранению причин, мешающих работе. Моральное и материальное стимулирование участников соревнования следует теснее увязывать с конечными результатами, показателями эффективности и качества.

Мы вступили во второй год десятой пятилетки—год 60-летия Великого Октября. «И очень важно, чрезвычайно важно, — подчеркнул Л. И. Брежнев недавно на торжествах в Туле, —, чтобы с самого начала года все трудовые коллективы — и в городе, и на селе— работали ритмично, с полной отдачей... А это значит, что каждый из нас, где бы он ни работал, должен отнестись к себе, своему труду с удвоенной и утроенной требовательностью».

Горкомы и райкомы КПСС, партийные, советские, профсоюзные и комсомольские организации, хозяйственные руководители обязаны создавать в каждом коллективе, на каждом рабочем месте высокое трудовое напряжение, все необходимые условия для выполнения месячных, квартальных и годовых планов, их количественных и качественных показателей, для безусловного выполнения социалистических обязательств 1977 года и пятилетки в целом.

Докладчик заверил ленинский Центральный Комитет КПСС, Политбюро ЦК и лично товарища Л. И. Брежнева в том, что коммунисты и все трудящиеся Вологодской области на основе широко развернутого социалистического соревнования за повышение эффективности производства и качества работы достойно встретят 60-летие Великого Октября, успешно выполнят план 1977 года, внесут весомый вклад в осуществление исторических решений XXV съезда КПСС.

*) Доклад публикуется в изложении.

В ЦЕНТРАЛЬНОМ КОМИТЕТЕ КПСС

(Окончание. Начало на 1-й стр.).

...газет, повышения действенности их выступлений.

Обком КПСС, горкомы и райкомы партии в руководстве средствами массовой информации и пропаганды постоянно держат в поле зрения вопросы подбора и воспитания кадров, повышения их идейного и профессионального уровня. Редакторы районных и большинства многотиражных газет избраны членами бюро партийных комитетов.

Партийные комитеты рассматривают печать как важный инструмент утверждения ленинского стиля в работе, обеспечивают деловое и уважительное отношение к сигналам прессы, берут на контроль публикации по проблемным вопросам, а наиболее важные из них обсуждают на бюро обкома, горкомов и райкомов партии. Обком КПСС остро и оперативно реагирует на факты невнимательного отношения к критике в печати.

Положительно оценивая работу Томского обкома партии по руководству средствами массовой информации и пропаганды, ЦК КПСС вместе с тем отметил, что не все партийные комитеты области в полной мере используют общественную силу печати, телевидения и радио для мобилизации трудящихся на выполнение решений XXV съезда КПСС и заданий десятой пятилетки; недостаточно высока эффективность работы прессы по внедрению в практику достижений науки и техники, по распространению передовых трудовых почипов.

В газетах, по телевидению и радио не всегда содержательно и систематически освещаются вопросы внутрипартийной работы. Мало публикуется материалов о жизни партийных групп, деятельности партийных организаций высших учебных заведений, научно-исследовательских учреждений, творческих коллективов, аппарата управления, предприятий торговли и бытового обслуживания. Ослаблено внимание печати к обобщению и распространению опыта идейно-политического, нравственного и трудового воспитания.

Центральный Комитет КПСС обязал Томский обком КПСС, горкомы и райкомы партии в соответствии с указаниями XXV съезда КПСС осуществить меры по дальнейшему совершенствованию системы политического руководства средствами массовой информации и пропаганды, по повышению их идейного уровня и усилению воздействия на развитие экономики, науки, культуры, на всю общественную жизнь. Сосредоточить усилия печати, телевидения и радиовещания на организации выполнения решений XXV съезда КПСС, положений и выводов доклада Генерального секретаря ЦК КПСС товарища Л. И. Брежнева на съезде и его речи на октябрьском (1976 г.) Пленуме ЦК КПСС, углубленном освещении вопросов повышения эффективности и улучшения качества работы на каждом участке, ускорения научно-технического прогресса, роста производительности труда, усиления режима экономии, выявления и использования резервов промышленного и сельскохозяйственного производства, сокращения сроков и стоимости строительства новых объектов, увеличения выпуска товаров народного потребления. Обеспечить активное участие средств массовой информации и пропаганды в дальнейшем развитии социалистического соревнования и движения за коммунистическое отношение к труду, особенно в пропаганде передового опыта, инициативы и новаторства трудовых коллективов, рабочих, тружеников сельского хозяйства, интеллигенции.

Печать призвана вскрывать и анализировать причины отставания отдельных предприятий и хозяйств от намеченных рубежей, остро выступать против нарушений трудовой дисциплины, пьянства и хулиганства, фактов неорганизованности и бесхозяйственности. В поле зрения органов прессы должны постоянно находиться проблемы улучшения работы торговли, общественного питания, сферы обслуживания.

ЦК КПСС обратил внимание партийных комитетов на необходимость усиления роли средств массовой информации и пропаганды в идейно-воспитательной работе среди трудящихся, особенно молодежи и подростков. Печать, телевидение и радиовещание должны все более активно влиять на формирование у советских людей марксистско-ленинского мировоззрения, коммунистического отношения к труду, высокой нравственности, ярко показывать преимущества советского образа жизни, решительно разоблачать происки буржуазной пропаганды, бороться с отступлениями от норм коммунистической морали. Необходимо шире использовать печать для усиления эффективности идеологической работы, утверждения комплексного подхода к постановке всего дела воспитания, повышения роли семьи, школы, трудового коллектива, общественной деятельности в формировании личности советского человека.

ЦК КПСС предложил партийным комитетам обеспечить глубокое освещение средствами массовой информации и пропаганды руководящей роли партии и ее внутренней и внешней политики, опыта партийного руководства развитием экономики и культуры, политическим воспитанием трудящихся, ярко и убедительно пропагандировать демократический характер советского строя, подлинный гуманизм социалистического общества. Всемерно повышать роль прессы в развитии критики и самокритики, оказывать всестороннюю поддержку принципиальным выступлениям печати. Воспитывать у кадров умение правильно оценивать критику и делать из нее необходимые выводы.

ЦК КПСС обязал обком, горкомы и райкомы партии добиваться, чтобы журналисты настойчиво овладевали марксистско-ленинской теорией, мастерством пропаганды коммунистических идеалов и политики КПСС в неразрывном единстве с решением конкретных задач развития экономики, культуры, воспитания людей. Регулярно информировать работников печати о решениях партийных и советских органов, поддерживать авторитет журналистов, усилив при этом требования к идейному и профессиональному уровню публикуемых материалов. Следует проявлять больше заботы об улучшении жилищных условий, условий труда и отдыха журналистов.

В постановлении указывается, что партийные комитеты и редакции газет, телевидения и радиовещания должны шире развивать общественные начала в деятельности печати, больше привлекать к сотрудничеству в прессе рабочих, колхозников, специалистов народного хозяйства, ученых, творческую интеллигенцию, молодых писателей, художников и публицистов.

СОБРАНИЕ ОБЛАСТНОГО ПАРТИЙНО-ХОЗЯЙСТВЕННОГО АКТИВА

ВЫСТУПЛЕНИЯ ПО ДОКЛАДУ

Первый секретарь Череповецкого горкома КПСС ...А. Кунцов подчеркнул в своем выступлении, что у коллективов предприятий и организаций города давно сложились хорошие связи с селом, с подшефными колхозами и совхозами. В 1976 году череповчане изготовили оборудования и запчастей для села на ... миллиона 800 тысяч рублей, выполнили строительно-монтажных работ на сумму свыше трех миллионов рублей, построили много силосных и сенажных траншей. Но выполнение заказов на поставку минеральных удобрений было и остается их главной задачей в общей программе помощи селу. В 1976 году Череповца было поставлено ...ин миллион 250 тысяч тонн минеральных удобрений, в том числе 192 тысячи тонн — колхозам и совхозам нашей области, значительно больше, чем планировалось.

В 1977 году резко возрастает программа капитального строительства на селе. Череповчане обязались усилить и шефскую помощь совхозам, колхозам, сельскохозяйственным предприятиям области. Намечено выполнить работы по строительству и механизации животноводческих помещений, улучшению жилищно-бытовых условий тружеников села на два миллиона 600 тысяч рублей, построить бетонированных сооружений для закладки сенажа и силоса емкостью 53 тысячи тонн, изготовить в децентрализованном порядке нестандартного оборудования, запчастей и отпустить материалов на два миллиона 250 тысяч рублей.

Горожане окажут совхозам помощь в проведении весенне-полевых и уборочных работ, ремонте сельскохозяйственной техники, подготовке кадров механизаторов.

Череповчане обязались досрочно выполнить заказы по поставке минеральных удобрений селу и металлопродукции для сельскохозяйственного машиностроения.

На прошедших недавно районных собраниях и собрании городского партийно-хозяйственного актива был дан серьезный анализ проделанной работе, намечены конкретные меры повышения эффективности труда производственных коллективов города.

Бригадир комплексной бригады треста «Вологдасельстрой» **М. А. Бубякин** сказал, что в прошлом году руководимый им коллектив выступил инициатором выполнения двух годовых планов в сельском строительстве. Бригада в 23 человека выполнила работ на сумму 414 тысяч рублей, построив на 26 дней раньше срока школу на ...0 мест и 18-квартирный дом. Норма выработки на человека в кирпичной кладке составила 2,4 кубометра при плановой 1,2 кубометра.

Бригада не первый год работает по методу Н. Злобина, добиваясь значительного снижения стоимости строительных работ. И в 1977 году коллектив обязался выполнить два годовых плана, сделать работ на 426 тысяч рублей, довести годовую выработку на одного рабочего до 19 тысяч рублей, сдавать все работы с хорошим и отличным качеством.

Но, продолжал выступающий, есть еще помехи и в труде инициаторов соревнования. Главные из них — слабая инженерная подготовка работы коллектива по методу бригадного подряда, срывы в обеспечении материалами, низкое качество силикатного кирпича, поставляемого из Череповца, и других строительных материалов, отставание в работе смежников, особенно сантехников.

Руководству треста, местным организациям районов, где идет строительство, следует больше заботиться и о самих строителях. Нельзя забывать, что сельские строители находятся на переднем крае борьбы за преобразование Нечерноземья.

Первый секретарь Советского райкома КПСС г. Вологды **В. Е. Морозов** сообщил участникам партийно-хозяйственного актива о патриотических почипах тружеников мебельного объединения «Прогресс», вагонного депо и станции Вологда-I по принятию встречных планов на второй год пятилетки. Их пример находит много последователей. Подхвачена в районе и инициатива машиниста-инструктора локомотивного депо Героя Социалистического Труда, депутата Верховного Совета СССР А. А. Уханова о выполнении годового плана к 60-летию Великой Октябрьской социалистической революции. Крепнет движение передовых бригад за выполнение двух годовых планов. Примеры эти свидетельствуют о высоком трудовом подъеме трудящихся района, обязавшихся в честь 60-летия Октября перевыполнить десятимесячный план по реализации продукции и досрочно завершить план года.

Далее выступающий отметил, что в работе производственных коллективов наряду с успехами имеются и существенные недостатки. «Узким» местом остается выпуск изделий с государственным Знаком качества. В 1976 году он составлял один процент от общего количества продукции, выпускаемой в районе.

В 1977 году, сказал выступающий, необходимо втрое увеличить выпуск изделий со Знаком качества. В соревновании за повышение эффективности производства и выпуск высококачественной продукции участвуют коллективы 270 цехов и участков, 682 бригад, свыше 25 тысяч рабочих. Около четырех тысяч инженерно-технических работников имеют личные творческие планы, активно работают над повышением качества продукции. Практикуются районные «Дни качества», а в феврале состоится районный слет участников соревнования за повышение качества продукции.

В этом году труженики района усилят шефскую помощь селу. Объем ее составит 8,1 миллиона рублей.

Директор Череповецкого металлургического завода **М. Г. Ананьевский** подчеркнул, что коллектив предприятия в минувшем году добился определенных успехов. Так, в сравнении с 1975 годом реализовано продукции больше на 18,4 процента, производительность труда повысилась на 14,8, прибыль — на 12,3 процента. Планы и социалистические обязательства выполнены по большинству показателей.

Однако, говорит выступающий, мы не справились с планом на стане «2000». Не были использованы все возможности по увеличению производства чугуна, особенно в первом полугодии, не выполнен план по выпуску посуды. Неудовлетворительно работали по строительству важнейших объектов. Не все сделано по ликвидации травматизма и укреплению трудовой дисциплины, по выполнению постановления ЦК КПСС «Об участии руководящих и инженерно-технических работников Череповецкого металлургического завода в идейно-политическом воспитании членов коллектива».

Очень сложные, но вполне реальные стоят перед нами задачи на второй год пятилетки. План по реализации продукции на 165 миллионов рублей больше, чем в 1976 году. Производительность труда должна возрасти на 12,5 процента.

Коллектив завода стремится постоянно помогать сельскому хозяйству. Эта помощь в минувшем году выразилась цифрой в два миллиона 777 тысяч рублей, или на 536 тысяч рублей больше принятых обязательств. Серьезные обязательства по шефской помощи селу приняты и на этот год.

Во всех цехах с горячим одобрением встречено Письмо ЦК КПСС по вопросам сельского хозяйства и постановление ЦК КПСС, Совета Министров СССР, ВЦСПС и ЦК ВЛКСМ о Всесоюзном социалистическом соревновании на десятую пятилетку.

Партийные, профсоюзные, комсомольские организации сейчас проводят большую работу по совершенствованию соревнования, по мобилизации трудящихся на успешное выполнение социалистических обязательств, принятых на 1977 год.

Ознакомившись с постановлением ЦК КПСС, Совета Министров СССР, ВЦСПС и ЦК ВЛКСМ о Всесоюзном социалистическом соревновании и с Письмом ЦК КПСС по вопросам сельского хозяйства, сказала доярка колхоза «Родина» Вологодского района **В. К. Ковалева**, мы видим свой долг в том, чтобы трудиться еще лучше на благо советского народа.

На нашей ферме Огарково-2 содержится 200 коров, все производственные процессы механизированы, внедрена двухсменка. Я и моя напарница, включившись в соревнование в честь 60-летия Великого Октября, решили получить в первом году пятилетки по пять тысяч килограммов молока от коровы, или на 100 килограммов больше, чем в прошлом году.

Залог нашего успеха — крепкая кормовая база и добросовестное отношение каждого к своим обязанностям.

Важное значение придаем улучшению качества молока, повышению культуры производства. В прошлом году ферма в районном смотре за лучшую культуру производства заняла второе место.

Добиваться успехов в труде нам помогает социалистическое соревнование. В колхозе проводятся взаимопроверки, во время которых мы учимся и помогаем друг другу. Итоги соревнования у нас подводятся ежедневно. Каждую пятидневку выходит бюллетень.

Помогает нам идти вперед и учеба в школе коммунистического труда, где мы изучаем передовой опыт.

Новый год мы начали неплохо. Я и моя сменщица сейчас получаем ежедневно по 17 килограммов молока от коровы. Уверена, что с принятыми обязательствами справимся.

Первый заместитель начальника, главный инженер Всесоюзного объединения «Череповецметаллургхимстрой» **В. К. Лихотин** отметил, что коллектив в наступившем году должен решать сложные задачи по дальнейшему развитию Череповецкого промышленного узла, по строительству объектов сельского хозяйства, по вводу мощностей, которые будут производить для села минеральные удобрения. В 1977 году объемы работ по объектам сельского хозяйства значительно возрастают. Определены конкретные меры по обеспечению своевременного ввода этих объектов, все они закреплены за трестами и строительно-монтажными управлениями.

Однако в работе имеется еще много упущений. Производительность труда в минувшем году по сравнению с 1975 годом не выросла. Низка исполнительская дисциплина. Ответственность некоторых руководителей не соответствует уровню решаемых задач.

Партийная организация наметила пути устранения имеющихся недостатков. Разработаны меры по строительству переходящих с 1976 года объектов, по обеспечению ввода новых объектов, по сокращению потерь рабочего времени, по улучшению использования машин и механизмов. Внедряются прогрессивные материалы и конструкции, формы организации труда. В частности, в этом году 27—30 процентов бригад должно работать по методу Н. Злобина. Все эти и другие меры направлены на решение главной задачи — повышение эффективности и качества строительного производства.

Начальник производственного управления сельского хозяйства Грязовецкого райисполкома **В. А. Ардабьев** в своем выступлении сказал, что труженики села района упорно работали над выполнением социалистических обязательств 1976 года. Хозяйства района продали значительно больше намеченного планом зерна, мяса, шерсти, травяной муки. Получено чистой прибыли один миллион рублей. Минувшим летом на полях и лугах работало 47 механизированных звеньев по заготовке силоса и 36 — по заготовке грубых кормов, что позволило заготовить кормов значительно больше, чем в предыдущем году.

Для того, чтобы выполнить задания пятилетки, необходимо постоянно совершенствовать культуру земледелия, вносить в почву больше органических и минеральных удобрений. Вывозка органических удобрений ныне идет успешно. График выполняется и мелиораторами, и механизаторами спецотделения «Сельхозтехника», и силами хозяйств.

Особую заботу уделяем укреплению кадров механизаторов. Они готовятся на базе сельского профтехучилища. Кроме того, 60 человек из совхозов направлены на курсы механизаторов при Грязовецком техникуме механизации сельского хозяйства.

В минувшем году допущено снижение производства и продажи молока и льнопродукции государству. Для того чтобы наверстать упущенное, труженики села обязались в 1977 году увеличить надой молока от каждой коровы на 400 килограммов. Намечено также увеличить производство льнопродукции, зерна и кормов для общественного животноводства.

Первый секретарь Белозерского райкома КПСС **Ю. А. Прилежаев** отметил, что трудящиеся района в 1976 году выполнили план реализации промышленной продукции на 102,2 процента. Увеличилось ее валовое производство, возросла производительность труда. Колхозы района увеличили по сравнению с 1975 годом продажу государству молока, зерна, шерсти. В настоящее время рабочие, колхозники встали на ударную вахту в честь 60-летия Октября. Коллектив Белозерского леспромхоза обязался в юбилейном году вывезти сверх плана 10 тысяч кубометров леса, сэкономить большое количество смазочных материалов, троса, электроэнергии. За 4,5 года решили выполнить задания десятой пятилетки белозерские речники.

В районе широко развернулась подготовка к весне. Почвообрабатывающая техника подготовлена. В колхозе имени Ленина уже утвержден состав механизированных звеньев. Поставлена задача перед всеми хлеборобами — увеличить производство зерна в 1,6 раза по сравнению с прошлым годом.

Высокие обязательства на текущий год приняты животноводами. За зимовку решено получить от коровы на 150 килограммов молока больше, чем за то же время в прошлом году. Сейчас, в январе, прибавка в надоях достигла 35 килограммов молока от коровы. На собрании районного партийного актива принято решение добиться в течение всего года ежедневного прироста надоев по сравнению с прошлым годом на один килограмм.

Слово предоставляется председателю колхоза имени XIII годовщины Октября Устюженского района **А. Д. Морозову**. В прошлом году, сказал он, в хозяйстве получен урожай зерновых по 29,6 центнера с гектара. На 106 процентов выполнен план продажи хлеба государству, засыпан семенной фонд, около 300 тонн семян передано в хозяйства района в порядке обмена.

На урожайность картофеля повлияли плохие погодные условия, однако земледельцы сумели собрать по 107 центнеров клубней с гектара и выполнить план продажи их государству на 121 процент.

Партком, правление постоянное внимание уделяют укреплению кормовой базы животноводства. На заготовке сена наряду с тракторными агрегатами использовались конные косилки. В результате сена было заготовлено почти в полтора раза больше, чем планировалось. В достатке заложено силоса. По расчетам на зимовку, рацион коровы в сутки содержит 10,5 кормовых единицы.

Увеличение производства молока мы связываем в первую очередь с ростом продуктивности коров. Немало делается по качественному улучшению молочного стада. Сейчас 80 процентов коров первого—шестого отелов.

Труженики нашего хозяйства приняли повышенные обязательства на 1977 год. Решено получить зерна по 30 центнеров с гектара, картофеля — по 170 центнеров, надоить молока по 3750 килограммов от коровы, в том числе за нынешнюю зимовку — по 2050 килограммов. В перспективе — строительство животноводческого комплекса, с пуском которого молочное стадо будет насчитывать тысячу коров.

На трибуне секретарь парткома 23 Государственного подшипникового завода **Г. М. Осипов**. План прошлого года, отметил он, коллектив завода выполнил по всем технико-экономическим показателям. Сверх плана изготовлены сотни тысяч подшипников. В середине года завод вышел из разряда планово-убыточных предприятий и стал рентабельным. В течение года получено 1388 тысяч рублей прибыли.

На заводе широко развернулось соревнование под девизом «Пятилетке качества — рабочую гарантию». В течение года 94 человека получили право ставить на изделиях личное клеймо. Еще двум типам подшипников присвоен государственный Знак качества. Теперь завод отправляет 15 типов подшипников, отмеченных почетным пятиугольником.

В эти дни набирает силу соревнование в честь 60-летия Великого Октября. Отдельные участки, коллективы цехов соревнуются на договорной основе, инженерно-технические работники — на основе личных творческих планов. Конечная цель соревнования — выполнить государственный план досрочно. Решено сверх плана выпустить 250 тысяч подшипников, в срок до 5 ноября отправить продукцию по всем заказам «Сельхозтехники».

Обязательства напряженные. Поэтому в ход будут пущены все резервы. Продолжается работа по улучшению качества подшипников. Успешно идет внедрение комплексной системы управления качеством продукции.

Профсоюзные организации области, сказал председатель областного совета профсоюзов **Д. Ф. Величутин**, с энтузиазмом восприняли Письмо ЦК КПСС по вопросам сельского хозяйства и постановление ЦК КПСС, Совета Министров СССР, ВЦСПС и ЦК ВЛКСМ о Всесоюзном социалистическом соревновании. Эти документы — конкретная программа действий на текущую пятилетку.

Могучий рычаг подъема активности работников народного хозяйства — социалистическое соревнование. В организации его за последние годы появилось много нового, интересного. Более 15 тысяч инженерно-технических работников всех отраслей работают на основе личных творческих планов. В соревнование под девизом «Ни одного отстающего рядом» включилось более 800 коллективов области.

Социалистическое соревнование в коллективах направлено на повышение эффективности производства, улучшение качества выпускаемой продукции, повышение производительности труда, снижение материальных и трудовых затрат.

Во всех отраслях народного хозяйства работает много молодежи. Ей требуется постоянная поддержка и помощь старших. В этом деле большая роль принадлежит как опытным кадрам рабочих, так и командирам производства и профсоюзным организациям.

В области действует 2158 школ коммунистического труда, где изучают передовой опыт свыше 43 тысяч человек.

В первом году десятой пятилетки, сказал директор совхоза «Мяксинский» **А. Ф. Сазонов**, наш коллектив достиг новых рубежей. Собран неплохой урожай зерна и картофеля. Увеличилась заготовка грубых и сочных кормов. Для посева в текущем году хозяйство имеет в достатке сортовые классные семена зерновых культур. Не подвели и животноводы. План продажи молока государству выполнен на 105 процентов, мяса — на 101 процент. От каждой коровы получено по 3160 килограммов молока. Характерно, что себестоимость центнера его снижена на два рубля и составила 18,57 рубля. От реализации этой продукции получено 390 тысяч рублей прибыли. Его рентабельность — 43 процента. Получена прибыль от продажи зерна, картофеля, мяса.

Всего по итогам работы за прошлый год совхоз получил 617 тысяч рублей чистой прибыли. Рентабельность производства достигла 37 процентов.

Особое внимание мы уделяем повышению культуры земледелия. Круглый год работает звено плодородия. Органические и минеральные удобрения в почву вносятся строго по плану, что и обеспечивает получение от них высокой отдачи. В хозяйстве на больших площадях сеем ячмень. Им занимаем до 56 процентов посевов зерновых.

Партийный комитет и дирекция совхоза много внимания уделяют распространению и внедрению в производство опыта передовиков.

На текущий год коллектив совхоза принял повышенные социалистические обязательства: получить урожай зерновых по 35 центнеров с гектара, увеличить производство картофеля в два раза, молока — на 16 процентов. Будет значительно увеличена продажа всех сельскохозяйственных продуктов.

На трибуне — секретарь парткома совхоза «Искра» **Р. С. Рогова**. Она сказала, что вся партийно-массовая работа в 1976 году направлялась на успешное взятие намеченных рубежей. Несмотря на тяжелые погодные условия, удалось в ряде отраслей хозяйства добиться неплохих результатов. Собрано по 19 центнеров зерна с гектара. Заготовлено больше, чем в 1975 году, кормов. Увеличилось поголовье коров.

Большую работу партийная организация проводит по повышению авангардной роли коммунистов на производстве. Усилена работа со специалистами, механизаторами, животноводами. За прошлый год 23 доярки получили по четыре тысячи и более килограммов молока от коровы. Высоких показателей добились и многие трактористы, шоферы и другие труженики села.

В текущем году коллектив совхоза планирует взять новые, более высокие рубежи. Наше обязательство: получить урожай зерновых не менее 25 центнеров с гектара, картофеля — 180—200, овощей — 220 центнеров.

Битва за урожай идет полным ходом. Завершен ремонт почвообрабатывающих и других агрегатов. На поля вывезено 20,5 тысячи тонн органики. Организованно идет учеба механизаторов.

Успешно работают и животноводы. Обязательство первого квартала по продаже молока они решили выполнить к Дню 8-го марта и сверх плана продать 200—220 тонн молока. Возможности для этого есть. Производство молока в январе по сравнению с этим же периодом прошлого года возросло на 32 процента.

Генеральный директор объединения «Сокольбумпром» **Г. А. Молчанов** в своем выступлении отметил, что созданное недавно производственное объединение имеет большие возможности для повышения эффективности производства и качества продукции. В настоящее время предприятия объединения производят более ста видов продукции. Годовой план выполнен по всем наименованиям. Выпущено сверхплановой продукции на полтора миллиона рублей.

По итогам социалистического соревнования в 1976 году коллективу неоднократно присуждались призовые места в социалистическом соревновании. Оратор называет имена передовиков соревнования, таких как Героя Социалистического Труда Н. Н. Шилова и других, которые показывают пример трудового героизма.

Тов. Молчанов говорит, что в работе объединения еще есть немало недостатков. Так, Сухонский целлюлозно-бумажный завод не справился с планом производства твердых древесноволокнистых плит. Есть случаи простоев технологического оборудования. Нужно еще больше работать над повышением качества продукции, укреплением дисциплины труда.

Далее тов. Молчанов рассказал о том, какие меры принимаются для дальнейшего повышения эффективности производства, качества работы, сообщил, что в ответ на Письмо ЦК КПСС по вопросам сельского хозяйства и постановление ЦК КПСС, Совета Министров СССР, ВЦСПС и ЦК ВЛКСМ о Всесоюзном социалистическом соревновании коллективы предприятий объединения приняли повышенные социалистические обязательства на 1977 год и десятую пятилетку.

VIII ВСЕСОЮЗНЫЙ СЪЕЗД ДОСААФ

РАСТИТЬ ДОСТОЙНЫХ ЗАЩИТНИКОВ РОДИНЫ

26 января на VIII съезде Всесоюзного Добровольного общества Содействия Армии, Авиации и Флоту, который проходит в Большом Кремлевском дворце, продолжалось обсуждение отчетных докладов ЦК ДОСААФ и Центральной ревизионной комиссии.

Выступавшие выражали благодарность ЦК КПСС, его ленинскому Политбюро и лично Генеральному секретарю ЦК КПСС товарищу Л. И. Брежневу за неустанную заботу о советском человеке, об укреплении мира на земле, упрочении могущества социалистической Родины.

С трибуны съезда говорилось о добрых делах многочисленных активистов в развитии и организации оборонно-массовой работы. Отмечалось, что за отчетный период в системе общества подготовлено около 8 миллионов технических специалистов.

От имени министра обороны СССР и Главного политического управления Советской Армии и Военно-Морского Флота заместитель министра обороны СССР генерал армии И. Г. Павловский передал делегатам съезда горячий боевой привет и пожелания новых успехов в работе.

Многие комитеты ДОСААФ под руководством местных партийных и советских органов, сказал он, добились успехов в своей работе и были отмечены министром обороны СССР и военными советами округов. Организации ДОСААФ Белорусской ССР и Тульской области, Московский городской аэроклуб и Хабаровская морская школа награждены переходящими Красными знаменами Министерства обороны СССР, а 30 школ ДОСААФ и профессионально-технических училищ — переходящими Красными знаменами военных советов округов. Заместитель министра обороны выразил уверенность в том, что Всесоюзное общество будет и впредь надежным помощником Вооруженных Сил в деле укрепления обороноспособности страны, подготовки трудящихся к защите социалистического Отечества.

Военно-патриотическое воспитание молодежи является важнейшим направлением в деятельности ВЛКСМ, подчеркнул в своем выступлении секретарь ЦК ВЛКСМ С. Г. Арутюнян. Ныне в рядах ДОСААФ проходят школу мужества и патриотизма около 30 миллионов комсомольцев.

О тесных деловых контактах профсоюзов и оборонного общества ДОСААФ говорил в своем выступлении секретарь ВЦСПС В. Ф. Богатиков.

Организация планомерной работы спортивных и военно-патриотических клубов и секций, кружков по техническому моделированию, совместное проведение соревнований, широкая пропаганда спорта и военных знаний — все это позволит в значительной мере улучшить воспитание молодежи, особенно подростков, а заодно укрепить деловые связи спортивных комитетов и организаций оборонного общества. Об этом говорил председатель Комитета по физической культуре и спорту при Совете Министров СССР С. П. Павлов.

На съезде шел содержательный, деловой разговор об основных проблемах, стоящих перед Добровольным Обществом Содействия Армии, Авиации и Флоту.

Съезд приветствовали руководители делегаций оборонно-спортивных организаций социалистических стран.

В принятой резолюции участники съезда от имени многомиллионного отряда членов ДОСААФ заявили о своей решимости бороться за претворение в жизнь исторических решений XXV съезда КПСС, всемерно содействовать укреплению обороноспособности страны и подготовке трудящихся к защите Родины.

Съезд избрал руководящие органы оборонного общества.

Делегаты съезда единодушно приняли Письмо Центральному Комитету КПСС, Президиуму Верховного Совета СССР, Совету Министров СССР.

Состоялся пленум избранного на Всесоюзном съезде Центрального комитета ДОСААФ СССР. Председателем Центрального комитета ДОСААФ СССР избран трижды Герой Советского Союза маршал авиации А. И. Покрышкин.

VIII Всесоюзный съезд ДОСААФ завершил работу.

(ТАСС).

НА ЭТОЙ СТРАНИЦЕ: ● НАШ ЗЕМЛЯК М. СВЕТЛОСАНОВ — ГЕРОЙ ОБОРОНЫ БУЛГАНАКСКИХ КАМЕНОЛОМЕН ● «НАД СВЕТЛОЙ ВОДОЙ» — НА МОСКОВСКОЙ СЦЕНЕ ● ХРОНИКА ●

В ПОДЗЕМНОЙ КРЕПОСТИ

● МАЛОИЗВЕСТНЫЕ СТРАНИЦЫ ВОЙНЫ

Вся страна знает сейчас о подвиге подземного гарнизона Аджимушкайских каменоломен в Керчи.

Исторические исследования последних лет приводят к выводу, что аджимушкайцы были не одиноки. Под Керчью были и другие сопротивлявшиеся фашистам группы. Одна такая группа была в Булганакских каменоломнях, расположенных примерно в трех километрах севернее пос. Аджимушкай...

В ВОЛОГДЕ есть жители, которые помнят Михаила Светлосанова. В середине 30-х годов он закончил семилетку, работал слесарем, увлекался велосипедным спортом. А затем — Севастопольское зенитно-артиллерийское училище, которое Михаил закончил в середине июня 1941 года. Дома его ждали в отпуск. Но грянула война...

Первое время приходили письма из какого-то небольшого городка в Закавказье, где формировалась зенитная часть. В 1942 году письма стали приходить из Керчи. Михаил был среди тех, кто отбивал налеты фашистских стервятников на Керчь.

В середине мая в центральных газетах стали появляться тревожные сообщения: «Фашисты потеснили наши войска северо-восточнее Феодосии», «напряженные бои идут в районе Керчи». И вот, наконец, тяжелое сообщение: «По приказу Советского Главнокомандования наши войска оставили Керченский полуостров».

Больше писем от Михаила не было. Позже в семью пришло официальное сообщение: «Пропал без вести».

Более 30 лет ничего не было известно о Михаиле Викентьевиче Светлосанове. Но недавно удалось установить, что как раз он и возглавил группу советских воинов, окруженных в Булганакских каменоломнях.

Группа в этих каменоломнях была сравнительно небольшой —немногим более 100 человек. Состояла она в основном из личного состава 510-го отдельного зенитного артиллерийского дивизиона. Удалось установить и личность военного комиссара этой группы. Им был старший политрук Гогитидзе Валериан Сафронович.

Благодаря воспоминаниям оставшихся в живых участников тех событий удалось восстановить обстоятельства, при которых группа попала в окружение, и некоторые детали ее борьбы с захватчиками в Булганакских каменоломнях. Бывший работник штаба Г. С. Лысых, проживающий ныне в Киеве, рассказывает: «Во время немецкого наступления налеты фашистской авиации на батареи нашего дивизиона резко усилились. Вышли из строя командир дивизиона майор Таламбурп, военный комиссар Чергинец... Таяли силы дивизиона. 16 мая фашистским танкам удалось окружить остатки наших батарей. Связь их со штабом была прервана...».

Среди окруженных в районе села Булганак были воины и из других частей. В августе 1975 года мне удалось встретиться в Ялте с бывшим сержантом 384-го стрелкового полка 77-й горно-стрелковой дивизии Б. И. Устрицким. «С группой бойцов,— рассказывал он,—я отступал из района Ак-Монай. Оказавшись у села Булганак, я видел, что нас обходят немецкие танки. Около местных каменоломен я заметил группу бойцов, они носили под землю боеприпасы, оружие, ящики и мешки с продовольствием. Я понял, что создается партизанский отряд, и решил присоединиться к ним. Я хорошо запомнил командира отряда лейтенанта Светлосанова. Позже, в каменоломнях, я часто его видел. Он постоянно проверял оборонительные точки и посты, часто разговаривал с бойцами. Помню хорошо и комиссара —грузина, но фамилию его забыл, врача Макогона и некоторых других».

Первое время фашисты боялись подходить к каменоломням, но потом осмелились. Они попытались проникнуть под землю, но были встречены дружным ружейно-пулеметным огнем. Понеся потери, враги отказались от штурма каменоломен и перешли к осаде. Они начали заваливать выходы большими камнями и мусором, подтянули сюда войска.

Светлосанов приказал тщательно обследовать каменоломни, искать новые выходы. Через некоторое время один из бойцов доложил, что найден почти вертикальный ход в верхний ярус каменоломен. Посланная туда разведка обнаружила «на верхнем этаже» наших людей. Их было примерно 20 человек. Это были двое врачей и раненые, остатки госпиталя, который не успел эвакуироваться. Так у врача О. А. Макогона появились помощники и новые раненые. В этой группе оказались и два мальчика 13—15 лет. Над ними шефство взял комиссар В. С. Гогитидзе.

Через несколько дней был найден узкий проход в соседнюю шахту. Но там оказались фашисты. Начался ожесточенный бой. Ориентировались по вспышкам от выстрелов, взрывов гранат, по голосам и другим звукам. Это был тяжелый бой в условиях полной темноты. Решили отойти обратно и забаррикадировать за собой выход.

Потекла жизнь в осаде. Тяжело было с водой, ее собирали со стен и потолка. Была установлена твердая норма: приблизительно 200 граммов воды на человека. Питались 2 раза в день. Это была перловая каша, сваренная на комбижире и воде. Кроме того, каждый боец получал кусок лепешки, испеченной в каменоломнях. Командование поддерживало дисциплину, настроение у бойцов было бодрое.

Прошел первый месяц обороны. М. Светлосанов понимал, что в этой обстановке активную борьбу с фашистами вести невозможно. Посоветовавшись с комиссаром, они решили увести отряд из каменоломен в крымские леса. Это была трудная задача. Но другого выхода не было. Стали разбирать главный выход, засыпанный фашистами. Через несколько часов работы был сделан небольшой лаз. Была ночь. Один из бойцов вылез из подземелья и только что-то хотел сказать своим товарищам, как его срезала пулеметная очередь. В открытый лаз полетели гранаты. Операция сорвалась, стало ясно, что все выходы фашисты тщательно охраняют.

Неудача... М. Светлосанов приказал пробивать тоннель вдали от выходов. В одном из подземных залов верхней галереи, где был каменный свод в виде купола, стали строить каменную насыпь и на ней соорудили лестницу. Началось строительство вертикального колодца снизу вверх. Это была изнурительная работа. Примерно через неделю увидели долгожданный дневной свет. Расширив лаз, М. Светлосанов осторожно выглянул. Фашистов вблизи не было, в 2—3 метрах проходила дорога. Решили на разведку послать подростков. Ребята незаметно вышли на поверхность, сходили в село и узнали обстановку. В с. Булганак стояла какая-то немецкая артиллерийская часть, фашисты несли охрану выходов из каменоломен и вели какие-то земляные работы. Уже позже М. Светлосанов узнал, что гитлеровцы долбили шурфы для подрыва каменоломен. Но, пожалуй, самым важным были сведения о борьбе подземного гарнизона в Аджимушкайских каменоломнях. Быстро созрело решение: всем выбраться на поверхность через вырытый лаз и с боем прорваться на соединение с аджимушкайцами. Отряд стал готовиться к переходу и бою. Для переноса раненых готовили носилки, распределяли оставшееся продовольствие, боеприпасы. На подготовку к операции решили отвести сутки.

Но операция снова сорвалась. Случилось совершенно непредвиденное обстоятельство. На другой день к вечеру, когда отряд уже подготовился к выходу, в вырытый и замаскированный лаз звалилась немецкая походная кухня. Трудно сказать, почему фашисты ехали не по дороге, а вдоль ее... Сначала гитлеровский повар ничего не понял и пытался кухню вытащить из ямы. Но кухня проваливалась все больше и больше. Прибывшие на помощь фашисты увидели наконец-то свежий лаз, стали в него бросать гранаты, дымовые шашки.

Началось строительство новых тоннелей... Но силы бойцов были на исходе. Недостаток питания, воды, света, чистого воздуха пагубно действовал на людей. Умирали раненые, больные, здоровые были до такой степени истощены, что с трудом передвигали ноги.

Позже, когда были сделаны новые выходы, Светлосанов с комиссаром разрешили бойцам поодиночке выходить из каменоломен и пробиваться к партизанам. Сами же руководители с несколькими коммунистами продолжали оставаться в каменоломнях. О последних днях обороны Булганакских каменоломен почти ничего неизвестно. По ряду данных, сопротивление там продолжалось до середины августа. Светлосанов и В. Гогитидзе были последними защитниками подземной крепости, там они и погибли, не желая попасть в руки врага.

В. АБРАМОВ.

«СЕВЕРНОЙ ПРАВДЕ» — 70 ЛЕТ

27 января костромской областной газете «Северная правда» исполняется 70 лет. Создателем и редактором газеты, называвшейся в то время «Северным рабочим», был соратник В. И. Ленина А. М. Стопани. Издававшаяся тиражом в три тысячи экземпляров костромская газета распространялась и в соседних губерниях—Владимирской, Ярославской и Вологодской. Газета «Пролетарий» в статье «Социал - демократическая нелегальная пресса» высоко оценила роль костромской газеты. Делегаты социал-демократической организации Костромской губернии привезли на пятый съезд РСДРП в Лондон два комплекта «Северного рабочего» и вручили их В. И. Ленину и Розе Люксембург.

Костромской газете приходилось не раз менять название, с 1 января 1925 года она стала именоваться «Северной правдой».

За заслуги в деле коммунистического воспитания трудящихся и в связи с 50-летием костромская газета была награждена орденом Трудового Красного Знамени.

В. ПАШИН, корр. ТАСС.

Кострома.

НОВОСТИ ● СОБЫТИЯ ● ФАКТЫ

ДЕРЕВЬЯ САЖАЮТ... ЗИМОЙ

Вот уже третий год городское управление «Дорремзеленхоз» практикует посадку деревьев, привезенных из леса, зимой.

В Инициативном микрорайоне, в Кировском сквере, в зоне отдыха завода «Электротехмаш», в детском парке посажено более 250 лесных «жителей» — елей и сосен.

Посадка деревьев производится при температуре воздуха не выше пятнадцати градусов мороза.

П. НИКОЛАЕВ.

г. Вологда.

НОВЫЙ ДЕТСАД

Недавно самые юные жители центральной усадьбы совхоза «Дружба» Вологодского района получили отличный подарок — новый детский сад на 140 мест. В просторном светлом двухэтажном здании разместились комнаты для игр и развлечений, зал для проведения утренников, занятий музыкой, спортом.

При детском саде имеется медицинский пункт, состоящий из комнаты для приема и утренних осмотров детей, процедурного кабинета и изолятора.

В распоряжении ребят много игрушек, книг, альбомов аппликаций. Юные хозяева детского сада могут заняться рисованием, лепкой.

Л. СЯМЖИН.

ВОТ ТАК ВЫИГРЫШ!

В «Спортлото» везет многим. Только в истекшем году в нашей зоне выплачено 30 тысяч выигрышей на сумму более 240 тысяч рублей.

Много счастливчиков среди участников игры и в этом году. Особо повезло рабочему Вологодского судоремонтного завода А. А. Слободину. В первом тираже «Спортлото» он угадал пять номеров (видов спорта). Ему выплачен выигрыш в сумме пяти тысяч рублей.

А. А. Слободин постоянный участник тиражей, не раз получал выигрыши за три и четыре угаданных номеров. Он стал третьим участником игры «Спортлото», кто за те годы, что проводится она у нас в области, получил такой выигрыш.

Н. ГОВОРУХИН.

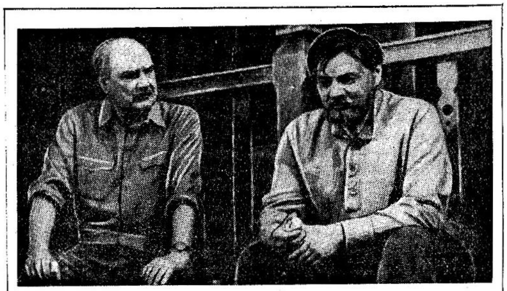

ПЬЕСА В. БЕЛОВА В МАЛОМ ТЕАТРЕ

Как бы ни менялось время, все равно Малый театр остается Малым театром. Для нас —это прославленная русская сцена, «дом Островского», театральная классика. Разные бывали периоды и сезоны, но было и есть нечто высокое в самом понятии—Малый театр. И постановка пьесы на его сцене является уже само по себе фактом незаурядным, примечательным. Хотя в данном случае речь идет о филиале театра на Большой Ордынке, все равно—это высокое признание пьесы и неслучайность ее выбора...

Правда, премьеры пришлось ждать довольно долго. Драма В. Белова «Над светлой водой» написана более шести лет назад. На вологодской сцене она уже идет четвертый сезон (постановка В. Баронова). Памятна нам и постановка в народном театре Дворца культуры металлургов (режиссер Р. Смирнов). «Над светлой водой» была поставлена в восьми областных и городских театрах (Новгород, Кострома, Кинешма и других). И, наконец, появилась в Малом театре. Конечно, было лучше, если б пьеса была поставлена в Москве быстрее и раньше. Но во всяком случае, драматургическое произведение Василия Белова, хотя и не свободное от недостатков, все же оказалось жизненным, интересным для театров и зрителей.

Спектакль «Над светлой водой» в Малом театре в какой-то мере оказался спектаклем дебютов. Дебютировала в Москве пьеса Белова. Это—первая постановка молодого режиссера Н. А. Рябова, его дипломная работа. В роли Даши дебютировала молодая актриса Елена Доронина, дочь известного актера Виталия Доронина.

— Пьеса Василия Ивановича Белова,—говорит режиссер Н. А. Рябов—привлекла меня тем, что в ней чувствуется живая и богатая душа писателя. Есть пьесы, написанные более профессионально, но они холодны, «сделанны», в них—высокая техника и только. А здесь в диалогах пробивается живая душа, радость и боль автора, и нам хотелось, чтобы все это ожило в спектакле. Мы увлеклись пьесой, у нас сложился коллектив единомышленников, актеры вжились в свои роли, полюбили их. Все работали с большим увлечением.

Чем же характерен в целом спектакль «Над светлой водой» в Малом театре? У него есть своя особенность. Тема лесной деревеньки Каменки, ее судьба как бы отступила на второй план. А на первый план выдвинута морально-этическая тема.

Старого вологодского крестьянина Федора Касаткина в спектакле играет народный артист РСФСР Д. С. Павлов и играет превосходно. Перед нами—цельный русский человек, сложный, нераздельно связанный с многовековыми традициями и помыслами русского крестьянства. Отлично играет и заслуженная артистка РСФСР Г. Я. Демина свою Трефену, чья главная черта—доброта. И все же спектакль несколько ушел от остроты проблемы, поставленной В. Беловым на примере судьбы Каменки.

Особенностью беловской пьесы является то, что автор, ничего «не подгоняя», каждому своему персонажу дает право полностью высказать свою точку зрения. Каждый приводит свои аргументы и довольно убедительные. Но точка зрения самого автора и его симпатии вполне определенны. Человеку далеко не безразлично, где жить и где закончить свой жизненный путь, и эта тема—одна из важнейших в творчестве Белова (вспомним, например, превосходный этюд «Холмы», давший название известной книге. Об этом думает в «Кануpax» даже убогая старуха Таня, вспоминая своих сыновей, и т. д.). Поэтому фраза «Не все ли равно, где жить», хотя и звучит в спектакле, но не выражает точку зрения автора.

Но говоря обо всем этом, не хочу бросить какого-то упрека в адрес режиссера. Пьеса Белова—не одноплановa, она позволяет трактовать ее по-разному. Режиссер выделил прежде всего морально-этическую тему, и это—его право. И эта тема стала главной удачей спектакля, она умело, четко выстроена Н. Рябовым, психологически верно сыграна актерами. Георгий в пьесе—очень любопытный образ. Может, он еще не во всем удался писателю, Белов впервые писал подобный образ городского человека. И писал не просто горожанина, а человека, ищущего истину в самом себе и вокруг себя (традиционный образ для большой литературы и всегда новый, лично необходимый для каждого писателя). Актер А. В. Овчинников, играющий Георгия, начинает свою роль, как бы «обманывая» зрителя, создавая впечатление—вот перед нами «стильный» городской юноша, кажущийся пустоватым, избалованным, у него за душой—ничего нет, кроме бесчисленных любовных интрижек и развлечений. Но постепенно актер открывает нам другого Георгия—беспокойного, глубокого, который над «светлой водой» в деревеньке Каменке почувствовал что-то настоящее, цельное и впервые полюбил по-настоящему. Потом он потеряет Дашу, но не потеряет себя.

Даша... Этот образ в прошлом вызвал наибольшие споры. Автор поставил свою героиню в весьма сомнительные обстоятельства, дав логичный повод для упреков ее в «аморальности». Но задуман этот образ очень интересно и таит в себе большие возможности. Нет, Даша не аморальна, она как бы вне морали, она—стихия, она—сама природа. И есть в ней еще одна определяющая черта, унаследованная от отца, роднящая ее с Трефеной: Даша—добра. Такова она в исполнении Елены Дорониной. Молодая актриса создает четкий и убедительный образ: ее героиня совершила измену не из-за легкомыслия или распущенности: нет, она испытала чувство жалости к Георгию в трудную для него минуту; и потом судит и казнит себя за измену... Линия Георгия и Даши, отношения этих двух молодых людей, их любовь у Белова очень интересны.

Не буду перечислять всех актеров и сыгранные ими роли, тем более, что вологжане не видели спектакля. Скажу только: на сцене—мастера своего дела, ансамбль, любящий пьесу и спектакль. Оформление художника В. А. Клотца внешне очень просто: две избы, куст под окном, мостки и река—вот именно река, которая столь уместна и необходима спектаклю, ведь все действие в нем идет над «светлой водой». Не кажется удачной вступительная песенка Даши, но музыка, звучащая по ходу спектакля, очень хороша, она создает большой эмоциональный настрой.

Спектакль имеет успех у москвичей. На первом представлении зрители долго не отпускали актеров, одиннадцать раз поднимался занавес... И сейчас спектакль идет с аншлагами.

Василий Белов недавно написал новую пьесу. Хочется надеяться, что мы скоро тоже увидим ее на сцене.

В. АРИНИН.

Государственный академический ордена Ленина и ордена Октябрьской Революции Малый театр Союза ССР. В. Белов «Над светлой водой». НА СНИМКАХ: полковник — народный артист Аз. ССР К. М. Мякишев. Федор — народный артист РСФСР Д. С. Павлов; Даша — Е. В. Доронина, Георгий—А. В. Овчинников.

Фото И. ЕФИМОВА.

НАШИ ИНТЕРВЬЮ

ЗОВУТ ПУТИ-ДОРОГИ

На днях в Вологде состоялась областная методическая конференция экскурсоводов, посвященная вопросам совершенствования и дальнейшего улучшения экскурсионной работы в свете решений XXV съезда КПСС. На конференции были заслушаны доклады об организации полноценного отдыха трудящихся, обобщен опыт работы лучших экскурсоводов, рассказано о путях дальнейшего развития туризма.

Корреспондент «Красного Севера» А. ШОРОХОВ попросил председателя областного совета по туризму и экскурсиям В. В. СМЕЛОВА ответить на ряд вопросов.

— Валентин Васильевич, расскажите, пожалуйста, какое развитие получила индустрия отдыха за последние годы в нашей области?

— Туризм становится сейчас одной из самых массовых и активных форм отдыха трудящихся. Убедительнее всего здесь говорит язык цифр. За последние пять лет количество всесоюзных и местных маршрутов возросло более чем в три раза (с 69 до 202). За годы девятой пятилетки туристско-экскурсионными организациями профсоюзов обслужено свыше одного миллиона 680 тысяч человек. Кроме того, более 14 тысяч вологжан ежегодно совершают самодеятельные походы и путешествия. К услугам трудящихся работают прокатные пункты. Большое развитие получили семейный и молодежный туризм, поездки трудящихся по маршрутам выходного дня. Все это позволило полнее удовлетворить запросы трудящихся и членов их семей на туристско-экскурсионное обслуживание.

За годы девятой пятилетки объем услуг от туризма и экскурсионных мероприятий составил почти девять миллионов рублей.

— Что делается для увеличения числа маршрутов, пользующихся наибольшей популярностью у вологжан? Каковы перспективы развития туризма в области?

— У нас разработано несколько теплоходных маршрутов по Волге и Волго-Балтийскому водному пути имени В. И. Ленина. В прошлом году мы арендовали не одно, как раньше, а три судна для путешествия по Волге и Волго-Балту. Дополнительно к девяти поездам специального туристического назначения отправили 330 групп в рейсовых поездах в Москву, Ленинград, Крым, на Черноморское побережье Кавказа. Сейчас мы имеем возможность еженедельно отправлять по 8—10 групп в Москву и Ленинград. Областное транспортное управление каждую неделю выделяет туристско-экскурсионным организациям до 20 автобусов. Кроме того, областной совет по туризму имеет десять собственных автобусов для обслуживания трудящихся.

В десятой пятилетке уделяется еще большее внимание вопросам организации активного и содержательного отдыха трудящихся.

Нашей области выделяются значительные средства для дальнейшего развития туризма и экскурсий. Так, на строительство в Вологде туристской гостиницы выделено три миллиона рублей. Здесь будет 360 гостиничных мест, ресторан и кино-концертный зал. Ассигнованы средства на благоустройство и реконструкцию действующих туристских баз. В стадии завершения подготовка проектно-сметной документации на кемпинг в городе Кириллове. Несомненно, все это потребует значительного повышения эффективности и качества нашей работы.

—Валентин Васильевич, какова тематическая направленность проводимых экскурсий?

— Сегодня одним из главных направлений в нашей работе является активная пропаганда материалов и решений XXV съезда КПСС, октябрьского (1976 г.) Пленума ЦК КПСС, подготовка к 60-летию Великого Октября. В проводимых экскурсиях наглядно и убедительно показывается на примерах городов и сел на... шей области, как осуществля... ется курс партии на подъе... материального и культурно... уровня жизни народа, прово... дятся встречи с передовика... ми пятилетки, ветерана... труда и Великой Отечествен... ной войны, посещение выста... вок и тематических вечеро... Только в Вологде и Череповц... сейчас проводятся экскурси... по 33 темам.

К 60-летию Великого Ок... тября ведется разработка н... вой экскурсии по теме — «Планы партии — в дейст... вии» (на примере показа кол... хоза «Родина» Вологодско... района). Более тридцати эк... курсоводов - производственни... ков интересно проводят эк... курсии на передовых пред... приятиях области — Черепо... вецком металлургическом з... воде, 23 Государственном по... шипниковом заводе, Сокол... ском ЦБК, в производстве... ных объединениях «Прогресс» и «Снежинка».

Широкую популярность ... череповчан и приезжающи... туристов завоевали экскурс... — «Растет, мужает город ... Шексне», «Шаги пятилетки в областном центре — «Волог... да социалистическая», «В... логда театральная», а так... «Голубые дороги Вологодч... ны», «Боевые и трудовые д... ла вологжан в годы В... ликой Отечественной войн... «Кому в нашем городе поста... лены памятники» и други... Хорошими отзывами поль... ется и путевая информац... о славных революционны... боевых и трудовых делах в... логжан на теплоходных мар... рутах Вологда — Кириллов ... Вологда, Вологда — Кирилл... — Белозерск — Вытегра ... Вологда. В экскурсиях «Прош... лое и настоящее города» э... курсоводы стремятся тес... увязывать показ прошлого ... сегодняшним днем Волог... ярче и убедительнее раскры... славные революционные, б... вые и трудовые традиции ... логжан.

Словом, подготовка к 60-... тию Великого Октября тре... ет от нас дальнейшего улу... шения и совершенствован... всей туристско-экскурсио... ной работы.

...Близится весна. Скоро ... сятки тысяч вологжан отп... вятся маршрутами походов ... экскурсий. Нам важно бы... распространить богатый оп... энтузиастов и пропагандис... своего дела: Н. П. Погодиной М. А. Советовым из Черепо... ца, Н. П. Красиковой, Н. ... Беляевой, Л. Ф. Нарыгиной ... В. Н. Рыжковым из Волог... и многих других. Ведь э... курсовод — это агитатор, п... пагандист, активный участ... идеологической работы. ... него требуется высокий у... вень знаний в области ма... систско-ленинской теор... внутренней и внешней по... тики нашей партии, актуа... ных вопросов современнос... Он призван в совершенс... владеть тонким мастерст... воспитателя и организат... масс, в совершенстве влад... методическим мастерством. ... областному совету по туриз... предстоит еще многое сдел... по подготовке квалифици... ванных экскурсоводов, уме... доходчиво пропагандирую... достижения нашего народа ... деле коммунистического стр... тельства.

ОТБОР ЗАКОНЧЕН

Почти два месяца в шахматных клубах Вологды шли отборочные полуфинальные соревнования городского чемпионата.

В полуфинале, где выступали шахматисты «Труда», отличилась чемпионка Вологды, перворазрядница Л. Голубева. Она преподала урок мужчинам и заняла первое место, потеснив в призовой тройке В. Гарматюка и прошлогоднего чемпиона ДСО Л. Шкрябина.

Полуфинал в клубе 23 ГПЗ принес победу Ю. Маслову («Урожай»). Вторым здесь был связист В. Мамаев, а замкнул призовую тройку молодой рабочий подшипникового завода Н. Селиванов.

Турнир, где выступали шахматисты нескольких ДСО, сложился удачно для студента-политехника С. Малышева, за ним в таблице расположились В. Степанов («Урожай») и преподаватель ГПТУ № 17, Б. Журавлев.

Задержались с «выяснением отношений» спартаковцы. Но, независимо от исхода последних поединков, места в финале уже обеспечили здесь В. Белов и дебютант Г. Блувштейн.

В начале февраля к 12 перворазрядникам присоединятся кандидаты в мастера Л. Алешин, И. Буйлов, В. Красильников, С. Панфилов и В. Сабреев, которые проэкзаменуют младших по «рангу» в споре за чемпионскую «корону».

Г. УНКОВСКИЙ, инструктор городского шахматного клуба.

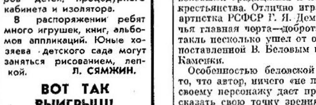

Продукция Московского мебельно-сборочного комбината № 1 пользуется большим спросом. Стенки-гарнитуры «Спутник», «Мцыри», гарнитуры мягкой мебели «Маргарита» появились в квартирах многих москвичей.

На снимке: новинки года — мягкий гарнитур «Тюльпан» и стенка «Восход».

Фото **Р. Денисова. Фотохроника ТАСС.**

В ОБЩЕСТВЕННОЙ ПРИЕМНОЙ «КРАСНОГО СЕВЕРА»

В пятницу, 28 января, в гор. Вологде, в общественной приемной «Красного Севера» состоится очередной прием трудящихся.

Прием ведет в помещении редакции газеты «Красный Север» (ул. Челюскинцев, 3, комната 14, третий этаж) с 15 до 18 часов начальник отдела областной прокуратуры **В. В. Козлов.**

В ВОЛОГОДСКОМ ГОРКОМЕ КПСС.

28 января с 17 часов проводится инструктаж политинформаторов на тему: «Итоги выполнения народнохозяйственного плана 1976 года».

В НАРОДНОМ УНИВЕРСИТЕТЕ ПРАВОВЫХ ЗНАНИЙ

27 января в 18 часов 30 минут в здании облсовпрофа состоится очередное занятие. Для слушателей первого курса будет прочитана лекция на тему: **«Административная ответственность». Лектор М. Д. Сомов.** Для слушателей третьего курса — лекция на тему: **«Уголовное право».** Лектор **В. А. Усков.**

ТЕАТР

27 января «ВСЕГО ДВА ДНЯ».

28 января «ИСТОРИЯ ОДНОЙ ЛЮБВИ»

Начало в 19.30.

КИНО

ИМ. ЛЕНИНСКОГО КОМСОМОЛА — новый художественный фильм **«Незнакомка»** (две серии). Сеансы: 9.50, 18.20, 20.50. На сеансах в 12.20, 14.20, 16.20 — новый широкоформатный цветной художественный фильм **«Сказ про то, как царь Петр арапа женил».**

«РОДИНА» — по просьбе зрителей — новый индийский художественный фильм **«Незнакомка»** (две серии). Сеансы: 10.50, 13.30, 16, 18.40, 21.10. Для детей на сеансе в 9.20 — новый цветной широкоэкранный художественный фильм **«Синяя птица».**

ДВОРЕЦ КУЛЬТУРЫ ЖЕЛЕЗНОДОРОЖНИКОВ — художественный фильм **«Не оставляй меня одну».** Сеансы: 15, 17, 19, 21 час.

«СПУТНИК» — новый японский цветной художественный фильм **«Это началось в Альпах».** Сеансы: 15, 17, 19, 21 (удл.). Для детей на сеансах в 11 и 13 часов — **«Потрясающий Берендеев».**

«ОКТЯБРЬ» — новый цвет... художественный фильм **«Пр... ча о любви».** Сеансы: 15, ... 19 (удл.), 21 час. Для детей ... сеансе в 13 часов—**«Блоха ... Муравей».**

Смотрите ...

ТЕЛЕВИДЕНИ...

ПЯТНИЦА, 28 ЯНВАРЯ

ПЕРВАЯ ПРОГРАММА

9.30—«Концертный зал т... студии «Орленок». 10.15—«... хирурга Мишкина». Телев... онный многосерийный фи... 3-я серия. 11.25—«Ленинс... университет миллионов». ... — Программа документаль... фильмов телестудии стра... 14.40 — «Творчество В. Ка... ва». 15.40 — «Фильм—дет... «Дума про казака Голо... 17.00 — «Москва и москви... 17.30—Показывает Черепо... Программа «Дорогой Октяб... г. Сокол. 18.30—«Экран ... ключенческого фильма». «... ной мотоциклист». 19.40 А. Глазунов. Концерт ... скрипки с оркестром. 20.00 «Наша биография. Год 19... 21.00—«Время». 21.30—Сп... тивная программа.

ЧЕТВЕРТАЯ ПРОГРАММА

19.00—«Взгляни, как я вз... ну». Телефильм. 20.00—«На... ные мелодии». Концерт. 20.1... «Спокойной ночи, малыш... 20.30 — «Рассказы о худож... ках». Народный худож... РСФСР Н. В. Кузьмин. 20.55 «Музыкальный абонеме... 21.30 — «Великий укротите... Художественный фильм.

Администрация и про... союзная организация Во... годского филиала прое... ной конторы «Калининсе... хозтехпроект» извещают ... безвременной смерти ста... шего инженера филиала

КУЛИКОВА Антонина Васильевича

и выражают глубокое со... лезнование родным и бл... ким покойного.

Похороны состоятся 27 я... варя. Вынос тела в 13 час... из дома покойного по ад... су: г. Вологда, Ткацк... пер., 11.

Редактор Н. М. ЦВЕТКОВ...

ГЕ—04054 Индекс 50567. Объем 2 п. л. Тир. 100000. Зак. 2. Областная типография, г. Вологда, Челюскинцев, ...