ПРОЛЕТАРИИ ВСЕХ СТРАН, СОЕДИНЯЙТЕСЬ!

КРАСНЫЙ СЕВЕР

ГАЗЕТА ОСНОВАНА В МАЕ 1917 ГОДА
Выходит шесть раз в неделю

ОРГАН ВОЛОГОДСКОГО ОБЛАСТНОГО КОМИТЕТА КПСС И ОБЛАСТНОГО СОВЕТА ДЕПУТАТОВ ТРУДЯЩИХСЯ

ПЯТНИЦА, 19 АВГУСТА 1977 года
№ 193 (18053)
Цена 2 коп.

УРОЖАЙ-77

СПЕЦИАЛЬНЫЙ ВЫПУСК № 7

УБРАТЬ С ПОЛЯ КАЖДЫЙ КОЛОС

НА СТЕРНЕ только что сжатого поля валяется почерневший, неказистый на вид колосок. Не поленись, подними его, разотри, и на твою ладонь брызнут два десятка, а то и более полновесных зерен. Целый грамм хлеба. Вот что значит этот неказистый колосок, опрометчиво оставленный на поле.

— Подумаешь! — скажет иной скептик, — стоит ли вести речь о каком-то колоске, когда на корню стоят неубранными целые нивы, на которых миллионы колосьев качаются на ветру в ожидании хозяина. Вот о чем надо вести речь.

Вроде бы логично. Но вдумайтесь в эти слова и вы поймете — он не прав, рассуждая так. Ведь весь урожай состоит из колосьев. Давайте посчитаем. Если на каждом квадратном метре поля остался один колосок, то на гектаре их уже десять тысяч. А если на квадратном метре оставлен десяток колосков— значит, на гектаре их сто тысяч — а это уже целый центнер зерна потерян. Теперь же прикиньте возможные потери в масштабах вашего колхоза, совхоза, района. Колосок-то в сотни, а то и тысячи центнеров превращается, в целые нивы неубранных хлебов. Простая, но весьма поучительная арифметика!

Нельзя быть равнодушным к потерянному колосу еще и потому, что в него труд человеческий вложен. Для того, чтобы он вырос на поле, поднялся над землей, налился силой живительной, богатырской, надо много потрудиться земледельцу, пролить немало пота, отдать своих сил и энергии.

Самое опасное для урожая, оскорбительное для хлебного поля — равнодушие. Человеку с холодным сердцем ничего не стоит повести комбайн по полеглым хлебам на высокой скорости, оставляя за собой необмолоченные колосья, несжатую солому, раструшенное зерно. Таким людям нельзя доверять хлебное поле.

Рачительный же хозяин, хорошо знающий цену каждому колосу, прежде чем повести комбайн на поле внимательно осмотрит его, тщательно отрегулирует агрегат и осторожно примется за дело. Именно так, по-хозяйски относятся к жатве механизаторы совхоза «Майский». Чтобы не допустить потерь на уборке полеглых хлебов, они оборудовали жатки специальными приспособлениями, которые поднимают полеглые стебли и предотвращают навивание стеблей на шнеки. Это позволяет повысить темпы на жатве и избежать потерь зерна.

Подобной рачительностью пока не могут погордиться комбайнеры сямженских колхозов «Волна», «Дружба», совхозов «Завет Ильича», «Северянин» и некоторых других хозяйств. Здесь жатву ведут комбайнами незагерметизированными и не оборудованными стеблеподъемниками. А отсюда и потери урожая, и низкие намолоты.

Жатва нынче проходит в сложных условиях. Хлеба на многих площадях полегли. Частые дожди постоянно сбивают ритм работ, мешают наладить четко действующий уборочный конвейер. В этих условиях качество уборки приобретает особое значение. Нельзя допустить, чтобы в погоне за темпами жертвовали качеством. Надо стремиться убрать каждый колос.

В народе говорят: не тот колос, что в поле, а тот, что в амбаре. Чтобы не было, земледелец, пусто в твоем общественном амбаре, постарайся убрать с поля каждый колос, выращенный тобой.

Нет опытнее комбайнера в устюженском колхозе «Светлый путь», чем Иван Игнатьевич Белов. Жатва юбилейного года — это его 23 уборочная страда. Из них десять лет подряд И. И. Белов никому не уступает первенства в социалистическом соревновании среди комбайнеров хозяйства.

Сегодня кавалер ордена Ленина, член КПСС Иван Игнатьевич Белов рассказывает об опыте уборки полеглых хлебов.

В этом году у нас в колхозе по опыту ипатовских хлеборобов организовали уборочно-транспортный комплекс. Дело это новое, но, как доказали ставропольцы, перспективное. Важно в нынешнюю страду проверить их опыт на практике непосредственно в наших условиях, определить лучшие варианты в расстановке сил.

Нынче нам предстоит сжать 893 гектара. Зерновых получить с каждого гектара по 29 центнеров зерна и продать государству 350 тонн хлеба.

Первые дни уборки показывают, что все звенья комплекса работают ритмично. Зерно от комбайнов непрерывно поступает на зерноток, где немедленно дорабатывается и транспортируется в закрома.

Однако, на мой взгляд, следует более четко продумать организацию работы транспортного звена. Хотя у нас работа шоферов на отвозке зерна от комбайнов и поставлена в зависимость от намолотов, но они не закреплены непосредственно за комбайнами. В результате водители заинтересованы в сокращении простоев собственных автомашин, а не комбайнов. Кроме того, эти автомобили у нас используют и для отвозки зерна на хлебоприемный пункт. Когда же шофер будет закреплен за комбайном, а оплата его труда поставлена в зависимость от намолота, то усилится общая заинтересованность, будет четче работать конвейер комбайн—зерноток.

Наша оплата труда тоже поставлена в зависимость от намолота. За первые 80 тонн начисляют по рублю за тонну, и далее расценка возрастает до полутора рублей. Кроме того, за выполнение и перевыполнение задания комбайнерам установлена премия до 150 рублей.

В минувшем году я намолотил 466 тонн зерна. Нынче думаю, что сделаю не меньше, поскольку хлеба не хуже. Жатва, правда, сложная: хлеба во многих местах полегли.

Убираю полеглые хлеба за счет переоборудования мотовила. Планки с него предварительно снимаю. Хлеб полег — мотовило опускаю ниже жатки на три-четыре сантиметра. Это для того, чтобы приподнять хлебную массу и подвести ее к режущему аппарату. При этом учитываю, какая поступает масса, и соответственно увеличиваю или уменьшаю обороты мотовила в зависимости от скорости комбайна.

Наш колхоз семеноводческий. Поэтому особое внимание уделяю качеству намолоченного зерна. В зависимости от его влажности устанавливаю и скорость барабана. При сухом зерне число оборотов уменьшаю до 1000—1100, иначе много зерна будет побито. При увлажненном зерне обороты увеличиваю до 1250—1300.

Важно при уборке сократить до минимума потери зерна. Особенно они велики при очистке. Для их устранения верхнее решето открываю полностью, а нижнее закрываю наполовину. В результате провалившееся зерно и колосья идут повторно на обмолот.

Время торопит, и мы, комбайнеры, каждую минуту должны проявлять заботу не только о количестве, но и о качестве работы.

И. БЕЛОВ, комбайнер колхоза «Светлый путь» Устюженского района.

● **По оперативным данным на 18 августа, хлеба в области убраны со 102,5 тысячи гектаров, или с 28 процентов площади. За последние два дня сжато 5,9 тысячи гектаров.**

В Никольском районе зерновые скошены с 55 процентов уборочной площади, в Кичменгско-Городецком, Тарногском, Нюксенском районах—с 49 процентов к плану.

По-прежнему ниже имеющихся возможностей убирали хлеба в Бабаевском, Кадуйском, Устюженском, Чагодощенском, Череповецком районах, где зерновые скошены менее. чем с 15 процентов площади.

● **Лен вытереблен с 22,7 тысячи гектаров, или с 38 процентов площади. За последние два дня убрано 1734 гектара льна.**

Первенство на тереблении льна занимает Великоустюгский район, где план уборки выполнен на 77 процентов. Успешно ведут теребление льна в Нюксенском, Кичменгско-Городецком и ряде других районов.

Менее чем с 15 процентов площади убран лен в Бабаевском, Вашкинском, Кадуйском, Устюженском и Вытегорском районах.

● **Посеяно озимых 68,4 тысячи гектаров, или 57 процентов к плану. Первым выполнил план сева Вашкинский район. В Никольском районе план сева выполнен на 84 процента, Тарногском—80, Кичменгско-Городецком — 80 процентов.**

Менее чем на 30 процентов выполнен план сева в Междуреченском, Устюженском и Череповецком районах.

ИСПОЛЬЗОВАНИЕ УБОРОЧНЫХ АГРЕГАТОВ НА 18 АВГУСТА

Первая графа — районы; **вторая** — наличие зерновых комбайнов; **третья** — из них работает; **четвертая** — убрано зерновых на комбайн; **пятая** — в том числе средняя выработка на комбайн 17—18 августа.

Никольский	137	102	79,6	6,1
Нюксенский	90	80	64,4	5,7
К.-Городецкий	176	137	63,8	4,1
Тарногский	149	100	60	1,6
Великоустюгский	142	109	59,6	3,4
Бабушкинский	113	79	56,4	3,7
Тотемский	104	90	49,7	2,5
Грязовецкий	189	141	37	3,7
Верховажский	90	75	29,6	2,9
Вологодский	240	77	29,2	1,5
Харовский	74	63	27,1	4,9
Вожегодский	83	60	26,1	1,9
Сокольский	107	39	25,9	2,8
Сямженский	76	59	24,8	2,9
Кирилловский	87	65	22,7	2,0
Белозерский	72	35	22,3	1,7
Междуреченский	75	24	21,9	1,4
У.-Кубинский	73	53	21,0	1,7
Вашкинский	39	30	19,6	1,1
Череповецкий	216	126	18,6	1,8
Шекснинский	161	104	18,3	3,8
Кадуйский	57	37	16,7	2,5
Устюженский	121	86	16,4	2,2
Бабаевский	102	51	16,3	2,0
Чагодощенский	42	41	14,5	2,5
Вытегорский	60	28	12,8	1,7

КОМПЛЕКС НА СЕВЕ

Высокими темпами ведется сев озимых в колхозе «Ленинский путь» Вытегорского района. На подготовке почвы, внесении удобрений и севе занят комплекс механизмов. Звено, которым руководит Александр Чекшин, близко к завершению плана посевных работ.

Наш соб. корр.

ОТЕЦ И СЫН

По полю, на котором ветер и дождь уронили тяжелые колосья ячменя, медленно идет комбайн. На его бункере двенадцать звездочек. Цена каждой — сто тонн намолоченного зерна. Ведет этот краснозвездный корабль загорелый, крутоплечий мужчина. Рядом с ним высокий, круглолицый парнишка.

Закончив круг, комбайнер приглушил мотор и стал спускаться на землю. Здороваясь с нами, он сказал: «Чевин».

— Чевин, — ломким баском произнес парнишка и добавил, — Сергей.

Час назад мы впервые услышали эту фамилию на совхозном зернотоке. Молодой сушильщик Юрий Шилов рассказывал: «Пока поток зерна не очень сильный. Вот если каждый комбайнер станет намолачивать сколько Чевин, то, пожалуй, нам будет трудновато».

К сказанному Юрием заведующая клубом Галина Омеличева добавила: «Через несколько дней после начала страды подняли в совхозе флаг трудовой славы в честь Вениамина Александровича Чевина. С той поры прошла не одна пятидневка, но никто его не обогнал».

Сам В. А. Чевин был немногословен: «Жатву юбилейного года начал четвертого августа. В удачные дни намолачивали по двадцать и более тонн. Но после сильных ветров и дождей полегли хлеба, трудно их взять. Надежда на более чем двадцатилетний опыт работы, смекалку и большое желание побыстрей закончить страду. Дело идет. Недавно появилась на комбайне еще одна звездочка за сто тонн хлеба юбилейного года. Скоро вторая «загорится». «Зажигать» их мне помогает сын».

Сергей, слушая похвалу отца, зарделся и, чтобы скрыть смущение, сказал: «Некогда рассиживать — нас обогнать могут».

Молодой Чевин ловко поднялся на мостик комбайна. Заторопился и Вениамин Александрович.

...И следом за четырьмя такими же краснозвездными комбайнами пошел пятый. Вели его отец и сын Чевины — земледельцы сокольского совхоза «Новое».

В. ЛИПИН.

НА СНИМКЕ: отец и сын Чевины.
Фото А. ЖИДКОВА.

ОПЫТ И МАСТЕРСТВО

С агрономом З. А. Николаевой идем по свежескошенной полосе за комбайном Христофора Еремеева. Это опытный механизатор, кавалер ордена Трудовой Славы третьей степени.

— Его работу контролировать не надо, убирает на совесть,—замечает Зинаида Александровна.

А рядом с нами, склонившись колосьями, колышется рожь. Колос крупный, зерна налитые, увесистые.

— Сорт «гибрид 173»,—говорит Николаева. — Центнеров по 37 зерна с гектара соберем. Сорт хороший, устойчив к полеганию.

Жатва юбилейного года в жизни Зинаиды Александровны двадцать седьмая по счету. А волнений каждая уборка у агронома вызывает предостаточно. Уборочная площадь ОПХ «Куркино» невелика, всего 670 гектаров зерновых. Но хозяйство специализируется на производстве семенного зерна высших репродукций, и в уборке имеются свои особенности. Здесь выращивают 12 сортов зерновых. А каждый сорт в свою очередь делится еще на ряд репродукций. Зерно каждого сорта возят на закрепленных автомобилях и к определенным сушильным агрегатам.

Несмотря на такую раздробленность участков, руководство хозяйства старается использовать уборочную технику высокопроизводительно. Три комбайна убирают поле ржи, а на соседнем участке, где был ячмень, звено убирает солому. Занято на этой работе два копновоза и стогометатель. Пройдет немного времени, и на освободившееся от соломы поле придут тракторы с плугами. То же и в такой же последовательности будет и с ржаным полем. А пока три «Нивы», ведомые опытными мастерами В. Васильевым, Н. Майоровым, Х. Ереминым, делают круг за кругом, расширяя полосу свежей стерни.

Вот раздается сигнал. Его уже поджидал шофер, ударник коммунистического труда Н. Михайлов. Борта его автомашин нарощены, кузов загерметизирован. Машина проверена народными контролерами и водителю выдан допуск на перевозку зерна урожая 1977 года. Он едет принимать очередной бункер зерна.

Урожай выращен хороший, и уборка его идет успешно.

П. УСТЮЖЕНСКИЙ.

БЬЕМ ТРЕВОГУ!

КУДА СДАВАТЬ СЫРЬЕ?

При въезде на Белозерский льнозавод нас встретил призыв: «С добрым утром, товарищи!». Странно, не правда ли? Такое пожелание, пожалуй, более уместно где-нибудь в санатории или доме отдыха. Здесь больше подходит другой призыв: «Добро пожаловать, сдатчики!».

Нет, не приглашают на этом предприятии сдатчиков. Да и как приглашать, если до начала заготовок остаются считанные дни, а руководство завода и пальцем не пошевелило, чтобы подготовиться к этому важному периоду.

Сырьевой двор захламлен, забор завалился. Двор стал не сырьевым, а скорее — проходным. Остатки сырья на заводе составляют свыше двух тысяч тонн. Весы не ремонтированы и не клеймены. Подъездные пути неисправны.

Для укладки сырья нового урожая на льнозаводе нет постоянных бригад рабочих. Нет и ни одного брезента для укрытия тресты в непогоду.

Чтобы выяснить, как будет решаться вопрос заготовок продукции урожая текущего года, мы пытались встретиться с директором завода Г. Г. Наумовым. Но... увы, не пожелал этого директор, уехал в неизвестном направлении.

На льнозаводе острый недостаток рабочей силы. Нет контрольного мастера для сортировки готовой продукции. Короче, завод к заготовкам не готов.

В районе полным ходом идет теребление льна. Через неделю—две у ворот завода выстроятся очереди автомашин с трестой нового урожая, но так как до настоящего времени ничего не подготовлено, возникает вопрос, куда же ее будут складировать и как сохранят доставленную продукцию?

А. ШУЙСКИЙ, наш внешт. корр.

ЗАВЕРШЕНИЕ СОВЕТСКО-ЮГОСЛАВСКИХ ПЕРЕГОВОРОВ

18 августа в Кремле завершились переговоры между Генеральным секретарем ЦК КПСС, Председателем Президиума Верховного Совета СССР Л. И. Брежневым и Президентом СФРЮ, Председателем СКЮ И. Броз Тито.

В переговорах участвовали: с советской стороны — член Политбюро ЦК КПСС, секретарь ЦК КПСС А. П. Кириленко, член Политбюро ЦК КПСС, министр иностранных дел СССР А. А. Громыко, кандидат в члены Политбюро ЦК КПСС, Председатель Совета Министров РСФСР М. С. Соломенцев, секретарь ЦК КПСС К. В. Русаков, член ЦК КПСС, заместитель Председателя Совета Министров СССР И. В. Архипов, член ЦК КПСС, посол СССР в СФРЮ В. И. Степаков;

с югославской стороны — секретарь Исполкома Президиума ЦК СКЮ С. Доланц, член Президиума ЦК СКЮ, Председатель Президиума Социалистической Республики Черногории В. Милатович, член Президиума ЦК СКЮ, заместитель Председателя Союзного исполнительного веча СФРЮ, союзный секретарь по иностранным делам СФРЮ М. Минич, секретарь в Исполкоме Президиума ЦК СКЮ А. Грличков, член Союзного исполнительного веча СФРЮ, союзный секретарь по внешней торговле СФРЮ Э. Лудвигер, член Президиума ЦК СКЮ, посол СФРЮ в СССР Й. Смоле.

Во время переговоров, проходивших в атмосфере дружбы и товарищеского взаимопонимания, было продолжено обсуждение вопросов дальнейшего развития и углубления всестороннего дружественного сотрудничества между КПСС и СКЮ, между СССР и СФРЮ в интересах народов обеих стран.

Были также рассмотрены актуальные международные проблемы, решение которых могло бы привести к ограничению гонки вооружений, ликвидации очагов напряженности и конфликтных ситуаций, обсуждены возможности укрепления взаимодействия всех прогрессивных сил в целях оздоровления политического климата в мире. Была подчеркнута необходимость последовательной реализации положений Заключительного акта совещания по безопасности и сотрудничеству в Европе для создания на континенте обстановки сотрудничества, свободной от конфронтации и военных потрясений.

Был продолжен обмен мнениями по некоторым вопросам международного коммунистического и рабочего движения.

Стороны выразили удовлетворение состоявшимися советско-югославскими переговорами и их результатами.

По итогам переговоров согласовано совместное советско-югославское коммюнике.

(ТАСС).

БРАТСКАЯ ВСТРЕЧА

17 августа состоялась встреча Генерального секретаря ЦК КПСС Л. И. Брежнева с Генеральным секретарем Португальской компартии А. Куньялом, находящимся на отдыхе в Советском Союзе.

Алваро Куньял рассказал о борьбе португальских коммунистов за экономические и социальные интересы и демократические права трудящихся страны, в защиту завоеваний португальского народа, демократического строя, за миролюбивую внешнюю политику и углубление процесса разрядки. Успехи Советского Союза в экономическом строительстве, последовательное развитие социалистической демократии, борьба КПСС за мир, разрядку и разоружение —неоценимый вклад в борьбу всех прогрессивных сил за интересы трудящихся и народов.

Л. И. Брежнев информировал А. Куньяла о созидательной работе Коммунистической партии Советского Союза по претворению в жизнь решений XXV съезда партии, о трудовой и политической активности советских людей в год 60-летия Великой Октябрьской социалистической революции и в связи с всенародным обсуждением проекта новой Конституции.

На встрече было подчеркнуто, что сегодня, когда предпринимаются попытки с помощью нового оружия массового уничтожения подхлестнуть гонку вооружений, как никогда ранее, особое значение приобретает сплоченная борьба международного коммунистического движения, всех демократических сил за социальный прогресс, национальную независимость, мир, безопасность и сотрудничество между народами.

Л. И. Брежнев от имени ЦК КПСС, всех советских коммунистов выразил глубокую солидарность с последовательной борьбой Португальской компартии за насущные интересы трудящихся, за продолжение развития Португалии по пути, открытому перед страной революцией 25 апреля.

На встрече, проходившей в духе братской дружбы, характерной для отношений между Коммунистической партией Советского Союза и Португальской коммунистической партией, было констатировано полное единство взглядов по всем обсуждавшимся вопросам.

На встрече присутствовали первый заместитель заведующего отделом ЦК КПСС В. В. Загладин, помощник Генерального секретаря ЦК КПСС А. И. Блатов.

АТОМНЫЙ ЛЕДОКОЛ «АРКТИКА» НА СЕВЕРНОМ ПОЛЮСЕ!

ВЫДАЮЩАЯСЯ ПОБЕДА СОВЕТСКОЙ НАУКИ И ТЕХНИКИ

Северный полюс, борт атомного ледокола «Арктика», 18 августа. (Спец. корр. ТАСС). 17 августа в 04 часа 00 минут по московскому времени атомный ледокол «Арктика» достиг географической точки Северного полюса. Впервые за всю историю мореплавания корабль преодолел мощный ледовый покров центрального полярного бассейна и в активном плавании поднялся к самой вершине земного шара. Исполнена вековая мечта многих поколений моряков и полярных исследователей!

Высокоширотный поход на Северный полюс самого мощного в мире ледокольного корабля под флагом СССР—новая выдающаяся победа советской науки и техники. Это — свидетельство технической мощи и совершенства советского кораблестроения и морского флота, высокой степени научного, тактического и навигационного обеспечения ледовых плаваний, опыта, мастерства и мужества экипажа атомохода.

Моряки, ученые, летчики— участники плавания посвящают свою победу 60-летию Великой Октябрьской социалистической революции. Об этом руководители высокоширотного похода—министр морского флота СССР Т. Б. Гуженко и капитан атомного ледокола «Арктика» Ю. С. Кучиев направили с борта корабля рапорт Генеральному секретарю ЦК КПСС, Председателю Президиума Верховного Совета СССР товарищу Л. И. Брежневу. В память об историческом событии на грунт в географической точке Северного полюса опущена памятная металлическая доска с изображением государственного герба СССР, названием корабля, координатами и датой покорения полюса надводным кораблем— 17 августа 1977 года.

Атомный ледокол «Арктика» продолжает плавание по намеченному курсу.

ПО СТРАНИЦАМ ЦЕНТРАЛЬНЫХ ГАЗЕТ

О ДЕЛАХ ВОЛОГЖАН

«Вологодский сенокос» — так озаглавлена корреспонденция Александра Никитина в газете **«Известия»** за 17 августа. В ней автор поднимает ряд проблемных вопросов по совершенствованию заготовки кормов в хозяйствах Нечерноземной зоны.

В газете **«Советская Россия»** за 14 августа напечатан фотоснимок С. Бычкова, посвященный трудовым делам коллектива ПМК-7 объединения «Вологдамелиорация».

В газете **«Социалистическая индустрия»** за 13 августа напечатана зарисовка А. Анфимова — «Семейная традиция». В ней рассказывается о правофланговом пятилетки — мастере Красавинского льнокомбината Валентине Иннокентьевне Усачевой.

Газета **«Сельская жизнь»** за 17 августа публикует рецензию А. Харитоновой на книгу очерков «От земли», написанную писателями и журналистами Вологодчины о проблемах развития Нечерноземья.

В газете **«Советская Россия»** за 16 августа напечатана корреспонденция Е. Сырцова — «Оказались в пасынках». В ней анализируются причины медленного хода строительства объектов на селе трестом «Вологдапромстрой» и Всесоюзным объединением «Череповецметаллургхимстрой».

«Разлад» — так озаглавлена корреспонденция В. Окунева на темы морали. Она написана по следам письма из одного из колхозов Вологодской области и напечатана в газете **«Сельская жизнь»** за 16 августа.

В **«Учительской газете»** за 11 августа сообщается о создаваемом в Вологде областном музее профессионально-технического образования.

Газета **«Советская торговля»** за 13 августа печатает заметки о природе вологодского журналиста А. Егарева.

ВЧЕРА, СЕГОДНЯ, ЗАВТРА

Новости сообщайте по телефонам: 2-55-23 и 2-31-42.

СОЗДАНА ВПЕРВЫЕ

СЕГОДНЯ на «Северном коммунаре» совместно с Головным конструкторским бюро по проектированию деревообрабатывающего оборудования будет закончена разработка технической документации на новую лесопильную раму 2Р-63-1 и 2Р-63-2.

Такая рама создана на заводе впервые. Она будет отличаться высокой производительностью при распиловке тонкомерного леса.

Выпуск промышленной серии новинки намечается в четвертом квартале текущего года.

В эти дни на заводе идет подготовка к пуску нового гальванического участка. Он создан в целях улучшения качества продукции. На нем будет производиться обработка деталей, которая улучшит внешний вид изделий, предохранит от коррозии.

В. ШАТРОВА.

С ПОСЛЕДНЕЙ БАРЖОЙ

ВЧЕРА на лесобиржу сплавной конторы в Соколе теплоход «Осетр» привел из Леденьги последнюю баржу, в которой находилось 885 кубических метров древесины для целлюлозно-бумажных предприятий города.

Коллектив Леденьгского сплавного рейда первым в Тотемском районе и намного раньше срока справился с навигационным планом переработки древесины. Предприятиям Сокола и Вологды отправлено отсюда свыше 88 тысяч кубометров древесины. Большинство судов было загружено досрочно. В этих успехах большая заслуга укрупненной бригады С. И. Воробьева.

А. ТРЕТЬЯКОВ.

ЕСТЬ ТРЕХЛЕТНИЙ!

СЕГОДНЯ машинист одноковшового экскаватора Е. Захаров из Череповецкой передвижной мехколонны объединения «Вологдамелиорация» заканчивает выполнение плана трех лет десятой пятилетки.

Несколько раньше этого рубежа достигли его коллеги В. Пискунов и В. Овсянников.

Добиваться столь высоких результатов им помогает высокая квалификация, отличная дисциплина, трудолюбие, настойчивое изучение и применение опыта лучших.

В. ЛИПИН.

ГОСТИ ИЗ ВЕНГРИИ

СЕГОДНЯ в Вологду прибывает делегация комсомольских работников из Боршодской области Венгерской Народной Республики.

Ее приезд совпадает с проведением второго фестиваля советско-венгерской молодежи в городе Ленинграде.

Делегацию встречает комсомольский актив Вологды.

В обкоме комсомола в честь приезда гостей состоится «Вечер дружбы». За время своего пребывания венгерские комсомольцы познакомятся с областным центром, посетят ГПТУ-28, колхоз «Родину», побывают в Кириллове и Череповце.

Н. КОЛЕСОВ.

ПОЧЕТНАЯ НАГРАДА

ВОЛОГОДСКОЕ областное агентство «Союзпечать» и прижелезнодорожный почтамт вышли победителями во Всесоюзном социалистическом соревновании и Всесоюзном социалистическом соревновании Нечерноземной зоны РСФСР. Им вручены переходящие Красные знамена Министерства связи СССР и ЦК профсоюза и первые денежные премии.

Это большая честь и почетная награда не только двух коллективов, но и всех связистов области. Вологодские связисты завершили второй квартал и первое полугодие юбилейного года успешным выполнением всех основных плановых заданий.

Коллектив областного агентства «Союзпечать» — лидер во Всесоюзном соревновании — обслуживает почти полуторамиллионное население области, девять тысяч населенных пунктов. Только в текущем году он распространил газет и журналов 1 526 тысяч экземпляров.

Н. ИЗЮМОВА.

«ЗДРАВСТВУЙ, ШКОЛА!»

ЗАВТРА в книжных магазинах области начинается декада книги «Здравствуй, школа!».

Ежегодно перед началом учебного года в школах и других учебных заведениях облкниготорг проводит многочисленные книжные базары, выставки-продажи школьно-письменных принадлежностей, учебно-методической литературы, книг для внеклассного чтения.

Книжной торговлей будут обслуживаться традиционные августовские совещания учителей. Работники книжного прилавка приглашают учителей, школьников, родителей, студентов посетить магазины и киоски, книжные базары.

В. РОГОЗИН.

За строкой проекта Конституции СССР

ОДНА ОБЩЕСТВЕННАЯ СЛУЖБА

Профсоюзы В. И. Ленин называл школой коммунизма. Именно через общественные организации рабочие обретают навыки в управлении производством, оказывают действенное влияние на все дела предприятия. Формы таких общественных организаций множатся, а роль их в жизни предприятий возрастает год от года. Деятельность коллектива современного предприятия немыслима без профсоюзных собраний, постоянно действующих производственных совещаний, групп народного контроля, рабочих комиссий содействия качеству, общественных бюро экономического анализа и других.

В проекте новой Конституции СССР закрепляются права общественных организаций. «Коллективы трудящихся, общественные организации участвуют в управлении предприятиями и объединениями, в решении вопросов организации труда и быта, использования средств, предназначенных для развития производства, а также на социально-культурные нужды и материальное поощрение,—говорится в 16-й статье проекта Основного Закона. Как мы в повседневной трудовой жизни коллектива на Красавинском льнокомбинате полагаемся этими правами, расскажу на примере работы нашего бюро экономического анализа.

Работает оно на общественных началах. В его состав входит тринадцать человек — бухгалтеры, экономисты, инженеры и рабочие с разных производственных участков. Ежемесячно подводя итоги выполнения хозяйственных заданий, члены бюро анализируют просчеты и причины низких производственно - экономических показателей отдельных участков, анализируют и выискивают резервы для устранения этих причин, вносят конкретные предложения.

Возьмем мсчальный цех. Он долгое время работал неритмично, высоки были отходы волокна, допускались отклонения качественных показателей. Все это в цехе оправдывали цехватской людей. Бюро экономического анализа тщательно изучило положение дел. Конечно, цехватка рабочих в какой-то мере отражалась на производстве. Но членам бюро удалось найти много и других резервов. Так, по нашей рекомендации были механизированы отдельные ручные операции, значительно улучшены условия труда, проведена большая работа по повышению качества продукции. Среди трепалого льна, например, в колодки машины раньше закладывали вручную. Теперь установлен автораскладчик, который выполняет эту операцию. К нему подведена автоматическая система дозирования чесаной ленты непосредственно в тазу. Механизация позволила снизить нагрузку на оператора.

В цехе смонтирована вентиляционная система, к каждой чесальной машине подведены вытяжные каналы. Собирающаяся костра и пыль по ним выбрасываются наружу. Все механизмы в цехе перекрашены в салатный цвет, который не утомляет глаза работниц и благотворно сказывается на их труде. Побелены стены. Сделана комната отдыха, переоборудована раздевалка. Прямо в цехе налажена продажа горячих обедов.

Результаты не замедлили сказаться. Улучшилось качество чесаного льна. Коэффициент использования волокна при плане 1,01 фактически в первом квартале текущего года составил 1,05, а во втором оно вышло—1,07. Выход чесаного льна за полугодие увеличился на 0,8 процента. Выработка по сравнению с первым полугодием прошлого года возросла на 7,2 процента при плане 6,6 процента. Отходы же от волокна (угары) сократились вдвое.

Или вот еще пример. Выпуск скатертей, салфеток, полотенец и других изделий в ткацком производстве был нерентабелен. Стали анализировать затраты по каждому виду. Было установлено, что себестоимость продукции можно снизить, если лучше использовать оборудование и рабочую силу—сократить простои, применить многостаночное обслуживание. Предложили администрации передовых ткачих перевести на сверхплановую норму обслуживания станков. Первой с двух на три широких станка перешла З. С. Иванцова. Она начала ткать цветные салфетки и скатерти. Работает отлично. Задание пришлось года перекрыла в полтора раза. Выше показатели труда у нее еще выше.

Вместо четырех узких станков стали обслуживать по шесть ткачихи Л. Н. Старокожкая и Е. И. Киселева. Они ткут полотенечный холст, жаккардовые и камчатные подзоры полотенца. Любовь Николаевна уже выполнила производственное задание двух лет текущей пятилетки. Сегодня на комбинате 180 ткачих перешли на многостаночное обслуживание.

Это дало заметные результаты. Однако затраты оставались высокими. В чем же причина? Анализ показал, что стоимость продукции повышается из-за ее низкого качества. Свои рекомендации внесли наши специалисты. Были внедрены улучшенные рисунки, новые структуры ткани. Изделия получились более качественные. На этапе выпускаемой белой скатерти красуется Знак качества.

Нами были осуществлены многие меры по улучшению организации труда, механизация производственных процессов, упорядочение норм выработки. Работая по повременной оплате в ремонтно-механической мастерской ткацкого производства, ремонтники не уклоняются от участия в ремонтом оборудования, и станки простаивали. Для ускорения ремонта приглашали помощников мастеров ткацкого цеха. После научения положения мы пришли к выводу, что ремонтников надо перевести на сдельно-премиальную оплату. Дирекция с нашими выводами согласилась. Прошло три месяца. Ремонтники стали справляться с ремонтом станков без помощников мастеров. Машины работают нормально.

Эта и другие новшества положительно сказались на рентабельности продукции. Только на выпуске одной цветной скатерти артикула 01208 за квартал без потерь получил прибыли 3120 рублей. Даже выпуск обычных скатертей теперь рентабелен. Прибыльны стали салфетки и другие изделия.

Беспокоила нас и работа ТЭЦ. Пройдя мимо угольных куч, люди замечали по мрачным местам дымки. Уголь горел. Бульдозеры сбивали огонь, но от долгого хранения уголь снова воспламенялся. Расходы на топливо увеличились. Чтобы уменьшить их, мы посоветовали завозить уголь по нескольку раз в год, что и было сделано дирекцией ТЭЦ. Но это отнюдь не специалисты подсчитали, что экономнее топить не углем, а мазутом. На реконструкцию и перевод ТЭЦ потребуется около двух миллионов рублей. Но эти затраты окупятся в течение двух лет. Сейчас решается вопрос о переводе ТЭЦ с угольного топлива на мазут. За счет этого КПД электростанции повысится с 74 до 92 процентов, повысится производительность труда, уменьшится число рабочих, сократится расход воды на горячее. Экономическая эффективность в год составит около одного миллиона рублей.

Вот эти затраты окупятся в течение двух лет. Сейчас решается вопрос о переводе ТЭЦ с угольного топлива на мазут. За счет этого КПД электростанции повысится с 74 до 92 процентов, повысится производительность труда, уменьшится число рабочих, сократится расход воды на горячее. Экономическая эффективность в год составит около одного миллиона рублей.

Я привел лишь несколько разнообразных примеров, чтобы показать, что экономическим анализом бюро охватывает все отрасли и участки производства. Вопросы, которыми мы занимаемся, тщательно разрабатываются. В подготовке их принимают участие не только члены бюро, но и активисты, рабочие цехов. Этому способствует, прежде всего, наличие квалифицированных кадров. За последние годы на комбинат пришли специалисты из вузов. Работают они сейчас с огонем на месте, в ГПТУ.

В прошлом учебном году экономику на комбинате изучало 555 человек. Для повышения квалификации такие работают школы передового опыта и школы по качеству выпускаемой продукции. Для молодых мастеров действуют курсы целевого назначения (например, по изучению нового оборудования). Ежевахтально проводится день мастера. А организуемые научно-практические конференции становятся широким совещанием всего коллектива, направленным на повышение экономической работы и улучшение технологических показателей.

Экономическая работа — это не только проверка правильности затраченных трудовых и денежных ресурсов. Это и перспективное планирование, выявление дополнительных резервов, усовершенствование главнейших звеньев производства. Именно этим занимается бюро. Мы стремимся всегда заглянуть несколько вперед. Исходя из этого и планируем свою работу. Вот некоторые вопросы, которые запланированы на будущее: установить степень запланированного режима работы оборудования, провести полный анализ по себестоимости товарной продукции и изыскать резервы по горячему. Экономическая эффективность в год составит около одного миллиона рублей.

Я привел лишь несколько примеров, чтобы показать, что экономическим анализом бюро охватывает все отрасли и участки производства. Вопросы, которыми мы занимаемся.

Б. ПЕТРОВ,
председатель бюро экономического анализа Красавинского льнокомбината.

ПЕРЕДОВИКИ ПЯТИЛЕТКИ

ЕЕ УСПЕХ — УСПЕХ КОЛЛЕКТИВА

Среди фамилий тех скотников, которые занимаются откормом скота перед сдачей его на мясокомбинат, нет Екатерины Павловны Смирновой. Но ее коровы, когда речь идет о достигнутых ими успехах во втором году пятилетки, обязательно назовут Е. Н. Смирнову со Слепнинской фермы. Они наравне с своими подругами по работе занимается выращиванием молодняка, принятого в совхоз «Домшино» из других хозяйств Шекснинского района. И от того, как она справляется, зависит успех тех, кто занимается непосредственно откормом скота.

А работает Екатерина Павловна, скажем прямо, неплохо. Среднесуточный прирост каждого теленка за шесть месяцев в ее группе составили около 800 граммов, что значительно выше планового задания.

Приняла Екатерина Павловна работать на телятнике, когда здесь только началось переоборудование бывшей свинофермы для молочников. Пока шла реконструкция, осваивала клетчатую технологию выращивания молодняка, знакомилась с устройством оборудования, которое монтировали на ферме.

Первую партию поступившего на ферму телят тщательно рассортировала, разместила их в клетки в зависимости от возраста, упитанности. С учетом этих факторов стала распределять среди телят обрат, заменитель цельного коровьего молока и другие корма. Слабые животные стали быстро поправляться, набирать вес и вскоре их уже нельзя было отличить от остальных.

В клетках постоянно поддерживает образцовый санитарный порядок, используют для облучения телят ультрафиолетовыми лучами специальные лампы, вводят в рацион молодняка рыбий жир, микроэлементы, минеральную корма.

А. МИХАЙЛОВ.

На снимке: Е. П. Смирнова.

Фото А. Жидкова.

СОРЕВНОВАНИЕ ЖИВОТНОВОДОВ

БЕЗ СРЫВОВ

Доярки Оксюковской фермы чагодощенского колхоза «Правда» в июле получили наивысшие в районе надои молока от коровы. И в эти дни они надаивают почти по 11 килограммов молока в сутки от каждой коровы. В. И. Макушева, О. Н. Власова, А. М. Варнина второй год участвуют в соцсоревновании за получение ста тонн молока от закрепленных групп коров.

Заведующий фермой коммунист А. И. Калинчев проявляет большую заботу о труде животноводов: безлаванин по действует молокоприводы и другое технологическое оборудование, без срывов снег обеспечивается зеленой подкормкой. Нынче рядом с фермой сдано в эксплуатацию культурное пастбище. Здесь вдоволь травы и воды.

В. СЕРГЕЕВ,
наш соб. корр.

ЭТО НАМ МЕШАЕТ

Круглосуточно пасется скот в Коровинской бригаде кирилловского совхоза «Труженик». После вечерней дойки животные содержатся на свежем воздухе—для ночной пастьбы выгорожены две клетки. В эти часы пастуха подменяет сторож.

Такой распорядок принес ощутимые результаты. Если в прошлом году на ферме получали от всего стада по 400 килограммов молока в сутки, то нынче значительно больше.

Хочется отметить добросовестное отношение к делу пастуха Л. В. Фалиной. Она внимательно следит за очередностью стравливания участков пастбища. Поэтому ее стадо всегда чувствуется большое старание. И. И. Богданова, Л. И. Сидорова, З. Д. Мигина перевыполняют ежедневные задания по надоям молока.

Но в работе животноводов есть и некоторые помехи. Первая—площадь пастбища нуждается в расширении и благоустройстве. Вторая — отвозят молоко на бригады с запозданием, из-за чего пропадает несколько центнеров молока. Следовало бы, на наш взгляд, улучшить работу совхозного транспорта. Да и часы работы местного Волоколаславского маслозавода не мешало бы пересмотреть — начинать прием молока там не в девять утра, а на час-полтора раньше.

Е. СОШИНА,
бригадир совхоза «Труженик» Кирилловского района.

С пленума Вологодского горкома КПСС

ПИСЬМА ТРУДЯЩИХСЯ

В условиях последовательного развития социалистической демократии, укрепления связи партии с массами все большее значение приобретает дальнейшее улучшение работы с письмами трудящихся, всемерное совершенствование ее форм и методов в свете требований XXV съезда КПСС. Так постановлением ЦК КПСС «О дальнейшем совершенствовании работы с письмами трудящихся в свете решений XXV съезда КПСС» определена значимость вопроса.

Сколько успешно эта работа идет в Вологде?

Постановление ЦК КПСС обсудило свыше 250 первичных партийных организаций. Исполнение его контролируется городским и районными комитетами партии, изучается пожелательный опыт. Вопросы работы с письмами трудящихся рассматривались на партийных собраниях в аппарате горкома и райкомов КПСС, на семинарах секретарей партийных организаций, в школе хозяйственных руководителей, в постоянных комиссиях Советов.

Горком партии, его отделы, райкомы периодически проверяли состояние работы с письмами, заявлениями трудящихся, организацию приема граждан. При этом особое внимание обращалось на повышение действенности рассмотрения писем и устных заявлений трудящихся. Ход выполнения постановления ЦК КПСС обсуждался на заседаниях бюро горкома и райкомов КПСС.

Все это в ряд других мер, естественно, не могло не вызвать соответствующую отдачу. Как было отмечено в докладе и выступлениях на пленуме, повседневная работа городской партийной организации по улучшению деятельности всех отраслей народного хозяйства города (что, в свою очередь, способствовало устранению ряда причин, порождающих жалобы жителей города), усиление организаторской и политической действенности, более четкая организация работы с письмами и заявлениями трудящихся дали положительные результаты.

Постановление ЦК КПСС обращало особое внимание на активное использование и практической деятельности предложений и пожеланий трудящихся в целях успешного выполнения планов экономического и культурного строительства. На пленуме горкома отмечалось, что возросло число подобных писем, в которых поднимаются вопросы внутренней и внешней политики, вопросы, имеющие государственное значение, писем, в которых содержатся яркие, живые отклики на важнейшие решения и мероприятия партии в области внутренней и внешней политики, конкретные деловые предложения, направленные на повышение эффективности общественного производства, улучшение качества работы, на устранение имеющихся недостатков. Так, только за прошедший период обсуждения проекта Конституции СССР от трудящихся города поступило несколько сотен предложений.

В ряде коллективов, отмечалось в докладе и выступлениях, накоплен хороший опыт работы с письмами, жалобами и заявлениями трудящихся. Вот один из примеров, приведенных на пленуме примеров.

В Вологодском отделении Северной железной дороги непрос о дальнейшем совершенствовании работы с письмами трудящихся в свете требований XXV съезда КПСС рассматривался на заседании партийного бюро, президиумом райпрофсоюза, на совещании руководителей подразделений. Издан приказ начальника отделения по этому вопросу, согласно которому, в частности, все руководители подразделений обязаны ежеквартально докладывать руководству отделения о работе, проведенной по письмам трудящихся. Отдыхание ее итоги рассматриваются на технико-экономическом совете. Функционирует общественное бюро жалоб, деятельность его анализируется. В 1977 году была проверена работа с письмами и заявлениями трудящихся помощниками, отвода чего сделан

О ПРОЕКТЕ КОНСТИТУЦИИ СССР

КАКИХ ПРАВ И СВОБОД МЫ НЕ ПРИЗНАЕМ?

Ни одно государство не предоставляет своим гражданам абсолютные, ничем не ограниченные права и свободы. В любом обществе человек имеет наряду с ними те или иные обязанности, иначе оно было бы ввергнуто в хаос. Ограничения некоторых прав и свобод, как подчеркивается в Международном пакте о гражданских и политических правах, необходимы в любом демократическом обществе. Они вводятся в целях охраны государственной безопасности, общественного порядка, здоровья или нравственности населения, равно как для уважения прав и свобод других лиц.

Советское государство не является в этом смысле исключением. Оно гарантирует своим гражданам широкие права и свободы, но предусматривает, что пользование ими не должно наносить ущерба интересам других граждан, общества, государства. Это записано и в проекте новой Конституции СССР, который сейчас широко обсуждается в стране.

Очень широк спектр политических прав и свобод, предусмотренных проектом Конституции. Это свобода слова, печати, собраний, совести, научного, технического и художественного творчества. Это право избирать и быть избранным в органы власти, участвовать в управлении предприятиями, объединяться в общественные организации, критиковать недостатки и т. д.

В проект новой Конституции включен специальный раздел «Государство и личность». В нем, как, впрочем, и в других разделах, получили дальнейшее развитие не только политические, но и социально-экономические права людей. К таким конституционно гарантированным правам относится право на труд, на жилище, на образование, охрану здоровья, на пользование достижениями культуры, на отдых. Причем все эти права в нашей стране не только декларированы: в СССР почти полвека нет безработицы, каждый год в последние одиннадцать лет сдается свыше ста миллионов квадратных метров жилья, завершен в основном переход ко всеобщему среднему (десятилетнему) образованию, на десять тысяч человек населения приходится 33 врача — больше, чем в любой стране мира...

Ограничения буквально тонут в этом перечислении, но они необходимы и закреплены, как этого требуют международные пакты о правах человека, в законодательном порядке.

Советское государство в отличие от капиталистических стран не признает свободы эксплуатировать чужой труд. Это значит, что ни одно лицо или группа лиц не имеют права быть владельцами, скажем, завода, так как в СССР отменена частная собственность на средства производства. Все заводы, фабрики, шахты, банки являются общенародной собственностью. И в этом ограничении — суть социалистической демократии, экономическая основа равенства граждан. Ибо какое равенство может быть между владельцем завода и наемным рабочим, между банкиром и клерком?..

Советские граждане лишены свободы вести пропаганду войны. Еще в 1951 году Верховный Совет СССР принял закон «О защите мира», который установил юридическое преследование за пропаганду войны. Это ограничение инкорпорировано в проект новой Конституции:

«В СССР пропаганда войны запрещена законом».

Нет в Советском Союзе и свободы вести расистскую или националистическую пропаганду. Всякая проповедь расовой или национальной исключительности, вражды или пренебрежения наказывается по закону.

Советские граждане лишены свободы продажи наркотиков, распространения порнографических изданий. Никто не даст свободу хулигану, проповеднику низменных человеческих поступков. Понятно, что делается это в интересах всего общества, хотя и ограничивает «свободу» той или иной антиобщественно настроенной личности.

Дело не только в количестве прав и свобод, которыми обладают или которых лишены советские люди, но и в том, в чьих интересах они используются. Цель социалистической демократии — предоставить не на словах, а на деле самые широкие права и свободы подавляющему большинству народа и в то же время оградить общество от чьих бы то ни было злоупотреблений в ущерб интересам сограждан.

В этом смысле показателен пример из области трудовых взаимоотношений. В СССР считается, что праву каждого на труд можно нанести значительный ущерб, если вопросы увольнения человека с работы решались бы только администрацией. Поэтому советское законодательство в интересах большинства лишило руководителей предприятий, строек, учреждений права решать вопросы увольнения без согласия профсоюзов.

И еще. Когда свободы, которые даны советским людям, начинают использоваться отдельными лицами для подрыва социалистического строя, когда эти лица переходят к враждебным государству и народу акциям, тогда их действия ограничиваются в соответствии с уголовным законодательством. Такие меры не имеют ничего общего с ограничением свободы мнений, свободного развития идей. В стране никого не преследуют за образ мыслей; ограничению, наказанию подлежат лишь действия, направленные против советского общества, социалистического строя.

Свобода мнений ничем не ограничена. На страницах любой газеты можно найти письма и статьи читателей по самым разнообразным вопросам, в том числе с критикой работы тех или иных организаций или должностных лиц. Запрещена в СССР лишь клевета в адрес граждан и всего общества, что полностью соответствует как международным пактам о правах человека, так и юридической практике других государств.

Анатолий НОВИКОВ.
(АПН).

МИР СЕГОДНЯ — НА ЗАРУБЕЖНЫХ МЕРИДИАНАХ

В центре внимания—встреча в Москве

Югославская печать, газеты других стран мира на первых полосах под крупными заголовками помещают корреспонденции, репортажи и фотографии о сердечной встрече Генеральным секретарем ЦК КПСС, Председателем Президиума Верховного Совета СССР Л. И. Брежневым, другими советскими руководителями Президента СФРЮ, Председателя СКЮ Иосипа Броз Тито, прибывшего по приглашению Центрального Комитета КПСС и Президиума Верховного Совета СССР 16 августа в Москву с официальным дружественным визитом. «Борба», «Политика», другие газеты отмечают, что товарищей Л. И. Брежнева и И. Броз Тито, других руководящих деятелей Советского Союза и Югославии горячо приветствовали тысячи москвичей.

Сообщается о вручении Генеральным секретарем ЦК КПСС, Председателем Президиума Верховного Совета СССР товарищем Л. И. Брежневым ордена Октябрьской Революции Президенту СФРЮ, Председателю СКЮ товарищу И. Броз Тито, публикуются выступления товарищей Л. И. Брежнева и И. Броз Тито на торжественной церемонии вручения награды.

Большое внимание зарубежная печать уделяет речам Л. И. Брежнева и И. Броз Тито на обеде, данном Центральным Комитетом КПСС, Президиумом Верховного Совета СССР и Советом Министров СССР 16 августа в Кремле в честь И. Броз Тито. В комментариях подчеркивается, что переговоры дадут возможность широко и плодотворно обсудить как двусторонние отношения, так и актуальные международные вопросы.

«Переговоры и обмен мнениями между И. Броз Тито и Л. И. Брежневым в Москве,— пишет загребская газета «Вьесник», — несомненно, будут важными и полезными не только для двух стран и для развития отношений между ними. Они будут иметь широкое международное значение».

Газеты всех стран мира подробно излагают тот раздел речи Л. И. Брежнева, который посвящен общей оценке мировой обстановки. Чехословацкая «Руде право» подчеркивает, что внешняя политика СССР — это политика мира и международного сотрудничества, что СССР всегда готов откликнуться на каждую хорошую инициативу, где бы она ни возникла, поддержать ее.

«Вашингтон пост», «Нью-Йорк таймс», другие американские газеты особо выделяют мысль Л. И. Брежнева о том, что Советский Союз будет охотно искать взаимоприемлемые решения, если заявления президента США Картера о желательности развивать советско-американские отношения в интересах упрочения всеобщего мира будут переведены на язык практических дел.

Печать социалистических стран публикует многочисленные материалы, посвященные социалистическому соревнованию трудящихся в честь 60-летия Великого Октября.

(ТАСС, 16 августа).

В ИНТЕРЕСАХ МИРА

Мировая печать продолжает уделять большое внимание встрече Генерального секретаря ЦК КПСС, Председателя Президиума Верховного Совета СССР Л. И. Брежнева с Президентом СФРЮ, Председателем СКЮ И. Броз Тито, публикует речи, которыми они обменялись на обеде в Кремле. В комментариях подчеркивается, что сотрудничество между СССР и СФРЮ развивается в последние годы по восходящей линии, что оно приобрело устойчивый, планомерный характер.

«Борба», **«Политика»** и другие югославские газеты, отмечая сердечный прием, оказанный И. Броз Тито в советской столице, выражают уверенность в том, что советско-югославские переговоры дадут возможность широко и плодотворно обсудить как двусторонние отношения, так и актуальные международные вопросы.

В своей речи Л. И. Брежнев вновь подтвердил линию XXV съезда КПСС во внешней политике, указывает чехословацкая **«Руде право»**. Он выразил готовность откликнуться на каждую хорошую инициативу, направленную на дальнейшую разрядку международной напряженности и упрочение сотрудничества государств с различными социальными системами, и поддержать ее.

Венгерская **«Непсабадшаг»** выделяет высказывания Л. И. Брежнева о важности солидарности и сотрудничества между социалистическими странами в борьбе за мир.

«Нойес Дойчланд» (ГДР) отмечает, что Л. И. Брежнев охарактеризовал развязанную определенными империалистическими кругами враждебную кампанию против социалистических стран как дымовую завесу для нового витка гонки вооружений. Газета подчеркивает, что внешняя политика СССР — это политика мира и международного сотрудничества.

Л. И. Брежнев и И. Броз Тито могут с удовлетворением констатировать хорошее состояние советско-югославских отношений, пишет французская **«Фигаро»**. Английская **«Таймс»** отмечает углубление советско-югославских взаимовыгодных экономических связей.

Л. И. Брежнев осудил, пишет итальянская **«Унита»**, развязанную определенными империалистическими кругами против социалистических стран враждебную пропагандистскую кампанию, выдержанную по сути дела в духе «холодной войны».

Финские газеты констатируют, что Л. И. Брежнев подверг критике принятое в США решение о развертывании производства крылатых ракет и выделение средств на нейтронные бомбы.

Средства массовой информации США подробно излагают речь Л. И. Брежнева в той ее части, где говорится о готовности СССР к поиску взаимоприемлемых решений в случае, если американская администрация проявит намерение перевести на язык практических дел заявления о желательности развития советско-американских отношений в интересах упрочения всеобщего мира.

«Нью-Йорк таймс» указывает, что Л. И. Брежнев критиковал принятое в США решение о развертывании производства крылатых ракет и выделении средств на нейтронную бомбу. Излагая речь Л. И. Брежнева, газета в то же время замечает, что «Советский Союз ответит на любые практические меры, чтобы разрешить текущие разногласия».

(ТАСС, 17 августа).

В ОБЪЕКТИВЕ — ЮГОСЛАВИЯ

Площадь имени Карла Маркса и Фридриха Энгельса в Белграде.

* * *

Проверка оборудования на радиостанции в Обреноваце близ Белграда. За последнее время в стране сооружено несколько новых мощных радио- и телепередатчиков.

Фотохроника ТАСС.

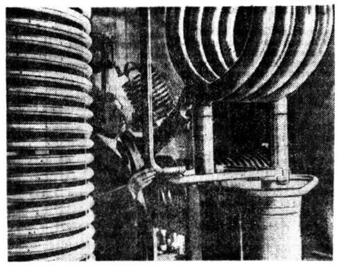

НОВОСТИ, СОБЫТИЯ, ФАКТЫ

РАСТЕТ ДОРОГОВИЗНА

ЛИССАБОН, 18 августа. (ТАСС). Трудовая Португалия все решительнее выступает против экономической политики правительства соцпартии. Как подчеркивает демократическая общественность страны, эта политика ведет к дальнейшему укреплению позиций крупного капитала, неудержимому росту цен и ухудшению жизненных условий португальских трудящихся. Так, по данным национального института статистики, за первые семь месяцев этого года розничные цены на продукты питания в стране повысились по сравнению со средним уровнем 1976 года на 34,6 процента. Более чем на 100 процентов подорожали кофе и фрукты, на 72 процента — говядина, на 50—молочные продукты. Цены на одежду выросли на 12—15 процентов.

Сейчас приходится платить больше, чем полгода назад, и за коммунальные услуги: за газ—на 21 проц., воду—на 38, электричество—на 50 проц.

АННЕКСИЯ В ДЕЙСТВИИ

РИМ, 18 августа. (ТАСС). Генеральный секретарь ЦК Компартии Израиля М. Вильнер сделал заявление для печати в связи с решением правительства Бегина распространить израильские законы на арабов, проживающих на оккупированном Западном берегу Иордана и в секторе Газа. Эти законы якобы призваны гарантировать арабскому населению равные права с гражданами Израиля.

М. Вильнер отметил, что подобное решение является не чем иным, как далеко идущим политическим актом, за которым скрывается явное намерение правителей Тель-Авива полностью аннексировать оккупированные территории. Доказательством демагогического, циничного характера тезиса о «равноправии» может служить политика дискриминации арабского населения в самом Израиле. Заявляя об «уравнивании в правах», израильские власти продолжают проводить политику угнетения и насилия на оккупированных территориях, стремятся навязать местному населению военный диктат со стороны правительства Бегина.

ЭКОНОМИЧЕСКИЕ ТРУДНОСТИ

МЕХИКО, 18 августа. (ТАСС). Более 40 процентов работоспособных мексиканцев охвачены полной или частичной безработицей, об этом сообщил министр труда и социального обеспечения Педро Охеда Паульяда. Он отметил, что для решения этой проблемы необходимо ежегодно создавать до 600 тысяч новых рабочих мест, а также улучшать условия работы на уже действующих предприятиях.

По словам министра, ни государственный, ни частный секторы мексиканской экономики не в состоянии обеспечить работой всех нуждающихся, и эта проблема характерна почти для всех латиноамериканских стран. Если не будут преодолены экономические трудности, переживаемые Латинской Америкой, то к 2.000 году на континенте будет около 100 миллионов безработных, заявил Охеда Паульяда.

ЗАЯВЛЕНИЕ СТУДЕНТОВ И ПРЕПОДАВАТЕЛЕЙ

КИТО, 18 августа. (ТАСС). Проведения демократической аграрной реформы в Эквадоре и прекращения произвола крупных латифундистов потребовали преподаватели и студенты технического университета города Амбато. В опубликованном сегодня заявлении руководства университета отмечается, что латифундисты используют все методы, включая репрессии против крестьян, с целью парализации аграрной реформы в стране. Особенно тревожное положение сложилось в провинции Чимборасо, где многие крестьянские семьи не имеют земельных наделов и по-прежнему вынуждены батрачить на помещика.

В заявлении выражается поддержка справедливым требованиям крестьян, борющихся за ликвидацию полуфеодальных отношений в деревне.

ТРЕБОВАНИЕ ПАТРИОТОВ НАМИБИИ

ЛОНДОН, 18 августа. (ТАСС). Народная организация Юго-Западной Африки (СВАПО) не отступится от своего требования о выводе из Намибии оккупационной армии ЮАР и проведении там всеобщих выборов под непосредственным контролем ООН. Об этом заявил здесь президент СВАПО С. Нуйома в беседе с министром иностранных дел Англии Д. Оуэном.

По словам английской газеты «Гардиан», английский министр пытался убедить С. Нуйому согласиться с «программой конституционного урегулирования в Намибии», выработанной главарем расистского режима ЮАР Форстером и пятью ведущими западными державами—США, Англией, Канадой, ФРГ и Францией. В соответствии с этим планом контроль за проведением «конституционного урегулирования» возлагается на ЮАР, за которой сохраняется «право держать войска в Намибии», то есть продолжать оккупацию. От решения судеб страны отстранена СВАПО, признанная ООН и Организацией африканского единства единственным законным представителем намибийского народа.

По стране Советов

СОБЫТИЯ ДНЯ

УРГЕНЧ, 18. У газовой «реки» Средняя Азия — Центр появился новый «приток». По 45-километровому трубопроводу начала отбор топлива с промысла Байрам-Али в Узбекистане компрессорная станция «Каракумская». Сейчас объединение «Средазтрансгаз» ежесуточно поставляет в центральные районы страны и на Урал более 190 миллионов кубометров газа.

ПЕНЗА, 18. **На стотысячном гектаре посеяли озимые пензенские земледельцы.** Темпы работ значительно выше прошлогодних. Это — результат эффективной работы уборочно-транспортных комплексов. Вслед за обмолотом хлебов механизаторы убирают пожнивные остатки, распахивают массивы и ведут сев. Озимые культуры займут нынче в области самую большую площадь — 700 тысяч гектаров.

ХАБАРОВСК, 18. **На таежной реке Бурея начал работу земснаряд,** прибывший на Дальний Восток из Чехословакии. Сейчас по реке могут совершать регулярные рейсы лишь пассажирские теплоходы с малой осадкой. Для грузовых судов путь открыт только во время паводков. В связи со строительством Байкало-Амурской магистрали и Бурейской ГЭС перед путейцами поставлена задача углубить русло, открыть «зеленую улицу» и грузовому флоту.

БАКУ, 18. **Сбор миндаля нового урожая начали садоводы Апшеронского полуострова.** Они обязались продать государству около 500 центнеров очищенных орехов — намного больше запланированного.

ЗУГДИДИ (Грузинская ССР), 18. **Полмиллиона банок сока и компота из слив нового урожая отправил** с начала года жителям городов страны местный консервный завод. Это на 50 тысяч банок больше, чем предусматривалось планом.

КУЛЬСАРЫ (Казахская ССР), 18. **Эмбинский историко-краеведческий музей** принял сегодня первых посетителей. Представленные здесь документы и фотографии отражают зарождение и становление рабочего класса Северного Прикаспия, изменения, происшедшие за годы Советской власти в Урало-Эмбинском нефтяном районе. Значительная часть экспозиции посвящена социалистическому соревнованию нефтяников Казахстана за успешное выполнение исторических решений XXV съезда КПСС и достойную встречу 60-летия Великого Октября.

(ТАСС).

● ЧЕЛОВЕК И ПРИРОДА

ЭКСПЕДИЦИЯ В БАЙКАЛЬСКИЕ ГЛУБИНЫ

ИРКУТСК. (ТАСС). Впервые в истории изучения Байкала советские ученые опустились на глубину 1.410 метров, вели визуальные наблюдения, фото- и телесъемку дна и одного из подводных склонов этого глубочайшего на нашей планете пресноводного водоема. Характерно, что исследования проходили на удалении не более трех километров от берега, и тем не менее глубина быстро нарастала, крутизна подводного склона составляла 30—40 и более градусов.

Погружение осуществлялось с помощью самодвижущихся глубоководных подводных аппаратов «Пайсис-7» и «Пайсис-11». Они были доставлены на Байкал с берегов Черного моря для байкальской комплексной геолого-геофизической экспедиции института океанографии имени П. П. Ширшова Академии наук СССР.

— Основная наша задача — это исследование структуры дна озера Байкал с применением всего арсенала современных научно-технических средств, которые обычно используются при изучении морей и океанов, — рассказал корреспонденту ТАСС руководитель экспедиции кандидат геолого-минералогических наук Е. Г. Мирлин. — Установленные на научно-исследовательском судне «Г. Ю. Верещагин» приборы позволяют вести геофизическую съемку, которая включает эхолотный промер глубин, сейсмическое профилирование дна, изучение магнитного поля на всей акватории Байкала. Ведется также глубинное сейсмическое зондирование, которое предназначено для изучения глубинной структуры земной коры под дном озера.

В программе этих исследований изготовленные в Канаде глубоководные аппараты «Пайсис» играют очень важную роль. Ученые могут осознанно проводить геологическую съемку под водой на самых больших глубинах, изучать во многом уникальную флору и фауну озера. С помощью специальной «механической руки» можно отбирать пробы грунта и даже скальных пород, исследовать состав воды, определять ее гидрофизические параметры.

...Прожекторы вырывают из вечной тьмы полусферу радиусом метров пятнадцать. Проплывают мимо скалистые уступы, отложения из гальки и песка, похожие на застывшие волны скопления донного ила. В виде белых пятен видны байкальские губки. Даже на самых больших глубинах встречаются рачки-гаммарусы, байкальские бычки, маленькие полупрозрачные рыбки голомянки, известные тем, что они не мечут икру, а рождают живых мальков.

— На подводных склонах в районе поселка Лиственичного, — отметил Е. Г. Мирлин, — имеются выходы очень древних коренных пород (докембрийского комплекса), а также большое количество валунов и гальки. Из пород главным образом представлены розовато-серые граниты и гнейсы. Имеются также песчаные отложения и илы. Свежих изверженных пород типа базальтов пока обнаружить не удалось.

Исследования Байкала с помощью глубоководных аппаратов «Пайсис» продлятся до середины сентября.

ФОТОИНФОРМАЦИЯ

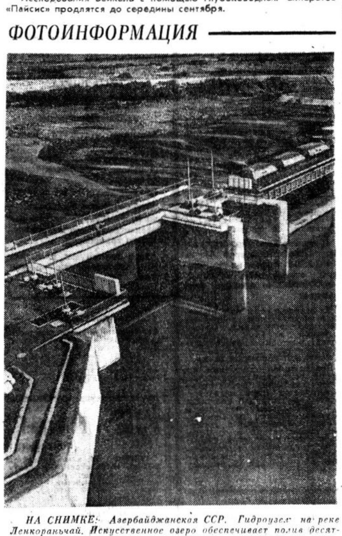

НА СНИМКЕ: Азербайджанская ССР. Гидроузел на реке Ленкораньчай. Искусственное озеро обеспечивает полив десятков тысяч гектаров чайных и овощных плантаций, что повышает в полтора-два раза урожайность в субтропиках республики.

Фотохроника ТАСС.

СПОРТ ПО СТРАНЕ ЗА РУБЕЖОМ ОБЛАСТИ СПОРТ

УНИВЕРСИАДА НА ЗЕМЛЕ БОЛГАРИИ

СОФИЯ. (Спец. корр. ТАСС). В Софии торжественно открылась Универсиада-77. Во Всемирных студенческих играх принимают участие молодые спортсмены почти 90 стран. Среди них немало знаменитостей—призеров олимпиад, чемпионатов мира.

Гостеприимная Болгария второй раз принимает у себя молодых посланцев пяти континентов. Конечно, к Универсиаде-77 была проведена большая подготовительная работа.

Нынешняя универсиада в Софии приняла эстафету от Москвы, где игры состоялись в 1973 году. И сейчас программа такая же, как и четыре года назад: гимнастика, легкая атлетика, плавание, прыжки в воду, водное поло, волейбол, баскетбол, теннис, фехтование. Десятый вид спорта организатор — болгарское студенческое спортивное общество «Академик», как и наш «Буревестник», — назвал вольную и классическую борьбу.

Приветствуя участников «Универсиады-77», газета «Работническо дело» подчеркивает сегодня, что представители студенческой молодежи всего мира собрались в болгарской столице, руководимые идеей дружбы и взаимопонимания.

«Нет сомнения,—пишет газета,—что студенческий форум оставит яркий след не только в спортивном движении. Его задача—способствовать созданию мира без войн, без нейтронной смерти, содействовать общению молодежи».

...Вечером десятки тысяч жителей столицы Болгарии, трудящиеся из всех 28 округов страны, а также многочисленные зарубежные туристы заполнили до отказа трибуны принаряженного стадиона имени Васила Левского. В числе почетных гостей—делегация организационного комитета «Олимпиада-80».

...Притихла огромная чаша стадиона. Прозвучали фанфары, и на беговую дорожку вышли знаменосцы—прошел торжественный парад участников игр.

Под звуки старинного студенческого гимна «Гаудеамус игитур» был зажжен огонь универсиады.

Затем участники форума студенческого спорта приняли клятву, и началась грандиозная гимнастическая программа «Спорт и наука, мир и дружба».

Универсиада проводится под патронажем Первого секретаря ЦК БКП и Председателя Государственного совета Народной Республики Болгарии Тодора Живкова. В своем приветствии к участникам студенческих игр он выразил глубокое убеждение в том, что нынешние состязания послужат делу мира и укреплению дружбы между молодежью различных стран.

МЕЖДУНАРОДНЫЕ ЗАМЕТКИ

КАЗУИСТИКА АМЕРИКАНСКОЙ ФЕМИДЫ

ВАШИНГТОН. (Корр. ТАСС). Танцевальный вечер в одном из отелей графства Фэрфакс, что находится в пригороде Вашингтона, был в полном разгаре, когда неожиданно нагрянула полиция. Полицейские приказали всем танцующим немедленно разойтись, а организаторам вечера пригрозили судебным делом. Не подумайте, что участники вечера напились, устроили дебош или драку — нет, все было чинно-благородно. Просто согласно одному из многочисленных законов и постановлений, принятых в этом графстве чуть ли не в прошлом веке, общественные танцы в воскресные вечера являются «нарушением закона».

И таких местных законов в Соединенных Штатах великое множество. Фантазия местных законодателей поистине не знает предела.

Штат Калифорния знаменит своими апельсинами. Но, оказывается, их нельзя принести в гостиницу и съесть у себя в номере, поскольку снимать шкурку с апельсина там запрещено. А в южном штате Алабама очень хороши орешки — арахис, но купить мешочек арахиса после заката солнца — значит нарушить местный закон.

В графстве Клинтон в штате Огайо нельзя прислоняться к стенам общественных зданий, а появление в мрачном настроении на улицах города Покателло в штате Айдахо может закончиться приводом в полицию.

В Соединенных Штатах любят много говорить о правах человека. Но в штате Кентукки женщина, например, не имеет права даже переставить мебель в своем доме без предварительного согласия мужа. А в городке Оуэнсборо в этом же штате женщина не может купить себе шляпки без того, чтобы ее не примерил глава семейства.

И вообще «жрецов морали» среди законодателей в США более чем достаточно. В американских городах на каждом углу массовым тиражом продается порнографическая макулатура. Штат Миннесота в этом отношении исключением не является, но там нельзя вывесить мужское и женское белье на одной веревке. А в штате Флорида мыться в ванной даже у себя дома можно только в купальном костюме. Вообще американцу нужно быть очень осторожным, когда он принимает ванну. В городе Детройте, например, нельзя засыпать в ванне, а в штате Индиана вообще нельзя принимать ванну в зимнее время.

ТЕАТР

„ТОСКА“

Репертуар гастролирующего в Вологде государственного музыкального театра Чувашской АССР, и в частности его оперный репертуар, весьма обширен. Наряду с русской оперной классикой и современными национальными чувашскими произведениями коллектив театра знакомит слушателей и с такими жемчужинами итальянской классики, как «Риголетто» Д. Верди, «Тоска» и «Чио-Чио-Сан» Дж. Пуччини. Обращение театра к этим произведениям, особенно к «Тоске», совсем не случайно.

«Тоска» вместе с «Чио-Чио-Сан» принадлежит к числу самых репертуарных опер не только из наследия Джакомо Пуччини, но, пожалуй, и из всего оперного творчества нашего столетия. Премьера «Тоски», состоявшаяся в Риме 14 января 1900 года, по существу открывала XX век в оперном искусстве. С тех пор она звучит со всех крупнейших оперных сцен мира.

Столь длительную репертуарную жизнь этому произведению обеспечило сочетание яркой театральности, сценического динамизма с красотой и страстностью лирического распева. Несмотря на необычный для творчества Пуччини характер сюжета («Тоска» — единственная опера композитора, содержание которой связано с историческими событиями), здесь достаточно проявились особенности его лирического направления, которого он придерживался на протяжении всего своего творческого пути. В опере нет массовых эпических сцен, участие народа в национально-освободительной борьбе не раскрывается. Напротив, лирическая тема развита очень широко; даже барон Скарпиа, этот душитель римской республики, палач и развратник, поет лирическое ариозо.

Пуччини воскресил в «Тоске» масштабность большой оперы с ее развернутыми дуэтами, активным участием хора, привнес в партитуру богатство лейтмотивного развития, смелость гармонического мышления, гибкость и многообразие декламационных приемов. Но все эти художественные достоинства произведения, наряду с их привлекательностью, создают и определенные трудности для исполнителей, поскольку требуют от них глубокой эрудированности как теоретической, так и практической, и первоклассного мастерства артистов-певцов.

Основная тема «Тоски» — борьба против деспотизма, против тирании.

— Именно эта историческая основа произведения и определила наш выбор, — говорит режиссер-постановщик оперы, главный режиссер театра Б. М. Горбунов. — Эта тема созвучна сегодняшнему освободительному движению чилийского, уругвайского и других народов, стонущих от насилия фашиствующих режимов.

Стремясь придать спектаклю большую политическую окраску, режиссер постарался ввести в действие такие мизансцены, которые уже сами по себе, вне музыки, воздействовали бы на слушателя, создавали бы определенный настрой. И это вполне удалось режиссеру в сцене допроса. Небольшому патриотическому монологу Марио Каварадосси в середине второго акта, выражающему его ликование по поводу победы Бонапарта, сам композитор не придавал особого значения. Благодаря же режиссерским решениям эта сцена в спектакле не только не осталась незамеченной, но и позволила усилить гражданско-революционный пафос произведения.

А вот марш жандармов в костюмах, представляющих собой смесь времен и стилей, навряд ли способствует художественному или идейному дополнению оперы.

К удачным режиссерским находкам следует отнести и финал второго акта (о нем еще пойдет речь впереди), чего не скажешь, к сожалению, о заключительной сцене (выход кардинала) первого акта.

В целом же Б. М. Горбунов создал интересный, яркий спектакль, который отлично дополняется хорошо продуманными и со вкусом выполненными декорациями, созданными главным художником театра, заслуженным художником ЧАССР В. В. Гунько.

«Тоска» не «перенаселена» действующими лицами, их всего десять, а центральных партий в опере только три: певица Флория Тоска, ее возлюбленный, художник Марио Каварадосси и начальник римской жандармерии барон Скарпиа. От того, как исполняются эти роли, целиком зависит восприятие оперы.

Наиболее удачной в предложенном вологжанам спектакле явилась партия Каварадосси в исполнении заслуженного артиста ЧАССР В. Редичкина. Певец обладает красивым в тембровом отношении драматическим тенором, который свободно «льется» через оркестр. Уже из первых фраз Каварадосси, звучащих у певца приподнято, страстно, с напором, возникает образ человека глубоко эмоционального и в то же время мужественного, волевого, решительного.

Этот образ был бы еще более выразительным, если бы солист в начале спектакля не вкладывал в пение несколько больше темперамента, чем этого требует роль. Особенно это сказалось на исполнении первой арии («Красавицу блондинку...»), которая требует кантиленного звучания, умения дать легкий, полетный звук. Она в отличие от драматической арии в третьем акте («Сияли звезды...») исполняется в чисто лирическом плане.

Голос же В. Редичкина звучал все время напористо, и это лишало его тех тончайших психологических нюансов, без которых невозможно выразить всю сложную гамму чувств, испытываемых Каварадосси во время его работы над картиной.

Отличительной особенностью исполнительского мастерства В. Редичкина является хорошее владение искусством вокальной дикции, когда речевая и мелодическая интонации становятся нераздельными, умножая выразительную силу друг друга.

Обаятельная и пикантная, наполненная страстями и противоречиями, умеющая глубоко страдать и столь же сильно ненавидеть — такой предстала перед слушателями Флория Тоска в исполнении аспирантки Московской государственной консерватории молодой солистки театра А. Зинкиной. Певица обладает сильным, ярким, большим по диапазону голосом. Но, к сожалению, звучит он не всегда ровно.

Наиболее удалась певице заключительная часть второго акта. Только что прозвучала полная горести и страданий проникновенная ария («Я только пела...»). Тоска на коленях умоляет тирана пощадить Каварадосси. Но коварный злодей требует взамен ее любви. Гнев, презрение, снова страдания и страх за любимого и, наконец, отчаянная решимость — все эти стремительно сменяющие друг друга чувства артистка передает ярко и динамично. И вот — финал. Тиран убит. Волею композитора героиня после убийства еще довольно долго находится на сцене. Это весьма напряженный момент — ведь каждая минута промедления грозит Тоске гибелью. Обычно этот эпизод трактуют как своего рода психологический шок, наступающий после страшной развязки. Основание для такой трактовки дает эмоционально-напряженная музыка. Положение артистки в этой сцене весьма сложное. Вокальная партия кончилась. Звучит только оркестр. Молчать на сцене даже драматическому актеру трудно. Оперному — труднее вдвойне. Чтобы не ослабить «эмоциональное дыхание» кульминации, певица должна прибегнуть к сценическому действию. Жест, движения, мимика — вот те средства, которыми она может «резонировать» здесь на музыку оркестра.

А. Зинкина заканчивает эту сцену весьма своеобразно. Найдя в руке убитого пропуск на выезд с Каварадосси из Рима, она зажигает свечи и ставит их в изголовье Скарпиа, кладет на грудь его крест и только после этого покидает сцену. Таково режиссерское решение этой трудной задачи. О нем стоило сказать особо еще и потому, что оно способствует более глубокому психологическому раскрытию поведения Тоски в финале оперы, когда она, прежде глубоко верующая католичка, перед самоубийством бросает вызов богу, срывая с себя крест.

Самым слабым и уязвимым в опере является образ Скарпиа (солист — заслуженный артист ЧАССР А. А. Александров). Исполнитель лишил своего героя внешней импозантности, аристократической учтивости, подчеркнув в нем только грубую жестокость и развращенность. Это, естественно, обедняет образ.

Вокальная партия Скарпиа должна захватывать слушателя мощным драматизмом, богатством и многообразием декламации. Однако А. А. Александров ведет свою партию несколько вяловато и неровно. Думается, что эта неровность объясняется не только недостатком выразительных средств в вокальном арсенале солиста, но еще и тем, что оркестр под управлением главного дирижера театра В. Л. Павлова достигает порой такой насыщенности звучания, что певец вынужден форсировать, как это случилось, например, в заключительной сцене первого акта.

И все же, несмотря на ряд таких досадных погрешностей, вологжане очень тепло приняли спектакль. Об этом свидетельствовали те горячие аплодисменты, которыми они награждали артистов после каждого акта. Коллектив театра познакомил нас с одним из замечательных шедевров итальянской оперной классики. И за это мы благодарны ему.

Т. СПИВАК.

ГАСТРОЛИ
Государственного музыкального театра Чувашской АССР
в помещении Дворца культуры железнодорожников

19 августа
«ЦАРСКАЯ НЕВЕСТА»
Опера в 4-х действиях.
Начало в 19.30.

КИНО

Им. ЛЕНИНСКОГО КОМСОМОЛА — новая цветная широкоформатная франко-итальянская кинокомедия **«Картуш»**. Сеансы: 9.30, 11.20, 13.10, 15, 16.50, 18.40 (удл.), 21.

«САЛЮТ» — новый цветной художественный фильм **«Кругосветное путешествие Кота в сапогах»**. Сеансы: 9.40, 11.30, 13.20, 15.10, 16.40, 18.20. На сеансах в 20, 21.30 — цветной музыкальный фильм **«Солнце, снова солнце»**. МАЛЫЙ ЗАЛ — индийский художественный фильм **«Бобби»** (две серии). Сеансы: 10, 12.30, 15, 17.30, 20 часов.

«РОДИНА» — новая цветная широкоэкранная кинокомедия **«Ты — мне, я — тебе»**. Сеансы: 11.00, 12.40, 14.30, 16.10, 18.00, 19.40 (удл.), 21.50. На сеансе в 9.30 — **«Точка, точка, запятая»**.

«ОКТЯБРЬ» — новый цветной художественный фильм **«Лето любви»** (две серии). Сеансы: 12, 15, 18, 21 час. Для детей на сеансе в 10.30 — **«Уступите мне дорогу»**.

ДВОРЕЦ КУЛЬТУРЫ ЖЕЛЕЗНОДОРОЖНИКОВ — художественный фильм **«Вопрос чести»**. Сеансы: 15, 17 (большой зал), 19, 21 час (малый зал).

«СПУТНИК» — новый цветной широкоэкранный художественный фильм **«Свет погасших костров»** (две серии). Сеансы: 15, 18, 21 час. На сеансах в 11, 13 часов — японский мультипликационный фильм **«Принцесса подводного царства»**.

Смотрите, слушайте

ТЕЛЕВИДЕНИЕ

СУББОТА, 20 АВГУСТА
ПЕРВАЯ ПРОГРАММА

9.30 — «Умелые руки». 10.00 — «Для вас, родители!». 10.30 — «Утренняя почта». 10.55 — «Больше хороших товаров». 11.25 — «Шедевры Третьяковской галереи». 11.55 — «Движение без опасности». 12.25 — «Москвичка». 13.25 — «Поэзия». М. Волошин. 14.10 — Тираж «Спортлото». 14.20 — «Здоровье». 14.50 — «Америка семидесятых». Фильм 1-й. «Дымы над Чикаго». 15.45 — «Музыкальный абонемент». 16.10 — «Очевидное — невероятное». 17.10 — Мультипликационный фильм. 17.25 — Премьера телевизионного документального фильма «Тбилиси». 18.00 — Новости. 18.15 — «Универсиада-77». 18.45 — «Обсуждаем проект Конституции СССР». 19.00 — «От всей души». 21.00 — «Время». 21.30 — «Встреча с Аркадием Райкиным». Телевизионный фильм. 22.40 — «Универсиада-77».

ЧЕТВЕРТАЯ ПРОГРАММА

19.00 — «Универсиада-77». 20.00 — «Песни разных лет». Концерт. 20.15 — «Спокойной ночи, малыши!». 20.30 — «Клуб кинопутешествий». 21.30 — «Ель — королева ужей». Фильм-балет.

РАДИО

ПЕРЕДАЧИ ИЗ ВОЛОГДЫ

7.10—7.20 — «Урожай-77». 7.20—7.40 — Молодежная программа. 8.15—8.30 — Обзор газеты «Красный Север». Спортивное обозрение. 18.00 — Последние известия. 18.30—19.00 — Концерт по заявкам хлеборобов.

Череповецкое среднее городское профессионально-техническое училище № 23
ОБЪЯВЛЯЕТ ПРИЕМ УЧАЩИХСЯ НА 1977/78 УЧЕБНЫЙ ГОД

Училище готовит квалифицированные кадры рабочих со средним образованием по специальностям:

слесари механосборочных работ — возраст 15 лет (юноши);
электромонтажники по освещению, осветительным и силовым сетям и электрооборудованию — возраст 15 лет (юноши и девушки);
слесари-монтажники по общемонтажным работам и оборудованию общего назначения — возраст 15 лет (юноши);
электрогазосварщики — возраст 15,5 лет (юноши и девушки);
слесари по сборке металлоконструкций — возраст 15,5 лет (юноши);
слесарь-механик измерительных электроприборов;
слесарь-электромонтажник.

Срок обучения 3 года.

Все учащиеся обеспечиваются бесплатным обмундированием и питанием. Общежитие предоставляется только юношам.

Всем учащимся во время прохождения производственной практики выплачивается 33 процента за выполненные работы.

Выпускникам училища выдается диплом об окончании среднего профтехучилища, всем предоставляются общежитие и работа в г. Череповце на строительстве ЧМЗ, в механомонтажных управлениях Министерства монтажных и специальных работ СССР. Выпускники училища имеют возможность продолжать свое образование в техникумах и вузах.

Начало занятий с 1 сентября 1977 года.

Заявления подаются на имя директора с приложением документов: свидетельства об образовании, свидетельства о рождении, справки с места жительства и о составе семьи, характеристики из школы, фотокарточек размером 3×4 см 6 шт.

Зачисление производится приемной комиссией на основании представленных документов и заключения медицинской комиссии поликлиники строителей.

Адрес училища: г. Череповец, ул. Сталеваров, 24, Телефоны: 7-34-59, 7-40-04. Проезд автобусом № 6 до остановки «Юбилейный».

ТРЕСТ «ЧЕРЕПОВЕЦСТАЛЬКОНСТРУКЦИЯ»
ПРИГЛАШАЕТ ЮНОШЕЙ
С ОБРАЗОВАНИЕМ 8 КЛАССОВ
для обучения в среднем ГПТУ по специальности:

МОНТАЖНИК стальных и железобетонных конструкций — электросварщик;
ЭЛЕКТРОГАЗОСВАРЩИК;
ЭЛЕКТРОСВАРЩИК на полуавтоматических машинах.

Срок обучения три года. Общежитие предоставляется.

Адрес училища: г. Череповец, ул. Сталеваров, 24, СГПТУ № 23, телефон 7-34-59.

ВОЛОГОДСКИЙ ЗАВОД «МЯСОМОЛМАШ»
ПРИГЛАШАЕТ ЮНОШЕЙ И ДЕВУШЕК
в возрасте не моложе 18 лет для обучения
по специальности ТОКАРЬ.

Нуждающимся предоставляется благоустроенное общежитие.

За справками обращаться по адресу: ул. Клубова, 5. Проезд автобусами №№ 8, 10, 107.

Выпуск № 64

РОДНИК

НАМ ДОРОГА ПРИРОДА

В последние годы во всех республиках и областях нашей страны ведется большая работа по выявлению памятников природы, т. е. тех объектов, которые имеют научное, эстетическое, историческое и познавательное значение. Размеры их могут быть самыми различными — от валуна — свидетеля оледенения, участка, занятого каким-то редким видом растений, до значительной по площади территории характерного озерного ландшафта. Еще в 1963 году постановлением облисполкома был объявлен памятниками ряд природных объектов в пределах нашей области. Однако жизнь не стоит на месте, меняются наши представления о роли охраняемых территорий, в том числе и памятников природы.

Возникает вопрос — для чего они нужны? Частичный ответ содержится в самом определении. Они необходимы для научных, познавательных и эстетических целей. Если вникнуть глубже в суть предмета, то увидим, что небольшие затраты, связанные с организацией и охраной памятника природы, рано или поздно окупят себя.

Как известно, запад нашей области представлен озерными ландшафтами, часть которых дошла до наших дней почти в первозданном виде. Сохранив один из участков вологодского поозерья (Вытегорский, Белозерский и другие районы) в относительно неизменном состоянии, мы сделаем неоценимую услугу нашим потомкам. Прежде всего, в будущем появится возможность сравнивать, как развивается «первобытный», то есть нетронутый озерный ландшафт, и тот же ландшафт, но подверженный интенсивному воздействию человека (вырубка лесов, осушение, интенсивное ведение сельского хозяйства с применением удобрений и т. д.). Результаты подобных наблюдений позволят выработать наиболее рациональные пути ведения хозяйства в этих районах области.

В нашей стране издана «Красная книга», в которую включены редкие и исчезающие виды растений. Те из них, которые встречаются в пределах нашей области, должны охраняться. Причем охранять нужно не только растение, а все местообитание, то есть конкретный участок, на котором это растение живет. Сейчас мы еще не можем предвидеть ту пользу, которую получим в будущем в результате охраны и воспроизводства исчезающих видов.

«Красный Север» писал о необходимости охраны таких природных комплексов, как верховые болота, являющиеся источником «северного деликатеса» — клюквы. Мелиоративные работы в области в скором будущем могут привести к резкому сокращению местообитаний этого ценного растения. Именно сейчас следует позаботиться об организации своеобразных клюквенных заказников, на территории и в окрестностях которых нельзя допускать осушительные работы.

Известно, что леса прекрасно выполняют водорегулирующие и почвозащитные функции — делают реки полноводными и чистыми, предотвращают почвенную эрозию. В свете Основ лесного законодательства, которое было принято в июле этого года, решением облисполкома на 210 реках области установлены охранные зоны шириной 250—500 метров, в пределах которых запрещены промышленные рубки лесов. Это еще один вид охраняемых территорий; значение их велико для всех отраслей хозяйства.

Необходимо продолжить работу по выявлению «традиционных» памятников — геологических, палеонтологических, геоморфологических объектов; типичных для природы нашей области ландшафтных урочищ, которые к настоящему времени мало изменились под воздействием хозяйственной деятельности человека и которые можно сберечь для будущих поколений. Завершение работы по учреждению охраняемых территорий в пределах области, несомненно, должно закончиться созданием карты, на которой все объекты будут нанесены с приложением краткой характеристики.

Н. ШЕВЕЛЕВ,
председатель секции охраняемых территорий Вологодского отделения ВООП.

КАК ПОДНИМАЕТСЯ РУКА?

Красив наш город в летнее время, когда одевается он в зеленый наряд. На газонах и клумбах расцветают тысячи цветов. Много труда вкладывают работники горзеленхоза, чтобы украсить газоны. Прохожие невольно задерживаются возле них, чтобы полюбоваться красотой. Но находятся люди, которые сами садить не садят, а рвут цветы. У них поднимается рука даже на цветущие розы. Сотрудники милиции Советского РОВД наказали за это шофера автобазы связи Н. А. Травникова, кондитера Вологодской кондитерской фабрики А. Н. Полуэктову, учащегося Вологодского машиностроительного техникума М. С. Анкудинова, электросварщика одного из вологодских заводов О. Н. Соколова, учениц школы № 30 М. Макарову и Н. Крутикову. В другой раз у них вряд ли поднимется рука, чтобы сорвать розу. За такой поступок они строго наказаны.

В. СОРОКИН,
сотрудник УВД Вологодского облисполкома, старший лейтенант милиции.

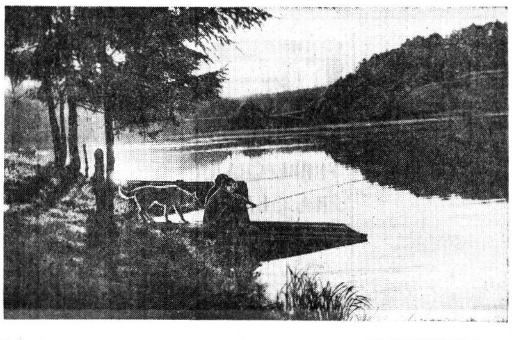

НА КРАСАВИНСКИХ ПРУДАХ.
Фотоэтюд В. Захарова.

ПО РОДНЫМ МЕСТАМ

В КРАЮ НЕХОЖЕНОМ

Кто хоть раз побывал в Растовике, на реках Вёкса, Шингарь, Двиница, в Костозерье или в других уголках Присухонской низины, тот не остался равнодушным к своеобразию здешней природы.

Присухонская низина занимает площадь около 160 тысяч гектаров. Множество больших и малых рек, речек, озер питают своими водами прибрежные луга и болота. Удивительно разнообразны здесь лесные массивы. Не обделен этот край рыбой, птицей, зверем, всякой ягодой и грибами.

Но больше всего славится он пойменными лугами, которые занимают здесь не менее 20 тысяч гектаров и принадлежат колхозам и совхозам Вологодского, Сокольского, Междуреченского и других районов нашей области. Издавна привлекали и привлекают к себе эти места ученых, геологов, специалистов самых разных профессий. Многое, видимо, им еще предстоит здесь исследовать и изучить.

Неистребима тяга к этим местам многочисленных туристов, рыболовов. Их манит недоступность, неизведанность болот, непроходимость вязких, низменных зарослей. А еще — величие и красота сосен-гигантов, лунное сияние стройных берез, что узкими гривами-островками возвышаются над широкими болотами.

КУДА УПЛЫВАЕТ «ЗОЛОТАЯ ЛОДКА»?

В Растовике мне доводилось бывать в осеннюю пору, когда малые речки и озера изрядно обмелели, а за болотной пожухлой осокой начинал вспыхивать отдельными островками то осинник, то березняк — излюбленное место тетеревиных выводков. А над опаленным осенними зорями раздольем в пронзительно светлом поднебесье то и дело слышался резкий посвист утиных крыльев. Но то осенью.

Иная картина в середине лета. Вода в озерах и речках еще не спала полностью и сочится сквозь осоку стальным ослепительным блеском. Но с каждым днем она заметно убывает, обнажая скользкие глинистые берега, болотные черные кочки. И тогда плотными косяками со своих излюбленных нерестилищ начинает скатываться по протокам нагулявшийся язь, лещ. А в ивовых зарослях, в густом осокоре и кочкарнике, в многочисленных речках и озерках суетятся чирки, крякуша, обучая житию многочисленное потомство. Много хлопот в эту пору у пернатых. И как верно сказал об этих местах когда-то М. Пришвин, край этот будто создавался «для встречи охотников с утками и для редкостных теперь уже в других местах дупелиных токов».

А до чего неповторимы вечера в теплые тихие дни здесь! Чтобы вдоволь надышаться ими, можно перетерпеть ради этого неистовое нападение оводов и комариного воинства. Зато увидишь такое, о чем долго и с удивлением будешь вспоминать.

Огромный оранжевый шар медленно оседает за дальним лесом. Но вот он исчезает, и по небу растекается все шире и шире огненно-малиновый накал. И вдруг где-то на границе ночи и рассвета, словно по волшебству, на горизонте появляется «золотая лодка». Ни ветерка. Ни звука. Тихо. Ты стоишь, как зачарованный, не отрывая глаз от прекрасного видения, и боишься дышать, чтобы не вспугнуть это чудо. Лодка начинает медленно удаляться, становясь все меньше и меньше. И, наконец, она исчезает. А ты все еще стоишь, пораженный увиденным, приятная трепетная дрожь пробегает по всему телу. Ты щиплешь себя за руку и не знаешь, верить или не верить увиденному. Потом, словно очнувшись, начинаешь понимать, что все это было наяву, что золотая волшебная лодка уплыла. Но куда? Наверное, во вторую середину лета, в пору созревания грибов, первых утиных взлетов.

ПОД СВОДАМИ ВЯЗОВ

Славилась Вёкса рыбою. У удильщиков здесь летом бывали богатые уловы. И косари, и заезжие любители рыбалки тешили себя ушицею вдоволь. Примечательна Вёкса не только рыбою. Сама по себе она не широкая, вода в ней темная, быстрая. Но как только вы попадаете на нее, вас поражает необычный для наших мест пейзаж. Берега у Вёксы обрывистые, высокие. Вы плывете, словно под сводами арки, так плотно над вами смыкаются кронами мощные вязы. Растет здесь ежевика, шиповник, черемуха. А ближе к озеру, из которого река вытекает, берега обросли густыми зарослями ивняка. Тут обитают колонии чаек, гнездятся утки.

И в настоящее время на Вёксе часто можно увидеть рыбаков. Но больно смотреть, как эти горе-рыбаки не берегут, не ценят того, что дарует им природа. Кое-где по берегам срублены на костры молоденькие вязы и даже то деревца, на которых гнездились птицы. Если так безнаказанно, по-варварски будут здесь вырубать вязы, то в скором времени от них ничего не останется.

У БАРСУЧЬИХ НОР

Есть люди, для которых красота природы является постоянной душевной потребностью. Они тонко чувствуют, ценят и понимают ее. К их числу относится и печатник областной типографии Владимир Соколов, превосходный знаток присухонского края, заядлый рыбак и охотник. Нынче мне довелось с ним побывать у барсучьих нор. Пробирались к ним тонкой, вязкой тропой, завалами, болотами. Ночевали в охотничьей избушке, в глухом сосновом бору. Дальше от избушки в сторону реки Толшмы идут прекрасные боровые леса. Там, на буграх, километрах в четырех от охотничьего домика, мы и нашли барсучьи норы. Их было много. Свежих. Барсучье семейство обосновалось здесь надежно и крепко. Место что надо. Громадные сосны, березы, кругом зрелая черника, кое-где уже краснеет брусника. Сюда на кормежку прилетают глухари, тетерева, рябчики. В этих лесах мы находили и землянику, и морошку, и голубику, и черную смородину. Край поразительный по своему разнообразию. Выбирались оттуда утром, а было пасмурно и сумрачно в лесу, как вечером. Начинал накрапывать теплый дождь. Терпкий запах багульника, мха, листвы и хвои чувствовался особенно остро в ненастье. Усталые, но счастливые от соприкосновения с чудом природы, нагруженные грибами и ягодами, возвращались мы домой.

Г. ВАСИЛЬЕВ.

«РОДНИК» ПОМОГ:

В статье «РАЧИТЕЛЬНО, ПО-ХОЗЯЙСКИ» («Красный Север» за 21 июля 1977 года) отмечалось, что на Вологодском ВРЗ им. Калинина медленно ведется строительство заводской хозфекальной канализации. Часть стоков до сих пор в недостаточно очищенном виде сбрасывается в речку Золотуху. Исполняющий обязанности начальника завода Ю. А. ЯКОВЛЕВ ответил редакции:

Строительство новой хозфекальной канализации на заводе осуществляет трест «Вологдапромстрой» («Земдорсантехстрой» СУ-207). Из запланированных на эти цели 100 тысяч рублей на 1 августа текущего года освоено только 44 тысячи. В настоящее время завод сбрасывает в городской коллектор через станцию перекачки около 300 кубометров в сутки хозяйственно-бытовых стоков. Прокладка коллекторов и притоков в основном закончена. Руководство треста «Вологдапромстрой» обещает в ближайшее время закончить строительство нефтеловушек и отстойников и освоить полностью запланированные средства на 1977 год. Полное окончание локальных очистных сооружений запланировано на 1978 год.

Для повышения эффективности работы нефтепесколовки заводом заключен договор на творческое содружество с кафедрой общей и прикладной гидравлики Вологодского политехнического института, которая выдаст рекомендации по улучшению ее работы.

Директор Вологодского тракторо-ремонтного завода А. А. ПРИПОРОВ в ответ на критическую статью «РАЧИТЕЛЬНО, ПО-ХОЗЯЙСКИ» сообщил следующее:

На заводе в этом году приняты в эксплуатацию локальные очистные сооружения. Сейчас половина наиболее грязных стоков проходит предварительную очистку и сбрасывается в городской коллектор № 2.

Вторая половина сточных вод не требует очистки, однако во второй городской коллектор не сбрасывается из-за несоответствия существующей канализации санитарным нормам и правилам. Работа по реконструкции канализации в настоящее время завершается. В августе этого года канализация будет предъявлена водопроводно-канализационному управлению и подключена ко второму коллектору.

ВОЛОГОДСКИЙ ТЕХНИКУМ ЖЕЛЕЗНОДОРОЖНОГО ТРАНСПОРТА
продолжает прием учащихся на базе 10 классов на специальности:

вагонное хозяйство (спецгруппа),
строительство и эксплуатация путевого хозяйства (спецгруппа),
тепловозное хозяйство,
электротяговое хозяйство,
энергоснабжение и энергетическое хозяйство железнодорожного транспорта.

Адрес техникума: г. Вологда, Техникумовский переулок, 4.

ПРОЕКТНОМУ ИНСТИТУТУ «ВОЛОГДАСЕЛЬПРОЕКТ»
ТРЕБУЮТСЯ
НА ПОСТОЯННУЮ РАБОТУ
старшие инженеры-технологи с опытом работы по проектированию предприятий сборного железобетона, кирпичных заводов, цехов по производству утеплителей и производственных баз ПМК, **инженеры-строители, электрики и сметчики.**

Научно-производственному объединению Северо-Западного НИИ молочного и лугопастбищного хозяйства
ТРЕБУЮТСЯ:
ГЛАВНЫЙ ИНЖЕНЕР,
ГЛАВНЫЙ ЗООТЕХНИК.

Жилплощадь предоставляется.

Обращаться по адресу: пос. Молочное, ул. Школьная, 4, СЗНИИМЛПХ. Телефон 93-5-10, 93-5-15.

ПОГОДА

Сегодня по области ожидается облачная с прояснениями погода, ночью и утром небольшой дождь. Ветер северный, северо-западный, умеренный. Температура днем 10—15, ночью 2—7 градусов.

Зам. редактора
Г. А. АКИНЬХОВ.

НАШ АДРЕС: **Вологда-1, ул. Челюскинцев, 3**
ПОЧТОВЫЙ ИНДЕКС: 160001

ТЕЛЕФОНЫ: зам. редактора — 2-31-41, зам. редактора — 2-31-35, ответственный секретарь — 2-32-51, секретариат — 2-53-21, отделы: партийной жизни — 2-55-70, пропаганды марксизма-ленинизма — 2-03-37, промышленности и транспорта — 2-05-13, 2-10-62, строительства — 2-55-30, сельскохозяйственный — 2-04-85, советского строительства и быта — 2-01-72, культуры — 2-31-40, информации — 2-55-23, 2-31-42, писем трудящихся и работы с рабселькорами — 2-00-32, приемная писем — 2-09-33, бухгалтерия — 2-55-40, прием объявлений — 2-04-61.

ГЕ—04285 Индекс 50567. Объем 2 п. л. Тир. 101000. Зак. 6250.

Областная типография, г. Вологда, ул. Челюскинцев, 3.