ПРОЛЕТАРИИ ВСЕХ СТРАН, СОЕДИНЯЙТЕСЬ!

КРАСНЫЙ СЕВЕР

ГАЗЕТА ОСНОВАНА В МАЕ 1917 ГОДА
Выходит шесть раз в неделю

СРЕДА, 13 ИЮЛЯ 1977 года
№ 161 (18021)
Цена 2 коп.

ОРГАН ВОЛОГОДСКОГО ОБЛАСТНОГО КОМИТЕТА КПСС И ОБЛАСТНОГО СОВЕТА ДЕПУТАТОВ ТРУДЯЩИХСЯ

ВЕЛИКИЙ ОКТЯБРЬ 60 ЛЕТ

НА ЗАГОТОВКЕ КОРМОВ ДОРОЖИТЬ КАЖДЫМ ЧАСОМ!

ВЕСТИ ИЗ СОВХОЗА «МАЙСКИЙ»

ЕСТЬ 1800 ТОНН СЕНАЖА!

В СОВХОЗЕ «МАЙСКИЙ» ВОЛОГОДСКОГО РАЙОНА ЗАГОТОВЛЕНО 1800 ТОНН СЕНАЖА. В ПРЕИМУЩЕСТВАХ ЭТОГО ВИДА КОРМА ЖИВОТНОВОДЫ УБЕДИЛИСЬ ЕЩЕ В ПРОШЛОГОДНЮЮ ЗИМОВКУ, КОГДА СКОТУ БЫЛО СКОРМЛЕНО 1000 ТОНН СЕНАЖА. ПОВЫСИЛАСЬ ПРОДУКТИВНОСТЬ ЖИВОТНЫХ, УЛУЧШИЛОСЬ ИХ ОБЩЕЕ СОСТОЯНИЕ. НЕ СЛУЧАЙНО НЫНЧЕ РЕШЕНО УВЕЛИЧИТЬ ПРОИЗВОДСТВО ЭТОГО КОРМА ВДВОЕ.

На заготовке сенажа работает звено, возглавляемое кандидатом в члены КПСС, механизатором первого класса А. И. Андреевым. Сам звеньевой работает на высокопроизводительном универсальном комбайне «Е-280». На другом таком же комбайне трудится тоже первоклассный тракторист К. А. Смирнов.

На косилках «Е-301», снабженных плющилками, работают механизаторы член КПСС А. Сухарев и В. Кузьмин.

НА СЛУЖБЕ — ИСКУССТВЕННЫЙ ВЕТЕР

Уже не первый год хозяйство успешно применяет метод активного вентилирования сена. Вот и нынче под крытый навес уложены первые сотни тонн прессованного сена. Сразу же в работу включились мощные вентиляторы.

Такой метод позволяет прессовать не полностью досушенное сено, что особенно важно в условиях нашей зоны.

На 8 июля завершила план заготовки сена бригада «Михальцево». Об этом сразу же было сообщено в «боевых листках» и «молниях».

НА ПОТОКЕ — КОРМОВЫЕ БРИКЕТЫ

На днях в совхозе пущен в работу пресс-брикетировщик. Преимущество его в том, что он прессует не травяную муку, а сенную резку, которую животные поедают охотнее.

На 11 июля заготовлены первые тонны кормовых брикетов.

В. ТАРАСЕВИЧ.

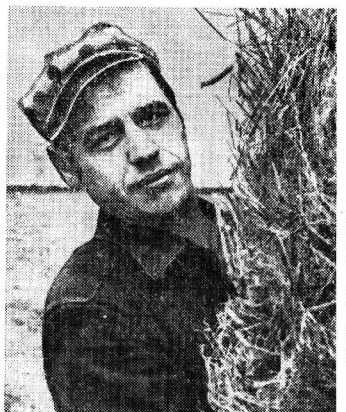

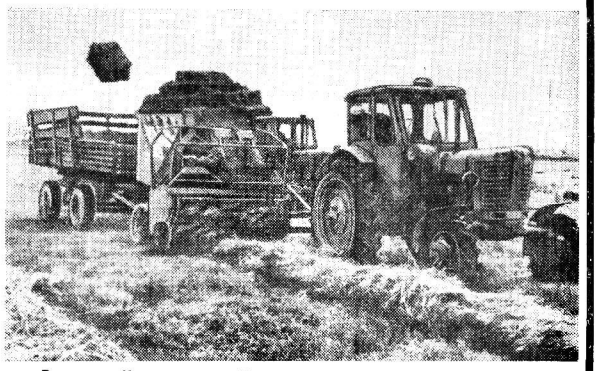

В совхозе «Красная звезда» Вологодского района работает звено по прессованию сена. В нем четыре пресс-подборщика. Возглавляет звено Ю. Г. Игнатов. На сегодня механизаторы заготовили более 500 тонн доброкачественного корма при обязательстве 900 тонн. Среди механизаторов первенство держит В. А. Якорев, он запрессовал около 200 тонн сена.

НА СНИМКАХ: механизатор В. А. Якорев; пресс-подборщик в работе.

Фото А. ЖИДКОВА.

ФЛАГ В ЧЕСТЬ ПОБЕДИТЕЛЕЙ

Возле правления колхоза «Советская Россия» весело трепетал на высокой мачте алый флаг.

— В честь звена Балуева поднят, лучшего за последнюю неделю, — пояснил председатель Сергей Егорович Алексеев. — На силосовании у нас заняты четыре механизированных звена, они соревнуются между собой и каждое из них делает все для выполнения общей задачи: заложить к 15 июля в траншеи и бурты 8600 тонн зеленой массы...

Приступив к силосованию 25 июня, звено Александра Николаевича Балуева успешно заканчивает выполнение своего задания по закладке 2240 тонн зеленой массы. На ее счету уже четвертый бурт — он растет с каждым часом, благодаря умелой организации работы, мастерству и старанию механизаторов. В звене шесть коммунистов и четыре комсомольца. На резке травы умело работают на трех силосных комбайнах В. Меньшиков, А. Савинов и Г. Назаров, их товарищи на трех тракторах с шестью тележками без промедления доставляют зеленую массу к месту укладки, остальные с бригадиром во главе трамбуют и равняют ее. Почти всем механизаторам, как говорится, навыков не занимать — много лет работают вместе, и техника их не подводит—сами ремонтировали, готовя к «зеленой страде». С восьми утра до восьми вечера почти непрерывно льется в тележки душистый травяной поток, басовито гудят моторы. И трудовой «тон» все время задает бригадир — самый опытный, умелый из всех в звене, бывший фронтовик.

...В обеденный перерыв зашел разговор о главном.

— Нам бы чаромское звено обойти, Николая Харячева, — высказал то, что у всех на уме, Валерий Меньшиков.

— Обгоним. За неделю — мы впереди, и по общему итогу чаромцам на «пятки наступаем». Доделаем этот бурт, приступим к пятому — и обгоним их, — твердо сказал бригадир.

С особым интересом следят А. Н. Балуев и его товарищи за результатами работы механизаторов их бригады, уехавших на дальний сенокосный участок — в Березуги. Впервые на этих лесных покосах трудится полностью механизированное звено,—комплектом техники управляют десять человек во главе с М. Н. Цветковым. И вести из звена приходит добрые: устроив свой походный быт, оно с 28 июня включилось в работу, да так, что настроилось заготовить не менее 2500 центнеров сена.

Рады за успех своей третьей бригады в звене Балуева, и готовы сделать все, чтобы приумножить его.

Шекснинский район. **А. ГРИГОРЬЕВ.**

ЗАГОТОВЛЕНО КОРМОВ НА 11 ИЮЛЯ

ПЕРВАЯ ГРАФА — районы; ВТОРАЯ — заложено зеленой массы на силос и сенаж; ТРЕТЬЯ — заготовлено сена; ЧЕТВЕРТАЯ — травяной муки (все в процентах к декадному заданию).

Грязовецкий	184	43	45
Верховажский	176	69	63
Шекснинский	168	44	50
Нюксенский	145	78	20
Тарногский	143	73	104
Вологодский	128	57	68
К.-Городецкий	122	107	64
Харовский	120	28	34
Вожегодский	120	27	29
Сокольский	118	25	53
Сямженский	118	56	—
Устюженский	116	31	59
Чагодощенский	113	50	113
Вашкинский	111	12	29
Никольский	110	85	—
Бабушкинский	110	79	102
Великоустюгский	105	94	48
Тотемский	103	70	47
Череповецкий	102	31	56
Кирилловский	102	8	64
Междуреченский	99	17	74
Белозерский	93	14	65
Бабаевский	75	31	53
Кадуйский	74	30	46
У.-Кубинский	70	18	37
Вытегорский	62	9	12

В целом по области, по данным статистического управления, скошены естественные и сеяные травы на 27 процентах площадей, предназначенных к уборке на сено и сенаж. Заготовлено к плану 18 процентов сена и десять процентов сенажа. Заложено в траншеи 44 процента силосной массы, приготовлено 26 процентов травяной муки.

Истекшая пятидневка по погодным условиям была благоприятной для заготовки сена и сенажа. Правильно оценив обстановку, хозяйства К.-Городецкого района обеспечили прирост в заготовках сена 20 процентов к заданию месячника. Усилили темпы заготовки сена Никольский, Великоустюгский районы.

Однако хорошие погодные условия использовались не везде одинаково. Упускают лучшие сроки косовицы трав на сено и сенаж в хозяйствах Вытегорского, Харовского, Усть-Кубинского, Междуреченского районов, где скошено к плану всего 12—15 процентов трав.

Особенно тревожное положение складывается с выполнением установленных заданий по закладке сенажа. К этой работе большинство хозяйств даже не приступало. В ряде районов имеющаяся техника для заготовки сенажа используется не по назначению. Областное объединение «Сельхозтехника» не принимает должных мер по обеспечению колхозов и совхозов пленкой для укрытия сенажа.

По-прежнему непроизводительно используются агрегаты по приготовлению травяной муки в хозяйствах Вашкинского, Вожегодского, Чагодощенского районов, где на агрегат заготовлено не более 25 тонн витаминной муки и травяной резки.

Развитие хлебов идет нынче несколько раньше обычных сроков. Погодные условия и календарные сроки требуют резкого повышения темпов заготовки кормов, особенно сена и сенажа. До начала жатвы хлебов необходимо обеспечить уборку сеяных и естественных трав.

Партийные, советские и сельскохозяйственные органы, руководители и специалисты хозяйств обязаны принять самые энергичные меры к устранению имеющихся недостатков в организации заготовки кормов. Надо обеспечить пуск в работу всей имеющейся кормозаготовительной техники, организовать ее высокопроизводительное использование. Необходимо повсеместно создать высокое трудовое напряжение всего сельского населения, максимально привлечь к заготовке кормов коллективы промышленных предприятий, городских и районных организаций, хорошо организовать труд.

Долг партийных, профсоюзных и комсомольских организаций — еще шире развернуть социалистическое соревнование тружеников села, повысить его действенность и результативность, направить усилия соревнующихся на резкое повышение темпов заготовки кормов, улучшение их качества.

ВЫСОКОКАЧЕСТВЕННЫЙ КОРМ

Анализ различных технологий заготовки кормов показывает, что минимальные потери питательных веществ (пять—восемь процентов) допускаются при искусственной сушке трав. По качеству и выходу кормовых единиц лучшими кормами являются травяная резка и брикеты, изготовленные из нее.

Технология заготовки травяной резки и брикетов обеспечивает не только сохранение почти всех кормовых качеств растения, но позволяет решить проблему механизации кормопроизводства. Себестоимость кормовой единицы резки равна себестоимости кормовой единицы сена. Причем, каротина в ней в 5—10 раз больше, чем в сене.

Эти неоспоримые преимущества нового вида ценного корма для крупного рогатого скота хорошо уяснили руководители и специалисты совхоза «Высоковский» Вологодского района. Здесь с первых дней начала заготовки кормов агрегат АВМ-0,4 пустили в работу в две смены и уже заготовили свыше ста тонн этого корма. В хозяйстве быстрыми темпами создается материально-техническая база. Приобретенные в этом году сушильный агрегат АВМ-1,5 и оборудование для приготовления брикетов уже смонтировано и пущено в эксплуатацию. Для хранения резки заканчивается строительство сушильного склада на 1000 тонн.

Технология приготовления травяной резки почти такая же, как и при приготовлении травяной муки. Чтобы избежать самосогревания зеленой массы и потери питательных веществ, разрыв между кошением и сушкой ее не должен превышать двух—трех часов. И еще одно очень важное условие. В массе не должно быть старой сухой травы и стерни, так как она может воспламениться в агрегате АВМ.

Какие-либо дополнительные переоборудовании агрегатов АВМ-0,4 или АВМ-0,65 при производстве на них травяной резки проводить не требуется. Для получения резки не включается в работу дробилка агрегата, система отвода и охлаждения травяной муки и распределительный шнек для ее выгрузки. Резку собирают из-под шлюзового затвора-дозатора агрегата и с помощью транспортера СТ-2 или другого подают в тракторный прицеп или непосредственно в склад предварительной выдержки.

Обязательным условием для травяной резки требуется суточная выдержка ее на складе предварительного хранения, после чего направляется в склады постоянного хранения.

В качестве складов могут быть использованы любые помещения, где травяная резка должна быть ограждена от попадания на нее атмосферных осадков и поступления влаги.

Опыт использования агрегатов АВМ на производстве травяной резки в хозяйствах Московской, Ленинградской областей показал, что производительность агрегатов увеличивается до 30 процентов и за две смены на агрегатах АВМ-0,65 получают по 12—14 тонн резки.

Д. СМИРНОВ,
начальник отдела внедрения передового опыта управления сельского хозяйства облисполкома.

Оценка — Знак качества

На 23 ГПЗ закончила работу государственная аттестационная комиссия, которая приняла решение присвоить почетный пятиугольник еще трем типам вологодских подшипников. Таким образом, уже 18 типов подшипников имеют государственный Знак качества. В настоящее время 20 процентов продукции ГПЗ выпускает со Знаком качества.

Н. ДНЕПРОВА.

ЧЕРЕПОВЕЦКИЕ МЕТАЛЛУРГИ НА ВДНХ

60-летию советской металлургии посвящена проходящая на ВДНХ СССР юбилейная выставка отрасли. Отражены значительные успехи предприятий и организаций в девятой и первом году десятой пятилеток, показано, как под руководством партийных органов полуторамиллионный отряд советских металлургов активно борется за высокую эффективность и качество работ.

Внимание посетителей привлекает новая высокопрочная сталь, производство которой разработано Центральным научно-исследовательским институтом черной металлургии им. И. П. Бардина. Сталь применяется автомобилестроителями в сварных конструкциях большегрузных самосвалов. Ее использование позволяет на 30 процентов снизить вес конструкций, в 2,5 раза повысить надежность и долговечность агрегатов. Годовой экономический эффект внедрения новой стали — 500 тысяч рублей. Карагандинский металлургический комбинат представил на выставку технологию выплавки чугуна с вдуванием мазута в доменную печь. Эта технология обеспечивает экономию дорогостоящего кокса и повышает производительность печей. Экономический эффект достигает 350 тысяч рублей в год.

Ряд экспонатов выставки рассказывает о достижениях тружеников Вологодской области. Большой интерес вызывает опыт работы волочильщика Череповецкого сталепрокатного завода Владимира Александровича Смирнова. Свою личную девятую пятилетку он выполнил за четыре года и в числе первых принял обязательство выполнить за четыре года десятую пятилетку, а также сдавать продукцию только с первого предъявления. Эти успехи объясняются тем, что В. А. Смирнов в совершенстве владеет своей профессией, большое внимание уделяет организации рабочего места. В прошлом году передовой волочильщик подал два рацпредложения. Свой опыт и знания В. А. Смирнов охотно передает молодым рабочим, руководит школой передового опыта. Рабочие, прошедшие обучение в этой школе, добились увеличения производительности труда на 10,2 процента.

Высокую оценку специалистов получают представленные на выставке разработки Череповецкого металлургического завода. Так, совместно с государственным союзным институтом «Стальпроект» заводчане внедрили нагревательные печи с шагающими балками. Эти печи отличаются более равномерным прогревом заготовок, высоким качеством получаемых слябов. Экономический эффект от внедрения составил 400 тысяч рублей в год. Совместно с Центральным научно-исследовательским институтом черной металлургии им. И. П. Бардина и Институтом металлургии АН СССР Череповецким металлургическим заводом разработана и освоена промышленная технология получения электротехнической стали с малым содержанием углерода. Внедрение этой технологии дало возможность повысить производительность печей на 12 процентов, снизить расход электроэнергии на 10 процентов, повысить качество холоднокатаных листов. Снижение себестоимости составило 20 рублей на каждой тонне готового листа.

г. Москва. **А. ЛЕГКИЙ.**

ОСТРЫЙ СИГНАЛ

НЕОБХОДИМ РЕМОНТНЫЙ ПУНКТ

В 1976 году Северная железная дорога поставила Череповецкому металлургическому заводу около 38 тысяч технически неисправных вагонов. Они были забракованы по прибытии работниками вагонной службы МПС и сданы на дорогу негодным порожняком. В этом году только за два последних месяца (май—июнь) по прибытии на завод забраковано 6974 вагона. В среднем за сутки бракуется 110—120 вагонов.

В основном все вагоны в плохом техническом состоянии поступают на ЧМЗ с Воркутинского угольного бассейна. О закольцованности неисправных вагонов мы неоднократно обращались в различные инстанции, по сдвигов в сторону улучшения нет. Из-за плохого технического состояния ежемесячно возвращается на перегруз от 80 до 100 вагонов, что стоит больших государственных средств.

Для обеспечения отгрузки металла на заводской станции Прокат-1 организован ремонт вагонов. За восемь часов рабочего времени бригада из пяти человек ремонтирует пять—восемь вагонов с очень низким качеством. В прошлом году принято решение о пуске в эксплуатацию в октябре 1976 года механизированного вагоноремонтного пункта для подготовки вагонов под погрузку готовой продукции на ЧМЗ. Сейчас идет июль 1977 года, а срока окончания строительства МВРП не видно. В летние месяцы с большим трудом справляемся с планом по отгрузке готовой продукции из-за недостачи вагонов. Из месяца в месяц количество выпускаемой продукции на заводе все увеличивается, и у нас вызывает большое беспокойство, что если механизированный пункт не будет сдан в эксплуатацию к предстоящей зиме, то в зимние месяцы план по отгрузке металла будет поставлен под угрозу срыва.

И. ПЕТУХОВ,
старший осмотрщик вагонов, председатель группы народного контроля вагонной службы УЖДТ ЧМЗ.

Надоено молока с 6 по 10 июля

ПЕРВАЯ ГРАФА — районы; ВТОРАЯ — валовое производство молока в процентах к 1976 году; ТРЕТЬЯ — надоено от коровы; ЧЕТВЕРТАЯ — к уровню прошлого года (килограммов).

Череповецкий	119	47,8	+6,7
Шекснинский	117	48,3	+6,8
Грязовецкий	116	56,8	+6,0
Кирилловский	116	41,6	+6,1
Вологодский	112	57,9	+6,8
Сокольский	112	48,3	+3,7
Белозерский	112	47,7	+4,5
Междуреченский	111	52,8	+3,7
Чагодощенский	111	49,8	+3,1
Вожегодский	111	48,4	+4,3
У.-Кубинский	110	54,7	+3,0
Сямженский	110	46,7	+4,3
Вытегорский	109	48,3	+1,6
Нюксенский	109	46,2	+4,3
Верховажский	109	45,2	+2,6
Тотемский	108	46,7	+5,6
Вашкинский	108	44,1	+2,4
Бабушкинский	107	42,8	+2,6
Кадуйский	107	37,1	+1,0
Харовский	106	55,2	+2,3
Бабаевский	106	48,3	+2,9
Великоустюгский	104	45,8	+1,2
К.-Городецкий	104	42,0	+1,6
Никольский	104	39,6	+1,2
Устюженский	103	50,2	—
Тарногский	102	45,0	+1,0

ШЕФЫ — СЕЛУ

ДВОЕ С «СЕВЕРНОГО КОММУНАРА»

Нынешней весной к руководителям завода «Северный коммунар» обратились представители совхоза «Беловский» Вологодского района:

— Пошлите к нам на косовицу двух ваших рабочих— Василия Ананьина и Алексея Николенко.

— Почему именно их? — возразили на предприятии. — Они и в прошлом году у вас были.

— В том-то и дело. Мы знаем, как они умеют работать. Дайте этих двоих и десятка других не надо.

Чем же заслужили такую добрую славу посланцы завода? Прежде всего своим отношением к труду. Беловские механизаторы помнят тот случай, когда Ананьин и Николенко всю ночь провозились в мастерской деревни Богородское у испорченного трактора, который все-таки утром вышел в поле.

Так и работают сейчас посланцы в совхозной мастерской. Ремонтируют сельхозмашины, инвентарь, тракторы.

И на заводе о них тоже идет добрая слава. Ананьин ветеран предприятия, более 30 лет на заводе. За это время освоил смежные рабочие профессии, умеет выполнять и токарные, и слесарные работы. А. Ф. Николенко также занимает ведущее место в соревновании слесарей-сборщиков.

— Всякий раз, — рассказывают они, — когда нас просят помочь земледельцы, мы охотно соглашаемся. Ведь хлеб — это всенародное достояние.

Т. ВАСИЛЬЕВ.

ПО СТРАНИЦАМ ЦЕНТРАЛЬНЫХ ГАЗЕТ

О ДЕЛАХ ВОЛОГЖАН

В **«Правде»** за 8 июля под рубрикой «Возвращаясь к теме» напечатан обзор читательских писем под заголовком «Земля родная». Автор обзора Юрий Грибов сообщает, что в обсуждении его статьи **«Двадцать суток»**, опубликованной в «Правде» за 11 апреля, приняли участие и отозвались письмами в редакцию многие сотни людей и в их числе череповчанин М. Васильев.

В июньском номере журнала **«Ветеринария»** опубликована статья И. Морозова и В. Леонтьева «Качеству кормов — настоящую заботу», в которой рассказывается об опыте работы некоторых хозяйств Вологодской области по заготовке кормов высокого качества.

«Открытие подряда» — так называется корреспонденция, опубликованная в газете **«Лесная промышленность»** за 7 июля, в которой рассказывается об опыте профсоюзной работы в Вологодской сплавной конторе.

В **«Литературной газете»** за 6 июля напечатана беседа корреспондента М. Татаковского с лауреатом Ленинской премии, Героем Социалистического Труда, академиком АН УССР, нашим земляком Н. М. Амосовым.

Миллионную тонну пекового кокса досрочно выдал Череповецкий металлургический завод. Об этом сообщается в газете **«Социалистическая индустрия»** за 8 июля.

В газете **«Сельская жизнь»** за 9 июля под рубрикой «Мнения, предложения» напечатано письмо Г. Крупенникова, заведующего Кирилловским районным отделом народного образования. Он предлагает внести в статью 45 проекта новой Конституции слова о почетной обязанности граждан СССР учиться. Речь идет об ответственности лиц, достигших 16-летнего возраста, за получение ими среднего образования.

СУТКИ ПЛАНЕТЫ

● БЕРЛИН. Сельскохозяйственная выставка «Агра-77» завершила свою работу в Лейпциге. Ведущие производственные кооперативы, предприятия сельхозтехники и животноводческие хозяйства ГДР экспонировали здесь новейшие достижения в области интенсификации сельскохозяйственного производства, делились опытом прогрессивных методов труда. За месяц выставку посетило свыше полумиллиона человек, в том числе — гости из 77 стран. На выставке состоялись научные конференции, были проведены курсы повышения квалификации для тружеников сельского хозяйства.

● ЛИМА. Министерство жилищного и коммунального строительства Перу проводит большую работу по улучшению жилищных условий широких слоев населения. По опубликованным в газете «Пренса» данным, в различных районах страны сейчас ведется одновременное строительство около 4 тысяч новых домов. Массовым строительством жилищ охвачены многие отдаленные департаменты. На их возведение государством ассигновано более 1177 млч. солей.

План создания новых жилых массивов предусматривает строительство школ, магазинов и других бытовых учреждений.

● БОННЕ. В июне по сравнению с тем же месяцем прошлого года цены в Западной Германии выросли на 4 проц. Об этом говорится в опубликованном здесь сообщении статистического управления ФРГ.

● ЛИССАБОН. Собрание республики большинством голосов одобрило в первом чтении законопроект о контроле за деятельностью промышленных предприятий. Этот законопроект определяет структуру, функции и права рабочих комиссий, создаваемых трудящимися на фабриках и заводах для контроля за деятельностью администрации и ходом производства. Коммунисты голосовали против законопроекта, считая, что он в его нынешнем виде «ограничивает уже закрепленные конституцией права трудящихся и фактически лишает рабочих права эффективно контролировать деятельность предприятий».

Председатель парламентской группы ПКП К. Бриту, выступая по мотивам голосования, назвал принятый в первом чтении законопроект «попыткой приручить рабочие комиссии, ограничить их права, выхолостить содержание и практически ликвидировать одно из основных завоеваний португальской революции, закрепленное конституцией — право на рабочий контроль на производстве».

● ТОКИО. Опубликованы предварительные результаты состоявшихся вчера выборов в верхнюю палату японского парламента. Уже распределено 116 мест из 126. Правящая либерально-демократическая партия получила 61 мандат. Для того чтобы сохранить минимальное большинство в палате, ей требуется еще 4 мандата. Социалистическая партия — завоевала 22 места, партия комэйто — 14, компартия — 4, партия демократического социализма — 6. Девять мандатов завоевали представители мелких партий и групп, а также независимые.

Выборы в верхнюю палату японского парламента проводятся раз в три года. На них переизбирается половина из 252 депутатов.

(ТАСС).

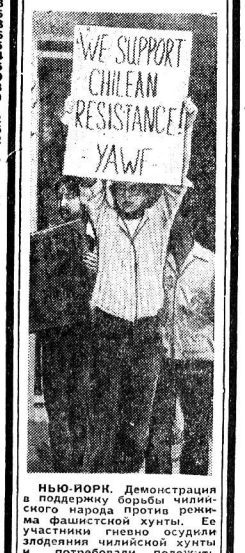

НЬЮ-ЙОРК. Демонстрация в поддержку борьбы чилийского народа против режима фашистской хунты. Ее участники гневно осудили злодеяния чилийской хунты и потребовали положить конец грубому нарушению прав человека в Чили, освободить всех политических заключенных. Демонстранты также выразили солидарность с группой чилийцев, объявивших в Сантьяго голодовку в знак протеста против преступлений фашистского режима.

Фото И. МАКУРИНА.
Фотохроника ТАСС.

ПЕРЕДОВИКИ ПЯТИЛЕТКИ

Чем ближе 60-летие Великого Октября, тем выше накал и шире размах социалистического соревнования на 23 Государственном подшипниковом заводе. Многие рабочие пересмотрели ранее принятые обязательства и в честь знаменательной даты приняли новые, более напряженные. В цехах, отделениях, бригадах идет постоянный поиск путей повышения эффективности и качества труда на каждом рабочем месте.

Активно участвуют в социалистическом соревновании за достойную встречу юбилея нашей страны комсомольцы предприятия. Трудовое соперничество молодых проходит в несколько этапов. Недавно в шлифовально-сборочном цехе № 2 подведены итоги второго этапа соревнования. Шлифовщица второго отделения Екатерина Смирнова, шлифовщица первого отделения Галина Горохова и наладчик Сергей Глебов четырежды выходили победителями второго этапа соревнования. Комитет комсомола цеха третий раз назвал имя сборщицы Галины Ухановой.

Работает она на пятом отделении, в 504-й комсомольско-молодежной бригаде.

— Есть слова и понятия, которые даже при ежедневном повторении не теряют своего важного смысла,— сказала Г. Уханова.— Вот мы говорим о повышении эффективности производства и качества труда на каждом рабочем месте. Так ведь это же суть и цель нашей жизни, точно подсказанные нам партийным съездом. Роль комсомольца — гореть самому и зажигать других.

И Галина показывает пример в работе. Сборщица каждую смену перекрывает сменные задания, выпускает продукцию высокого качества.

НА СНИМКЕ: Г. Уханова.

Фото А. ЖИДКОВА.

ДЕПУТАТ

Ему сорок пять лет. Из них почти четверть века работает на металлургическом заводе. Много лет носит звание ударника коммунистического труда, а последние три года и звание «Заслуженный работник завода». Награжден орденом Трудовой Славы III степени и медалями, свидетельствующими о трудовых заслугах.

На Череповецком металлургическом заводе тысячи людей, рассказ о которых можно было бы начать точно так же. Много здесь и ветеранов, и орденоносцев. А в областной Совет депутатов трудящихся в числе десяти металлургов выдвинут он — старший машинист тепловоза Федор Захарович Пашков.

Депутат — это работа. Причем трудная и ответственная. И если коллектив управления железнодорожного транспорта завода второй раз называет Пашкова своим кандидатом в областной Совет, значит, он неплохо справляется с трудными депутатскими обязанностями, выдерживает бремя большой ответственности. Иначе говоря, оправдывает доверие товарищей по труду, доверие избирателей.

В своем обязательстве на юбилейный 1977 год Пашков записал: выполнять норму выработки не менее чем на 110 процентов, перевозить ежесменно не менее двух тяжеловесных поездов. Выполнение машинистом этого пункта обязательства будет иметь большое значение в обеспечении цехов Череповецкого металлургического завода сырьем, материалами, в выполнении плана реализации продукции. Ведь тепловоз № 619, который водит Федор Захарович, обслуживает самый напряженный и важный участок — вывозит со станции Череповец грузы, предназначенные для завода, и доставляет на станцию заводскую продукцию. Причем трудятся машинист и его помощник вот уже многие годы без составителя — сокращенной бригадой. А это, безусловно, осложняет работу. За счет тяжеловесных составов они ежесменно перекрывают задание на вывозке грузов на 1000 — 1200 тонн.

Для передового машиниста уже давно стало нормой ежегодно экономить топливо. В юбилейном году он наметил сберечь не менее 500 килограммов и смену 7 ноября — этот знаменательный для всех советских людей день — отработать на сэкономленном топливе. Такое обязательство взял не только Пашков, а машинисты всей четвертой смены цеха подвижного состава.

А чтобы экономить топливо, опять же надо очень хорошо знать свой локомотив, содержать его в хорошем состоянии. Ф. З. Пашков и его помощник обходятся без вызова ремонтной службы, для профилактики тепловоза используют каждую свободную минуту. Машинист сам, если надо, берется за инструмент и справляется с делом не хуже ремонтника. Не потому ли за 23 года работы на заводе Пашковым не было допущено ни одного случая задержки тепловоза.

— Знаем его как человека, который всегда придет на помощь другому, — сказал о Пашкове машинист тепловоза член партбюро цеха П. А. Азовцев. И привел такой пример. В смене встал тепловоз. Простой его повлек бы за собой нарушение ритмичной работы производства. Чтобы устранить неисправность, заставить машину снова работать, нужно было быть хорошим электриком, знающим дизелистом. Молодой же машинист, обслуживающий локомотив, не обладал этими знаниями. Видя его беспомощность, Федор Захарович предложил на время поменяться рабочими местами и поднялся в кабину неисправного локомотива. Выяснил причину неисправности, устранил ее и, убедившись, что тепловоз будет надежно работать, передал его снова хозяину.

Два года назад, когда Ф. З. Пашкова впервые избрали депутатом в областной Совет, ему дали много наказов. Он добросовестно их записывал. И важнее дела, чем выполнение их, для него не было.

Как члену постоянной комиссии по транспорту при облисполкоме, депутату приходилось не раз обращаться и к работе городского транспорта. Каждое задание, крупное или мелкое, Пашков выполняет с хорошим хозяйским чувством.

Вот за этот огромный интерес ко всему, что происходит вокруг, большое трудолюбие, за отзывчивость и требовательность, непримиримость к недостаткам и избрали второй раз Федора Захаровича Пашкова депутатом областного Совета.

Л. МАКАРОВА.

СВЕРХ ПЛАНА

Ряд рабочих Вологодского льнокомбината, принимая активное участие в обсуждении проекта Конституции СССР, выступил с инициативой принятия дополнительных повышенных социалистических обязательств.

Так, в льнопрядильном цехе коллектив бригады Л. М. Карловой, досрочно завершив задание полугодия, обязался свой производственный план двух лет пятилетки выполнить к 28 сентября, а задание пятилетки в целом — за четыре с половиной года.

Пересмотрели свои обязательства в сторону увеличения и прядильщицы комплекта делегата XXV съезда КПСС, депутата Верховного Совета РСФСР, помощника мастера Т. Д. Кундиной. Значительно раньше срока выполнив свой план прошедших шести месяцев, они обязались выработать до конца года дополнительно к плану десять тонн пряжи и выполнить задание двух лет пятилетки к первому ноября.

В. ЖИРОВ.

ВАЖНЫЙ СТИМУЛ

XXV СЪЕЗД КПСС определил конкретную программу повышения заработной платы рабочих. Доля премий в ней будет увеличиваться, но при этом мы не должны забывать слова Генерального секретаря ЦК КПСС Л. И. Брежнева, сказанные им на XVI съезде профсоюзов: «Заботиться о благосостоянии трудящихся — это не значит быть «добрыми дядюшками» для всех работников, независимо от их вклада в общественное производство. Заработная плата должна повсюду быть заработанной, каждый работник должен чувствовать ее прямую зависимость от своего вклада в производственные успехи коллектива».

Это указание в полной мере относится и к организации премирования, к использованию премиальных фондов. Они должны способствовать успешному решению главной задачи — повышению эффективности производства.

В строительстве действует довольно обширная и стройная система премирования. Работники нашей отрасли получают премии за выполнение квартальных планов работ, сокращение нормативного времени строительства, своевременный ввод объектов и мощностей в эксплуатацию, внедрение новой техники, экономию материалов и сохранность конструкций по бригадному хозрасчету (при работе по методу Н. Злобина премия выплачивается за экономию планово-расчетной стоимости работ), за победу в социалистическом соревновании и т. д. На каждый вид премирования имеется положение, предусматривающее конкретные показатели, при достижении которых можно рассчитывать на получение премии. В своей повседневной работе мы стремимся сделать так, чтобы премия была не простой добавкой к заработной плате каждого труженика, а явилась бы поощрением для тех, кто проявляет творческий подход к делу, изыскивает резервы, работает старательно, с полной отдачей.

В прошлом году традиции нашего треста было выдано по всем видам премирования 908 тысяч рублей (среднесписочная численность — 2685 человек), из них наибольшие суммы получили в виде премий коллективы управлений «Прокатстрой-1» и «Мартенстрой».

В управлении «Прокатстрой-1», где трудится около 400 человек, только работчиком было выплачено премий 129,5 тысячи рублей, и их удельный вес в общей заработной плате составил около 17,5 процента. За этими цифрами кроется ударный труд коллектива. Он досрочно справился с плановым заданием, добился лучших результатов в тресте по внедрению бригадного подряда, почти 60 процентов объема всех работ выполнил по аккордно-премиальным нарядам. Бригады и участки этого управления активно участвовали в социалистическом соревновании на важнейших стройках, неоднократно выходили победителями.

Коллектив управления «Мартенстрой» первым в тресте рапортовал о досрочном завершении годового плана, дважды признавался победителем Всесоюзного соревнования и награждался переходящим Красным знаменем Минтяжстроя СССР и ЦК профсоюза. Вполне закономерно, что успехи рабочих, инженерно-технических работников и служащих были отмечены по достоинству.

Как поощряется труд передовых строителей, можно видеть на примере бригады Г. М. Пряхина из управления «Прокатстрой-2», которая по итогам Всесоюзного соревнования 1976 года была признана лучшей бригадой Минтяжстроя СССР. Эта бригада комплексная, она выполняет плотничные, арматурные и бетонные работы при сооружении фундаментов под здания и оборудование. В ней 28 человек и все они объединены стремлением работать как можно лучше, качественнее. Достаточно сказать, что в прошлом году бригада трудилась по методу Н. Злобина и добилась отличных показателей. За успехи в труде она получила по всем видам премирования 17353 рубля и еще 1350 рублей — за победу во Всесоюзном соревновании. Более 10 тысяч рублей премиальных было получено за сокращение нормативного времени строительства при хорошем качестве работ. В этой бригаде по аккордно-премиальным нарядам выполнено 88 процентов объема работ. Около трех тысяч рублей коллектив получил за экономию материалов и сохранность конструкций при работе по простой форме хозрасчета, более двух тысяч рублей — за своевременный ввод объектов в эксплуатацию.

Лучшие рабочие бригады, кроме того, премировались за активное участие во внедрении новой техники, за рационализаторские предложения, за победу в соревновании.

Опыт работы бригад М. М. Афанасьева, И. Н. Неклюдова, А. П. Федяшова, А. А. Ларионова, Г. А. Малышева и других свидетельствует о том, что высоких рубежей может достичь любой коллектив. Условия для всех создаются одинаковые. Надо лишь заботиться о четкой организации труда, о тщательной подготовке строительного производства, проявлять усердие и хозяйский подход к делу.

Премия зависит, прежде всего, от объема и сложности производственного задания. Поэтому очень важно добиться такого положения, чтобы прорабы, мастера доходчиво и просто объясняли рабочим суть задания, знакомили их с условиями премирования, называли размер премии, которую они могут получить. Только в этом случае материальное вознаграждение может стать эффективным стимулом повышения производительности труда. Не менее важно рассказать рабочим, как оценены их усилия, за что снижен или увеличен размер премии. В большинстве управлений нашего треста эти вопросы решаются на бригадных собраниях.

Значительно шире, чем в прошлом году, у нас стал применяться коэффициент трудового участия при распределении премий. Эти коэффициенты утверждаются решением собрания бригад.

А. ДУБОВИЦКИЙ,
начальник отдела труда и зарплаты треста «Череповецметаллургстрой» Всесоюзного объединения «Череповецметаллургхимстрой».

ТВОРЦЫ ХОРОШЕГО НАСТРОЕНИЯ

ВЕЛИКИЙ ОКТЯБРЬ 60 ЛЕТ

Двадцать лет назад, накануне сорокалетнего юбилея Советской власти в городе Харовске был открыт широкоэкранный кинотеатр на 400 мест. В честь юбилея харовчане нарекли свой кинотеатр именем «40 лет Октября». В ту пору это было единственным местом культурного отдыха горожан и его гостей, местом просмотра фильмов. За два десятилетия в центре города поднялась ввысь телевизионная вышка, построен новый Дом культуры, вступили в строй клубы на предприятиях города.

И все же для харовчан кинотеатр остается любимым местом отдыха, а коллектив его стал настоящим творцом хорошего настроения. За последние годы кинотеатр переживает свою вторую молодость. Подходы к кинотеатру по ул. Свободы оборудованы тротуаром, площадка перед кинотеатром застлана бетонными плитами, фасад достроен и оформлен освещенным навесом из цветного пластика. Фойе кинотеатра оформлено наглядной агитацией.

— Скоро, — говорит директор районной киносети кавалер ордена «Знак Почета» Шавари Карапетович Чтян, — зрителей города мы порадуем еще одним новшеством, проведем монтаж современного кинооборудования КПК-23 с автоматическим показом кинофильмов. Это намного улучшит качество кинопоказа и звуковоспроизведение в кинозале.

Коллектив кинотеатра, возглавляемый Тамарой Павловной Роговой, еще в декабре прошлого года принял социалистические обязательства по улучшению кинообслуживания населения и достойной встрече 60-летия Советской власти. И слова не расходятся с делом.

Праздником для зрителей становится премьера каждого значительного фильма советского кино. Перед премьерой собравшиеся в зале встречаются с ветеранами партии, труда и войн. К харовчанам приезжают и творческие работники советского кино. Недавно, например, они тепло встретили гостей с кинофестиваля им. М. Горького: заслуженного артиста РСФСР Георгия Миллера, кинорежиссера Геннадия Васильева и оператора Владимира Окунева — создателей фильма «Пока бьют часы».

В пропаганде фильмов широкое участие принимает районная газета «Призыв», местное радиовещание, активисты киноорганизаторы: продавщица универмага Валя Юдина, сотрудник отдела культуры Люба Волкова, Валя Шуравьева и другие. В эти дни в кинотеатре идут фильмы, посвященные 60-летию Октября, проведена неделя кинолекций по правовому воспитанию с активным участием работников суда, прокуратуры и милиции, а также медицинских работников.

После опубликования проекта Конституции СССР кинотеатр усиливает пропаганду фильмов о советском образе жизни. Был показан фильм «Повесть о коммунисте». Будут демонстрироваться кинолекции, посвященные проекту новой Конституции СССР.

Б. ФАСХИЕВ,
директор методического кабинета областного управления кинофикации.

КУРС — СПЕЦИАЛИЗАЦИЯ И КОНЦЕНТРАЦИЯ

РЕЗЕРВ МЯСНОГО ПТИЦЕВОДСТВА

Недавно ЦК КПСС и Совет Министров СССР приняли постановление «Об увеличении производства мяса птицы». Особое внимание в этом постановлении уделено выращиванию бройлеров.

Бройлеры быстрее растут, лучше оплачивают корм. В расчете на килограмм привеса расходуется всего две—две с половиной кормовых единицы. Это значит, что на каждые 100 килограммов скормленных концентратов можно получить более 44 килограммов диетического мяса. Для сравнения замечу, что при расходовании такого количества концентратов можно получить 22,7 килограмма свинины, 12,5 — говядины и 11,5 килограммов баранины.

У нас в области производство мяса бройлеров сосредоточивается на Шекснинской птицефабрике. Их будет выращиваться здесь три миллиона голов в год. Уже в текущем году отсюда должно быть реализовано 1000 тонн бройлерного мяса. Сдана первая партия цыплят. Их средний вес составил 1,7 килограмма, что отвечает стандартным нормативам.

С целью внедрения углубленной специализации, совершенствования технологии производства мяса при тресте «Птицепром» создано объединение по производству мяса птицы. В состав его вошли Череповецкая птицефабрика, где сосредоточено все родительское поголовье мясной птицы и репродуктор чистых линий, Шекснинская птицефабрика по откорму бройлеров и Климовская утиная птицефабрика.

За счет специализации к концу десятой пятилетки производство мяса птицы в тресте увеличится в сравнении с 1976 годом в 2,5 раза. Уже в текущем году заметны результаты перестройки. При полугодовом плане 3615 тонн реализовано около четырех тысяч тонн.

Сейчас в производственных коллективах нашей области идет обсуждение проекта новой Конституции СССР. Проходят такие обсуждения и в хозяйствах нашего треста. Птицеводы, горячо одобряя проект Конституции СССР, принимают повышенные обязательства, вскрывают неиспользованные резервы и возможности.

Один из них — повышение качества продукции. Для того, чтобы улучшить внешний вид реализуемой тушки птицы, ее надо хорошо обрабатывать. Пока сейчас мы для этого не располагаем необходимыми производственными мощностями.

На Шекснинской птицефабрике запроектировано строительство убойного цеха производительностью десять тонн птичьего мяса в смену. При условии двухсменной его работы фабрика сможет доводить до необходимых стандартов забиваемую птицу. Цех должен быть сдан в эксплуатацию в августе этого года. Работы там ведутся медленнее, чем хотелось бы. А срыв графика пуска цеха в эксплуатацию — это не только низкое качество выпускаемой фабрикой продукции, но и задержка с производством птичьего мяса, так как в необработанном виде бройлеров сдавать в торговую сеть мы не можем.

Перед птицеводами треста стоит и еще одна задача — освоить прогрессивную технологию выращивания бройлеров с учетом генетических задатков мясной птицы, использовать для этого не менее четырех линий высокопродуктивного кросса мясной породы «бройлер-6».

Но осуществление этого будет затруднено без специальных высокопитательных кормов. Птицеводы ждут от работников комбикормовой промышленности полноценных комбикормов для бройлеров.

Наш трест ежегодно наращивает производство яиц и птичьего мяса. Одновременно с этим растут и потребности в диетических продуктах питания жителей городов и поселков. Поэтому в постановлении ЦК КПСС и Совета Министров СССР совершенно правильно указано на то, чтобы местные советские и сельскохозяйственные органы обратили самое серьезное внимание на развитие птицеводства в приусадебных хозяйствах, в колхозах и совхозах, где есть возможность для развития этой отрасли. Молодняка птицы на инкубаторных станциях хватает. Взяли же птицу пока только из Верховажского района, где комплектуется стадо несушек в колхозе «Россия».

А что другие хозяйства? Ведь в тех же Усть-Кубинском, Сокольском, Грязовецком и некоторых других районах области, где нет колхозных и совхозных птицеферм, в продукции птицеводства ежедневно нуждаются в первую очередь сами колхозы и совхозы для внутрихозяйственных нужд.

В. МОРЫГИНА,
главный зоотехник треста «Птицепром».

Для абитуриентов

На учебно-консультационном пункте Вологодского политехнического института в Великом Устюге начали работать подготовительные курсы. На них занимается около двухсот человек.

Для поступления в вуз слушателей готовят опытные преподаватели. Они читают лекции по профилирующим дисциплинам, закрепляют материал на практических занятиях. К услугам занимающихся — аудитории, кабинеты, библиотека. Приезжие обеспечены общежитием.

В Великоустюгском учебно-консультационном пункте проходят подготовку желающие поступить в вуз из Никольского, Кичменгско-Городецкого, Тарногского, Нюксенского районов, а также из Архангельской и Кировской областей.

В. СВЕТЛЯЧКО.

ИЗ ОПЫТА

СЛАГАЕМЫЕ УСПЕХА

Управление рабочего снабжения Сухонского речного пароходства считается в нашей области одной из передовых торговых организаций. Не раз урс занимал призовые места в соревновании урсов речников Российской Федерации. Нынче, например, по итогам первого квартала ему присуждено переходящее Красное знамя Министерства речного флота РСФСР и ЦК профсоюза и первая денежная премия. Коллектив урса невелик, всего 650 работников. Но опыт организации обслуживания покупателей здесь накоплен немалый, и он заслуживает распространения.

Много лет подряд предприятия управления обеспечивают высокий рост товарооборота. За годы девятой пятилетки он почти удвоился, вырос с 13 до 23 миллионов рублей. В прошлом году товарооборот вновь увеличился на 8,3 процента. Казалось бы, расти теперь гораздо труднее. По итогам же нынешнего полугодия снова рост, почти семь процентов. Естественно задать вопрос: за счет чего достигается успех?

Прежде всего, за счет строительства предприятий торговли. Всего в развитие материальной базы ее в истекшей пятилетке израсходовано 2,6 миллиона рублей. В заречной части Вологды два года назад введено в эксплуатацию отличное помещение магазина «Бригантина». Не так давно сделан любопытный подсчет: за время своей работы магазин сумел реализовать товаров более чем на пять миллионов рублей. Прирост в товарообороте за год здесь составил почти миллион рублей.

Правда, как считают специалисты, увеличение торговых площадей без внедрения других прогрессивных новшеств может мало что дать. Укрепление материально-технической базы торговли лишь тогда принесет эффект, когда оно связано с комплексом других мер по улучшению торгового обслуживания. Приведем несколько примеров, подтверждающих эту мысль.

В поселке судоремонтного завода до октября 1974 года работал один промтоварный магазин № 11, годовой товарооборот которого составлял около 1,2 миллиона рублей. В октябре у него появился серьезный конкурент. Ввели в эксплуатацию магазин № 10. Он более современен, его торговая площадь значительно больше. И тем не менее магазин № 11 удержал сравнительно высокий уровень своего товарооборота. А если взять продажу промтоваров в поселке судоремонтного завода в целом, в обоих магазинах, то она за год увеличилась примерно на 40 процентов, до 1,8 миллиона рублей. Во многом увеличение стало возможным потому, что проведена реконструкция помещения, и в магазине № 11 расширены торговый зал, склад. В обувном отделе внедрено самообслуживание.

Наряду со строительством в урсе, что важно подчеркнуть, идет реконструкция старых магазинов.

В свое время товарооборот магазина № 5, что на Советском проспекте, был невелик. Помещение старое, неудобное. Но оно еще сослужит добрую службу. Так решили в управлении и провели реконструкцию магазина. И что же? Товарооборот спустя каких-нибудь два-три года возрос с 430 тысяч до 830 тысяч.

Нынче урс должен снова обеспечить высокий рост товарооборота.

— Надеемся на вновь вводимые торговые площади. В поселке водников строится промтоварный магазин площадью в 270 квадратных метров. Он должен войти в эксплуатацию в августе — сентябре,— говорит начальник планового отдела урса А. В. Ганичева.

В этом году в урсе речников сооружается столовая на 220 мест, база плавсостава, включающая склады, большой, на 12 мест магазин, холодильник на 100 тонн, начато строительство здания пивного бара. Всего в течение пятилетки на развитие материально-технической базы намечено израсходовать свыше трех миллионов рублей.

Ну, а новое строительство, капитальный ремонт, реконструкция предприятий, естественно, предполагают внедрение наиболее прогрессивных форм торговли. В старом магазине, всем понятно, трудно приживаются новые формы обслуживания, не позволяет ни планировка помещений, ни их малые торговые и складские площади. Так что совсем не случайно урс Сухонского речного пароходства за последние годы немало сделал по внедрению самообслуживания. Пять-шесть лет назад этим методом продавалось около 17—18 процентов товаров, сейчас — половина. Для сравнения скажем, что по Главурсу речников Российской Федерации процент самообслуживания — 27,8.

Прямо скажем, очень трудно в условиях слабой обеспеченности планов товарными ресурсами добиваться значительного роста товарооборота. Приходится руководителям урса использовать все резервы, а в особенности проявлять немало изобретательности для пополнения товарных ресурсов. Например, только в июне магазины урса реализовали 78 тонн огурцов, 47 тонн ранней капусты, которые в основном были закуплены в южных областях страны.

И, наконец, работа с кадрами. В урсе речников сложилась система в воспитании молодой смены, широко используются материальные и моральные стимулы в социалистическом соревновании. Урс ежегодно распределяет значительные суммы в порядке тринадцатой зарплаты. В начале этого года было выдано 55 тысяч рублей.

Значительные прибыли, а они только в прошлом году составили полмиллиона рублей, вполне объясняют. Ведь товарооборот ежегодно растет не за счет увеличения числа работников, а за счет роста торговых площадей и модернизации предприятий.

В. КОРОЛЕВ.

У НАШИХ СОСЕДЕЙ

«УЛИТКА»-ГИГАНТ

ЛЕНИНГРАД. В объединении «Ленинградский Металлический завод» приступили к сдаче заказчику спиральной камеры гидравлической турбины радиально-осевого типа мощностью 178 тысяч киловатт, которая будет установлена на гидроэлектростанции Сайт-1 в Канаде.

Диаметр спиральной «улитки» (так выглядит камера) 22,5 метра, она зачимает 36-метровый пролет. Из всех спиральных камер, которые когда-либо выпускало объединение, эта — самая крупная.

На сборку подобного сооружения отводится более месяца. Но бригады слесарей Александра Федотова и Виктора Ильина выполнили работу за 18 дней. Успех был обеспечен умелыми действиями смежных коллективов. Сборка спиральной камеры уникальной турбины проведена на высоком техническом уровне.

«Ленинградская правда».

ЯРОСЛАВСКИЙ УНИВЕРСАМ

ЯРОСЛАВЛЬ. В Северном жилом районе Ярославля началось строительство первого в области магазина-универсама. В нем будут механизированы все рабочие процессы: от погрузочно-разгрузочных работ до упаковки, расфасовки и выкладки.

Новый магазин сооружается по индивидуальному проекту, выполненному сотрудниками московского института «Гипроторг».

Полезная площадь универсама составит три тысячи квадратных метров. Он вступит в строй в первой половине 1979 года.

«Северный рабочий».

МАРШРУТ ВЕДЕТ В КИРИЛЛОВ

НОВГОРОД. Постоянно расширяется тематика экскурсионных маршрутов Пестовского филиала Боровичского экскурсионного бюро.

Новгород и Псков, Старая Русса и Боровичи, Вологда и Ярославль, Устюжна и Минск — вот неполный перечень городов, куда совершают поездки пестовчане. В этом году здесь разработано три новых маршрута: Пестово — Кириши — Ленинград, Пестово — Череповец — Кириллов и Пестово — Петрозаводск — Кижи.

«Новгородская правда».

РУБИН ДЛЯ ЗВЕЗД

КАЛИНИН. Многими замечательными изделиями прославили себя стеклоделы завода «Красный Майяк». Это они изготовили рубиновое стекло для звезд Московского Кремля. Теперь красномайцы выполняют заказ на такое же стекло для звезд мемориала Дружбы, который создается на Шипке в Болгарии.

Рубин отличается особой технологией варки стекломассы и соединения четырех разноотТеченных слоев в единый лист. Сложный заказ выполняют А. Филатов, А. Иванов и другие мастера, умело использовавшие и развившие опыт своих предшественников.

«Калининская правда».

НОВАЯ ТРАССА

АРХАНГЕЛЬСК. В кассах Аэрофлота началась продажа билетов на новый рейс № 8969 Архангельск — Ухта — Воркута — Норильск. Первый раз самолет АН-24 отправился по этому маршруту 1 июля.

В дальнейшем рейсы станут совершаться четыре раза в неделю. Полет с берегов Двины займет менее семи часов.

«Правда Севера».

ТЕЛЕГРАММА — НА ТАКСИ

КИРОВ. В последнее время в областном центре в ряде крупных отделений связи перешли на раннюю доставку корреспонденции. Сейчас на 80 участках из 216 газеты «Кировская правда», «Комсомольское племя», журнал «Спутник агитатора» поступают к подписчикам к 8 часам утра.

В значительной мере ускорению доставки способствовало использование легковых такси.

На них доставляют адресатам также посылки, телеграммы, бандероли, почту на предприятия и в организации, корреспонденцию к опорным пунктам почтальонов.

«Кировская правда».

По стране Советов

СОБЫТИЯ ДНЯ

ВОРОШИЛОВГРАД, 12. **В областную книгу «Герои юбилейной жатвы»** сегодня занесено первое имя—комбайнера колхоза имени Калинина Новопсковского района коммуниста И. Ф. Проньки. За день он скосил озимую пшеницу на 72 гектарах, перевыполнив задание почти в четыре раза. Ранние зерновые в области уже скошены более чем на ста тысячах гектаров. Это пятая часть занятых ими площадей.

РЕГАР (Таджикская ССР), 12. **Включена первая очередь автоматизированной системы управления** производством на Таджикском алюминиевом заводе. Электронно - вычислительная техника помогает четко вести технологические операции, облегчает контроль за ними.

СВЕРДЛОВСК, 12. **Первый гидравлический экскаватор** с емкостью ковша в двенадцать кубометров начали изготовлять уралмашевцы. Машина, созданная в объединении, обладает высокой производительностью. Кабины с пультами управления подняты над кузовом, что расширяет для экипажа обзор рабочей зоны.

ВОЛЖСК, (Марийская АССР), 12. **Вступил в строй** крупный цех по изготовлению премиксов — кормовых белковых добавок, повышающих продуктивность скота и птицы. Автоматизация производственных процессов позволяет одновременно выпускать до 20 наименований кормовых смесей — в строгой дозировке для каждого вида животных. Новый цех Волжского гидролизно-дрожжевого завода будет поставлять продукцию фермам многих хозяйств страны.

ФРУНЗЕ, 12. **Для изучения растительного мира** высокогорного озера Иссык-Куль сюда выехала сегодня экспедиция Академии наук из **братского Казахстана.** На основе научных рекомендаций будут разработаны проекты лесоустройства побережья жемчужины Киргизии.

ЧЕРКАССЫ, 12. **Крупный бытовой комплекс** принял первых посетителей в селе Валява Городищенского района. Местные жители могут здесь быстро отремонтировать предметы бытового назначения, заказать трикотажные изделия, модную обувь, воспользоваться салонами химической чистки, парикмахерской. Работники предприятия помогут присмотреть за домашним скотом, окажут помощь в индивидуальном строительстве, выполнят стекольные работы и другие заказы тружеников полей и ферм. Сейчас в селах Украины действуют свыше 7600 комплексных приемных пунктов и две тысячи Домов быта — практически в каждом колхозе и совхозе.

ЛЬВОВ, 12. **Миллионный цветной телевизор** сошел сегодня с конвейера производственного объединения «Электрон». Здесь созданы крупнейшие в стране мощности по выпуску цветных телеприемников. В нынешней пятилетке их выпуск в объединении возрастет почти вдвое. С конвейеров сойдут новые, более совершенные модели. Вдвое «потеряв» в весе, они выиграют в надежности и долговечности.

ГОРИ (Грузинская ССР), 12. **Сбор персиков начался в Карталинской долине,** где сосредоточена пятая часть всех садов Грузии. Местные хозяйства вырастили хороший урожай. Передовые садоводы с некоторых деревьев снимают до ста и более килограммов плодов.

ЧАРДЖОУ, 12. **Первая партия знаменитых туркменских дынь «гулябй» отправлена сегодня на БАМ.** 36 тысяч тонн ароматных плодов — намного больше прошлогоднего — будет заготовлено нынче в долине Амударьи. Значительную часть урожая намечено отправить в промышленные центры, на крупнейшие стройки страны.

РИГА, 12. **В рабочий рейс отправилось научно-исследовательское судно «Даугавпилс».** Оно пройдет сотни миль вдоль советских берегов Балтики — от Ленинграда до Калининграда. Цель экспедиции — исследовать качество морской воды вблизи больших городов и в устьях рек, выявить ее способность к естественному самоочищению.

(ТАСС).

УЧЕНИЕ «КАРПАТЫ»

СОЛДАТСКАЯ АКАДЕМИЯ

Войска, принимающие участие в учении «Карпаты», заняли исходные положения для выполнения задач, поставленных перед ними на период учения. В частях и подразделениях проводится всесторонняя работа по мобилизации личного состава на отличное выполнение воинского долга.

В светлом палаточном городке расположились воины мотострелкового полка, которым командует подполковник В. Жеребятьев. Личный состав этого полка стал инициатором социалистического соревнования в сухопутных войсках за достойную встречу 60-й годовщины Великого Октября. Солдаты и офицеры гордятся тем, что они служат в одном из самых прославленных соединений Советских Вооруженных Сил — Самаро-Ульяновской, Бердичевской, Железной, трижды Краснознаменной, орденов Суворова и Богдана Хмельницкого дивизии. Воины соединения удостоены двух вымпелов министра обороны СССР за мужество и воинскую доблесть.

Полк успешно выполняет свои обязательства. В нем 2 отличных батальона, 8 отличных рот, 25 отличных взводов, каждый третий воин — отличник боевой и политической подготовки.

Когда знакомишься с жизнью воинов, нетрудно найти объяснение их успехов. Здесь вдумчиво и целеустремленно обучают личный состав, всесторонне проводят партийно-политическую работу. Главным содержанием которой является глубокое изучение решений майского (1977 г.) Пленума ЦК КПСС и VI сессии Верховного Совета СССР, проекта новой Конституции СССР.

В тот день, когда мы побывали у мотострелков, к участникам учения обратились с письмом трудящиеся Львовской области.

«Советские люди, — говорится в письме, — гордятся своей армией, потому что она воспитана в духе глубокой преданности социалистической Отчизне, идеям мира и интернационализма, идеям дружбы народов. Будьте же достойны, товарищи воины, этой всенародной любви и уважения. Приумножайте ратным трудом славу тех, кто в героических сражениях с врагами отстоял свободу, честь и независимость первого в мире государства рабочих и крестьян. Будьте всегда беззаветно верны Красному Знамени славной Отчизны!».

Проникновенные слова знатных тружеников области нашли горячий отклик в сердцах воинов.

Мысли участников учения удачно выразил командир отличного отделения сержант В. Зинченко:

— Поле — лучшая школа боевой выучки и физической закалки. Учение — это настоящая солдатская академия.

А. ГРИЦЕНКО,
Ю. МОСКОВСКИЙ,
спец. корр. ТАСС.

НА X МЕЖДУНАРОДНОМ КИНОФЕСТИВАЛЕ

ДЕНЬ В ЛЕНИНГРАДЕ

ЛЕНИНГРАД, 12 июля. (Спец. корр. ТАСС И. Векслер, В. Петрунов). Погасли на день конкурсные экраны десятого Международного кинофестиваля в Москве. Эстафету фестивальных встреч принял Ленинград. Утром к перрону Московского вокзала подошел специальный поезд с табличками «Фестивальный» на вагонах, деятели кино из многих десятков стран услышали: «Вас приветствует город Великого Октября».

Шесть десятилетий назад в этом городе свершилась революция, потрясшая мир. И с особым вниманием слушали гости в актовом зале Смольного рассказ о том историческом дне, когда здесь Владимир Ильич Ленин провозгласил Советскую власть. Квартира-музей В. И. Ленина в Смольном, Дворцовая площадь, Зимний Дворец, площадь Победы...

Но гости — не просто экскурсанты. Передовые деятели мирового кино связывают свое творчество со злободневными проблемами современности, вдохновляются идеями Великого Октября. Знакомство со Страной Советов, с жизнью ее людей — для них благоприятная возможность, которую предоставляет фестиваль.

— В рамках культурных связей между СССР и моей страной,— говорит иранский кинематографист Насер Борхан Азад,— я имею поручение снять документальный фильм о Советском Союзе. Это будет рассказ о Москве, Тбилиси, Ереване и, конечно же, о Ленинграде. Мне довелось побывать во многих странах, но облик СССР я с особым интересом и восхищением запечатлеваю в документальных кадрах.

Рад возможности познакомиться с Советским Союзом и президент — представитель ассоциации продюсеров Франции Рене Тевене:

— Это замечательная страна. У меня здесь много друзей. С удовольствием принял приглашение быть членом жюри конкурса художественных фильмов. Московский фестиваль — один из самых значительных в мире и самый демократичный по составу участников.

● НОВОСТИ

ЗЕРНО НОВОГО УРОЖАЯ

Граница уборочной страды на Украине продвинулась с юга в более северные районы и достигла уже полей Хмельницкой, Винницкой, Черкасской и Киевской областей. Идет косовица ячменя и гороха, а в Причерноморских степях — озимой пшеницы. Темпы работ высокие: ежедневно хлеба укладываются в валки на площади сто тысяч гектаров.

В ряде районов республики жатве мешают дожди. Поэтому механизаторы широко используют раздельную уборку колосовых. Так, хлеборобы Херсонщины и ряда других областей, убедившись на собственном опыте, что раздельная уборка позволяет увеличить сбор зерна на два—три центнера с гектара, предполагают скосить хлеба в валки на 70—80 процентах всех площадей.

Из хозяйств, где страда идет полным ходом, поступают вести о высокопроизводительном использовании техники. Например, комбайнер Анатолий Вишенко из колхоза имени Мичурина Килинского района Одесской области за день выдал из бункера своего «Колоса» сто тонн пшеницы.

Т. АРКУШЕНКО,
корр. ТАСС.

Киев.

● В СТРАНАХ СОЦИАЛИЗМА

С большим подъемом трудятся чаеводы крупнейшей на юге Вьетнама чайной плантации Баукан в провинции Зялай-Контум. Ежедневно каждый из них собирает по сто килограммов чайного листа.

Фото ВИА—ТАСС.

НАУЧНОЕ СОТРУДНИЧЕСТВО

СОФИЯ. Высокую оценку советско-болгарскому научно-техническому сотрудничеству дал президент болгарской Академии наук академик А. Балевский в интервью газете «Земеделско знаме». Он заявил, что каждый год между двумя братскими странами подписываются и возобновляются договоры, соглашения и протоколы о сотрудничестве в области науки и техники.

Всего в минувшей пятилетке учеными обеих стран велись совместные работы по 460 научно-техническим проблемам.

Такой совместный труд, сказал А. Балевский, дал плодотворные результаты. Были сделаны новые научные открытия, напечатан ряд ценных работ по теории элементарных частиц и исследованию космических лучей. Болгарские ученые принимали участие в крупных научных экспедициях на кораблях «Академик Курчатов» и «Дмитрий Менделеев».

(ТАСС).

РАСШИРЯЕТСЯ АЭРОПОРТ

Гаванский аэропорт имени Хосе Марти — один из крупнейших транспортных узлов в Западном полушарии. Столица Кубы связана воздушными линиями с различными городами страны, а также с аэропортами Северной и Южной Америки, Африки и Европы.

Недавно начались работы по расширению и модернизации аэропорта. Появятся новые залы для пассажиров и новая взлетно-посадочная полоса, будет механизирована погрузка и разгрузка багажа. Одновременно ведется модернизация технических и навигационных служб. Современным оборудованием пополнится информационный центр. По завершении работ аэропорт сможет обслуживать до 1600 пассажиров в час.

Большую помощь в развитии воздушного транспорта Кубе оказывает Советский Союз. На внутренних линиях Острова Свободы начали регулярные рейсы самолеты «ЯК-40», а на международных трассах—«ИЛ-62». Пилоты и технический персонал «Кубана де авиасьон» проходят подготовку в специальных учебных заведениях СССР.

(АПН).

СЕМЕНА ИЗ ЭРФУРТА

Более 30 миллионов посылок с различными семенами доставляет ежегодно во многие города ГДР и за границу предприятие семеноводства и растениеводства в Эрфурте.

Каталог предприятия, на основе которого осуществляются заказы клиентов, в настоящее время насчитывает 400 видов цветов, 200 сортов семян фруктов, лечебных трав и пряностей. Садовые и растениеводческие хозяйства получают из Эрфурта также концентраты химических смесей, искусственных удобрений и различных средств охраны растений.

Нередки дни, когда в эрфуртскую фирму приходит до 20 тысяч заявок. Быстрее удовлетворять их призвана электроника — с ее помощью семена сортируют, взвешивают и упаковывают.

(АПН).

ПЛАЦДАРМ МЕЛИОРАЦИИ

В центре Монголии — городе Арбай-Хэрэ создана техническая база водного хозяйства. Теперь мелиораторам нет необходимости отправлять машины и оборудование на ремонт в Улан-Батор. База располагает мастерскими, складами запасных частей и обеспечивает обслуживание техники на месте.

Такого рода «мелиоративные плацдармы», оснащенные современным оборудованием, появились за последние два года также на юге и западе страны — в городах Сайн-Шанде и Барун-Урте. Сокращение сроков ремонта служит скорейшему выполнению программы мелиорации. В шестой пятилетке в МНР должно быть обводнено 12 миллионов гектаров пастбищных угодий.

(АПН).

ВЕЛИЧАЙШЕЕ ИСТОРИЧЕСКОЕ СОБЫТИЕ

САН-ХОСЕ. (ТАСС). III съезд Компартии Гондураса, состоявшийся недавно в столице республики городе Тегусигальпе, единодушно принял резолюцию о 60-й годовщине Великой Октябрьской социалистической революции. Проведение нашего съезда, говорится в ней, совпало с подготовкой к празднованию юбилея величайшего исторического события.

Победа Октябрьской революции коренным образом повлияла на развитие всего человечества. Она открыла новую эпоху, эпоху перехода от капитализма к социализму, эпоху борьбы народов за освобождение от империалистического и колониального гнета.

Великий Октябрь, отмечается далее в документе, открыл качественно новый период революционного процесса, способствовал образованию мировой социалистической системы. Под влиянием Октябрьской революции произошло сплочение международного коммунистического движения, развернулась широкая борьба против империализма, за мир, демократию, социальный прогресс.

За шесть десятилетий, прошедших после Октября, произошли гигантские преобразования во всех областях жизни Советского Союза.

В резолюции подчеркивается выдающаяся роль КПСС в великих свершениях советского народа, в борьбе за мир и мирное сосуществование, за разрядку международной напряженности.

МИР СЕГОДНЯ НА ЗАРУБЕЖНЫХ МЕРИДИАНАХ

ЛИЦЕМЕРНАЯ ПОЗИЦИЯ

Очередная сессия Генеральной Ассамблеи Организации американских государств (ОАГ) закончилась. Делегаты покинули островное государство Гренаду, где они собирались не впервые. Чилийская хунта продолжает пользоваться всесторонней поддержкой США. Достаточно сказать, что после захвата ею власти она получила от Соединенных Штатов почти 2 миллиарда долларов в виде займов, капиталовложений и разного рода помощи. А ЦРУ продолжает всячески опекать палачей из ДИНА, ставшей чем-то вроде его филиала в Сантьяго.

Не удивительно, что подобная лицемерная позиция делегации США в Гренаде возмутила многих латиноамериканских делегатов. Мало того, с помощью искусственного навязывания вопроса о «правах человека» США сумели уйти от серьезного обсуждения многих острых проблем. Среди них — принятие Вашингтоном дискриминационного торгового закона, а также торговые санкции против Венесуэлы и Эквадора за их участие в Организации стран—экспортеров нефти, продолжающаяся до сих пор экономическая блокада Кубы, судьба Панамского канала, реформа устава самой ОАГ и т. д.

В частности, Вашингтон против предложения ряда государств включить в устав ОАГ положение о коллективном правах человека, был и представитель США. Однако на деле отношение Вашингтона к военным реакционным режимам на континенте осталось прежним. Чилийская хунта продолжает пользоваться всесторонней поддержкой США. Достаточно сказать, что после захвата ею власти она получила от Соединенных Штатов почти 2 миллиарда долларов в виде займов, капиталовложений и разного рода помощи. А ЦРУ продолжает всячески опекать палачей из ДИНА, ставшей чем-то вроде его филиала в Сантьяго.

Не удивительно, что подобная лицемерная позиция делегации США в Гренаде возмутила многих латиноамериканских делегатов. Мало того, с помощью искусственного навязывания вопроса о «правах человека» США сумели уйти от серьезного обсуждения многих острых проблем. Среди них — принятие Вашингтоном дискриминационного торгового закона, а также торговые санкции против Венесуэлы и Эквадора за их участие в Организации стран—экспортеров нефти, продолжающаяся до сих пор экономическая блокада Кубы, судьба Панамского канала, реформа устава самой ОАГ и т. д.

В частности, Вашингтон против предложения ряда государств включить в устав ОАГ положение о коллективной экономической безопасности, принятие которого привело бы к ограничению произвола монополий и банков США в Латинской Америке. Не хочет он принять и так называемую «доктрину Кальво». Ее осуществление положило бы конец официальному вмешательству США в защиту филиалов своих компаний в этом регионе, в частности, от национализации. Как следствие неравноправных отношений, например, в коммерческой области в 1976 году дефицит стран Латинской Америки в их торговле с США составил 2,3 миллиарда долларов, в виде процентов по военным займам им пришлось выплатить 7,1 миллиарда долларов.

Латиноамериканцы в Гренаде справедливо отмечали, что осуществление прав человека неразрывно связано с социально-экономическим прогрессом, который тормозят монополии США.

Факт остается фактом: несмотря на все красноречие вашингтонских «защитников демократии» на Генеральной Ассамблее ОАГ в Гренаде, именно Соединенные Штаты по-прежнему являются оплотом всех реакционных сил, которые как в Латинской Америке, так и в других районах мира попирают элементарные права человека.

Ю. ГВОЗДЕВ.

(АПН).

НОВОСТИ СОБЫТИЯ ФАКТЫ

ТРУБЫ ДЛЯ СССР

ПРАГА, 12 июля. (ТАСС). Закончилось сооружение первой очереди трубопрокатного завода в городе Весели (Южная Моравия), который будет изготовлять трубы для Советского Союза. Начались испытания оборудования технологических линий по производству оцинкованных сварных труб.

В будущем году предприятие полностью войдет в строй действующих, и тогда в Советский Союз будет отправляться ежегодно свыше 60 тыс. тонн труб различного диаметра.

ПРОТЕСТЫ ОБЩЕСТВЕННОСТИ

ГААГА, 12 июля. (ТАСС). Голландская общественность выступает против правительственных планов расширения фабрики по обогащению урана в городе Алмело, а также заключения контракта о поставках ядерного сырья Бразилии. Созданный в начале этого года специальный общественный комитет направил письмо главе правительства Иоп М. Ден Ойлу, в котором содержится требование отказаться от этих планов. В письме, в частности, указывается, что Коммунистическая партия Нидерландов, партия труда, политическая партия радикалов и пацифистская социалистическая партия высказываются как против расширения фабрики по обогащению урана в Алмело, так и против поставок Голландией совместно с Англией и ФРГ ядерного сырья и технологии Бразилии.

ПРИЗЫВ КОМПАРТИИ ПЕРУ

ЛИМА, 12 июля. (ТАСС). За демократический, отвечающий интересам широких народных масс путь решения переживаемого страной экономического и финансового кризиса выступила политкомиссия ЦК Перуанской коммунистической партии.

В распространенном здесь заявлении политкомиссия отмечает, что уход в отставку бывшего министра экономики и финансов Вальтера Пиассы Таннеса является важной победой прогрессивных, демократических сил страны, решительно протестовавших против предложенных им мер по преодолению кризиса. Цель этих мер, говорится в документе, свести на нет социально-экономические преобразования, осуществленные в стране, переложить основную тяжесть кризиса на плечи широких трудящихся масс.

Перуанская компартия призывает все прогрессивные, демократические силы образовать единый фронт борьбы против реакции и империализма, в защиту прогрессивных перемен в жизни республики.

«ПОЛЗУЧАЯ» АННЕКСИЯ

РИМ, 12 июля. (ТАСС). Израильский министр обороны Эзер Вейцман официально открыл новое, 23-е по счету еврейское военизированное поселение в секторе Газа. Эта территория была захвачена Израилем в результате арабо-израильской войны 1967 года и с тех пор активно заселялась еврейскими колонистами. При этом лучшие земли, принадлежащие коренным арабским жителям, забираются под военизированные поселения, которые фактически представляют собой укрепленные форпосты на подступах к стратегическим важным пунктам сектора. Новое поселение, названное Холит, прикрывает подходы к порту Ямит, сооружаемому израильтянами на побережье Средиземного моря.

После парламентских выборов в Израиле новоиспеченные правители Тель-Авива поспешили объявить, что они не собираются уступать большинства захваченных у арабов территорий. Подтверждением этому тезису стала поездка Вейцмана в сектор Газа. Там он дал понять, что будет продолжать экспансионистскую политику прежнего израильского правительства по отношению к палестинским арабам.

Министр жилищного строительства и окружающей среды Патт в интервью государственному радио заявил, что Израиль не намерен возвращать Сирии Голанские высоты. Он вновь подтвердил намерение правительства создать там два новых военизированных поселения в дополнение к 20 существующим.

«ШТУРМАНЫ» ПРОМЫШЛЕННЫХ МОНОПОЛИЙ

БОННЕ, 12 июля. (ТАСС). Три крупнейших западногерманских банка — «Дойче банк», «Коммерцбанк» и «Дрезднер банк» укрепляют свои позиции в странах западноевропейского «Общего рынка», играя роль авангарда промышленных монополий ФРГ в их наступлении на экономику этих стран.

Более одной трети деловых операций «Дойче банк» — это кредиты экспортным фирмам и другие финансовые услуги, способствующие активизации промышленного капитала ФРГ на рынках Западной Европы. Газета «Вельт» подчеркивает, что расширение сети филиалов в Западной Европе является стратегической линией «Дойче банк», который в этом году открыл новые филиалы в Париже и Милане.

«Дойче банк» финансирует 25 процентов торговли между ФРГ и Италией.

По данным печати, филиал «Коммерцбанка» в Брюсселе предоставляет кредиты и другие финансовые услуги 400 фирмам с участием западногерманского капитала, а также ряду многонациональных концернов, сотрудничающих с фирмами ФРГ.

ФЕЛЬЕТОН

ДЛЯ ЧЕГО ВСЕ-ТАКИ КИТАЙЦЫ РОЮТ ГЛУБОКИЕ ТОННЕЛИ?

Почти одновременно в мире произошли четыре события. Первые полосы крупных газет удостоили их вниманием. Поцекотав нервы читателям, эти события ушли бы в небытие, если бы не одно обстоятельство, связавшее их воедино.

Мир уже забыл о скандальном исчезновении миллиардера Голя Петти, как вдруг газетчики напали на его след. Загадочного техасца видели на знаменитой яхте «Веселый мормон». Выяснилось, что самый богатый человек на земле развлекался в обществе Риты Дарлинг. Той самой кинозвезды, слепок бюста которой хранится в стокгольмском музее эталонов мер и весов.

Экипаж рыбачьего парусника, унесенного отливом от берегов Австралии, с немым восхищением следил за ленивым полетом красавицы-яхты. На палубе, лежа в шезлонгах и позабыв обо всем на свете, Голь и Рита с увлечением читали последнюю сводку с фондовой биржи Нью-Йорка.

Вдруг вода забурлила. Появилась глубокая воронка и с плотоядным свистом проглотила яхту. Рыбаки не успели прийти в себя от изумления, как на моментально успокоившейся поверхности появился пловец в аквалангe. Он на минуту снял маску, и рыбаки увидели китайца.

Китаец тут же нырнул в пучину, а на поверхности остался спасательный круг. На круге большими буквами было написано: «Советский крейсер «Варяг».

Двумя днями позже Майкл Друк и Теодор Ведлих, рабочие лесопилки маленького английского городка Грин Хилл, знаменитого тем, что там расположена военная база США, копали червей, собираясь пойти на рыбалку. Вот что записано в протоколе полицейского допроса: «Я только-только прислонил на лопату, как вдруг земля закружилась у меня под ногами. Я позвал Тео на помощь, но тут разверзлась яма, и мы провалились. Когда я пришел в себя, я почувствовал, что во рту у меня клин и кто-то пристально разглядывает меня. Это был китаец. Это так же верно, как то, что меня зовут Майкл Друк».

Теодор Ведлих добавил: «Он нас не бил. Он только вырвал у меня лопату, сунул в руки какую-то банку и, как ящерица, исчез в норе».

В протоколе отмечено: «В банке находились консервы советского производства — «Лосось в томате».

На той же неделе странный случай был зафиксирован на территории студенческого городка Кентского университета. Был обычный будничный день. Полиция разгоняла студенческую демонстрацию. Как водится в таких случаях, сержант Билл Дудл огрел дубинкой настырного корреспондента. Удар пришелся как раз по макушке. Билл еще ни разу не промахивался. Журналист вместе со своими фотокамерами ушел под землю. Это-то и больше всего изумило национальных гвардейцев, которые в это время избивали первокурсников юридического факультета. Удар не был настолько мощным, чтобы вогнать человека в планету, как гвоздь в доску. Поэтому случаем заинтересовались, а журналиста откопали. У Билла Дудла выпала из рук граната со слезоточивым газом, когда он увидел, что на голове корреспондента одета каска советского солдата с красной звездой. Проявили пленку, взятую из откопанных фотокамер. На ней явственно обозначилось лицо загадочно улыбающегося китайца.

А в субботу пришел и сдался в руки полицейских мафиози Джон «Бэйби» Панталоне — специалист по ограблению богатых могил и фамильных склепов. Он работал над гробницей Рамзеса XXXIV и уже заворачивал мумию в воскресный выпуск «Чикаго Ворд», когда пирамида зашаталась и упала набок. Туристы посыпались с нее, как земляные орехи из порванного мешка, и в суматохе никто, кроме «Бэйби», не заметил, что из ямы, вызвавшей катастрофу, выглядывал китаец. На краю ямы лежала армейская саперная лопатка. На ней были выгравированы крупные буквы: «Советская военная лопата».

Газеты окрестили таинственных незнакомцев Неопознанными Роющими Субъектами (НРС). Пентагон срочно потребовал новых ассигнований на вооружение и призвал последовать своему примеру всех союзников по НАТО.

Раскрыть загадку странных явлений было поручено специальной комиссии, которая стяжала славу расследованием похищения двухсот тонн урана.

Председатель комиссии, адмирал в отставке Ноэль Квантц, выступил в телевизионной программе «Лицом к стене» и заявил, что тайны НРС больше не существует: «Это китайцы, — сказал он.— Они роют глубокие тоннели и ведут их под все континенты».

— Ноэль, — обратилась к нему Барбара Твист, ведущая телепрограммы «Лицом к стене» и прославившаяся коварными вопросами, — значит ли это, что они могут в любой момент появиться из-под земли в заданной точке планеты?

— Да, Барбара. Но мы этого даже и не заметим. Они тут же смешаются с жителями китайских кварталов, которые есть почти во всех крупных городах мира. Или с персоналом китайских ресторанов.

— Значит ли это, что они могут предъявить нам территориальные претензии?

— Почти наверняка они это сделают, Барбара, но это не главная цель.

—Да, я понимаю, Ноэль. Они роют глубокие тоннели потому, что боятся нападения с севера.

— Нет, Барбара, они знают, что с севера им никто не угрожает.

— Зачем же они выкопали под Пекином целый подземный город?

— Он им нужен, чтобы показывать американским сенаторам. И пригодится, когда они сами нападут на кого-нибудь.

— Так вот почему они запасают зерно?

— Не только для этого. Они скармливают его кротам, которые помогают им рыть тоннели.

— Эти симпатичные зверьки, Ноэль, из которых делают шубы?

— Да, Сперва крот роет ход, затем бульдозеры расширяют его.

— Что же нам делать, Ноэль?

— Рыть глубокие тоннели и запасать зерно. Как только китайцы высадят подземные десанты в Европе или Америке, они найдут пустую поверхность: мы все уйдем под землю.

— Но зачем же все эти советские спасательные круги, консервы и каски?

— Китайцы хотят, чтобы мы поверили в русскую угрозу.

— О! Они уже убедили Билла Дудла и Джона «Бэйби» Панталоне...

— И сотни других, Барбара.

— Кого же?

— Тех, кто дал деньги Пентагону.

Боб КИНГ.

(АПН).

НА СНИМКЕ: танцевальная группа Государственного северного русского народного хора, прибывшего на гастроли к немецким друзьям, устроила концерт в дрезденском дворце Цвингер.

Фото АДН—ТАСС.

ЗДОРОВЬЕ СЕВЕРА

РЕКОМЕНДУЕМ ПРОВОДИТЬ СВОЙ ОТПУСК НА СЕВЕРЕ

Как-то мы проехали по окрестностям Кириллова и были очень удивлены обилием палаток, машин, стоявших на берегах водоемов, на опушках леса. Остановились. Поговорили с отпускниками населением. Оказалось, многие приехали чуть ли не с самого юга! Меняются времена! Мы едем отдыхать на юг, а южане в поисках счастья отдыха в наших северных местах!

И невольно пришла мысль: многое ли мы знаем о нашем климате, о его влиянии, о его положительных качествах? Оправдана ли наша опупская миграция куда-то к пальмам? Полезна ли она? И вообще, что такое климат, которому приписаны многие свойства, влияющие на здоровье человека? Вопросов возникает много. И прежде чем ответить на них, следует знать, что климат — это многолетний режим погоды, наблюдающийся в данной местности и определяющийся закономерной последовательностью метеорологических процессов.

Существенное влияние на него оказывают солнечная радиация, водные пространства, рельеф местности, лесные массивы. Густой лес, зеленые насаждения способны уменьшить солнечную радиацию и способствуют повышению и понижению температуры, увеличивают относительную влажность воздуха. «Лесной воздух, я тому же, богат фитонцидами — веществами, убивающими некоторых болезнетворных бактерий.

С 20-х годов в наших северных широтах наблюдается интенсивное потепление. Это подтверждают ученые, которые отмечают повышение температуры вод северных морей и появление в них теплолюбивых рыб.

Микроклимат любого района в значительной степени зависит от воздействий человека. Это заметно на примере Вологды. В настоящее время в связи с приходом в город природного газа лихвидированы многие котельные, работающие на угле. Снесены сотни домов с печным отоплением, разбиты новые цветники, обзаведоваемы именощиеся парки. На многих предприятиях построены очистные сооружения. Все это, вместе взятое, положительно сказалось на микроклимате нашего областного центра. И чем ответственнее мы будем относиться к охране внешней среды повсеместно, тем больше будет благоприятных условий, укрепляющих здоровье вологжан.

Устойчивость климата не исключает возможности изменения некоторых свойств путем направленного преобразования полей, лугов. В этом плане огромное значение имеют мелиоративные работы, которые ведутся в области. Все они направлены на изменение радиационных и гидрометеорологических свойств различных участков земной поверхности. Это, естественно, приводит к изменениям по только микроклимата, но и местной погоды и, соответственно, местного климата.

Люди живут в разных климатических условиях. Одни на юге, другие — на севере. И организм привыкает, приспосабливается к тем условиям, которые его «окружают». Но знает человек много лишнего, первая, если бы на месяц, то накопленных нас может заменения в своем состоянии. Много здоровья. Требуется время для того, высоко как говорят, акклиматься. Полезны ли такие изменения? Естественно, да. Но заметено, что у людей в северных районах акклиматизация происходит быстрее, чем у людей, которые приехали такой пример. Известно, что в нашей области работает очень много рабочих, приехавших из южных республик. Их заболеваемость, например, простудными заболеваниями несколько не выше, чем у коренных вологжан.

Влияние температуры окружающей среды на организм связано с появлением реакции терморегуляции. При воздействии крайних температур может наступить перегревание или переохлаждение. При воздействии низких температур возникает ряд реакций, влияющих на состояние различных жизненно важных процессов человека. Повышается обмен веществ, наблюдается некоторая гиперсекреция почвени, желудка. Может наблюдаться несколько учащенное и отчасти углубленное дыхание, увеличивается гемоглобин в крови. При действии низких температур может наступить сужение кожных кровеносных сосудов, что приводит к охлаждению кожных покровов, особенно ноночечной. Каждый из нас свой личный микроклимат, если можно так сказать, должен регулировать сам.

Многие считают, что холод сдуют источников всяких бед. Но это не совсем так. Конечно, но следует переохлаждаться, я повторяю, нужно подготовить свой микроклимат постоянным, нужно тренировать себя и тогда вы не будете подвержены воздействию переохлаждения, и даже простуда вам будет нипочем.

Проживание человека в зоне лесов, особенно в нашем крае, вызывает наибольший эффект приспособления организма человека к различным метеорологическим условиям.

Климат и здоровье человека, безусловно, связаны между собой. Зная влияние качества отдельных местностей и районов, можно использовать их в лечебных целях. Этому служат климатические курорты, созданные и в нашей области. Одним из лучших лечебно-профилактических курортов является наш Харовский дом отдыха. Расположенный на берегу реки среди хвойного леса, он служит прекрасным местом отдыха не только здоровым, но и больным людям. Здесь природа создала все условия для поправки лучшего равновесия, она спасает пиоко-неврологическое возбуждение, стабилизирует повышенное кровяное давление, благотворно действует на нервную систему. Красивая природа и хороший сервис — отличное лекарство. Есть и другие не менее замечательные места, где можно проводить различное специфическое лечение в условиях доброй северной красоты.

В недалеком будущем открытие бальнеологического санатория в окрестностях города Вологды принесет отдых людей. Неоценимо, живописные места в сочетании с минеральными водами сделают свое доброе дело.

Последние годы тысячи горожан стремятся выехать на природу: подышать чистым воздухом, насладиться красотами природы. Это хорошо. Но часто после таких поездок в местах стоянок остаются горки мусора, отходы, речка загрязняется различными отработанными нефтепродуктами. К сожалению, случаются и пожары в лесах. Все это, естественно, ухудшает микроклимат тех мест, где побывали горо-туристы. Мы еще все очень стихсходительно относимся к тем, кто не бережет нашу природу.

Природу нужно беречь. Наш климат зависит во многом и от этого.

Вспоминаются слова профессора В. В. Лебедева, прожившего в нашем крае до глубокой старости, который говорил, что наша водолетская земля, наша природа, словно специально создана для блага русского человека, для его здоровья.

Н. ТУРУПАНОВ,
врач.

Северный край

КРАСНОЕ ЛЕТЕТЫ

1918 год. Серьезная угроза нависла над молодой Советской республикой с Севера. Северный фронт В. И. Ленин считал особенно опасным, потому что неприятель находился там в наиболее выгодных условиях, имея морскую дорогу.

В это тревожное время для Советского Севера Владимир Ильич запросил по телеграфу РВС республики: «К Архангельску подошла английская эскадра. Северу угрожает интервенция. Вологда, Котлас». В Присутствовавший при этом разговоре начальник полевого управления авиации (Авиадарм) доложил: «В Вологде есть два аэроплана, но из Вологды не доставить, ведут нет никаких аэродромов...» На это Ленин возразил: «Но ведь есть же в Архангельской губернии деревня и поэтому, почему их не использовать так аэродромы?».

5 августа В. И. Ленин принял командующего Северным фронтом М. С. Кедрова и его помощника А. В. Гаврина, которые прибыли в целью срочного получения военного снаряжения для нужд фронта, в том числе отправки гидроаэропланов. Владимир Ильич незамедлительно дал указание начальнику штаба Высшего военного совета М. Д. Бонч-Бруевичу о немедленной отправке на Север военного снаряжения.

12 августа В. И. Ленин телеграфирует в Вологду комфронта М. С. Кедрову: «...свяжаться с Котласом, послать туда летчиков немедленно и организовать защиту Котласа во что бы то ни стало».

Почему Владимир Ильич уделял значительное внимание авиации—тогда еще молодому средству вооруженной борьбы? Ответ на этот вопрос дают ряд его трудов, в которых указывалось еще задолго до Великого Октября на авиацию как на один из важных факторов, воздействующих на экономику, получую и военное дело.

Это ленинское предвидение было подтверждено и на Северном фронте, когда перед мощнейшей группой советских авиаторов была поставлена грандиозная задача, — как писал впоследствии начальник Авиадарма А. В. Сергеев, —по сравнению с силами и средствами которыми располагал противник.

Чтобы яснее можно было представить, что собой представляли наши самолеты, как их звали начальник Авиадарма «летающими гробами», прочтем выдержку из его книги «Героические годы Красного воздушного флота». «Старые, изношенные «летающие гробы», которые были чем-то подобным еще в импералистическую войну, вновь без конца чинились, так что из десяти самолетов еще в 1918 году составлялось иногда только два».

И вот на таких «летающих гробах» красноармейцы революции смело вступили в борьбу с сотней новейших заграничных самолетов, которыми располагали интервенты и белогвардейцы, и «несмотря на их численный перевес,—как писал впоследствии командующий VI армии Северного фронта А. А. Самойло,—обращали в позорное бегство».

Об этом свидетельствует ряд документов и приказов, бережно хранящихся в архивах. Приведу один из них. Это приказ по VI армии Северного фронта Красного Знамени краснозвезда С. Ф. Смирнова. При очередном налете англичан,—рассказывается о его подвиге,—Смирнов смело встретил их на подходе к своим передовым позициям. Один против четырех английских «хавилендов». Красноармейцы напряженно следили за неравным боем. Краснозвездный «ньюпор» своим маневрированием ловко отвел заставил вражеские самолеты сбросить бомбы в стороне от наших позиций, а затем после очередного маневра подбил вражеский «хавиленд», который, свалив пулемет, упал на землю на голубом небе, упал. Остальные самолеты интервентов поспешно повернули к своим позициям.

Так беззаветно сражались в небе севера краснозвездны вместе с героической Красной Армией, пока не одержали полную победу, которая «была самой славной победой,—писал Владимир Ильич,—которую мы одержали над Антантой».

В. КОРОЛЬ.

За строкой Блока

Собирался ли Александр Блок приехать в Вытегру? Странный вопрос... Но тем не менее в записной книжке поэта в записи, сделанной в ночь с 16 на 17 февраля 1909 года, перечисляются места, куда бы Блок хотел поехать и лица, с кем бы он хотел встретиться, и есть такая фраза: «В Олонецкую губернию к Клюеву» (Вытегра, где жил наш земляк, тоже Н. Клюев, входила тогда в Олонецкую губернию).

Письма, дневники, записные книжки Блока (многие из них опубликованы) — это ценный историко-литературный источник, который не только воссоздает живой облик поэта, но и содержит множество сведений об общественной и культурной жизни России, о литературе того времени.

Для нас, вологжан, небезынтересно, что в ряде статей, а также в письмах, дневниках, записных книжках поэта среди сотен фамилий писателей, актеров, художников, встречаются и фамилии наших деятелей. Поэтому представим за некоторыми фактами, стоящими за блоковской строкой...

Конечно, в первую очередь здесь следует сказать об отношениях А. Блока с Н. Клюевым, эти отношения были длительными и имели важное значение для них обоих.

...9 октября 1907 года А. Блок писал матери, что получил «очень трогательное письмо от крестьянина Олонецкой губернии». Он было письмо от Клюева. Так начиналось их знакомство. И уже вскоре поэт написал: «Письмо Клюева окончательно открыло глаза». Между Блоком и Клюевым возникает переписка. И поэт ее очень ценил.

Как отмечается в примечаниях к дневнику поэта***), «переписка Блока с Н. Клюевым началась в ноябре 1907 г. и продолжалась до 1915 г. (письма Блока утрачены). Одно из писем Клюева, полученное около 12 сентября 1908 г., произвело на Блока сильнейшее впечатление и было охарактеризовано им «как доверие к отроческому поэту в современной России — народной, конечно), который еще и еще утверждает меня в моих заветных думах и надеждах»...».

О чем же шла речь? Блок в это время мучительно разыскивал о взаимоотношениях интеллигенции и многомиллионного народа, о миллионах простых людей, зачастую нерадушных, бесправных, настроенных враждебно к дворянской интеллигенции и тем не менее приходящих в движение, заявляющих о своих правах.

Н. Клюев говорил с Блоком от имени крестьянства, и эти слова сильно и лично волновали поэта. Блок считал, что Клюев пишет ему не только о народных представителях и мыслях, но и «о более сложном чем-то, что я, в конце концов, в себе еще люблю. Не то, что я, считая это ценным, а просто это как-то часть меня самого. Веря ему, я верю в себя. Следовательно, (говоря очень обобщенно и не только на основании Клюева, но и многих других моих мыслей) между «интеллигенцией» и «народом» есть «недоступная» преграда».

О письмах Клюева и его мыслях говорится в статьях Блока «Народ и интеллигенция», «Литературные итоги 1907 года», «Стихия и культура». Цитирую Клюева. Блок делает вывод: «Мы еще не знаем в точности, когда нам ждать события, но в сердце нашем уже отклонилась стрелка сейсмографа. Мы видим сейчас уже не «мгла» и не «предрассветная»... В этих словах — предчувствие революции и ожидание «возмездия», что, как известно, явилось одной из главных тем блоковской лирики.

Клюев писал в своих письмах также и о стихах Блока, восхищался ими и вместе с тем критиковал их за некоторые мотивы. И Блок считал это полезным для себя. «Хорошо, что указывает мне на то именно Клюев. Другому бы я не поверил».

В октябре 1911 года Клюев впервые появился в петербургской квартире Блока, произошло их личное знакомство. В дневнике поэта от 17 октября отмечено: «Клюев — большое событие в моей осенней жизни. Далее подробно описаны первые впечатления, первые личные беседы. С тех пор Клюев, приезжая в Петербург, останавливался у Блока и квартиру Блоков, остававшаяся у них, ночевал. Об этом много записей в дневнике поэта.

Правда, постепенно отношение Блока к Клюеву несколько охладевает. Клюев взял на себя как бы роль «непререкаемого учителя», выразителя для Блока «народных истин. Первоначально Блок этому поддался, но постепенно как бы от этого отошел. Конечно, взаимоотношения и «сложные» влияния двух незаурядных личностей — вопрос сложный, специальный, он требует специального исследования.

Личное знакомство связывало Блока и с другим «отроческим», представителем деревни Батюшковым — известным критиком и литературоведом Ф. Д. Батюшковым. Поэт знал его книги, статьи, встречался с ним на заседаниях различных просветительных обществ, в редакциях, в театральной среде. Имя Батюшкова встречается в дневнике поэта довольно часто. Отмечена в нем в марте 1920 года и трагическая смерть Батюшкова.

И еще одна знакомая фамилия, которую можно много раз встретить в материалах Блока — Игорь Северянин. Игорь Северянин, чьи молодые годы связаны с Череповцом, мы, вологжане, в определенной мере также считаем своим земляком. Недавно в Череповце отмечалось, и довольно широко, юбилейное для его рождения.

Каково же было отношение Блока к И. Северянину? Блок знал его талант и многие его стихи, но относился к нему с некоторой настороженностью. В дневнике от 25 марта 1913 года он писал: «Это — настоящий, свежий, талантливый. Куда пойдет он, еще нельзя сказать: что с ним стрясется: у него нет тем». Как указывал сам Северянин, Блок прислал ему свой сборник «Ночные часы» с надписью: «Талантливому поэту». Но вместе с тем Блок видел и серьезные изъяны в «изысканной» поэзии Северянина и собирался даже об этом написать отдельную статью. Думается, что его оценка Северянина не расходится с современными серьезными оценками.

За блоковской строкой — многое. И это многое еще ждет своего комментария.

В. АРИНИН.

***) А. Блок. Соб. соч. в 8 томах. 1963 г. т. 7, стр. 474.

КНИГИ ВОЛОГЖАНИНА В БИБЛИОТЕКЕ Л. Н. ТОЛСТОГО

В яснополянском Доме-музее Л. Н. Толстого 25 книжных шкафов, в которых насчитывается около 20 тысяч названий или до 22 тысяч отдельных книг и номеров журналов более чем на 20 языках. Библиотека Льва Толстого уникальна.

Большая часть яснополянской библиотеки—книги, напечатанные в российских странах. Тем не менее на яснополянских стеллажах достаточно часто встречаются книги различных авторов, напечатанные во многих русских городах.

Для вологодских краеведов представляет интерес тот факт, что в библиотеке великого писателя есть книги, напечатанные в 1908 году в вологодских типографиях. Изданы они Вологодским обществом взаимного попечительства помощников врачей и называются «Отчет о возникновении и деятельности общества за 1907 год. Год 1-й» и «Отчет о деятельности Общества за 1908 год. Год 2-й». Эти книги отчеты были присланы Л. Н. Толстому в Ясную Поляну Бандолиным. На той и другой книге-отчете дарственная надпись: «Дорогому Учителю Льву Николаевичу от фельдшера И. Н. Шишова».

Судя по карандашным помечам в тексте, Лев Николаевич Толстой достаточно внимательно ознакомился с присланными вологодскими книгами-отчетами.

Кто такой был вологодский фельдшер И. Н. Шишов, неизвестно. Вполне возможно, это был представитель той либерально-демократической интеллигенции, которую так любил и отразил в своем творчестве Антон Павлович Чехов.

А. СЕРГИЕВСКИЙ.

ОБЛАДАТЕЛЬ КУБКА—«МЕТАЛЛУРГ»

На вологодском стадионе «Динамо» состоялся финальный матч на кубок области по футболу. Спор за почетный приз вели данные соперники—спортсмены черепетовского «Металлурга» — прошлогоднего обладателя кубка — и «Сухоны» из Сокола. Встреча прошла в напряженной и интересной борьбе. Все же черепетовцы одержали минимальным перевесом — 1:0 и вновь завоевали кубок области.

Федерация футбола СССР сообщает результаты матчей чемпионата страны по второй лиге первой зоны, состоявшихся 9 июля: «Динамо» (Брест) — «Машиностроитель» (Тула) — 4:4, «Днепр» (Могилев) — «Химик» (Дзержинск) — 2:1, «Машиностроитель» (Гомель) — «Локомотив» (Калуга) — 0:2, «Динамо» (Вологда) — «Химик» (Грозный) — 1:1, «Электрон» (Новгород) — «Калькулятор» (Вильнюс) 0:2, «Север» (Мурманск) — «Балтика» (Калининград) — 0:2, «Спартак» (Кострома) — «Атлантас» (Клайпеда) — 1:1, «Сатурн» (Рыбинск) — «Звейниекс» (Лиепая) — 0:0, «Волга» (Калинин) — «Даугава» (Рига) — 3:2, «Динамо» (Витебск) — «Искра» (Смоленск) — 1:1. (ТАСС).

ВО ВТОРОМ ЭШЕЛОНЕ

Редактор Н. М. ЦВЕТКОВ.

НОВОСТИ СОБЫТИЯ ФАКТЫ

НАГРАДЫ МАТЕРЯМ

Указом Президиума Верховного Совета РСФСР рядом группа многодетных матерей, проживающие в нашей области, награждена орденами и медалями.

Работницы совхоза «Парфеновский» и «Орловец» Вологодского района Валентина Алексеевна Рожковская и Любовь Дмитриевна Чебыкина, а также домашняя хозяйка из деревни Абанино Грязовецкого района Вера Алексеевна Быстрова, родившие и воспитавшие по девять детей, награждены орденом «Материнская слава» I степени.

Работницы совхозов «Красный Север» и «Строитель коммунизма» Великоустюгского района А. Я. Глухих и Т. М. Понкратовская удостоены ордена «Материнская слава» II степени, а работницы из Харовского района и Вологды В. А. Абрамова и Н. Ф. Чистякова, домашняя хозяйка из Вожеги В. П. Шишова — ордена «Материнская слава» III степени.

Пятьдесят две наши земляки награждены медалями «Медаль материнства I и II степени.

ДВЕСТИ НОВОСЕЛЕЙ

Около 200 новоселов справили трудящиеся Череповецкого химического завода, для которых на днях сданы в эксплуатацию пятиэтажные дома в новых микрорайонах Заречье — № 22 и № 23.

Среди новоселов передовые рабочие предприятия: слесари серпоколотного цеха А. Ф. Гайов, С. И. Оборин, электромонтер цеха фосфорных удобрений Ю. М. Адамов и многие другие.

В числе новоселов — 55 молодых специалистов, получивших комнаты в новом доме молодоженов.

Ю. СЮТКИН.

СОДЕРЖИТСЯ ОБРАЗЦОВО

Туровскому детскому комбинату отделом пожарной охраны УВД Вологодского облисполкома присвоено почетное звание «Объект образцового противопожарного состояния» с вручением свидетельства. Это детское учреждение стало первым объектом в Междуреченском районе, удостоенным такого звания.

За последние годы было многое сделано для обеспечения пожарной безопасности детсада-лесной. Здания оштукатурены, обеспечены первичными средствами пожаротушения. Печное отопление заменено на центральное, сменена электропроводка. С обслуживанием персонал регулярно проводится противопожарный инструктаж — успешно решается весь комплекс вопросов, связанный с предупреждением пожара.

Р. СОКОЛОВА.

ВСТРЕЧА С ЮНОСТЬЮ

В начинающемся Городке прошел слет ветеранов комсомола «Встреча с юностью», посвященный 60-летию Великого Октября.

Около ста комсомольцев разных поколений из Москвы, Ленинграда, Горького, Киева, глухих уголков области прибыли в райцентр.

Ветераны познакомили с достопримечательностями Кичменгского Городка, его новостройками и окрестностями.

Е. ЛАСКИНА.

ИЗОПУТКА

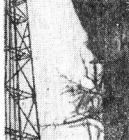

А что там делают люди?
Фото А. Попова.

КИНО

им. ЛЕНИНСКОГО КОМСОМОЛА — широкоформатный цветной итало-французский художественный фильм «Зорро» (две серии). Сеансы: 10, 12.50, 15.40, 18.30, 21 час.

«САЛЮТ» — новый цветной художественный фильм «Золотая пустынная Сицилия». Сеансы: 9.40, 11.30, 13.20, 15.10, 17, 18.50 (удл.), 21.20. ЗАЛ КОНЦЕРТНЫЙ — «Лесная симфония». Сеансы: 10, 11.20, 12.30, 13.50, 15 часов. На сеансах: 16.40, 18.40, 20.40 — цветной художественный фильм «Золотая речка».

«РОДИНА» — новый французский широкоэкранный художественный фильм «В стиле мафии». Сеансы: 11, 12.50, 14.40, 16.30, 18.20 (удл.), 20.40. Для детей на сеансе в 9.20 — «Илья Муромец».

«ОКТЯБРЬ» — египетский художественный фильм «Любовь и слезы». Сеансы: 13, 15, 17, 19, 21 час. Для детей на сеансе в 11 часов — новый цветной американский художественный фильм «Живущие свободными».

«СПУТНИК» — новый широкоэкранный художественный фильм «Быть лишним». Сеансы: 13, 15, 17, 19, 21 (удл.). Для детей на сеансе в 11 часов — «Огненное детство».

ДВОРЕЦ КУЛЬТУРЫ ЖЕЛЕЗНОДОРОЖНИКОВ — широкоэкранный цветной французский фильм «Соната над озером». Сеансы: 15, 17 часов, вечерние: 19, 21 час — малый зал. Для детей на сеансе в 13 часов — «Деревня Утка».

ТЕЛЕВИДЕНИЕ

Смотрите, слушайте

ЧЕТВЕРГ, 14 ИЮЛЯ
ПЕРВАЯ ПРОГРАММА

9.30 — Концерт детских коллективов художественной самодеятельности. 10.00 — «Здравствуйте». Телевизионный многосерийный художественный фильм. 2-я серия. 11.10 — «Наша биография». Год 1955-й». 14.00 — «Портрет «Позитрона». Научно-популярный фильм». 14.50 — Н. А. Островский. «Как закалялась сталь». 15.40—«Мы знакомимся с природой». 16.00 — «Русская речь». 16.45 — «Шахматная школа». 17.15 — «Операция «Зарница». 18.00 — Новости. 18.15 — «В каждом рассуждении солнце». 18.30 — Гэс Холл в Москве». Телевизионный очерк. 19.00 — Чемпионат СССР по футболу. «Динамо» (Киев) — «Арарат» (Ереван). 21.00 — «Время». 21.30 — Премьера телевизионного многосерийного художественного фильма «Строгановцы». 3-я серия. 22.45 — Играет виолончелист А. Наварра (Франция).

ЧЕТВЕРТАЯ ПРОГРАММА

19.00 — «Творчество народов мира». 19.30 — Программа документальных фильмов. 20.00 — С. Прокофьев. «Классическая симфония». 20.15 — «Спокойной ночи, малыши». 20.30 — «Рассказы о художниках». М. Врубель. 21.30 — «Гран Консерватуар». Телевизионный музыкальный спектакль.

РАДИО

ПЕРЕДАЧИ ПО ВОЛОГДЕ

7.10—7.20 — Последние известия. 7.20—7.40 — Радиогазета для школьников. Сказка. 8.15—8.30—Обзор газеты «Комсомольская правда». «Заботы сельских комсомятов». 18.00 — Последние известия. 18.10 — Дневник социалистического соревнования. Передача «Юбилейная вахта шнейдинов». 18.30 — К 60-летию Великого Октября. Замечательные историки гражданской войны и иностранной интервенции на Севере. Часть 4-я — «Работа по революционному».

Вологодскому педагогическому институту

ТРЕБУЮТСЯ:

БИБЛИОТЕКАРЬ, СЕКРЕТАРЬ - МАШИНИСТКА, МАШИНИСТКИ (перевод), ГАРДЕРОБЩИК, УБОРЩИЦА, ЛАБОРАНТЫ кафедр зоологии, физвоспитания, **ШОФЕРЫ** на автомашины «Волга», ГАЗ-51.

Обращаться по адресу: ул. Мажайского, 6. Телефон: 2-11-55.

ОЧЕНЬ УДОБНО ХРАНИТЬ СВОИ СБЕРЕЖЕНИЯ

в облигациях 3-процентного займа

Облигации 3-процентного займа — те же деньги. Вы в любое время можете их продать по нарицательной стоимости. В то же время вы имеете возможность выиграть от 40 до 5000 рублей.

До 15 июля облигации продаются по курсовой стоимости — 20 руб. 40 коп. за **двадцатирублевую облигацию**. По мере приближения к тиражу курсовая стоимость облигаций повышается.

ОЧЕРЕДНОЙ ТИРАЖ СОСТОИТСЯ 15 ИЮЛЯ

в городе Чимкенте.

ПОКУПАЙТЕ ОБЛИГАЦИИ ЗАЙМА ПО НИЗКОЙ КУРСОВОЙ СТОИМОСТИ

Управление сбербасс.

ВОЛОГОДСКИЙ ПОЛИТЕХНИЧЕСКИЙ ИНСТИТУТ

ОБЪЯВЛЯЕТ КОНКУРС

на замещение вакантных должностей профессорско-преподавательского состава:

ЗАВЕДУЮЩЕГО КАФЕДРОЙ общей и прикладной гидравлики (кандидата технических наук, доцента), **СТАРШИХ ПРЕПОДАВАТЕЛЕЙ** (докторов, кандидатов технических наук) кафедры общей и прикладной гидравлики (водоснабжение, канализация), кафедры теории и проектирования машин и механизмов; АССИСТЕНТОВ кафедры физики и иностранных языков.

Срок конкурса — месяц со дня опубликования.

Заявления подаются на имя ректора института по адресу: 160600, г. Вологда, ул. Воропилова, 3.

УПРАВЛЕНИЕ ВНУТРЕННИХ ДЕЛ

НА ПОСТОЯННУЮ РАБОТУ ТРЕБУЮТСЯ:

МАСТЕРА швейного производства, ГЛАВНЫЙ ИНЖЕНЕР СТРОИТЕЛЬ, КОНТРОЛЕРЫ ОТК, СЛЕСАРИ-НАЛАДЧИКИ швейных машин, ЭЛЕКТРИКИ, ШОФЕРЫ, ПРОДАВЕЦ, БУФЕТЧИЦА, ДИСПЕТЧЕР.

Обращаться по адресу: ул. Левичева, 1-а (отдел кадров) или в бюро по трудоустройству: ул. Мира, 17.

ЛОКОМОТИВНОЕ ДЕПО ВОЛОГДА

ОБЪЯВЛЯЕТ ПРИЕМ НА КУРСЫ

ПО ПОДГОТОВКЕ

ПОМОЩНИКОВ МАШИНИСТА ТЕПЛОВОЗА

На курсы принимаются мужчины, отслужившие в рядах Советской Армии, с образованием не ниже 8 класса.

За время обучения выплачивается стипендия.

Для поступления на курсы необходимо лично прибыть в отдел кадров депо, имея при себе документы: трудовую книжку, паспорт, военный билет, свидетельство об образовании (подлинники).

Принятым предоставляется благоустроенное общежитие.

Обращаться по адресу: г. Вологда, ул. Можайского, 15-а или в бюро по трудоустройству: ул. Мира, 17.

НАШ АДРЕС: Вологда-1, ул. Челюскинцев, 3

ПОЧТОВЫЙ ИНДЕКС: 160001

ТЕЛЕФОНЫ: зам. редактора — 2-31-41, зам. редактора — 2-31-42, ответственный секретарь — 2-32-41, секретарь — 2-53-31, отделы: партийной жизни — 2-55-70, пропаганды марксизма-ленинизма — 2-03-37, промышленности, транспорта — 2-05-13, 2-10-62, строительства — 2-55-30, сельскохозяйственный — 2-04-85, советского строительства и быта — 2-01-72, культуры — 2-31-40, информации — 2-55-23, 2-31-42, писем рабочих, крестьян и работниц — 2-00-32, приемная писем — 2-00-33, бухгалтерия — 2-55-40, прием объявлений — 2-04-61.

ГЕ—05734 Индекс 50567. Объем 2 п. л. Тир. 101000. Зак. 5291.

Областная типография, г. Вологда, ул. Челюскинцев, 3.