им. И. В. Бабушкина

ПРОЛЕТАРИИ ВСЕХ СТРАН, СОЕДИНЯЙТЕСЬ!

КРАСНЫЙ СЕВЕР

ГАЗЕТА ОСНОВАНА В МАЕ 1917 ГОДА
Выходит шесть раз в неделю

ОРГАН ВОЛОГОДСКОГО ОБЛАСТНОГО КОМИТЕТА КПСС И ОБЛАСТНОГО СОВЕТА ДЕПУТАТОВ ТРУДЯЩИХСЯ

ПЯТНИЦА, 8 ИЮЛЯ 1977 года
№ 157 (18017)
Цена 2 коп.

УЧАСТНИКАМ И ГОСТЯМ X МОСКОВСКОГО МЕЖДУНАРОДНОГО КИНОФЕСТИВАЛЯ

Сердечно приветствую участников и гостей смотра мирового киноискусства, собравшихся на X Московский международный фестиваль.

Эта традиционная встреча кинематографистов в советской столице проходит в юбилейном году, когда наш народ празднует 60-ю годовщину Великой Октябрьской социалистической революции и образования Советского государства.

В нашей стране любят и ценят искусство кино. Кинематограф, правдиво и ярко раскрывающий смысл происходящих в мире изменений, последовательно преданный идеям гуманизма, является мощным фактором борьбы за демократию, национальную независимость и социальный прогресс. Поистине неоценим тот вклад, который искусство кино с его огромным влиянием на умы и сердца людей способно внести в дело мира и дружбы между народами, в объединение их усилий во имя решения актуальных проблем, стоящих перед современным человечеством.

Не приходится говорить, что предотвращение угрозы новой мировой войны, упрочение мира и международной безопасности — это дело не только политических партий и правительств. Особая роль в утверждении духа доброй воли, взаимного уважения и доверия между народами принадлежит общественности, деятелям культуры, в том числе представителям одного из самых популярных и массовых искусств — кинематографа. И мы верим, что мастера кино разных стран, независимо от различий в своих политических убеждениях и творческих позициях, будут достойны высокой ответственности художника перед живущим и грядущими поколениями людей, посвятят свой труд и талант созданию произведений, в полном смысле этого слова работающих на благо мира и прогресса.

Убежден также, что выполнению киноискусством своей гуманной миссии способствует развитие широкого и многообразного сотрудничества прогрессивных кинематографистов. Позвольте выразить надежду, что полем такого сотрудничества, крупным событием в международной культурной жизни станет и нынешний, открытый для кинематографистов всех континентов, X Московский фестиваль.

Большого успеха всем его участникам и гостям!

Л. БРЕЖНЕВ.

ВЕЛИКИЙ ОКТЯБРЬ 60 ЛЕТ

ЗА ВЫСОКИЕ НАДОИ в пастбищный период

ПРОДУКЦИИ — ОТЛИЧНОЕ КАЧЕСТВО

Областная комиссия рассмотрела вопрос «Об улучшении качества продукции земледелия и животноводства в Верховажском районе» и отметила, что в колхозах, совхозе, на предприятиях и в организациях района проведена определенная работа по организации общественного смотра качества продукции, разъяснению его целей. Созданы и приступили к работе смотровые комиссии, разработаны мероприятия, направленные на улучшение качества продукции. Значительное место в этой работе занимают вопросы улучшения качества молока и продуктов его переработки.

В районе проходит смотр-конкурс по качеству молока и молочной продукции. Итоги смотра подводятся ежемесячно. В большинстве колхозов внедрена комплексная система управления качеством молока, рекомендованная управлением сельского хозяйства облисполкома.

Проведен семинар руководителей и специалистов хозяйств, работников приемных пунктов молока.

В результате принятых мер за пять месяцев текущего года продажа государству молока первого сорта по сравнению с соответствующим периодом прошлого года возросла с 5,5 до 46 процентов от общего объема заготовок. Поступление несортового молока сократилось с 27,5 до 5,7 процента. Колхозы «Терменьга», «Северный колхозник» и «Россия» все молоко реализуют сортовым, в том числе первосортным—77—82 процента.

Повысились кондиции реализуемого колхозами скота. За первый квартал удельный вес животных повышенного веса от общего количества их поставки для убоя составил 65 процентов.

Однако улучшение качества продукции, как важнейший резерв повышения экономической эффективности производства, в районе используется далеко не полностью. Все еще большое количество льна, молока, мяса реализуется низкого качества. От продажи этих видов продукции ниже стандартов колхозы потеряли за 1976 год свыше 200 тысяч рублей.

Значительные потери несут колхозы района от продажи молока низкой жирности. За пять месяцев текущего года жирность молока составила 3,3 процента, что на 0,02 ниже, чем за этот же период 1976 года. При пересчете реализованного молока на базисную жирность хозяйства потеряли 347 тонн продукции на сумму более 100 тысяч рублей. В ряде колхозов качество молока все еще остается низким. Колхоз имени Калинина за пять месяцев реализовал 22 процента молока несортовым, а остальное—второго сорта, колхозы «Верховье» и «Родина» в мае продали государству 39—40 процентов молока несортового. Из 7 холодильных установок на фермах работает лишь одна. Из 5 тысяч кубометров льда, потребного для охлаждения молока, в колхозах заготовлено лишь две тысячи. В колхозе «Россия» лед вообще не заготавливался, в колхозах «Кулое», «Красносибирский» и имени Ленина заготовлено льда 10—15 процентов к потребности. Эти недостатки сказались с повышением температуры воздуха на качестве молока: в мае и июне уменьшилось поступление молока первого сорта, увеличилось количество несортового. На фермах имеют место случаи нарушения санитарного порядка, прифермские территории захламлены.

В отдельных колхозах неудовлетворительно организован откорм молодняка крупного рогатого скота. В первом квартале в колхозах «Искра» и «Верховье» среднесуточные привесы скота составили лишь 270—370 граммов.

Комиссия указала на неудовлетворительную работу по обслуживанию ферм районным объединением «Сельхозтехника». Качество ремонтных и профилактических работ низкое. Станция технического обслуживания не полностью укомплектована опытными наладчиками холодильного и доильного оборудования.

Серьезные недостатки имеют место в работе льнозавода и головного маслозавода. Руководители этих предприятий не принимают мер к приемке продукции непосредственно в хозяйствах. Имелись факты необоснованного отказа в приемке молока сепараторными отделениями, случаи порчи выработанной продукции. Головной маслозавод за последние годы увеличил выработку сливочного масла высших сортов с 54 до 74 процентов, но все еще занимает по качеству продукции одно из последних мест среди предприятий областного объединения молочной промышленности. В прошлом году в районе снизилось качество заготовляемой льнопродукции. Верховажский льнозавод не выполняет плановых заданий по качеству волокна.

Областная комиссия потребовала от смотровой комиссии Верховажского района усилить организаторскую работу в трудовых коллективах хозяйств, перерабатывающих предприятий по расширению общественного смотра качества продукции. Предложила лучше анализировать и пропагандировать передовой опыт, внедрять его в производство, активнее устранять отмеченные недостатки.

Районная смотровая комиссия обязана усилить контроль за выполнением принятых на 1977 год социалистических обязательств по увеличению объемов производства сельскохозяйственной продукции и повышению ее качества.

Городским и районным комиссиям предложено проанализировать ход смотра по повышению качества продукции животноводства в колхозах, совхозах, других государственных сельхозпредприятиях, на предприятиях молочной промышленности по итогам работы за первое полугодие.

В ДВЕ СМЕНЫ

Уверенный старт приняли во втором году десятой пятилетки животноводы грязовецкого совхоза «Демьяновский». Надоив за шесть месяцев около 1500 килограммов молока от коровы, или на 590 килограммов больше прошлогоднего, они почти на месяц раньше срока выполнили свое обязательство по продаже молока государству.

Это тем более отрадно, что фермы совхоза «Демьяновский» в прошлой пятилетке замыкали районную сводку соревнования животноводов.

Что же явилось поворотным моментом в работе животноводов совхоза? Главное — укрепилась кормовая база. Для выращивания и заготовки кормов были организованы механизированные звенья. Став хозяевами на закрепленных за ними участках земли, они улучшили агротехнику, больше стали вносить удобрений, за счет организации двухсменной работы на заготовке сочных кормов значительно повысилось их качество.

Более творчески стали работать сами доярки. По инициативе передовых животноводов Н. М. Талашевой, А. Л. Меньшиковой, А. А. Пужановой на фермах развернулось движение по оказанию помощи отстающим.

Стараясь закрепить и развить успех, достигнутый в период стойлового содержания скота, передовые доярки выступили перед началом пастбищного содержания коров с призывом ко всем работникам ферм совхоза: надоить за пастбищный период по 1700 килограммов молока от коровы, или увеличить удой в сравнении с прошлым летом на 400 килограммов.

Эта инициатива нашла широкую поддержку у руководителей и специалистов хозяйства. Главный зоотехник совхоза В. А. Карепова вместе с бригадирами определили для каждого из шести дойных гуртов хорошие пастбища, скот на которых содержат круглосуточно. Для этого подобраны две смены пастухов. Старшими смен назначены опытные гуртоправы А. Н. Смирнов, Н. В. Плосков и другие.

Пастухи заключили между собой договор на социалистическое соревнование. Для них определена основная и дополнительная оплата труда. Труд пастухов оценивается в зависимости от количества и качества произведенной фермами продукции.

Все это способствует увеличению продуктивности скота. Сейчас в сутки в хозяйстве в среднем надаивают от коровы по 13—14 килограммов молока, или на пять—шесть килограммов больше, чем получали в июле прошлого года.

Скот на выпасах находится круглосуточно. Днем коров пасут на естественных кормовых угодьях загонным методом. Ночью перегоняют на культурные пастбища, которые разгорожены на клетки.

Травостой и на лугах, и на окультуренных пастбищах, которые выделены для каждой фермы, хороший.

Для дойных гуртов на весь период пастбищного содержания организуется зеленый конвейер: было выделено 30 гектаров ржи, однолетние травы посеяны в три срока. Заготовлять траву и подвозить ее к кормушкам поручено механизаторам, постоянно закрепленным за фермами на период летнего содержания скота.

Между доярками, коллективами ферм организовано действенное социалистическое соревнование за увеличение производства молока, повышение качества продукции.

Итоги подводятся по пятидневкам, победителям вручаются переходящие вымпелы, а в честь лучшей доярки поднимается флаг трудовой славы. Этой чести не первый раз удостаивается А. А. Пужанова, валовой удой в группе коров которой за июнь составил более 90 центнеров.

Удой молока в совхозе растут из пятидневки в пятидневку. Улучшается его качество. За счет охлаждения молока в ваннах, а также сдачи его на сепараторный пункт сразу же после дойки оно засчитывается лишь сортовым.

Пример работы животноводов этого ранее отстававшего совхоза говорит о том, что в каждом хозяйстве имеются резервы и возможности для увеличения производства продукции, повышения ее качества.

А. МИХАЙЛОВ.

ПЕРЕДОВИКИ ПЯТИЛЕТКИ

ТРУДОВОЙ стаж работы в животноводстве у Александры Козловой невелик. Всего семь лет назад, после окончания восьмилетней школы, пришла она на Кашинскую ферму. Но и за это сравнительно короткое время Саша стала одной из лучших доярок тотемского колхоза имени Ленина.

Трудолюбивая, старательная, она научилась работать мастерски. Тщательно раздаивает новотельных коров, зимой высокоудойных животных кормит по индивидуальному рациону. А. Козлова успешно сдала экзамен на мастера животноводства первого класса, передает свое мастерство другим дояркам фермы.

За шесть месяцев этого года в среднем по ферме надоено от коровы по 1981 килограмму молока — на 300 килограммов больше, чем в среднем по колхозу. Саша надоила по 2122 килограмма молока, что на 398 килограммов больше прошлогоднего.

При обсуждении проекта новой Конституции СССР коммунист, депутат районного Совета А. М. Козлова пересмотрела ранее принятое обязательство и решила надоить за год по 3400 килограммов молока от коровы вместо 3300. Обязательство это успешно выполняет. Суточные удои молока от каждой коровы ее группы составляют сейчас 13 килограммов — на два килограмма больше июля прошлого года.

НА СНИМКЕ: А. Козлова.

ТАКОГО еще не было в Бабушкинском районе. Учитывая высокие производственные показатели, отличную теоретическую подготовку, районная квалификационная комиссия присвоила Галине Кочегаровой после года работы дояркой звание мастера животноводства второго класса. Свое высокое мастерство Галя еще раз подтвердила в этом году на районном конкурсе доярок, где заняла первое место.

Мастерски раздаивать коров она научилась у матери, долгое время проработавшей на Челищевской ферме. Еще школьницей помогала ей доить коров, ухаживать за ними. После окончания десятилетки уехала на учебу в Череповец. Пробыла там недолго — позвали назад родные места. Пришла трудиться на ту же ферму, где работала мать, и коров ее группы приняла. После организации двухсменной работы пошла в напарницы к опытной доярке Раисе Ивановне Немкиной. Многому научилась у нее.

Особенно высоких производственных показателей Г. Кочегарова и Р. И. Немкина добились в этом, юбилейном году. Они из месяца в месяц шли и сейчас идут в тройке лучших доярок совхоза имени Беляева. В июне, надоив за месяц от коровы 349 килограммов молока, стали победителями соревнования среди совхозных доярок. И сейчас никому не уступают первенства, надаивая в сутки на полтора—два килограмма молока больше, чем в июле прошлого года.

НА СНИМКЕ: Г. Кочегарова.
Фото А. ЖИДКОВА.

ВЧЕРА, СЕГОДНЯ, ЗАВТРА

Новости сообщайте по телефонам: 2-55-23 и 2-31-42.

СЛЕТ КОМСОМОЛЬЦЕВ И МОЛОДЕЖИ

СЕГОДНЯ в Вологде открывается VI-й областной слет участников всесоюзного похода комсомольцев и молодежи по местам революционной и трудовой славы советского народа. Участники слета проследуют по историческим местам Вологды, встретятся с ветеранами войны и комсомольскими работниками.

Участники слета выступят с лекциями, беседами перед молодежью. В Лукьянове, в местах первых маевок, состоится конкурс на лучшее исполнение стихов, песен времен Октябрьской революции и гражданской войны. Состоятся также соревнования по многоборью комплекса ГТО. В городском Доме культуры пройдет конференция под девизом «Мы делу Ленина и партии верны».

Н. КОЛЕСОВ.

ЗА ОПЫТОМ В ЛЕНИНГРАД

ВЧЕРА в Ленинград выехала группа специалистов вологодского мебельного объединения «Прогресс» для изучения опыта изготовления и выпуска мебели.

В городе Ленина проходит выставка мебели предприятий «Севзапмебели». На ней представлены изделия псковских, калининских, мурманских и новгородских мастеров. Выставка отражает высокий уровень современного производства мебели, перспективы его развития.

Вологодские специалисты будут интересоваться конструкцией мебели ленинградских предприятий. Все лучшее будет внедрено в производство на вологодских мебельных фабриках.

Одновременно в Свердловске открывается всесоюзная выставка лучших образцов мебели. Объединение «Прогресс» представило на нее 28 изделий.

А. ШЕВЧУК.

У МОСТОСТРОИТЕЛЕЙ ЧЕРЕПОВЦА

СЕГОДНЯ монтажники Череповецкого мостоотряда № 62 приступают к надвижке пролетного строения русловой части самого крупного строящегося в нашей области моста. Собранные на временных опорах металлические конструкции предстоит поднять с помощью гидравлики, а затем смонтировать. Это третья по счету надвижка, с ее окончанием полотно моста через Шексну удлинится еще на 50 метров.

Значение новостройки для развития Череповца трудно переоценить. С вводом моста в строй действующих начнется интенсивное освоение под жилищное строительство левобережного района Шексны. В ближайшие годы в этом лесопарковом районе намечено строительство жилых массивов на 60 тысяч жителей.

Ю. АЛЕКСАНДРОВ.

РАБОЧАЯ СМЕНА

ВЧЕРА состоялся выпускной вечер учащихся Красавинского ГПТУ № 13, готовящего кадры для льнокомбината имени 50-летия СССР.

В скором времени съемщицы, ленточницы, помощники мастера ткацкого производства, получившие в этом году специальность в стенах училища, вольются в рабочие коллективы цехов.

За свою, более чем полувековую, историю училище дало путевку в большую жизнь четырем тысячам юношей и девушек.

В. АРБЕНИН.

В ГОСТЯХ — «РАДУГА»

СЕГОДНЯ пионерский лагерь «Колос» работников сельского хозяйства (Вологодский район) принимает интересных гостей — народный хореографический ансамбль «Радуга» города Костромы.

К пионерам «Колоса» приехали также работники Центрального телевидения. Они сделают съемки во время пребывания «Радуги» у юных вологжан.

Ансамбль «Радуга» — дипломант ВДНХ, лауреат премии костромского комсомола, лауреат всесоюзного фестиваля советской молодежи 1972—73 годов. В его составе 120 человек.

Ансамбль побывал в Румынии, а также в Киеве, Москве и других городах Советского Союза. Поездку по нашей области он совершит по экскурсионной программе бюро международного молодежного туризма «Спутник» обкома комсомола.

Н. ЗАБРОДИНА.

ПРИМЕТЫ КАНИКУЛ

ВЧЕРА на базе Юровской школы Грязовецкого района начал работу лагерь юных опытников сельского хозяйства. Около ста юннатов из районов области проведут вместе 26 дней. Они будут работать на учебно-опытном участке, научатся собирать и оформлять гербарий, проводить в своих школах тематические праздники, посвященные охране родной природы.

Организация для детей подобных специализированных лагерей, где отдых на природе сочетается с исследованиями и спортивной работой, — одна из примет школьных каникул. Нынче в нашей области будут работать два лагеря юных математиков, один—туристов и один—юннатов.

А. САШИН.

РЕМОНТ И РЕКОНСТРУКЦИЯ

В колхозе имени Калинина Вытегорского района более 2300 голов крупного рогатого скота. Часть животных содержится сейчас на отгонных пастбищах. В освободившихся скотных дворах начался ремонт и одновременная реконструкция помещений.

Скотный двор в деревне Самино рассчитан на 200 голов. В коровнике решено механизировать кормораздачу, удаление навоза, сделать максимум бытовых удобств для работы доярок и скотников.

Переоборудование двора ведется хозяйственным способом. Дело подвигается быстро. Большую помощь колхозу оказывают шефы—рабочие Андомского леспромхоза. Они завозят на строительную площадку гравий, цемент, песок, кирпич, пиломатериалы.

В колхозе ведется также реконструкция телятника на 300 голов. И здесь помогают шефы — группа специалистов из межколхозного лесхоза. Они монтируют механизмы, возводят пристройку для кормов.

Намечено привести в порядок и другие скотные дворы. В коровнике Михалевской бригады—перебрать полы, укрепить крышу, утеплить тамбуры. В Никулине запланировано переоборудовать помещение для подогрева воды.

Одним словом, принимаются все меры к тому, чтобы зима, которая не замедлит с приходом, никого не застала врасплох—ни строителей, ни животноводов.

И. СУРНОВ,
наш внешт. корр.

«КРАСНОМУ СЕВЕРУ» ОТВЕЧАЕТ:

председатель Харовского райисполкома
Н. Н. КИРИЛЛОВСКИЙ.

На статью, опубликованную в газете «Красный Север» 1 июня 1977 года под заголовком «ЦЕНА МОЛОКА», Харовский райисполком сообщает, что факты перерасхода молока на внутрихозяйственные нужды в 1976 году в колхозах и совхозах района имели место.

Принят ряд конкретных мер по повышению качества молока, продаваемого государству, и увеличению его товарности. По технологии получения продукции высокого качества проведены семинары, в каждом хозяйстве созданы постоянно действующие комиссии, разработана и внедрена система дополнительной оплаты животноводам. За пять месяцев текущего года в целом по району первым сортом продано 53,5 процента молока, вторым сортом — 45 и несортового 1,5 процента. А отдельные хозяйства, как колхозы «Большевик», «Путь Ленина», «Катрома» и «Победа», продают первосортным 70—87 процентов молока.

В текущем году хозяйства района получили 28 тысяч рублей дополнительной прибыли за счет высокого качества сдаваемой продукции, в то время как за этот же период прошлого года хозяйства района от этого имели убытки.

ИДЕТ УДАРНЫЙ МЕСЯЧНИК

ВСЕМ НАШЛОСЬ ДЕЛО

За силосными сооружениями Центральной бригады колхоза имени XIII годовщины Октября Устюженского района начинается ржаное поле. Выбрав свободную минуту, М. Г. Соколов подошел к его обочине. Внимательно вглядываясь в хлебную ниву, Михаил Григорьевич задумчиво заметил:

— Отцвела рожь, колос наливается. Через несколько недель созреет для уборки.

Беспокойство коммуниста, кавалера ордена Ленина, инициатора социалистического соревнования среди комбайнеров за намолот в сезон свыше 500 тонн, понятно. Успеют ли в хозяйстве до начала жатвы хлебов запасти корма на зиму для общественного скота? Надо уложить в траншеи 5400 тонн зеленой массы на силос и сенаж, заготовить 1500 тонн сена и 400 тонн витаминной травяной муки. Ему и другим механизаторам придется с кормозаготовительных агрегатов сразу же переключиться на уборочные.

...Четок трудовой ритм. Одна за другой подходят автомашины с клеверного поля. Зацепив тросом за металлический транспортер, специально уложенный на дно кузова, гусеничный трактор стаскивает массу в траншею. На разгрузку затрачивается всего минута.

Ходом силосования руководит Татьяна Соколова, студентка Вологодского молочного института, которая проходит в колхозе производственную практику. Она рассказала:

— Технология силосования соблюдается. Траншею и прилегающую к ней территорию заранее очистили от мусора. При въезде в нее настлали соломы, чтобы автомашины на колесах не заносили землю в массу. Трамбовка идет двумя гусеничными тракторами. На днях закроем 800-тонную траншею и переедем в следующую бригаду.

На борисовском поле комбайнами скашивается клеверная масса. Без задержек подходят к агрегатам машины под погрузку. Косовица трав ведется на низком срезе, огрехов не допускается. Стараются механизаторы. Все же по темпам заготовок силоса их опередило звено Н. А. Воробьева. В Люботовской бригаде оно заложило в траншею массы на 130 тонн больше. Сказалась надежность в работе агрегатов и хороший травостой.

— Кормозаготовительная страда в полном разгаре. Всем нашлось дело, — говорит секретарь парткома Г. Ф. Рогалева. — На поля и луга, кроме колхозников, вышли пенсионеры и школьники.

Это действительно так. Юрий Капитонов только что закончил школу и стал помощником комбайнера. Весь день не отходит от агрегата.

— Старается парень, — отметили механизаторы. — Растет нам доброе пополнение.

В колхозе заранее продумана организация заготовки кормов, учтены особенности каждого участка. В Центральной бригаде решено первоначально убрать на сено клевера, где преобладает тимофеевка, так как она быстро грубеет и теряет свои качества. Здесь получают с гектара по 45—50 центнеров сена.

Оправдывает себя и звеньевая организация труда. Каждому звену приданы конная косилка и грабли.

Руководители хозяйства рассчитывают до начала уборки урожая выполнить план заготовки кормов. Возможности такие есть. Этому способствует трудовой настрой колхозников.

М. ВИНОГРАДОВ,
наш внешт. корр.

ЗАГОТОВЛЕНО КОРМОВ НА 6 ИЮЛЯ

Первая графа—районы, вторая—заложено зеленой массы на силос и сенаж, третья—заготовлено сена, четвертая—травяной муки (все в процентах к пятидневному заданию).

Грязовецкий	183	27	75
Шекснинский	165	26	52
Верховажский	150	52	71
Междуреченский	120	27	71
Тарногский	117	56	106
Харовский	117	16	28
Вологодский	116	39	72
Нюксенский	115	71	23
К.-Городецкий	114	99	70
Великоустюгский	114	74	50
Чагодощенский	109	30	109
Никольский	108	77	—
Сямженский	108	39	—
Тотемский	106	41	50
Бабушкинский	100	64	98
Сокольский	100	7	44
Белозерский	100	1	74
Вожегодский	92	12	46
Череповецкий	91	14	49
Устюженский	86	23	46
Кирилловский	83	3	65
Кадуйский	78	14	65
Вашкинский	78	—	11
У.-Кубинский	61	5	49
Бабаевский	50	13	48
Вытегорский	43	—	14

ЗАКЛАДЫВАЮТ СЕНАЖ

В совхозе «Красное знамя» Великоустюгского района уборку трав ведут пять механизированных звеньев. Они заготовили 270 тонн сена, 4620 тонн силоса.

Значительная часть зеленой массы закладывается в бетонированные траншеи в виде сенажа. Для этого используются злаковые травы, посеянные на 120 гектарах, клевер.

Чтобы предотвратить поступление воздуха в траншеи, не дать корму испортиться, подвяленная зеленая масса тщательно трамбуется, укрывается полиэтиленовой пленкой и соломой.

На территории Сарковской фермы звено В. Н. Тельтевского заложило в бетонную траншею 250 тонн сенажа. В дни ударного месячника оно решило заготовить 800 тонн этого ценного корма.

Л. БЕЛОЗЕРЦЕВА,
диспетчер совхоза.

Свою полугодовую производственную программу коллектив цеха переработки бумаги Сокольского целлюлозно-бумажного комбината производственного объединения «Соколбумпром» выполнил успешно. Немало в цехе делается по улучшению качества выпускаемой продукции. Недавно многие изделия цеха экспонировались на международной оптовой ярмарке в Москве и получили весьма высокую оценку.

Коллектив цеха переработки бумаги отличается еще тем, что здесь, в основном, трудится молодежь. Из 170 членов коллектива половина—комсомольцы.

Свой вклад в трудовые успехи цеха переработки бумаги вносит группа народного контроля, которой руководит мастер по ремонту оборудования Леонид Иванович Карпов. Это одна из лучших групп на комбинате.

Ежемесячно дозорные организуют проверки качества продукции, работы технологического оборудования. Так, во время одной из проверок был вскрыт брак при изготовлении тетрадей. Образцы бракованной продукции вывесили на стенде народных контролеров на всеобщее обозрение. Бракоделам пришлось покраснеть. Разумеется, качество изготовления тетрадей сейчас значительно улучшилось.

Большую работу дозорные ведут также по экономии материальных ресурсов. Например, лишь за полугодие сэкономлено три тонны салфеточной бумаги.

К. ВИКТОРОВ.

НА СНИМКЕ: председатель группы народного контроля цеха переработки бумаги Л. И. Карпов и члены группы Н. П. Баруздина и Л. Н. Баталова проверяют качество продукции.

Фото А. ЖИДКОВА.

ИЗ ОПЫТА

ПО НАКАЗАМ РАБОЧИХ

Вспоминаются цеховые отчетно-выборные собрания, на которых держали отчет перед рабочими наши народные контролеры. Немало тогда, в марте 1976 года, было высказано предложений и замечаний в их адрес. Одобряя в целом деятельность групп и постов, рабочие тем не менее внесли на цеховых собраниях, а также на отчетно-выборной конференции народных контролеров свыше тридцати различных предложений, направленных на улучшение работы хлебокомбината, его заводов и цехов.

Вот примеры. На собрании коллектива хлебозавода № 4 выявилось, что недостает лотков для укладки и хранения хлеба. Это приводило к дополнительным затратам труда. Требовалось дважды перекладывать буханки. К тому же они подвергались деформации. Были случаи забраковки продукции госторгинспекцией и ОТК комбината.

Замечание рабочих народные контролеры взяли на заметку. Вскоре состоялись проверки на большинстве хлебозаводов и цехов предприятия. Как оказалось, недостаток этот имел место и в других подразделениях хлебокомбината, в частности, на хлебозаводе № 3 в цехе № 2.

Вполне естественно, что в ходе проверок были изучены и другие замечания, высказанные на отчетно-выборных собраниях народных контролеров. Например, по поводу замены машин по выработке бараночных изделий, экономии материальных ресурсов, соблюдения сроков планово-предупредительных ремонтов печей и технологического оборудования и т. д. и т. п.

Накопленный солидный материал народные контролеры обобщили и представили на обсуждение партийного бюро предприятия. Так родился план мероприятий, который включал довольно солидный объем работы по реализации предложений и сигналов трудящихся.

Миновало почти полтора года. И вот итог. В настоящее время большинство предложений рабочих претворено в жизнь.

Гораздо лучше сейчас обстоит дело с лотками. У нас есть теперь постоянный поставщик лотков — Шекснинский деревообрабатывающий завод. К сожалению, еще случаются срывы в их доставке. Надеемся, что поставщик учтет наши нужды. Установлены две новые машины по изготовлению бараночных изделий, а у других машин заменены рабочие части и узлы. Своевременно теперь производится чистка хлебопекарных печей. Выполнен ряд других мероприятий.

Результат? Улучшилась организация труда на предприятиях, наметилась тенденция к улучшению качества продукции, повышаются в целом экономические показатели хлебокомбината.

Но дело не только в этом. Мы вообще стараемся внимательно прислушиваться к сигналам трудящихся. За прошедшие полтора года в общезаводскую группу, цеховые группы и посты народного контроля поступило, по приблизительным подсчетам, около 50 различных сигналов, предложений, замечаний. Большинство их было учтено в нашей работе.

Рабочие, видя, что народные контролеры всегда берут на учет их предложения, более охотно участвуют в проверках, рейдах. Народных контролеров на предприятии около 50. А в рейдах, проверках то или иное участие принимает значительно большее число активистов. Естественно, и эффективность этих проверок повышается.

И. НЕКРАСОВА, председатель группы народного контроля Вологодского хлебокомбината.

ВСЕМ ЗАПРЕТАМ ВОПРЕКИ

У Вологодского отделения Гослесоинспекции «Союзглавлеса» есть хорошая традиция: контролировать устранение недостатков, выявленных предыдущими проверками. Вот и недавно Гослесоинспекция провела повторные проверки двух строительных трестов: «Вологдасельстрой» и «Череповецсельстрой». Выяснилось, что трестами проделана определенная работа по устранению ранее отмеченных недостатков в расходовании лесных материалов. Этому способствовал пересмотр действующих норм в расходовании лесоматериалов при производстве пиломатериалов и выработке изделий домостроения. Заметно увеличилось в строительных подразделениях этих трестов и применение инвентарных щитов в заграждениях, повторное использование опалубки и даже замена ее металлической. Улучшились планирование и учет расходования материалов на строительстве сельских объектов.

Но несмотря на принятые меры, большие резервы экономии лесоматериалов в строительстве используются далеко не полностью. Что препятствует этому в обоих трестах? Прежде всего, недостаточно эффективный контроль за исполнением ими же разработанных мероприятий по экономии лесных материалов. В результате многие недостатки, отмеченные ранее, остались и сейчас.

Примеры? Их немало. Трест «Вологдасельстрой» имеет в своем ведении до двух десятков предприятий. Хотя на них и достигнута экономия лесоматериалов в 27 кубометров на один миллион рублей строительных работ, все же задание Главсевзападсельстроя по экономии не выполняется. Происходит это потому, что лесопиление ведется с нарушением технологии, плана раскроя бревен. Не производятся подсортировки леса-пиловочника по диаметрам перед подачей его в распиловку: в один постав пилорамы подаются бревна до семи смежных четных диаметров. Не выполняется и окорка леса. На лесопильных заводах отсутствуют узлы оторцовки досок и их облагораживания. Короткомерные пиломатериалы длиною от полутора до двух метров не вырабатываются совсем. Поэтому значительная часть перерабатываемой ценной древесины идет в отходы.

На Вологодском заводе железобетонных изделий было проверено 600 кубометров горбыля — отхода от разделки леса-пиловочника. И что же? Из него, оказалось, можно было получить 240 кубометров доброкачественных пиломатериалов.

Оставляет желать много лучшего и качество пиломатериалов. Брак в них составляет около десяти процентов, а в деталях домостроения — более восьми процентов. Оконные и дверные блоки готовятся из непросушенных пиломатериалов, а половой шпунт даже не антисептируется. Сушильные камеры используются наполовину. Еще в 1972 году на Вологодском заводе железобетонных изделий предусматривался ввод в эксплуатацию металлической сушильной камеры. Но при проверке она оказалась разукомплектованной.

Некачественные пиломатериалы поставляются на стройки, отгружаются потребителям. Уже в этом году за низкое качество отгруженных досок для пола Вологодскому заводу железобетонных изделий треста предъявлена рекламация на 5753 рубля.

Хранятся пиломатериалы на заводе с грубыми нарушениями ГОСТа, часть их просто свалена в кучу и длительное время подвергалась порче. На некоторых объектах, например, на строящемся 70-квартирном доме по улице Локомотивной в г. Вологде, оконные и дверные блоки лежат под открытым небом.

Все еще неудовлетворительно используются отходы лесопиления для выработки другой продукции. Немало их сжигается.

Аналогичная картина и в строительных подразделениях треста «Череповецсельстрой». Здесь тоже недостаточно эффективен контроль за исполнением намечаемых технических мероприятий и указаний вышестоящих организаций. Так, задание Главсевзападсельстроя по экономии лесоматериалов в прошлом году выполнено только на 21,4 процента, а в первом квартале нынешнего вместо экономии четырехсот кубометров пиломатериалов, как планировалось, был допущен перерасход. В «Череповецсельстрое» значительно ослаблен контроль за выработкой пиломатериалов и деталей домостроения: брак их составляет 9—10 процентов от вырабатываемого количества.

Сортность поставляемых на объекты пиломатериалов завышается в полтора раза против нормативной, этим самым искусственно завышается стоимость строительства.

Устранение недостатков в использовании лесоматериалов в строительстве, сокращение их расходования — важная задача коллективов всех строительных организаций области.

В. ТРЕТЬЯКОВ, начальник Вологодского отделения Гослесоинспекции «Союзглавлеса»,
А. ИВАНОВ, наш внешт. корр.

В ДОЗОРЕ

Ожидалось, сдача детского сада на 280 мест по улице Ярославской в Вологде должна была произойти в установленный срок, но дело застопорилось. И вина в том была не столько генерального подрядчика работ — 209-го управления треста «Вологдасельстрой», сколько субподрядной специализированной передвижной механизированной колонны № 1043 треста «Севзападсовхозмонтаж», которая очень медленно прокладывала канализацию и водопровод.

Руководители СУ-209 несколько раз обращались к сантехникам с просьбой ускорить работу, однако безрезультатно. Тогда председатель группы народного контроля генподрядчика А. В. Белов сообщил о создавшейся обстановке на стройке председателю группы народного контроля треста «Вологдасельстрой» Т. В. Ярощук. Незамедлительно состоялась ее встреча с руководителями СПМК-1043, во время которой были обсуждены все вопросы по ускорению работ, и вскоре отставание было ликвидировано.

С помощью дозорных была также проведена большая работа по улучшению качества штукатурного раствора, изготовляемого в цехе № 4 завода железобетонных изделий треста. А все началось с того, что в группу народного контроля поступила жалоба на плохое качество раствора, вследствие чего штукатуры не имели возможности поднять качество отделочных работ на строящихся объектах.

На завод вышла группа дозорных во главе со старшим инженером стройлаборатории треста А. Т. Маришиной. Она обнаружила там грубые нарушения технологии изготовления известкового теста и порекомендовала, как это устранить. Качество раствора заметно улучшилось, но пока еще он не отвечает всем требованиям и находится под наблюдением народных контролеров.

В цехах №№ 1, 2 и 6 этого же предприятия дозорные проверили качество хранения готовых железобетонных изделий, а также правильность расхода арматурной стали и проволоки. Были обнаружены значительные отступления от норм, на что составлен акт. Один из активнейших членов группы народного контроля треста Е. Е. Иванишкин сделал фотообвинение бесхозяйственного хранения на заводе продукции и материалов. Эти фотоснимки были помещены на стенде «Народный контроль в действии», который находится на видном месте в управлении треста. Кстати сказать, такие фотообвинения выпускаются регулярно.

Рейд дозорных возымел действие. Через полмесяца главный инженер завода ЖБИ Н. В. Говорухин прислал в группу народного контроля письмо, в котором сообщал о принятых мерах. К тому времени железобетонные конструкции были перескладированы и их хранение налажено согласно нормам и правилам техники безопасности, готовую продукцию принимают в две смены работники склада технического контроля, а в цехе № 6 ликвидированы завалы горбылей и теперь строительные материалы хранятся правильно.

От всевидящего ока дозорных не ушло и беспорядочное хранение дорогостоящего оборудования на складах управления производственно-технологической комплектации треста, и приписки в использовании автотранспорта в передвижной механизированной колонне № 270, и многие другие недостатки в хозяйственной деятельности подразделений треста.

Положительно то, что по всем материалам народных контролеров принимаются действенные меры. Их рассматривают на заседаниях парткома треста, в районном, городском и областном комитетах народного контроля, по ним издаются приказы по управлениям и тресту.

Народные контролеры установили факты злоупотреблений служебным положением инженерно-технических работников управления механизации треста и СПМК-1251, в результате которых нанесен ущерб в сумме 1885 рублей. По материалам расследования издан приказ по тресту, виновники злоупотреблений наказаны. Вслед за этим в группу народного контроля поступил ряд сигналов о нарушениях финансовой дисциплины.

Можно было бы привести еще много фактов активного участия членов группы народного контроля в борьбе с недостатками в работе подразделений треста. Они на деле являются активными помощниками администрации и партийной организации в решении задач, поставленных перед коллективом «Вологдасельстроя» по сооружению объектов десятой пятилетки.

Председатель группы народного контроля треста Т. В. Ярощук рассказывает:

— Группы и посты дозорных у нас имеются во всех подразделениях. Активное участие в проведении рейдов и проверок принимают более тридцати человек. В трестовской группе создано пять секторов, работа которых ведется по особенно важным направлениям. Таковы, например, секторы по качеству строительно-монтажных работ, сохранению строительных материалов, соблюдению финансовой дисциплины. Свою работу мы планируем на год и по кварталам.

Одной из ближайших и важнейших задач народные контролеры считают проверку выполнения в подразделениях треста мероприятий по экономии горюче-смазочных материалов. Затем намечается проведение рейдов по качеству работ на сдаваемых объектах, использованию производственных мощностей, внедрению новой техники и совершенствованию технологии строительно-монтажных работ.

В заключение добавим, что группа народного контроля треста «Вологдасельстрой» является одной из лучших в Советском районе города Вологды.

Н. АЛЕКСАНДРОВ.

ВЕСТИ С МЕСТ

ЧАГОДА

«Об улучшении работы с письмами и заявлениями трудящихся в Чагодощенском леспромхозе» — такой вопрос рассмотрен на заседании районного комитета народного контроля.

В постановлении отмечено, что в работе с письмами и жалобами в леспромхозе есть существенные недостатки. Имеют место факты волокиты при рассмотрении сигналов граждан.

Комитет принял к сведению заявление директора леспромхоза тов. Савицкого, что будут приняты меры к наведению должного порядка при рассмотрении писем и заявлений трудящихся.

ВОЖЕГА

Районный комитет народного контроля рассмотрел вопрос о работе по экономии и бережливости материальных ресурсов в Митинском леспромхозе. В постановлении отмечено, что в леспромхозе проведена и проводится значительная работа по вопросам экономии и бережливости в использовании материальных ресурсов. Например, расход дизельного топлива с начала года сократился на тот же объем работ на 668 тонн, бензина — на 61 тонну. Выработано технологической щепы 45 тысяч кубических метров при плане 36 тысяч. Уменьшаются суммы штрафов за простой вагонов.

Однако резервы в экономии материальных ресурсов очень велики. Имеются еще серьезные недостатки в использовании горюче-смазочных материалов. Выросли штрафы за нарушение технологии в разработке лесосек, за просрочку в поставке продукции.

Комитет принял постановление, направленное на устранение недостатков.

ГРЯЗОВЕЦ

«О фактах занижения жира в молоке на Аврорском сепараторном отделении Грязовецкого маслозавода» — этот вопрос рассмотрен на заседании районного комитета народного контроля.

Проверкой вскрыты факты занижения процента жира в молоке, поступившего из совхоза «Аврора», нарушений в оформлении накладных, задержки транспорта с молоком у сепараторного отделения.

Материал проверки направлен в прокуратуру района.

КАДУЙ

Районный комитет народного контроля рассмотрел вопрос о результатах проверки расходования средств на содержание аппарата управления в Череповецком монтажном участке треста «Севзапэнергомонтаж».

За допущенные нарушения финансовой дисциплины, незаконное расходование государственных средств в частичное возмещение причиненного государству ущерба на руководителей участка треста «Севзапэнергомонтаж» произведены денежные начеты.

ПОД КОНТРОЛЬ МАСС!

ЛИСТОК НАРОДНОГО КОНТРОЛЯ

ЗАГОТОВКА КОРМОВ

ЦЕНА НЕОРГАНИЗОВАННОСТИ

В прошлом году колхозы Белозерского района сумели заметно увеличить запасы кормов. Силоса, например, было заготовлено чуть менее пяти тонн на корову. Это позволило создать благоприятные условия для зимовки общественного скота и увеличить производство продукции животноводства. Пример тому — колхоз «Россия». Он продал государству 1500 центнеров молока сверх плана первого полугодия.

Такие факты говорят о больших резервах производства. Естественно ожидать, что труженики Белозерья сделают все, чтобы закрепить успех. Благоприятствуют тому и природные условия. Быстрое отрастание трав позволило рачительным хозяевам начать заготовку кормов уже 20—21 июня. В колхозе имени Ленина действует комплекс механизмов, включая агрегат по приготовлению травяной муки АВМ-0,4. Двухсменная работа на нем позволила отгрузить на склад уже свыше 60 тонн «солнечного концентрата».

Однако на день проверки, 27 июня, в большинстве хозяйств района высокого напряжения на заготовке кормов не чувствовалось. Было заложено в силос лишь 1985 тонн зеленой массы — в среднем на день приходилось по 350—400 тонн. Очень мало! А почему?

На многих лугах района работы велись вручную. К 27 июня технику привели в действие лишь два механизированных звена. А колхоз «Шола» к этому времени вообще не приступил к заготовке кормов.

— Еще не поздно, — сказала нам экономист колхоза «Россия» Л. А. Панькова. — Пусть подрастут клевера.

В трудном положении оказалось механизированное звено И. И. Ковалева (колхоз «Россия»). Регулировка, обкатка техники на день проверки были не закончены. По рабочему плану за звеном закреплялось восемь силосоуборочных комбайнов, а теперь обнаруживается, что их будет семь. Не все было ясно с транспортными средствами. После весеннего сева тракторные тележки оказались рассеянными по бригадам, часть из них поломана. Пришлось звеньевому объявить аврал.

Иван Иосифович Ковалев — механизатор опытный, беспокойный. Он в этот день был занят переоборудованием тележек: наращивал у них борта. А ведь это можно было сделать намного раньше. И нет тут вины звеньевого. Правление колхоза, партком с большим запозданием (лишь 27 июня) собрали механизаторов для беседы о рабочих планах, условиях социалистического соревнования, системе оплаты труда.

Сейчас полезно вспомнить уроки прошлого, 1976 года. Тогда было много нареканий на недостатки в организации технического обслуживания.

— В случае поломки приходилось самим идти в мастерские, искать запчасти или брать в руки инструмент, чтобы изготовить нехитрую деталь, — поясняет И. И. Ковалев. — И нынче тревожит слабая организация кузнечных работ. Постоянного кузнеца переводят на косьбу, а найдут ли ему замену — неизвестно. И сварщик у нас один — для крупного хозяйства, как наше, кадров ремонтников мало.

Правда, в организации технического обслуживания в колхозе нынче произошли сдвиги. За звеном закреплен автобус, его шоферу П. Черендакову предложено совмещать обязанности экспедитора и слесаря.

Члены механизированного звена заинтересованы в сокращении сроков работ. В случае успеха, по условиям соглашения, они рассчитывают на получение дополнительной оплаты. Но сроки влияют и на качество кормов. Одно дело — закончить работы на силосной траншее за 3—4 дня, другое — затратить неделю.

В передовых хозяйствах используют и такой резерв, как двухсменка. А здесь, в «России», внедрить двухсменку на заготовке кормов даже не пытались. Не хватает механизаторов? Но часть операций в звене можно было бы организовать с удлиненным рабочим днем.

В страду особенно важно окружить заботой и вниманием каждого работающего на лугах. В прошлом году для членов механизированного звена было организовано горячее питание (пищу привозили на обед в термосах). К сожалению, добились этого механизаторы не сразу (уже в разгаре работ). Не повторятся ли такие проволочки в нынешнем году?

В упрек руководителям хозяйства следует поставить то, что они затянули пуско-наладочные работы на АВМ. На 27 июня здесь не было приготовлено ни одного килограмма травяной муки.

Н. КУСКОВ, председатель Белозерского районного комитета народного контроля.
А. ДИЙКОВ, наш соб. корр.

ОТ РЕДАКЦИИ: Пока статья готовилась к печати, в организации заготовки кормов произошли некоторые сдвиги. Колхоз «Строитель коммунизма» заложил к 4 июля 2500 тонн силоса. Однако темпы работ в целом по району по-прежнему остаются невысокими. План заготовок сочных кормов был выполнен на 4 июля всего на 24 процента. Лишь в двух хозяйствах появились первые стога сена. На лугах по-прежнему много ручного труда.

ИЗ ЧЕРЕПОВЦА ЧЕРЕЗ... РОСТОВ В ЧЕРЕПОВЕЦ

В докладе на майском Пленуме ЦК КПСС Генеральный секретарь ЦК КПСС, Председатель Конституционной комиссии тов. Л. И. Брежнев подчеркнул, что «в ходе массового обсуждения проекта новой Конституции в поле зрения трудящихся окажется и практическая деятельность всех звеньев...» В верности этих слов мы убеждаемся сейчас, когда трудящиеся Всесоюзного объединения «Череповецметаллургхимстрой» обсуждают проект Основного Закона СССР. Полностью поддерживая и одобряя его, трудящиеся высказывают и ряд пожеланий. Хочу остановиться на одном из них, касающемся развития нашего народного хозяйства. Как известно, в январе 1977 года вышло в свет постановление ЦК КПСС и Совета Министров СССР «О мерах по развитию железнодорожного транспорта в 1976—1980 годах». Оно обязывает принять все необходимые меры по сокращению дальних, устранению встречных и других нерациональных перевозок грузов, прежде всего за счет улучшения прикрепления потребителей к поставщикам.

Как же осуществляется прикрепление такого крупного потребителя металлопроката, как Всесоюзное объединение «Череповецметаллургхимстрой»? К сожалению, нерационально и непродуманно. Это ведет, как показывает анализ, не только к срывам поставок, но и к удорожанию (причем неоправданному) железнодорожных перевозок, простоям вагонов, платформ.

Вот факты. «Союзглавметалл» и управление «Вологдаметаллоснабсбыт» на второе полугодие 1977 года прикрепили объединение для получения арматурной стали в количестве 3591 тонны к Сулинскому металлургическому заводу, который находится в Ростовской области. 378 тонн стали строители Череповца должны получить из Кривого Рога. Всего 3969 тонн, для перевозки которых потребуется 63 вагона. Сумма только за доставку, не считая погрузки и выгрузки, исчисляется не одной сотней рублей. И это в то время, как весь перечисленный сортамент производится на Череповецком металлургическом заводе, который строят коллективы «Череповецметаллургхимстроя». Между прочим, металл из Череповца теми же вагонами отправляется и в... Ростов.

Даже не специалисту ясна явная экономическая нецелесообразность подобных решений, которые противоречат постановлению правительства о длительных хозяйственных связях. Другим примером нежелания продумать и пересмотреть планы с точки зрения рентабельности является прикрепление объединения на получение арматурного металла в количестве 8190 тонн к Краматорскому и Криворожскому металлургическим заводам. Для перевозки этого металла потребуется 130 вагонов. Еще 3654 тонны этого металла череповчане должны получить в городе Лиепая — для этого требуется 58 вагонов. А между тем в первом полугодии этот металл поставлял Новокузнецк, а еще ранее прокатка и отгрузка данных профилей производилась... Череповецким металлургическим заводом.

Если бы строители Череповца получали металл рядом, то только в приведенных выше случаях был бы высвобожден 251 вагон, сэкономлено большое количество трудозатрат и средств. Но ведь факты нерациональных перевозок многочисленны. Несомненно, что разумное и продуманное прикрепление потребителей к близко находящимся поставщикам помогло бы избегать многочисленных срывов поставок и неравномерности в отгрузке материалов, отрицательно влияющих на ход строительства важнейших объектов химии и черной металлургии в Череповце.

Неоднократные обращения в «Союзглавметалл» и «Вологдаметаллоснабсбыт» пока не дали положительных результатов. И катаются по стране взад-вперед вагоны, накручивают на государственный счетчик средства, которые с успехом можно бы применить по более полезному назначению.

И. БИЛЫК, заместитель председателя комитета народного контроля Всесоюзного объединения «Череповецметаллургхимстрой».

«КРАСНОМУ СЕВЕРУ» ОТВЕЧАЮТ:

19 мая в странице народного контроля была опубликована статья старшего инженера Вологодской межобластной лаборатории госнадзора тов. Меньшикова «А ПОСЛЕДУЮТ ЛИ МЕРЫ?», в которой шла речь о низком качестве изделий, выпускаемых Великоустюгским хлебозаводом, и неудовлетворительном состоянии на нем измерительной техники.

На эту статью редакции ответил

ПРЕДСЕДАТЕЛЬ ВЕЛИКОУСТЮГСКОГО ГОРИСПОЛКОМА А. Н. ПЛЕХАНОВ:

По предложению горисполкома для устранения указанных в статье недостатков на хлебокомбинате проведено совещание инженерно-технических работников, обсудивших статью «А последуют ли меры?». Неисправные измерительные приборы изъяты из обращения, сделана заявка о выделении необходимого количества циферблатных и настольных весов. Разработано положение о метрологической службе предприятия. Приняты меры к улучшению снабжения населения хлебобулочными изделиями и улучшению их качества. Для этого проведен ремонт печи ФТЛ-2 с увеличением мощности на заводе № 2, заменены тестомесильные машины и дежи на заводе № 1. Вопросы обеспечения населения хлебобулочными изделиями, экономии хлебных ресурсов и улучшения их качества в 1977 году дважды рассматривались на заседаниях исполкома городского Совета депутатов трудящихся.

РЕПЛИКА

КАКАЯ ТОННА ТЯЖЕЛЕЕ?

Согласно прейскуранту № 13-01-01 «Единых тарифов на перевозку грузов автомобильным транспортом» плата взимается за фактический вес перевезенного груза в зависимости от расстояния перевозки и класса груза. В прейскуранте оговорена точная плата за перевозки каждого вида груза.

Казалось бы, все тут ясно.

Проверкой, однако, выявлены странные вещи. За доставку тонны молока молкомбинат берет с горпищеторга 7 рублей 12 копеек, а за доставку тонны сметаны — 31 рубль 84 копейки. Торговая база «Рособувьторг» за тонну перевезенной детской обуви взимает с горпромторга 5,4 рубля, за доставленную же тонну модельной — 10,8 рубля.

Где же логика? На этот вопрос работники бухгалтерии проверенных предприятий и баз не могут ответить.

Лишь после обстоятельной проверки была вскрыта подоплека странных финансовых манипуляций. Оказывается, счетные работники торговых баз и промышленных предприятий пользуются расценками за перевозку грузов, которые были в ходу еще при царе Горохе. И знай себе крутят ручки рифмометров, не потрудившись заглянуть в прейскурант, который имеется на любом предприятии.

В результате с торгующих организаций Вологды только в 1976 году и первый квартал этого года молочный комбинат переполучил 75427 рублей, Вологодский ликеро-водочный завод — 3440 рублей, Вологодский пивоваренный завод—3235 рублей, база «Росхозторг»—16425 рублей, база «Рособувьторг»—7138 рублей, база «Росторгодежда» — 1372 рублей.

С. ИВАНОВ.

ВЫСОКИЕ ИДЕАЛЫ ИСКУССТВА

ТОРЖЕСТВЕННОЕ ОТКРЫТИЕ X МОСКОВСКОГО МЕЖДУНАРОДНОГО КИНОФЕСТИВАЛЯ

В десятый раз в Москве проходит международный кинофестиваль. Его девиз—«За гуманизм киноискусства, за мир и дружбу между народами!». Фестиваль привлекает все более широкое внимание передовых мастеров самого массового из искусств, способствует расширению обмена культурными ценностями во имя духовного обогащения народов. В московском смотре участвуют кинодеятели более 90 стран и международных организаций. Это знак его всеобщего признания, свидетельство крепнущих связей деятелей кино всех континентов.

Поистине широк экран фестиваля. В его рамках пройдут конкурсы художественных и короткометражных фильмов, кинокартин для детей. Новые произведения покажут мастера экранного искусства социалистических стран, их коллеги из Франции, Италии, США, ФРГ, Японии, Индии и многих других. Примечательная черта конкурса—в нем широко представлено творчество молодых кинематографий развивающихся государств.

По доброй традиции местом торжественного открытия X международного стал Кремлевский Дворец съездов. В этом крупнейшем зале столицы собрались 7 июля участники и гости фестиваля.

Бурными, продолжительными аплодисментами встретили присутствующие приветствие Генерального секретаря ЦК КПСС, Председателя Президиума Верховного Совета СССР Л. И. Брежнева участникам и гостям X Московского международного кинофестиваля.

Приветствие огласил председатель оргкомитета фестиваля, председатель Госкино СССР Ф. Т. Ермаш. От имени собравшихся, от всех советских кинематографистов он выразил искреннюю благодарность Леониду Ильичу Брежневу за проявленное внимание к работе киносмотра. Это приветствие, сказал председатель оргкомитета, является выражением поддержки московского фестиваля, направленного на укрепление мира и дружбы, взаимопонимания и сотрудничества между народами. Мы, деятели кино, можем гордиться тем, что искусству кино, если оно вдохновляется идеалами мира и социального прогресса, отводится значительная и ответственная роль в укреплении духа разрядки, в обогащении художественной культуры народов планеты.

От имени советских деятелей кино с открытием фестиваля его участников поздравил первый секретарь правления Союза кинематографистов СССР Л. А. Кулиджанов.

Председатели международных жюри конкурсов — народный артист СССР С. И. Ростоцкий (по художественным фильмам), народный артист РСФСР А. И. Медведкин (по короткометражным фильмам), чехословацкий профессор А. Броусил (по фильмам для детей) представили зрителям арбитров фестивальных смотров.

Под звуки марша торжественно поднят флаг X Московского международного кинофестиваля.

Затем участники торжественного собрания с большим интересом познакомились с первыми двумя фильмами четырехсерийной кинэпопеи «Солдаты свободы», созданной советскими кинематографистами в творческом содружестве с мастерами экрана Болгарии, Венгрии, ГДР, Польши, Румынии и Чехословакии. Они показаны на фестивале вне конкурса. Монументальное произведение поставлено народным артистом СССР режиссером Ю. Озеровым и повествует о борьбе народов Советского Союза и стран Восточной и Юго-Восточной Европы против фашизма, за освобождение от социального и национального угнетения.

Корр. ТАСС.

● В СТРАНАХ СОЦИАЛИЗМА

6000 автобусов «Икарус» сойдут в этом году с конвейера филиала известного будапештского завода в городе Секешфехервваре. 80 процентов продукции будет отправлено за рубеж.

Крупнейшими покупателями этих комфортабельных машин является Советский Союз и другие братские страны.

НА СНИМКЕ: члены бригады социалистического труда имени Кошута.

Фото МТИ—ТАСС.

ПОЧИН КОЛАРОВЦЕВ

Болгарский народ с большим воодушевлением встретил решение Политбюро ЦК БКП о достойной встрече 60-летия Великой Октябрьской социалистической революции. Еще в начале года члены клуба новаторов Коларовского района Софии, возглавляет который Герой Социалистического труда НРБ, лауреат Димитровской премии Стоян Радев, обязались завершить свои годовые задания к 7 ноября.

Первыми почин коларовцев подхватили 60 трудовых коллективов Перника — города металлургов и шахтеров. Ныне в социалистическом соревновании в честь юбилея Октября участвует четырехмиллионная армия трудящихся, объединенных в болгарских профсоюзах. В каждом округе, каждом коллективе разработаны планы, главное внимание в которых уделяется повышению эффективности труда, качества выпускаемой продукции. Только в Софии свыше 60 тысяч рабочих и специалистов, 1800 бригад, 300 цехов решили досрочно выполнить план 1977 года по всем показателям.

Немало предприятий в Болгарии строится и реконструируется с помощью Советского Союза. Там и родилось социалистическое соревнование, которое носит символическое название «Дружба».

(АПН).

ДОКУМЕНТ ОГРОМНОГО ИСТОРИЧЕСКОГО ЗНАЧЕНИЯ

Проект новой Конституции СССР произвел на меня большое впечатление. В великолепных по своему совершенству юридических нормах воплощены основные задачи советского социалистического государства, направленные на достижение высшей цели — строительство бесклассового коммунистического общества.

Во всех статьях проекта чувствуется неустанная забота Советского государства о своих гражданах. В конкретных формулировках дана широкая картина развития элементов социалистического гуманизма. Так, статья 14 провозглашает высшей целью общественного производства наиболее полное удовлетворение растущих материальных и духовных потребностей людей. Статья 19 призывает к стиранию существенных различий между городом и деревней, умственным и физическим трудом. Статья 35 гарантирует женщине равные права с мужчиной. Конституция гарантирует также всем гражданам право на труд, бесплатную квалифицированную медицинскую помощь, образование и т. п.

В этой связи нельзя не обратить внимания на заботу по упрочению социалистической законности в СССР: пресечение злоупотреблений служебным положением в ущерб правам граждан, независимость судей и подчинение их только закону, возложение на прокуратуру высшего надзора за точным и единообразным исполнением законов.

Проект Конституции отражает поступательное и успешное развитие социалистического общества на пути к коммунизму. Свидетельством тому служат нормативные акты, гарантирующие участие граждан в выработке проектов законов и решений общегосударственного и местного значения и способствующие все большему участию трудящихся и общественных организаций в управлении государством.

Проект Основного Закона СССР — свидетельство огромных успехов братского советского народа в борьбе за достижение самой заветной цели всего человечества — построение коммунистического общества.

Армандо ТОРРЕС,
министр юстиции Республики Куба.

Гавана. (АПН).

ИМЕНИ СОВЕТСКОГО ПАРТИЗАНА

Чешский кооператив с центральной усадьбой в селе Червене Яновице, которому уже шестьсот лет, с 9 мая нынешнего года носит имя партизана А. В. Фомина.

«Что значит партизан?» — спросит мальчишка лет через двадцать или пятьдесят. И ему расскажут о том, что такое фашизм, о страданиях и лютой ненависти народов, оказавшихся под его пятой. Ему поведают историю партизанской бригады имени Яна Гуса, судьбу шестисот бойцов, отчаянно сражавшихся с гитлеровскими оккупантами.

«А кто был Фомин?» — спросит мальчишка. И ему ответят, что это был советский офицер, командир бригады, ленинградец, погибший двадцать восьми лет от роду под деревней Лешковице, в тридцати километрах от Червене Яновице, в двух тысячах километров от дома, за полтора месяца до дня Победы.

В Лешковицах стоят два памятника. Один — высокий и строгий обелиск с пятиконечной звездой и надписью: «Партизаны бригады Яна Гуса своему погибшему командиру и его шести боевым друзьям. Они пали за свободу человечества, демократию, социализм. Их заветы исполним трудом». Перед ним, на взгорке, каждый год молодые солдаты Чехословацкой народной армии дают клятву защищать родную землю, не щадя жизни.

Чуть пониже, там, где к еловому лесу подступилось клеверное поле, стоит второй памятник, сложенный из камней. На медных табличках — имена семерых героев, сдержавших свою партизанскую клятву — командир бригады Фомин, начальник штаба Первухин из Ялты, доктор Смекалкова из Киева, радист Чепуров из Донецка, девятнадцатилетняя москвичка — радистка Полякова, чехи Йозеф Цоуфан и Ян Яначек.

Не надеясь прорвать тройное кольцо окружения в неравном бою против четырехсот гитлеровцев, партизаны спустились в распадок, к потоку, шум которого и сейчас сливается с негромким шумом елового бора...

Когда я возвращался в село, навстречу мне от верхнего памятника к нижнему шла молодая семья. Две девочки — наверное, трех и пяти лет — бежали впереди родителей. Отец вез в коляске малыша, улыбался ему. И мне подумалось, что теперь другие тропы в этом лесу, и ходят по ним люди, не боясь ни тишины, ни шума. И поля вокруг другие. Другие деревни — большие, современные. Все — другое. Все, что не удалось увидеть погибшим героям.

У крайнего домика меня остановил старик.

— Я вижу, вы русский, — сказал он. — Спасибо вам за все. Извините, мой брат помнит тот бой. Он очищал поле от камней, потом заметил партизан. Он принес им еду, пошел со связным за другой группой. Вот здесь они и погибли... — Он кивнул в сторону зеленого поля, весеннего леса, и зажмурившись, подставил лицо теплому солнцу.

Каждую весну боевые друзья Фомина приезжают сюда, чтобы почтить память своего командира. И с каждой весной становится все меньше ветеранов бригады Яна Гуса. Тридцать один из них уже не придет к памятнику, не заедет в кооператив к председателю Богумилу Мареку справиться, как идут дела, спросить, что нового в школе, поговорить с красными следопытами, разыскивающими материалы о партизанских отрядах. В школах Жляра-над-Сазавою и Хотоборжа есть хорошие музеи боевой славы бригады Фомина— их помогли создать живые свидетели и участники боев с фашистами.

Г. ИВАНОВ,
соб. корр. АПН.

Прага.

НОВОСТИ, СОБЫТИЯ, ФАКТЫ

ПРЕСС-КОНФЕРЕНЦИЯ В БОННЕ

БОНН, 7 июля. (ТАСС). Венгерская Народная Республика проводит свою внешнюю политику в тесном контакте с Советским Союзом, другими социалистическими государствами—участниками Варшавского Договора. Она ставит своей главной целью содействовать упрочению мира и развитию сотрудничества между государствами с различными общественными системами, заявил Первый секретарь ЦК ВСРП Я. Кадар, находящийся в ФРГ с официальным визитом. Выступая на совместной пресс-конференции, он отметил, что переговоры в Бонне продемонстрировали намерение обеих сторон развивать сотрудничество в интересах прочного мира и разрядки в Европе. Отношения между ВНР и ФРГ, сказал Я. Кадар, показывают возможность мирного сосуществования и плодотворного сотрудничества государств с различными общественными системами.

Канцлер ФРГ Г. Шмидт в своем выступлении выразил удовлетворение переговорами и атмосферой, в которой они проходили. Оба государства, несмотря на их принадлежность к различным союзам, отметил канцлер, намерены совместно действовать в интересах разрядки и упрочения мира.

СЕССИЯ В ЖЕНЕВЕ

ЖЕНЕВА, 7 июля. (ТАСС). Здесь открылась очередная сессия экономического и социального совета ООН. Участники сессии рассмотрят вопросы международной экономической и социальной политики, уделив особое внимание проблемам экономических взаимоотношений государств в свете происходящих позитивных изменений в международной обстановке.

В повестке дня сессии такие важные вопросы, как оценка прогресса, достигнутого в ходе осуществления резолюций Генеральной ассамблеи ООН, касающихся международной стратегии развития и программы действий по установлению нового международного экономического порядка, осуществление декларации о предоставлении независимости колониальным странам и народам.

ВЫБОРЫ СОСТОЯТСЯ В ОКТЯБРЕ

ИСЛАМАБАД, 7 июля. (ТАСС). Глава военной администрации Пакистана генерал Зиаул Хак, выступая перед руководящими работниками министерств, вновь подтвердил свое заявление о том, что внеочередные парламентские выборы в стране состоятся в октябре этого года, после чего власть будет передана избранным представителям народа. Основная цель осуществленной вооруженными силами Пакистана акции, подчеркнул генерал, заключается в том, чтобы «вернуть жизнь страны в демократическое русло, поднять на ноги экономику, которой в результате политической нестабильности был причинен существенный ущерб».

СОЗДАН КОМИТЕТ ООН

НЬЮ-ЙОРК, 7 июля. (ТАСС). Здесь объявлено о создании специального комитета ООН по разработке международной конвенции о борьбе с захватом заложников. В его состав войдут представители 35 стран, в том числе Советского Союза, Польши Югославии.

Комитет учрежден в соответствии с принятой на XXXI сессии Генеральной ассамблеи ООН резолюцией, в которой подчеркивается настоятельная необходимость дальнейших эффективных мер, направленных на пресечение захвата заложников.

ПИСЬМО ПРЕЗИДЕНТУ США

ТОКИО, 7 июля. (ТАСС). Группа японских ученых — специалистов в области международного права и ядерной физики—направила президенту США Дж. Картеру письмо, в котором выразила тревогу в связи с ядерной стратегией США. Ученые спрашивают Картера, размещено ли американское ядерное оружие на Окинаве, в Южной Корее, и требуют немедленно дать ответ. Об этом сообщило агентство Киодо Цусин.

ТРЕБОВАНИЕ ПРОФСОЮЗА

ЛОНДОН, 7 июля. (ТАСС). Ликвидации палаты лордов английского парламента потребовали делегаты проходящей на острове Мэн конференции профсоюза транспортных и неквалифицированных рабочих, крупнейшего в Великобритании. В резолюции, принятой подавляющим большинством голосов, подчеркивается, что палата лордов давно изжила себя, а ее обструкционистская политика мешает принятию законопроектов, предусматривающих серьезные преобразования в экономической структуре страны. Выступившие в прениях делегаты напомнили, что тринадцать в прошлом году палата лордов, большинство членов которой—консерваторы, отклонила законопроект о национализации авиастроительной и судостроительной промышленности.

РАСТЕТ ЧИСЛО ТУРИСТОВ

ДЕЛИ, 7 июля. (ТАСС). Более 580 тыс. туристов посетило Индию в 1976 году. Это на сто тысяч больше, чем в предыдущем. Темпы развития туризма в Индии в последние годы—одни из самых высоких в мире. Неизменно увеличивается число туристов из социалистических стран, в том числе и из Советского Союза.

По стране Советов

В КРАЮ ДАЛЬНЕ-ВОСТОЧНОМ

В «КРАСНУЮ КНИГУ»

350 видов редких и исчезающих растений советского Дальнего Востока, подлежащих охране, выявлено учеными.

В региональную «Красную книгу» редкой флоры вносятся многие деревья, кустарники, лианы и травы, представляющие интерес для науки и имеющие большое хозяйственное значение. Это женьшень, «золотой корень» — родиола, несколько видов рододендронов, лотос, стелющийся «кипарис» Приморья и другие.

Принимаются действенные меры для сохранения растительного и животного мира Дальнего Востока. В регионе имеется десять заповедников. Их площадь—один миллион семьсот сорок две тысячи гектаров.

М. РЫБАКОВ,
корр. ТАСС.

Чайка,
Приморский край.

«ОХОТНИКИ ЗА МЕРЗЛОТОЙ»

Мерзлотоведы Якутии начали десятый сезон исследований в зоне трассы Байкало-Амурской магистрали. У «охотников за мерзлотой» нынче самая большая программа. На западном участке стройки будет работать экспедиция из двух отрядов. Специалисты проделают походы прошлых лет от Байкальского хребта до долины реки Олекмы. Это наиболее сложный участок трассы. На нем будут построены большие тоннели — Северо-Муйский и Байкальский. Высокая сейсмичность, выходы гейзеров, ледяные линзы усложняют задачи ученых и геологов.

Сложные задачи предстоит решить геокриологам и на восточном участке магистрали, а также в Южной Якутии. Их работы позволят найти оптимальные варианты проектирования объектов и разработки технологии освоения природных богатств в этом регионе.

Д. БУБЯКИН,
корр. ТАСС.

Якутск.

УВЕЛИЧИВАЕТСЯ СТАДО ОЛЕНЯ-ЦВЕТКА

Ферма для содержания уссурийских пятнистых оленей строится в совхозе «Амурский». На две тысячи голов рассчитаны кормовой и сортировочный дворы, телятник для молодняка, пантоварный цех, а также обширный парк для выпаса животных. В крае сооружается еще несколько таких ферм. Строительство их вызвано быстрым ростом поголовья пятнистых оленей. Только за минувший год стадо возросло почти на полторы тысячи голов и достигло сейчас 46 тысяч, что вдвое больше, чем 15 лет назад.

Пантовое оленеводство превратилось в рентабельную отрасль сельского хозяйства Приморья. Сухие консервированные панты пользуются большим спросом как ценное сырье для изготовления эффективных лечебных препаратов.

И. ПАЛАТОВ,
корр. ТАСС.

Ливадия,
Приморский край.

● НОВОСТИ

У ПЕРЕДОВИКОВ СОРЕВНОВАНИЯ

БЕЛОРУССКАЯ ССР. Успешно справляется с заданиями второго года пятилетки коллектив Брестского электромеханического завода имени XXV съезда КПСС. Объем производства возрос за счет повышения производительности труда по сравнению с прошлым годом более чем на 84 процента.

Электронно-вычислительные устройства, изготовляемые на предприятии, отправляются во многие адреса нашей страны, в страны—члены СЭВ, в Индию и Данию. Они неоднократно отмечались наградами и дипломами международных выставок.

НА СНИМКЕ: на одном из участков предприятия.

ФОТО Э. КОБЯКА. ФОТОХРОНИКА ТАСС.

ВЫГОДЫ КООПЕРАЦИИ

Специализация и концентрация производства в земледелии и животноводстве дают хорошие результаты в Куйбышевской области.

Откорм крупного рогатого скота на межхозяйственной основе ведут 57 процентов колхозов. Их число продолжает расти. Среднегодовой объем производства мяса в колхозах и совхозах области в прошлом пятилетии увеличился по сравнению с восьмой пятилеткой на треть. Хозяйства перевыполнили пятилетний план продажи продукции государству.

Успешно трудятся коллективы и в нынешнем пятилетии. В прошлом году ими было откормлено и реализовано государству 41 тысяча голов молодняка скота общим живым весом свыше 14 тысяч тонн. Еще выше показатели в специализированных свиноводческих хозяйствах. В них было произведено почти 79 процентов свинины.

Внутрихозяйственная специализация и внедрение промышленной технологии осуществляется в молочном животноводстве. В области работает 12 крупных комплексов, четыре из них — в колхозах. В крупных специализированных хозяйствах выращивается более половины картофеля, 92 процента овощей, 70 процентов плодов и ягод.

В области создано также крупное межхозяйственное объединение по производству комбикормов и кормовых добавок. В прошлом году межхозяйственные предприятия приготовили почти 80 тысяч тонн таких кормов.

К. БЕЛОВ,
корр. ТАСС.

КУЛЬТУРА И ЖИЗНЬ

ДЕТИ СМОТРЯТ ФИЛЬМ

Эту встречу я бы назвала свиданием двух влюбленных. Влюбленный в детей 47-летний актер и кинорежиссер Ролан Быков пришел в гости к юным зрителям, которые, в свою очередь, в восторге от его фильмов («Айболит-66», «Автомобиль, скрипка и собака Клякса» и др).

Уже больше часа длится эта встреча, а они никак не могут наговориться. Быкову несколько раз показывают на часы, но что он может поделать?.. И вот маленькая хитрость: «Вы посмотрите фильм, —обращается режиссер к детям,—а потом мы с вами еще поговорим».

После сеанса никто с места не встает: все ждут обещанного продолжения. Администрация кинотеатра, где проходит встреча, волнуется: в фойе ждут новые зрители, а зал требует Ролана Быкова. Что делать?.. И еще 40 минут не отпускали дети «своего» Ролана Быкова. Время очередного киносеанса было, конечно, сорвано, но сколько радости доставили маленьким зрителям...

Все это я наблюдала в московском кинотеатре «Дружба». Это необычное зрелищное учреждение. Это — особый кинотеатр, один из 350, созданных у нас для детей. Специалисты, в том числе и педагоги, работающие там, заняты тем, чтобы научить ребят понимать искусство кинематографа.

При «Дружбе» действуют 22 киноклуба. Их члены — учащиеся одиннадцати школ и профессионально - технического училища Ленинградского района столицы, где находится кинотеатр.

Одна из главных задач детского кинотеатра, считают руководители «Дружбы», сформировать в юном человеке зрителя, умеющего разбираться в калейдоскопе кинематографических новинок, способного, как говорится, отделить зерна от плевел...

Планов у педагогов, работающих на этом поприще, много. Вопросы репертуарной политики, касающиеся маленьких зрителей, обсуждаются на самом высоком уровне. Так, летом прошлого года они были в центре внимания Постоянных комиссий Верховного Совета СССР. Депутаты говорили, например, о необходимости строительства новых специализированных кинотеатров для детей.

Анна АНДРОНОВА,
корреспондент АПН.

ЛИЦО «СВОБОДНОГО» МИРА

АДНАН ХАШУГГИ—ТОРГОВЕЦ СМЕРТЬЮ

В парижском аэропорту Орли особняком стоял «Боинг-727». К самолету то и дело подъезжали фирменные машины модных ресторанов, салонов мод и выгружали многочисленные коробки. Командир корабля американец Ренеджер — бывший личный пилот Эйзенхауэра — давал указания сотрудникам технических служб аэропорта. Некий месье Жан придирчиво проверял коробки с коньяком, винами и деликатесами. Известный парижский парикмахер Жорж и массажист Абду встречали прибывающих «пассажирок»—прима-манекен щиц, звезд стриптиза и услужливо сопровождали их к трапу. Наконец, к лайнеру бесшумно подкатил сверкающий «роллс-ройс» из него вышел невысокий толстяк в строгом костюме, сопровождаемый сухопарым секретарем и телохранителем — громадным корейцем по кличке «Килл» (от английского глагола «убивать»). Пилот отдал рапорт толстяку о готовности самолета. Тот похлопал летчика по плечу и проследовал в салон. Через пару минут самолет уже выруливал на взлетную полосу.

Внешне «Боинг» не отличался от сотен своих серийных близнецов, разве что не было на фюзеляже названия авиакомпании. Зато по внутреннему убранству он не имел аналогов в современном авиастроении. Главный отсек занимал роскошно обставленный кабинет площадью 90 кв. метров. Рядом находились помещения для телетайпов и копировальных машин. Далее несколько спален, две ванные комнаты, столовая, которая в считанные секунды превращается в кинозал или мини-кабаре. За два миллиона долларов 727-ю модель «Боинга» переделали в Калифорнии в комфортабельный офис и роскошные апартаменты для отдыха и развлечений на высоте десяти тысяч метров.

Во время полета в одном из салонов на световом табло, как на бирже, мелькают курсы акций. Безостановочно трещат телетайпы — постоянная связь с Лондоном, Нью-Йорком, Бейрутом, Сингапуром. Идет бойкая торговля акциями, покупают и продают крупные партии «товара».

В кабинет входит секретарь и передает хозяину просьбу западногерманского журнала «Штерн» прокомментировать дело «Локхид». На следующий день «Штерн» напечатал статью под аршинным заголовком: «Аднан Хашугги: 22 млн. долларов для шести стран—это же пустяки». Для Аднана Хашугги эта сумма действительно пустяк, ведь сам он получил от «Локхид» 106 млн. долларов.

Имя саудовского дельцамиллионера все чаще появляется на страницах крупнейших буржуазных изданий. Поводы разные, чаще скандальные сенсации. Хашугги оказался замешанным в уотергейтском деле, подкупах государственных деятелей и лидеров буржуазных партий Западной Европы, оргиях коронованных особ в заведениях «с сомнительной репутацией». Сходят с политической сцены скомпрометированные президенты и премьеры, подают в отставку министры, а Хашугги только улыбается — он глава собственной империи, где деньги заменяют и мораль и законы.

— Я торговец-посредник, говорит о себе Хашугги. Одни хотят продать, другие купить. Я им помогаю и за это получаю на Западе комиссионные, на Востоке—баксиш. Деньги не пахнут. Поэтому для меня не имеет значения политическое кредо моих клиентов, не важно, где и чем я торгую.

Эти откровения лишь частично соответствуют действительности. От комиссионных Хашугги за версту несет смертью. Он торговец оружием. Неправда и то, что для него не имеет значения политическое кредо клиентов. Весь бизнес Хашугги тесно связан с военно-промышленным комплексом стран НАТО и реакционными режимами Ближнего Востока, Южной Африки, Латинской Америки. Хашугги нужен и тем и другим. При слове «революция» лицо Хашугги покрывается пятнами, и он не задумываясь бросает всю мощь своей империи на подавление национально-освободительного движения и народных выступлений, где бы они ни возникали.

Сын придворного врача короля Ибн-Сауда стал крупнейшим в мире торговцем смертью. Ни одна партия американского, западногерманского, английского и французского оружия за последние десять лет не продавалась на Ближнем Востоке без участия Хашугги. Свой «бизнес» саудовский делец начал в шестидесятых годах с поставок оружия роялистам во время революции в Йемене. Деньги для закупок американского оружия предоставила Саудовская Аравия. Вскоре саудовский король закупает через Хашугги партию самолетов «Геркулес» у компании «Локхид». Получив два процента комиссионных от стоимости каждого самолета, Хашугги заработал несколько миллионов.

«Комиссионные» и «баксиш» саудовский делец использует для «установления контактов» с президентами, королями, министрами. В парижском ресторане «Распутин» он обедает с Никсоном, в бейрутском кабаре «Королевский погребок» Аднан Хашугги приводит развлечься братьев саудовского короля.

Саудовский делец любит поболтать с корреспондентами о чем угодно, но, если вопрос касается его бизнеса, Хашугги немногословен. Торговлю оружием он ведет «под крышей» принадлежащих ему строительных и мебельных фирм, различных промышленных предприятий и даже салонов мод.

В Лихтенштейне, например, зарегистрирована фирма «Триад», владельцами которой официально числятся три брата Хашугги. Ее бюро находится в Париже, Лондоне, Нью-Йорке, Рио-де-Жанейро, Гонконге, Джидде—в общей сложности 26 представительств в семнадцати странах. Ей принадлежат два банка, отели, рестораны во многих столицах капиталистического мира. Активы «Триад» оцениваются в 1 млрд. франков. Фирма хорошо известна в деловых кругах Европы, Азии, Америки. Но не она принесла баснословные богатства Аднану Хашугги. Торговля оружием ведется через непримечную люксембургскую контору, об обороте и активах которой знает только Аднан. Именно здесь можно встретить пентагоновских и натовских генералов, агентов ЦРУ, сюда обращаются за помощью лидеры прогнивших режимов. Контора процветает, процветает и Аднан Хашугги, разбогатевший на подавлении национально-освободительных движений.

В. ПАРУЗИН,
обозреватель АПН.

ОБЛАСТНАЯ ВЫСТАВКА ХУДОЖНИКОВ

ПОСТИГАЯ ХАРАКТЕР ВРЕМЕНИ

Большим событием в культурной жизни Вологды явилось открытие областной художественной выставки, посвященной 60-летию Великого Октября. Она значительно шире предыдущих областных выставок по видам и жанрам искусства. Если раньше на выставках качественно доминировала графика, то сейчас акценты экспозиции как бы переместились и на первый план выступила живопись.

Известно, что за последнее время вологодская организация Союза художников выросла и окрепла. В ее ряды вошли заслуженный художник РСФСР А. Пантелеев, художники монументальных росписей В. Михайлов и Б. Кураго, постоянными участниками наших выставок стали Д. Журавлев и ряд молодых живописцев, окончивших высшее и средние профессиональные заведения. Родилась череповецкая индустриальная творческая группа, поэтому тема рабочего класса на выставке представлена наиболее органично.

Металлургия Череповца легла в основу монументальных картин — панно А. Пантелеева, в которых сложно переплелись проблемы гармонического идеала и индустриальной патетики.

Взгляду художника словно открылись в Череповце далекие романтические горизонты. Характерная особенность последних работ автора — преодоление линейного геометризма и давления массы. Живописная поверхность его картин стала более гладкой, цвет вибрирующим и светоносным, зримые формы ушли в муаровую воздушную дымку, приобрели далевой аспект. Монументальность от этого не ослабла, но в ней появились лирические оттенки звучания. Эта разница достаточно хорошо проявляется при сравнении двух работ автора: «Утро на Череповецком металлургическом» и «Земля и трубы».

При внешнем сходстве мотивов совершенно иной характер имеют работы Д. Журавлева, которые хочется рассматривать вблизи, наслаждаясь сочностью живописной фактуры, напоминающей драгоценную майолику. Краска в них, как кипящая лава, ложится на холст рваными, ноздреватыми сгустками, формы группируются в напряженных, как бы взрывающих друг друга, ритмах, ассоциируясь с самим процессом рождения чугуна и стали, цвет сплавляется с живописной фактурой и дает мерцающий эффект. Единственный упрек автору — некоторая повторяемость композиционных приемов и в отдельных работах — хаотическая организация плоскости, которая не выдерживает просмотра издалека.

Своеобразно задумана картина В. Корбакова «Вечер на нефтепромыслах». Уходящая в перспективу вереница столбов и качалок нефтеперегонного тракта приобретает очеловеченную образность, хотя, на наш взгляд, спорна неумеренная активность красных сполохов неба. В этом отношении воплощение замысла несколько уступает другим работам художника, объединенным в цикл «Парижской серии».

Глубокие человеческие проблемы выдвигает на суд зрителя Д. Тутунджан. По масштабам ее картины стали меньше, но в них острее читается мысль, полная гражданственности и тревоги за человека. В зримых образах-знаках художница сталкивает противоречия жизни.

Большим достоинством нынешней выставки по сравнению с предыдущими явился тот факт, что на ней меньше стало этюдных, случайных вещей, написанных без особых задач. Даже такой сугубо натурный жанр, как пейзаж, стал тяготеть к эпическому обобщению и картинности — «Лен» С. Хрусталевой, «На Саланге» Б. Шваркова. Значительно тоньше по колориту стали пейзажи Е. Соколова — единственные среди всех работ, в которых бережно сохранены традиции русской пленэрной живописи с ее трепетностью и лиризмом.

У большинства же живописцев проявился интерес к декоративному решению плоскости и пространства: это касается и работ Ю. Петрова, выполненных со вкусом и пластичной обобщенностью, и многих натюрмортов А. Смоленцевой и В. Седова, и автопортрета А. Веселова, который отличается от других портретов яркой гротескной заостренностью характеристики.

В образном строе работ повысилась роль художественного вымысла, авторской фантазии. Тому примеры — «Вечерний город» Н. Дорофеева, «Проводы русской зимы» Г. Осиева. При этом большинство художников и молодого, и старшего поколений в равной мере интересуются проблемами пластической выразительности цвета и живописной фактуры. С какой-то, почти скульптурной широтой пишет — буквально лепит — дома старой Вологды Н. Баскаков, потому они кажутся в картинах живыми изваяниями.

Приятно, что поиски художников идут в разных ключах и направлениях. Выпускник Суриковского института Г. Асафов нашел себя в суровом стиле, его небольшие по размерам картины с изображением рабочих запоминаются своей мощью, крепкой живописной спаянностью форм.

В добротной манере работают О. Бороздин, Б. Шварков, М. Ларичев. Что касается Д. Тутунджан, то в своих работах она в известной мере выступает как новатор. Смело оперируя плакатными, внеживописными приемами, она не боится вывести портрет тракториста из ограничивающих его плоскостных рамок, вытолкнуть его прямо в зрительный зал («Страда»), или в монохромно-серую гамму ввести красного коня, за которым словно горит электрическая лампочка. «Последний конь». Такой смелый, в достаточной мере новаторский прием оправдан внутренним замыслом и кажется вполне убедительной находкой.

Графический отдел выставки представлен несколько необычно и не совсем укладывается в традиционное понимание «вологодской графики» с ее преобладающей доминантой фольклорной темы. Нельзя не заметить досадное отсутствие работ наших ведущих графиков Г. Бурмагиной, Д. Тутунджан (последняя целиком переключилась на живопись). В. Сергеев, к сожалению, показал лишь одну работу «Дочь», которая характеризует его творчество далеко не в лучшем свете.

И все же отдел графики оказался довольно значительным. Его идейная содержательность определяется такими работами, как плакаты Б. Шабаева, посвященные теме «Мое Нечерноземье», рисунками и гравюрами Е. Шевченко, Н. Журавлева, Г. Осиева, В. Смирнова, созданные по материалам творческой поездки на ударную комсомольскую стройку Череповецкой ГРЭС. Много интересных, хотя и неровных по своей художественной значимости графических листов представил на выставку В. Едемский. Среди них лучшие по образному решению «Воспоминания о детстве», «Утро председателя», «Летние цветы».

Радуясь многим находкам вологодских графиков, все же нельзя не огорчиться тем обстоятельством, что между молодым и старшим поколением как бы разорвалась нить преемственности, в результате такая типичная для Вологды техника гравюры, как ксилография, оказалась почти совсем забытой. Исчезла, или во всяком случае не отражена на выставке, книжная иллюстрация.

Особо хочется остановиться на отделе декоративно-прикладного искусства. Он небольшой, но очень существенный. Почти все художники-прикладники охотно обращаются к традициям народного творчества. Гнутые пластические формы деревянной посуды М. и С. Чернявские умело сочетают с яркой росписью в виде цветов на оранжевом фоне. О. Рябинина нашла удачное применение ажурной резьбе «Декоративный ковш». Ярко и нарядно смотрятся вышитые полотенца Т. Петуховой.

Правда, в чрезмерном использовании традиций народного творчества кроется опасность стилизации современных утилитарных вещей под «народность», зачастую она граничит и с эклектикой. Органично выглядит керамика Т. Чистяковой. Особенно хороши ее изразцы к камину гостиницы «Люкс» в Череповце, а также станковая керамика «Гончар». Художница творчески использует некоторые мотивы древнерусских изразцов, но не идет слепо на поводу у традиции, а отталкивается прежде всего от чувственного восприятия формы — отсюда ее пластическое многообразие и теплота. Декоративно-прикладное искусство могло бы быть представлено еще полнее, если бы в выставке приняли участие наши знаменитые кружевницы и мастера великоустюгской черни, а им, думается, есть о чем рассказать зрителю.

М. ДАЕН,
заместитель директора по научной части областной картинной галереи.

ВЕРНОСТЬ ЗЕМЛЕ

ТЕАТР

Ожидание встречи с незнакомым театральным коллективом всегда волнует предчувствием новой радости. Канун гастролей Калининского областного драматического театра волновал вдвойне — гости привезли в Вологду свой, родившийся в театральном коллективе спектакль по пьесе А. Чуйкова «Верен тебе». Спектакль этот посвящен проблемам современной деревни, то есть тем жгучим проблемам, которые до сего дня не особенно жалует вниманием наша драматургия.

...Гаснет свет, и зритель сразу попадает в накаленную атмосферу колхозных будней. Не все, далеко не все ладно в эти сенокосные дни в колхозе «Калининский». Председатель колхоза Константин Васильевич Светлов лежит в больнице. Застопорились работы на строительстве животноводческого комплекса: агроном, он же секретарь партийной организации и заместитель председателя колхоза, отказывается вырубать под комплекс лесной массив, отказывается получать оборудование в «Сельхозтехнике»... Внешне он прав — нельзя идти на поводу у махинаторов, которые дают оборудование лишь с условием, что колхоз оплатит и его монтаж, тогда как монтировать придется своими силами. Есть ошибки в проекте, которые не хотят исправлять строители ПМК...

С другой стороны, средств на ремонт старых коровников не выделено, а лето идет к концу и, того гляди, четыреста коров останутся зимовать чуть ли не под открытым небом...

Автор пьесы А. Чуйков (актер театра, исполнитель роли председателя колхоза Светлова) с самого начала создает драматическую ситуацию, в которой производственные проблемы тесно переплетаются с нравственно-этическими. Молодая горячность и, казалось бы, строгая принципиальность парторга Виктора Сергеевича (актер Г. Н. Пономарев) приводит к тому, что хозяйство оказывается на грани катастрофы. Это прекрасно видят опытные колхозники — знатная доярка Арина Филипповна (народная артистка РСФСР А. М. Вольская) и пенсионер Матвей Николаевич, «дед Матвей» (заслуженный артист РСФСР А. Ф. Годлевский). После долгих раздумий дед Матвей пишет письмо председателю колхоза, и тот, не долечившись, тайком уходит из больницы.

Любопытен диалог председателя колхоза с зоотехником Анной Григорьевной (артистка Л. Г. Павленко).

— Есть вопросы, — говорит Анна Григорьевна, одна из первых встретившая бежавшего из больницы Светлова, — которые я решить не могу, а Виктор Сергеевич не хочет.., так как это противоречит его принципам...

— Главный принцип — дело делать, — сурово отвечает председатель.

Может сложиться впечатление, что налицо конфликт между принципиальностью и беспринципностью, что председатель будет «делать дело» любой ценой, поступаясь и честью, и совестью. Но все далеко не так. Создатель образа Светлова А. Чуйков убедительно показывает, как жесткая, закостенелая «принципиальность» агронома не выдерживает критики в сравнении с опытом и хозяйственной гибкостью Светлова. В считанные часы находятся выходы из кажущегося тупика, причем выходы, которые вполне устраивают и самого парторга.

Сила Светлова в том, что, начиная любое дело, он в первую очередь видит благо колхозников. Улучшению жизни людей, условий их труда подчинены все его действия и помыслы. Без преувеличения можно сказать, что образ председателя колхоза, инициативного, умного, все сердце отдающего людям, — несомненная и большая удача спектакля и автора пьесы.

Зритель видит Светлова не только в «делах и заботах». У председателя трудная личная жизнь: жена — геолог, по 4—5 месяцев в году в экспедиции. Сын Алеша (артист В. Д. Чернышов), который заканчивает школу, почти не видит отца, вечно занятого работой. Безнадежно влюблена в Светлова зоотехник Анна Григорьевна. Светлов видит и понимает это, но высокая моральная ответственность, любовь к жене не позволяют ему ответить на чувство девушки.

Внимательность к окружающим, понимание нужд, бед, чаяний колхозников позволяют Светлову, вроде бы без внешних усилий, добиться непререкаемого авторитета. К нему идут с открытой душой, «выкладывают» все наболевшее, и секретарь парткома Виктор Сергеевич по-доброму завидует Светлову, втайне признавая его превосходство. Больно отзывается в душе парторга замечание тракториста Григория:

— Ты человек, Василич! У тебя сердце за людей болит. А они?

Сердце у председателя, действительно, болит. И не только за людей, болит оно в самом буквальном смысле. Врачи категорически настаивают, чтобы Светлов вернулся в больницу. А он откладывает: «вот управлюсь с делами, потом...». Не случайно дед Матвей осуждающе заявляет председателю:

— Жилы у тебя завсегда внатяжку...

Образ Светлова, центральный и лучший образ спектакля. Особую достоверность, теплоту и обаяние придает ему тонкая, проникновенная игра А. А. Чуйкова. Запоминается также игра заслуженного артиста РСФСР О. П. Лелянова в роли старшего прораба Марата Александровича, народной артистки РСФСР А. М. Вольской, артистки Т. Н. Евсеевой в роли Нади, дочери погибшего тракториста.

В целом же уместно сказать, что женские образы спектакля уступают по силе образам Светлова, Виктора Сергеевича, Матвея Николаевича. Возможно, что повинен в этом драматургический материал. Скажем, народную артистку РСФСР А. М. Вольскую зритель видит лишь в двух эпизодах, далеко не лучших в спектакле.

Коллектив театра много и упорно трудился над постановкой пьесы А. Чуйкова «Верен тебе». Не раз и не два побывали актеры в калининских селах, на фермах, на новых комплексах. Большую помощь в постановке спектакля оказал Герой Социалистического Труда, кандидат сельскохозяйственных наук П. П. Смирнов.

Благодаря глубокой заинтересованности актеров в постановке и осмыслении сложного жизненного материала главному режиссеру театра, заслуженному деятелю искусств РСФСР В. А. Ефремовой удалось создать интересный, захватывающий своей остротой и публицистичностью спектакль, в котором воедино слиты проблематика современной деревни с темой моральной ответственности человека перед людьми, перед обществом.

Гимном новой, рождающейся в муках деревни звучат в спектакле заключительные слова председателя колхоза Светлова:

— Деревня у нас годами была обездоленной, все руки не доходили. Уходили из нее люди от тяжести, от трагической тяжести, а вот от земли, сынок, не бежали. А мы в честь их новые дома, клубы, фермы ставим. Это памятники тем, кто погибал на земле, но не сдавался, не дезертировал, не бежал, верил в лучшее.

Новое, лучшее побеждает в спектакле «Верен тебе». В спектакле, который посвящен 60-летию Великого Октября.

В. ЕЛЕСИН.

В ОБЩЕСТВЕННОЙ ПРИЕМНОЙ «КРАСНОГО СЕВЕРА»

В пятницу, 8 июля, в гор. Вологде, в общественной приемной «Красного Севера» состоится очередной прием трудящихся.

Прием ведет в помещении редакции газеты «Красный Север» (ул. Челюскинцев, 3, комната 13, третий этаж) с 15 до 18 часов адвокат Вологодской юридической консультации **В. П. Гудалин.**

Смотрите, слушайте

СУББОТА, 9 ИЮЛЯ

ТЕЛЕВИДЕНИЕ

ПЕРВАЯ ПРОГРАММА

9.30 — «Умелые руки». 10.00 — «Для вас, родители!». 10.30 — Музыкальная программа «Утренняя почта». 11.00 — «Рассказы о художниках». Питер Пауль Рубенс. 11.30 — Программа документальных фильмов. 12.00 — «Музыкальный абонемент». 12.25 — «Москвичка». 13.35 — «За безопасность движения». 13.50 — «Фильм — детям». «Валькины паруса». 15.00 — «Здоровье». 15.30 — Программа мультипликационных фильмов. 16.00 — «Советы и жизнь». 16.30 — Концерт Академического хора русской песни Центрального телевидения и Всесоюзного радио. 17.00 — Премьера телевизионного документального фильма «Океан». 18.15 — «Песня-77». 18.45 — «Обсуждаем проект Конституции СССР». 19.00 — Кубок СССР по футболу. ¼ финала. «Торпедо» — СКА (Киев). В перерыве — тираж «Спортлото». 21.00 — «Время». 21.30 — Заключительный концерт фестиваля искусств «Белые ночи».

ЧЕТВЕРТАЯ ПРОГРАММА

19.00 — «Народные мелодии». 19.15 — «Клуб кинопутешествий». 20.15 — «Спокойной ночи, малыши!» 20.30 — «Музыкальная жизнь». 21.30 — «Путина». Художественный фильм. 1-я и 2-я серии.

РАДИО

ПЕРЕДАЧИ ИЗ ВОЛОГДЫ

7.10—7.20 — Последние известия. 7.20—7.40 — Программа молодежная. 8.15—8.30 — Обзор газеты «Красный Север». Спортивное обозрение. 18.30—19.00 — У микрофона художественная самодеятельность.

КИНО

Им. ЛЕНИНСКОГО КОМСОМОЛА — новый широкоформатный цветной американский художественный фильм **«Бегущий человек»**. Сеансы: 9.30, 11.30, 13.30, 15.30, 17.30, 19.30, 21.20.

«САЛЮТ» — новый цветной художественный фильм **«Золотое путешествие Синдбада»**. Сеансы: 9.40, 11.30, 13.20, 15.10, 17, 18.50 (удл.), 21.20. ЗАЛ КИНОХРОНИКИ — художественный фильм **«Свадьба в Малиновке»**. Сеансы: 10, 11.50, 13.40, 15.20, 17.10, 19, 21 час.

«РОДИНА» — новый широкоэкранный художественный фильм **«Быть лишним»**. Сеансы: 10.50, 12.40, 14.30, 16.20, 18.10, 20, 21.50. Для детей на сеансе в 9.40 — сборная программа мультфильмов **«Сказка о попе и работнике его Балде»**.

«ОКТЯБРЬ» — франко-итальянский цветной широкоэкранный художественный фильм **«Зорро»** (две серии). Сеансы: 12, 15, 18, 21 час.

«СПУТНИК» — новый художественный фильм **«Соната над озером»**. Сеансы: 15, 17, 19, 21 (удл.). Для детей на сеансах в 11 и 13 часов — цветной художественный фильм **«Живущие свободными»**.

ДВОРЕЦ КУЛЬТУРЫ ЖЕЛЕЗНОДОРОЖНИКОВ — художественный фильм **«Сделано в «Фитиле»**. Сеансы: 15, 17 часов — большой зал; 19, 21 час — малый зал.

ПУТЕВАЯ МАШИННАЯ СТАНЦИЯ № 113

Северной железной дороги

ПРИГЛАШАЕТ НА РАБОТУ

на станции Грязовец, Череповец, Лоста:

РАБОЧИХ по ремонту пути, **КУЗНЕЦА, МАШИНИСТА** путевого струга.

Принятые пользуются льготами работников железнодорожного транспорта, обеспечиваются спецодеждой. Предоставляется жилплощадь в спецвагонах.

Обращаться в отдел кадров ПМС-113 (ст. Грязовец) или в бюро по трудоустройству: г. Вологда, ул. Мира, 17.

ПРЕДПРИЯТИЕ ТЕПЛОВЫХ СЕТЕЙ

ОБЪЯВЛЯЕТ ПРИЕМ НА КУРСЫ

с отрывом от производства по специальности

МАШИНИСТ водогрейных котлов малой и средней мощности, работающих на газовом топливе.

Срок обучения 3 месяца.

На курсы принимаются мужчины и женщины в возрасте не моложе 18 лет с образованием 8—10 классов.

Начало занятий 15 июля.

Обращаться: г. Вологда, ул. Яшина, 8-а, отдел кадров.

ВОЛОГОДСКИЙ ПЕДАГОГИЧЕСКИЙ ИНСТИТУТ

ОБЪЯВЛЯЕТ КОНКУРС

на замещение вакантных должностей:

ДОЦЕНТА (кандидата наук) кафедры политэкономии и научного коммунизма, **СТАРШИХ ПРЕПОДАВАТЕЛЕЙ** кафедр истории СССР, политэкономии и научного коммунизма, **АССИСТЕНТА** кафедры педагогики и психологии.

Срок конкурса — один месяц со дня опубликования.

КОЛХОЗУ «ШЕКСНА»

для работы на молочном комплексе требуются:

ЗООТЕХНИК, ВЕТВРАЧ, ВЕТРАБОТНИКИ, ОПЕРАТОРЫ машинного доения, **ТЕХНИК-ЭЛЕКТРИК, ОПЕРАТОРЫ** котельной, **МЕХАНИЗАТОРЫ-СКОТНИКИ.**

Жилплощадь предоставляется.

Обращаться по адресу: пос. Шексна, ул. Комсомольская, 12. Телефоны: 2-11-94, 2-11-93.

23-м ГОСУДАРСТВЕННЫМ ПОДШИПНИКОВЫМ ЗАВОДОМ

НА ПОСТОЯННУЮ РАБОТУ

В КУЗНЕЧНО-ШТАМПОВОЧНЫЙ ЦЕХ

ПРИГЛАШАЮТСЯ:

НАЛАДЧИКИ кузнечно-прессового оборудования, **НАЛАДЧИКИ** штампов, **КУЗНЕЦЫ-ШТАМПОВЩИКИ, СЛЕСАРИ** по ремонту и **ЭЛЕКТРИКИ** по обслуживанию кузнечно-прессового оборудования.

Принимаются ученики по указанным специальностям с последующим направлением на практическое обучение на родственное предприятие в г. Москву на 1-й ГПЗ (срок обучения до 6 месяцев).

УЧЕБНО-КУРСОВОЙ КОМБИНАТ

ВСЕСОЮЗНОГО ОБЪЕДИНЕНИЯ «ЧЕРЕПОВЕЦМЕТАЛЛУРГХИМСТРОЙ»

ОБЪЯВЛЯЕТ ПРИЕМ НА КУРСЫ

с отрывом от производства по специальностям:

ШОФЕР-АВТОСЛЕСАРЬ, МАШИНИСТ бульдозера (принимаются мужчины в возрасте не моложе 20 лет);

ЭЛЕКТРОСВАРЩИК, ПОВАР, ПРОДАВЕЦ (принимаются юноши и девушки в возрасте не моложе 17 лет).

Начало занятий 25 июля.

ШОФЕР-АВТОСЛЕСАРЬ, КАМЕНЩИК-МОНТАЖНИК, СТОЛЯР-ПАРКЕТЧИК (принимаются мужчины в возрасте не моложе 20 лет);

ТОКАРЬ по металлу, **АВТОЭЛЕКТРИК, АРМАТУРЩИК-ЭЛЕКТРОСВАРЩИК, МАЛЯР-ПЛИТОЧНИК** (принимаются юноши и девушки в возрасте не моложе 17 лет).

Начало занятий 5 сентября.

Срок обучения от 4 до 6 месяцев.

За время обучения выплачивается стипендия в размере 76 рублей в месяц. Одиноким предоставляется благоустроенное общежитие. Рабочим-строителям дополнительно к зарплате выплачивается районный коэффициент 15 процентов.

Для зачисления на курсы необходимо явиться лично, имея при себе документы: паспорт, военный билет, трудовую книжку, документ об образовании и две фотокарточки размером 3×4 см.

НАШ АДРЕС: г. Череповец, пр. Строителей, 28-а. Телефоны: 7-79-78, 7-34-90.

В БЛАГОДАТНЫЕ ЛЕТНИЕ ДНИ

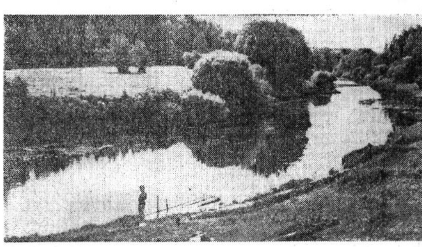

«НА ЛЕСНОЙ РЕЧКЕ». Фотоэтюд **В. Решетникова.**

«ДЕНИСКА В ОТПУСКЕ» Фотоэтюд **А. Кузнецова.**

СТРОЯТСЯ ЮНАРМЕЙСКИЕ РОТЫ

Выдался ясный, солнечный день, в пору бы на реку и загорать, но пионерский лагерь «Орленок» Вологодского вагоноремонтного завода выглядел по-боевому. Строятся юнармейские роты, готовые показать свое умение и ловкость в военно-прикладных видах спорта.

Быстро и правильно развертываются посты радиационного и химического наблюдения. В этом виде соревнований отличные успехи показали Марина Плаксина и Юра Волков.

В соревновании по использованию средств защиты, в преодолении полосы препятствий отличились Сорокина Люба, Гринь Света, Старков Володя, Голицина Света, Москвинов Олег и многие другие. И вот внезапно звучит сигнал учебной «тревоги». Вверх взмыли разноцветные ракеты. Но это не застает ребят врасплох, они уже знают, что им надо делать в подобном случае, и поэтому действуют спокойно, уверенно, занимают ближайшие укрытия, ведут разведку и радиационное наблюдение, а когда появились «пораженные», то санитарные дружинницы показали свое умение и навыки в оказании первой медицинской помощи.

Строгие судьи остались довольны действиями ребят и высоко оценили их готовность к действиям в сложных условиях. Первое место, вымпел и диплом первой степени единодушно присуждены второму юнармейскому отряду под руководством Марины Лесниченко, второе место занял первый отряд Ирины Платоновой, третье — четвертый отряд Люды Орехиной. При подведении итогов юнармейцам, показавшим отличную выучку в военно-спортивных играх, вручены ценные подарки и грамоты.

Созданная при пионерском лагере учебно-материальная база и умелое ее использование позволили учащимся закрепить полученные в школе знания по гражданской обороне.

С. ПУСТОВАЛОВ.

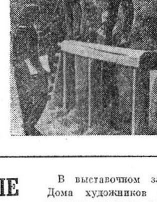

НА СНИМКЕ: момент игры. Фото автора.

САМОБЫТНЫЕ ПОЛОТНА

В выставочном зале Вологодского Дома художников открылась персональная выставка произведений самодеятельного художника Е. М. Семакова.

В своих полотнах автор отражает острые моменты из истории нашей страны.

На выставке — работы, написанные в разное время.

Е. ПАНЮХИН.

ПРАЗДНИК ВОДНИКОВ

Два дня продолжался спортивный праздник речников Сухоны.

Соревнования начались в бассейне «Динамо» с заплывов мужчин на 100 м вольным стилем. Лучший результат показал представитель техучастка Н. Моронов (1 мин. 19 сек.).

Старты спартакиады продолжались на празднично украшенном стадионе «Водник». Спортсмены соревновались в беге на 100 м, кроссе, метании гранаты, прыжках в длину, подтягивании на перекладине, отжимании на гимнастической скамейке. В упорной борьбе выявились команды-победительницы. Первое место и переходящий кубок бассовета ДСО «Водник» завоевала команда ГПТУ-5.

Призерами личного первенства по многоборью комплекса ГТО стали Анатолий Румянцев (РТ-317), Николай Моронов (техучасток), Леонид Патюков (ГПТУ-5). Среди женщин первенствовали Надежда Петрова (судоремонтный завод), Оксана Долматова и Тамара Рыжкова.

Завершающим видом соревнований явилось перетягивание каната. Здесь сильнейшей показала себя команда судоремонтного завода.

В. ХУДЯКОВ,
председатель бассейнового совета ДСО «Водник».

ТРЕХКРАТНЫЕ!

Первенство РСФСР среди шахматных команд специальных школ проходило нынче в Уфе и собрало девять сильнейших команд. Как и в прошлых финалах, успешно сыграли в республиканском чемпионате шахматисты грязовецкой школы-интерната слабовидящих детей. Уже на старте грязовчане нанесли поражение сильной команде Татарии (3,5:0,5) и, захватив лидерство, не уступили его никому. Грязовчане в третий раз стали чемпионами РСФСР, получив навечно кубок республиканского правления ВОС. Результат наших шахматистов — 26 очков из 32 возможных.

Г. УНКОВСКИЙ.

СПОРТ ПО ОБЛАСТИ ПО СТРАНЕ ЗА РУБЕЖОМ СПОРТ

ЛИДИРУЮТ СПОРТСМЕНЫ УСТЮЖНЫ

Продолжаются старты III всесоюзных летних сельских спортивных игр, одного из этапов подготовки спортсменов села к VII летней Спартакиаде народов СССР. В минувшие субботу и воскресенье в Вологде проведены областные финальные соревнования среди сборных команд районных советов ДСО «Урожай» на первенство областного совета сельского спортивного общества по легкой атлетике и велосипедному спорту.

В командном зачете первые три места заняли легкоатлеты Устюженского, Грязовецкого и Шекснинского районов.

В напряженной борьбе прошли индивидуальные гонки среди женщин и мужчин на дистанциях велосипедных соревнований.

В командном зачете победу одержали велосипедисты Вологодского района. Второе и третье призовые места заняли соответственно команды Череповецкого и Устюженского районов.

После трех видов финальных соревнований в комплексном зачете III областных летних спортивных игр турнирную таблицу возглавили спортсмены Устюженского района.

Н. НИКОЛАЕВ.

РЕКОРД ПОБИТ

СТОКГОЛЬМ. (ТАСС). Новый мировой рекорд в беге на 5000 м установил, выступая на международных соревнованиях, Дик Квэкс (Новая Зеландия) — 13 мин. 12,9 сек. Прежнее достижение, принадлежавшее бельгийцу Эмилю Путтемансу, серебряный призер Олимпиады в Монреале улучшил на 0,1 сек.

Редактор Н. М. ЦВЕТКОВ.

НАШ АДРЕС: Вологда-1, ул. Челюскинцев, 3

ПОЧТОВЫЙ ИНДЕКС: 160001

ТЕЛЕФОНЫ: зам. редактора — 2-31-41, зам. редактора — 2-31-35, ответственный секретарь — 2-32-51, секретариат — 2-53-31, отделы: партийной жизни — 2-55-70, пропаганды марксизма-ленинизма — 2-03-37, промышленности и транспорта — 2-05-13, 2-10-62, строительства — 2-55-30, сельскохозяйственный — 2-04-85, советского строительства и быта — 2-01-72, культуры — 2-31-40, информации — 2-55-23, 2-31-42, писем трудящихся и работы с рабселькорами — 2-00-32, приемная писем — 2-00-33, бухгалтерия — 2-55-40, прием объявлений — 2-04-61.

ГЕ—03491 Индекс 50567. Объем 2 п. л. Тир. 101000. Зак. 5291

Областная типография, г. Вологда, ул. Челюскинцев, 3.