ПРОЛЕТАРИИ ВСЕХ СТРАН, СОЕДИНЯЙТЕСЬ!

ЧЕСТНЫЙ СЛОВО

ГАЗЕТА ОСНОВАНА В МАЕ 1917 ГОДА
Выходит шесть раз в неделю

ВОСКРЕСЕНЬЕ, 19 ИЮНЯ 1977 года
№ 142 (18002)
Цена 2 коп.

ОРГАН ВОЛОГОДСКОГО ОБЛАСТНОГО КОМИТЕТА КПСС И ОБЛАСТНОГО СОВЕТА ДЕПУТАТОВ ТРУДЯЩИХСЯ

ВЛАСТЬ НАРОДНАЯ

Сегодня—выборы в местные Советы депутатов трудящихся. С раннего утра к избирательным участкам идут трудящиеся, чтобы выполнить свой гражданский долг. Отдавая голоса за кандидатов прочного, нерушимого, испытанного десятилетиями блока коммунистов и беспартийных, они голосуют за дальнейший расцвет нашей любимой Родины, за новые достижения в коммунистическом строительстве, за счастье каждой советской семьи.

В этом году подготовка к выборам органов государственной власти в нашей стране совпала с огромным событием в жизни партии и народа: на майском Пленуме Центрального Комитета Коммунистической партии Советского Союза заслушан и обсужден доклад Генерального секретаря ЦК КПСС, Председателя Конституционной комиссии товарища Л. И. Брежнева «О проекте Конституции Союза Советских Социалистических Республик». Постановление Пленума, одобренное, в основном, проект Конституции, воспринято трудящимися нашей области, как и всем советским народом, с большим воодушевлением. На митингах в коллективах, на собраниях актива районных и городских партийных организаций, на собраниях избирателей, которые повсеместно прошли в период подготовки к выборам, вологжане единодушно одобрили мудрую внутреннюю и внешнюю политику Коммунистической партии, Советского государства.

По замечательной народной традиции все важнейшие события в жизни страны наши люди отмечают ударным трудом, успешным выполнением планов и социалистических обязательств. В канун выборов многие производственные коллективы рапортовали о выполнении предвыборных социалистических обязательств.

Промышленные предприятия области реализовали сверх плана пяти месяцев продукции почти на двадцать миллионов рублей. В сравнении с январем—маем прошлого года объем реализации продукции увеличился на 48,1 миллиона рублей.

Из городов и сел области в дни подготовки к выборам в местные Советы постоянно поступали радостные сообщения. Горячо одобрив проект новой Конституции, многие коллективы пересматривают ранее принятые социалистические обязательства, намечают более высокие рубежи. Коллектив коксового цеха № 1 Череповецкого металлургического завода решил дополнительно произвести к ранее принятым обязательствам 1000 тонн кокса со Знаком качества.

Пересмотрели в сторону увеличения ранее принятые обязательства коллективы Чагодощенского стекольного завода, Череповецкого азотнотукового и сталеприкатного заводов, многих других производственных коллективов, колхозов и совхозов области.

Животноводы области за пять месяцев на семнадцать процентов увеличили производство молока и мяса, на тринадцать процентов—производство яиц.

За всеми этими фактами и примерами — главное, решающее то, что вологжане, как и все советские люди, монолитно сплочены вокруг родной Коммунистической партии, ее Центрального Комитета во главе с Генеральным секретарем ЦК товарищем Л. И. Брежневым.

Своими кандидатами в депутаты народ называет самых достойных, самых уважаемых, лучших сынов и дочерей рабочего класса, колхозного крестьянства, народной интеллигенции, воинов Советской Армии, способных выполнить нелегкий депутатский долг.

А долг избранников народа в органах власти, как подчеркивается в Законе о статусе депутатов, заключается в том, чтобы «отдавать все силы и знания делу строительства коммунизма, всемерно способствовать дальнейшему укреплению союза рабочего класса и колхозного крестьянства, дружбы и братства народов СССР, упрочению социально-политического единства советского общества, неуклонному повышению благосостояния и культуры трудящихся, усилению могущества социалистической Родины».

Советский депутат—подлинно народный представитель, он такой же труженик, как и его избиратели, он тесными узами связан с народом, верно и преданно служит ему.

Среди кандидатов в депутаты мы видим именно таких людей. Например, кандидат в депутаты областного Совета Маркиан Александрович Обнорский, помощник мастера тяжкого производства Вологодского льнокомбината имени 50-летия ВЛКСМ. Это замечательный человек, хороший организатор производства. Ее знают в коллективе как отзывчивого товарища, всегда готового прийти на помощь людям.

Хорошо известны в области имена таких кандидатов в депутаты, как председатель колхоза «Родина» Вологодского района Михаил Григорьевич Лобытов и директор совхоза «Максимовский» Череповецкого района Анатолий Федорович Сазонов, Оба—опытные руководители, И нет никакого сомнения в том, что они с честью оправдают высокое доверие избирателей в областном Совете.

14793 человека названы кандидатами в депутаты в местные Советы области. Это лучшие из лучших сыны и дочери нашего народа, те, кто показывает образцы самоотверженного труда на производстве, активно участвует в общественной жизни, люди наиболее уважаемые и авторитетные. Добро пожаловать из них избирается в Советы впервые. Это обновление депутатского состава способствует тому, что школу управления государством, делами общества проходят все новые и новые граждане Страны Советов. Состав Советов, их массовый характер — убедительное свидетельство подлинного народовластия в нашей стране.

«Сейчас, когда наш народ идет навстречу 60-летию Великого Октября, когда повсеместно обсуждается проект нового Основного Закона страны, — сказал в речи на заседании Президиума Верховного Совета СССР 17 июня товарищ Л. И. Брежнев,—особенно ощутимо то активное творческое участие, которое принимают советские люди в реализации планов, намеченных нашей ленинской партией, в строительстве коммунизма.

Доверие народа к партии и правительству во многому обязывает. Оно требует от всех нас еще лучшей работы, еще большего внимания к растущим запросам советских людей».

Голосуя сегодня за кандидатов народного блока, избиратели единодушно одобряют внутреннюю и внешнюю политику Коммунистической партии, ее Центрального Комитета, Политбюро во главе с Генеральным секретарем ЦК товарищем Л. И. Брежневым. Голосуя за кандидатов в депутаты, сегодняшние выборы в местные Советы еще раз продемонстрируют единство нашего народа, его монолитную сплоченность вокруг Коммунистической партии.

ВСЕ — НА ВЫБОРЫ! ЗА НОВУЮ ПОБЕДУ БЛОКА КОММУНИСТОВ И БЕСПАРТИЙНЫХ!

НАГРАДЫ ПОЛИГРАФИСТАМ

Государственный комитет Совета Министров РСФСР по делам издательств, полиграфии и книжной торговли, правление Союза журналистов СССР, Центральный Комитет профсоюза работников культуры и Президиум Центрального правления НТО полиграфии и издательств, рассмотрев итоги Всероссийского конкурса 1977 года на лучшее оформление и полиграфическое исполнение районных и городских газет, присудили по номинации первой и дипломов третьей степени газете «СОКОЛЬСКАЯ ПРАВДА» (Сокольский район).

Почетными дипломами удостоены газеты «ЛЕНИНЕЦ» (Чагодощенский район) и «КОММУНИС» (г. Череповец).

С ОТЛИЧНЫМ НАСТРОЕНИЕМ

На снимке вы видите передовых работниц, активных общественниц Вологодского швейной фабрики: контролера управления качеством цеха № 4 М. К. Евдокимову, швею-мотористку Т. В. Савкину, поплетовщицу раскройного цеха Г. В. Левову, швей-мотористок Л. А. Вересову и В. В. Неклюдову.

Наш внештатный корреспондент Д. Чеснов сделал снимок как раз после предвыборного собрания, на котором состоялась встреча кандидатов в депутаты Советского районного Совета т. Евдокимовой и Савкиной и кандидата в депутаты городского Совета тов. Левовой со своими избирателями.

Предвыборное собрание прошло в обстановке высокого политического подъема. Трудовые успехи коллектива фабрики радуют.

377 работниц здесь борются за выполнение плана второго года пятилетки к 60-летию Великого Октября. На 1 июня этот рубеж взят пятидесятью работницами. А С. А. Романова и А. В. Баранова работают уже в счет 1979 года.

В коллективе вологодских швейников шиются соревнование под девизом «Российским товарам—отличное качество!». Пылко на государственный Знак качества уже аттестовано три изделия. Выработано продукции высшей категории на 111 тысяч рублей.

Более чем двухтысячный коллектив фабрики за пять месяцев перевыполнил плановую задание по реализации продукции. В ответ на решения майского Пленума ЦК КПСС швейники взяли обязательство дать сверх годового плана изделий на 185 тысяч рублей, вместо 83 тысяч, как было намечено ранее.

Сегодняшний праздник — день выборов в местные Советы—коллектив фабрики встречает новыми трудовыми успехами. Месячная производственная программа первых полнется. По расчетам экономистов фабрики, за 18 дней июня следовало выработать швейных изделий на 820 тысяч рублей, выработано — на 848 тысяч.

В. КОРОЛЕВ.

УСПЕХ ТОТЬМИЧЕЙ

Вчера в редакцию нашей газеты поступила телеграмма. Первый секретарь Тотемского райкома КПСС В. Г. Васильев сообщил: труженики Тотемского района досрочно выполнили социалистические обязательства, принятые в честь выборов в местные Советы депутатов трудящихся. План первого полугодия по продаже молока выполнен на 100, скота — на 104, шерсти—на 165 процентов.

До конца полугодия дополнительно будет продано не менее 900 тонн молока, 70 тонн скота на мясо.

Поздравляем тотьмичей с большой трудовой победой и желаем новых успехов в социалистическом соревновании за достойную встречу 60-летия Великого Октября.

ОБСУЖДАЯ ПРОЕКТ КОНСТИТУЦИИ СССР

КАЖДАЯ СТРОКА — ОТКЛИК В СЕРДЦЕ

На днях проходил в нашем колхозе конкурс доярок — мастерий машинного доения. Соперницы не только готовили, как на парад, своих «неструх» и «буренок», но и показывали авторитетному жюри знание довольных аппаратов, строгое соблюдение всех тончайших правил электродойки.

Это был праздник для наших женщин и девушек. Праздник труда и творчества. Здесь вот отговорки: участницы соревнования переживали такое же трепетное и внутреннее волнение, какое знакомо, может быть, спортсменке, ставящей рекорд, когда, когда она выходит с любимой рольюна на суд зрительного зала.

Победительницей, лучшей из 53 участниц стала Таня Бондаева, в позапрошлом году приведшая к нам на ферму после десятилетки. Она стояла на пьедестале почета с цветами в руках и с дорогим подарком, вся светящаяся от радости, и я невольно подумала: «Вот она, наша современница, гражданка развитого социалистического общества!».

Вспомнилось, как восемнадцать лет назад, когда эта довчушка только еще рождалась, я вперые, в ее теперешнем возрасте, переступила порог колхозной конторы.

Страна дала мне образование. Я закончила Вологодский молочный институт и приехала в деревню по его направлению. До мельчайших подробностей помню первый разговор с председателем. Михаил Григорьевич Лобытов, уже тогда известный и уважаемый на Вологодчине человек, а ныне Герой Социалистического Труда, неожиданно сказал:

— Вы не торопитесь оформляться. Поживите с недельку в хозяйстве, присмотритесь. С подмогой посоветуйтесь. Хорошо бы, если бы они сюда, поближе к вам переехали... И давайте решать серьезно: если останетесь работать, так насовсем.

И я почувствовала, что решать надо действительно серьезно. Что ж, мы обе, я и председатель, я молодой специалист, не опыбгась тогда. Человеку для счастья нужно признание, чувство необходимости. И испытала это в колхозе со звучным и многозначительным именем — «Родина». Свидетельство тому — орден Трудового Красного Знамени, пять медалей ВДНХ, лауреатский диплом за успехи в деле развития животноводства.

Смотрю на своих родителей (они перебрались-таки из поселка в колхоз), старость которых обеспечена, помимо моей помощи, пенсиями, положенными государством. Слышу щебет детских голосов в садике, куда еще недавно ходила моя Юля, нынешняя первоклассница. Разговариваю с мастером машинного доения Александрой Александровной Сашиной (у нас—целая династия Сашиных) о том, как идет ее заочная учеба в техникуме и скоро ли ее портрет, который пишет один из лучших вологодских художников М. А. Ларичев, появится в сельской картинной галерее. Заходку в квартиры подруг, которые живут в каменных домах городского типа, со всеми удобствами. Вышагаю запах свежей листвы в березовой роще, посаженной колхозной молодежью во время коммунистической субботника. Утверждаю вместе со всеми на заседании правления бюджет: восемь с половиной миллионов на дальнейшее развитие хозяйства. Встречаю на улице девчонок и мальчишек, бегущих с музыкальными папками в классе фортепьяно. Беру вместе с коллегами социалистические обязательство к концу пятилетки довести годовой надой от каждой коровы до пяти тонн молока. Голосую за выдвижение кандидатами в депутаты двадцати моих односельчан. Подписываю Стокгольмское воззвание в защиту мира. И каждому новые и новые факты подтверждения всем статьям будущей Конституции СССР, каждая строка которой находит горячий и благодарный отклик в сердце.

С. СТОГОВА,
главный зоотехник колхоза «Родина» Вологодского района, лауреат Государственной премии СССР.

ГОРОД МОЙ — ЛЮБОВЬ МОЯ

Герман ЧЕРНЯЕВ,
старший горновой доменного цеха Череповецкого металлургического завода, депутат Верховного Совета СССР

Иду после рабочей смены по улицам города, красивым кварталам современных домов, красивым скверам, и память невольно возвращает меня к тем далеким, довоенным годам. Когда мы, мальчишки, с утра до вечера играли в свои немудрящие игры. Чем был примечателен наш город, в то время? Маленькие дома, деревянные тротуары, мелкие предприятия, среди которых выделялись лишь судоремонтно-судостроительный завод и завод «Серп, небольшая электростанция — вот, пожалуй, и все.

С тех пор прошло около сорока лет. Срок для истории небольшой, но какие огромные изменения произошли в жизни города за это время. В годы войны Череповец, находившийся в прифронтовой зоне, стал большим госпиталем. Многие черепанцы ушли на фронт, чтобы с оружием в руках защищать Родину. Среди них находился и мой отец. Он был строителем, мечтал принять участие в создании нового города, но ему не довелось дожить до победы — погиб на фронте. И все же его мечта осуществилась.

Немного найдется в нашей стране городов, которые бы развивались столь высокими темпами, как Череповец. Его новая жизнь началась в конце сороковых годов, когда развернулось строительство металлургического завода, ставшего одним из флагманов черной металлургии.

Не будет преувеличением сказать, что завод внес коренные изменения и в социальное лицо города. Было как? Многие молодые ребята, в том числе и мои друзья, после окончания школы, хотя и не каждому это удавалось сделать,—уезжали на работу в Мурманск, Архангельск, Ленинград. Появление мощного металлургического предприятия позволило каждому найти себе дело по душе здесь. Начался обратный приток рабочей смены.

В 1965 году, когда доменная печь № 1 выдала первый чугун, стал металлургом и я. И вот уже 22 года моя жизнь связана с доменным цехом. Начинал четвертым горновым, а сейчас работаю старшим горновым. На моих глазах произошло становление цеха, становление людей. Имена многих из них известны далеко за пределами области. Взять Владимира Алексеевича Ванюкова. Он пришел в наш цех после окончания института. Был мастером, начальником смены, начальником цеха. Глубокие знания, трудолюбие, хорошие организаторские способности снискали ему уважение в коллективе. Его назначили главным инженером завода, затем — директором, а сейчас он — заместитель министра черной металлургии СССР.

Или Борис Сергеевич Аверьянов. Мы начинали работать с ним вместе. Без отрыва от производства он освоил технику, стал мастером. За досрочное освоение мощности третьей доменной печи ему было присвоено высокое звание лауреата Государственной премии СССР.

Много теплых, добрых слов можно сказать об Александре Ильиче Гуторове и Георгии Михайловиче Быстрове, которые удостоены звания Героя Социалистического Труда, старшем газовщике Вениамине Константиновиче Войнове, мастере Вениамине Александровиче Хлебникове и других моих товарищах.

Всем им присуще честное, творческое отношение к труду, право на которое гарантировано нашей Конституцией. Так же давно мне довелось побывать в составе делегации в Финляндии, на металлургическом заводе в Раахе, и все мы убедились, как же сильно разнится отношение людей к труду в нашей стране и в капиталистических странах.

Финские металлурги чуть ли не с гордостью рассказывали о том, что они проработали рекордно небольшой печи за четыре с половиной месяца.

Когда я ответил на это я сказал, что у нас в цехе за 42 дня был смонтирован по сути новый агрегат, финны восприняли мои слова с недоверием: дескать, русский коллега, преувеличивает. Но, на мое счастье, при разговоре присутствовали два финских дипломата, которые проходили стажировку в нашем цехе, и они подтвердили мои слова. Восхищению и удивлению хозяев не было предела.

Нам даровано право на труд, и мы стремимся работать так, чтобы росло могущество Родины, укреплялся ее авторитет на международной арене. Говоря об этом, я имею в виду не только доменщиков, но и сталеваров, прокатчиков, строителей, машиностроителей, химиков, ткачих — всех жителей нашего города. Ведь это их труд воплотился в квартирах новых микрорайонов, вырастающих в Череповце, словно грибы, в экономичной металлопродукции, которая известна всему миру, в изделиях ткачества, завоевавших признательность на всесоюзном и международных рынках.

Захватывают дух перемены, которые произошли в нашем городе даже в последние годы. На карте Череповца появились заводы—сталепрокатный, азотнотуковый, химический, металлоконструкций, спичечная и швейная фабрики, десятки объектов культурно-бытового назначения. Неимоверно вырос промышленный потенциал города, годовой объем реализации продукции предприятий составляет более двух миллиардов рублей. Но это не предел. Город растет, развивается вширь и вглубь. Только в нынешнем году Всесоюзному объединению «Череповецметаллургхимстрой» предстоит освоить на промышленном и жилищном строительстве более 230 миллионов рублей. Поднимутся новые корпуса цехов металлургического, сталеприкатного, азотнотукового, химического заводов, получит дальнейшее развитие сеть коммунальных, бытовых, культурных, спортивных учреждений.

Во всем этом видна забота партии и правительства о развитии нашего города, проявляется активная деятельность городского Совета депутатов трудящихся.

Сегодня все черепанчане придут к избирательным урнам, чтобы отдать свои голоса за кандидатов блока коммунистов и беспартийных, которым они доверяют руководство городом. Мои земляки встретили выборы хорошими результатами. На всех предприятиях, во всех организациях широко развернулось соревнование за достойную встречу 60-летия Великого Октября и 200-летия Череповца. Сознаюсь не принял нашего цеха. С начала года мы уже выдали сверх плана около 20 тысяч тонн чугуна, отмеченного государственным Знаком качества.

Горячо, заинтересованно воспринял черепанчане проект новой Конституции СССР. Каждая строка ее проникнута заботой о благе любого из нас. Наш ответ может быть один — ударный труд, добросовестное выполнение своих обязанностей. Буквально на днях мне довелось участвовать в работе очередной сессии Верховного Совета СССР, которая приняла постановление об избрании Председателем Президиума Верховного Совета СССР товарища Леонида Ильича Брежнева, на сессии шла также речь об очень важных вопросах: «О мерах по дальнейшему улучшению лесов и рациональному использованию лесных ресурсов», «О проекте основ лесного законодательства СССР и союзных республик», «Об утверждении Указов Президиума Верховного Совета ССР». Там было всегда. Советы, начиная от местных и кончая Верховным Советом СССР, решают важнейшие проблемы, затрагивающие интересы каждого из нас. Уверен, новые депутаты, которых мы избрали сегодня в районные, городской и областной Советы депутатов трудящихся, оправдают наше доверие и примут все меры к тому, чтобы наш город стал еще краше и богаче.

ВЕСТИ С ПРЕДПРИЯТИЙ

ТЕМПЫ ПЛЮС КАЧЕСТВО

Заметное событие произошло на днях в жизни коллектива цеха стальных фасонных профилей высокой точности Череповецкого сталепрокатного завода—выпущена 100-тысячная тонна профилей с начала работы производства. Честь выпустить юбилейную тонну проката выпала коллективу второй бригады, руководимой начальником смены Л. П. Салтыковым. Череповецкие стальные фасонные профили высокой точности пользуются повышенным спросом у машиностроителей страны. Цех выпускает профили для автомобилей «Москвич», «Запорожец», «Жигули», «КамАЗ», для различных машиностроительных заводов, для изготовления стальных облегченных конструкций. Например, только за прошлый год предприятия сельскохозяйственного машиностроения получили от черепанчан свыше девяти тысяч тонн фасонных профилей.

Одновременно с нарращиванием темпов выпуска продукции успешно решается задача улучшения ее качества. Восемь видов профилей удостоены государственного Знака качества. На сегодня цех выдал сверх плана составляет 33,3 процента годового выпуска.

Соревнуясь за достойную встречу 60-летия Великого Октября и 200-летия Череповца, коллектив этого цеха обязался выработать дополнительно к плану и значительный дефицит цех выпускает профилей. Прокатчики держат свое слово. Сверх плана уже выработано более 500 тонн нужной народному хозяйству продукции.

Г. ТОРЖКОВ.

НАЧАЛСЯ МОНТАЖ

На строительстве кислородно-конвертерного цеха Череповецкого металлургического завода смонтирована первая металлоконструкция. Это почетное право было предоставлено комсомольско-молодежной бригаде Н. М. Житкова из управления «Стальмонтаж-1».

Она установила на площадке блока мартеновских кристаллизаторов и колонн. В ближайшую среду начнется монтаж укрупненных колонн на площадке главного корпуса цеха. А всего на строительстве цеха надо смонтировать 110 тысяч тонн металлоконструкций, из них—72 тысячи тонн в этом году.

А. ЮЖИН.

ПОСТАНОВЛЕНИЕ ВЕРХОВНОГО СОВЕТА СССР

ОБ ИЗБРАНИИ ДЕПУТАТА ПОЛЯКОВА И. Е. ЗАМЕСТИТЕЛЕМ ПРЕДСЕДАТЕЛЯ ПРЕЗИДИУМА ВЕРХОВНОГО СОВЕТА СССР

Верховный Совет Союза Советских Социалистических Республик постановляет:

избрать заместителем Председателя Президиума Верховного Совета СССР депутата Полякова Ивана Евтеевича — Председателя Президиума Верховного Совета Белорусской ССР.

Председатель Президиума Верховного Совета СССР Л. БРЕЖНЕВ.
Секретарь Президиума Верховного Совета СССР М. ГЕОРГАДЗЕ.

Москва, Кремль.
16 июня 1977 г.

Органами государственной власти в краях, областях, автономных областях, автономных округах, городах, районах, районах в городах, поселиях, сельских населенных пунктах являются соответствующие Советы народных депутатов.

(Из проекта Конституции СССР, статья 144).

Во имя мира и счастья людей

ГОРИЗОНТЫ ВЛИЯНИЯ

Беседа с первым секретарем Советского райкома КПСС г. Вологды В. Е. МОРОЗОВЫМ

КОРР. В проекте Конституции СССР отдельной статьей подчеркнута роль коммунистической партии в жизни народа и государства. В ней говорится, в частности: «Руководящей и направляющей силой советского общества, ядром его политической системы, всех государственных и общественных организаций является Коммунистическая партия Советского Союза. КПСС существует для народа и служит народу».

Морозов. Возрастание руководящей роли партии в условиях зрелого социализма, построенного в нашей стране,—процесс объективный и естественный. Обычно говорят, чем быстрее едешь, тем точнее надо править. Это обстоятельство накладывает на партийные комитеты и работников всех рангов особую ответственность.

КОРР. Вот и хотелось бы рассмотреть механизм партийного влияния на конкретных примерах деятельности районной организации.

Морозов. Основная «боевая единица» партии, если можно так сказать,—первичная организация. В районе 203 первичных, 205 цеховых организаций, 170 партгрупп объединяют 10500 коммунистов и кандидатов в члены КПСС. Это большая сила. Партийная прослойка среди взрослого населения района составляет 12 процентов. Задача райкома партии—поднять боевитость организаций и тем самым усилить их влияние на все стороны жизни коллективов.

Кроме того, большое внимание уделяем укреплению важнейших участков хозяйственного и культурного строительства опытными, грамотными, хорошо знающими свое дело работниками, их обучению и воспитанию.

Более 40 процентов состава районной партийной организации—рабочие, каждый второй коммунист трудится в сфере материального производства. Таким образом, есть возможность **прямого влияния на хозяйственную сферу.**

КОРР. Например?

Морозов. Вот, скажем, внедрение и распространение бригадного подряда, что дает реальный рост производительности труда. Первичная организация треста «Вологодгражданстрой» возглавила работы по внедрению бригадного хозрасчета. Инициатором нового дела выступила бригада, возглавляемая М. А. Бубкиным. В прошлом году она выполнила два годовых плана.

КОРР. Почин нельзя планировать. В том-то его и ценность, что он возникает как продукт творчества масс. Но ведь и случайным рождение поровой инициативы никак не назовешь.

Морозов. Прямая диалектика случайности есть форма проявления закономерности. Рейком партии важной проблемой считает создание ядра коммунистов среди рабочих ведущих профессий—тех, чье влияние на производство наиболее весомо. Мы заботимся о росте рядов партии, прием строго стал отбор—организации принимают в свои ряды действительно лучших, передовых товарищей.

Рост партийных рядов и влияние организации на дела коллектива стоят в прямой зависимости от уровня внутрипартийной работы.

КОРР. Внутрипартийная работа повышает общественную активность коммунистов.

Морозов. Несомненно. Крупные парторганизации района строят работу на основе комплексных планов, предусматривающих в тесном единстве решение вопросов производственного, трудового и нравственного воспитания членов коллектива. Можно сказать, что в локомотивном депо, на электромеханическом заводе, в мебельном объединении «Прогресс» сложилась система воспитательной работы. Я имею в виду и создание музеев трудовой славы, и проведение «встреч передовиков, и вечера рабочих династий.

В настоящее время 94 процента слушателей системы партийной учебы занимаются в средней и высшей школе. Это значит, что «политический ликбез» пройден, и появилась возможность углубленного изучения марксистско-ленинского учения самыми широкими массами. 69 процентов трудящихся района получили экономическую подготовку.

Партийные организации своим авторитетом и конкретной помощью поддерживают работу советов профилактики, товарищеских судов.

КОРР. Какими критериями определить эффективность руководства районной партийной организации производственными коллективами?

Морозов. В конечном счете—трудовыми успехами этих коллективов, ибо мерилом создательности и общественной активности было, остается и всегда будет — дело. Так вот, по итогам работы за пять месяцев нынешнего года все предприятия района, кроме лыкомбината, справились с заданием по реализации продукции и выдали ее сверх плана на три миллиона рублей. Справились с планом по генподряду ведущие строительные организации района.

Подготовка к юбилею 60-летия Октября, опубликование проекта Конституции СССР, выборы в местные Советы вылились в огромный патриотический подъем среди трудящихся района. На состоявшемся на днях собрании районного партийного актива было принято решение: дать стране по конца года дополнительно к ранее принятым обязательствам продукции на 700 тысяч рублей.

СРЕДИ ШИРОКИХ ПОЛЕЙ

Когда по асфальтовой дороге подъезжаешь к поселку Ермаково, взору открываются корпуса многоэтажных домов. Стоят они среди широких полей, окруженные зелеными насаждениями. Рядом деревянки с традиционными крестьянскими избами. И этот контраст сельского и сугубо городского пейзажей придает поселку птицефабрики «Ермаково» особую внушительность.

Удивляются здешние старики переменам в жизни сельчан. Разве можно было представить этак лет 20 назад, что будет время, когда простой работяга-птичник, чтобы задать корм тысячам кур, придется лишь нажать кнопку на пульте? Все основные производственные операции на птицефабрике механизированы. Разве можно было ожидать, что настанет год, когда в крестьянской квартире будут все коммунальные удобства, даже горячее водоснабжение! В настоящее время девяносто процентов рабочих птицефабрики живут именно в таких квартирах.

О достатке же в семьях сельских тружеников говорят следующие факты. Товарооборот Рабоче-Крестьянского сельпо только за последние шесть лет увеличился с 3,1 до 6,1 миллиона рублей в год. А вклады в местной сберкассе выросли со 120 тысяч до 470 тысяч рублей. Всего же в сельповской сети на сберкнижках граждан около миллиона рублей.

На территории Рабоче-Крестьянского совхоза три хозяйства. Кроме птицефабрики — еще совхозы «Искра» и «Майский». В этих хозяйствах также широко развертывается капитальное строительство и благоустройство, такими же быстрыми темпами растут производственные фонды. Скажем, в «Искре» сейчас возводятся Дом культуры, два многоквартирных дома, в «Майском» сооружаются детский комбинат, инженерные сети, котельная.

Сейчас птицефабрика и совхозы дают областному центру ежегодно сотни тонн мяса и молока, десятки миллионов яиц, тысячи тонн картофеля и овощей.

Эти успехи — дело рук простых тружеников, механизаторов, птицеводов, животноводов, картофелеводов, овощеводов. Лучшие из лучших этих тружеников представительствуют от имени своих избирателей в местном органе государственной власти — сельском Совете депутатов трудящихся. Их, чье имя рекламировать, — 75. И все они должны по статусу депутата не только примерно исполнять свои служебные обязанности. С их спрос и за общественные дела.

Скажем, наш старейший депутат директор птицефабрики Павел Николаевич Резляков много сил и энергии отдает производству, социально-бытовому строительству. Однако его можно видеть и на массовом воскреснике по благоустройству поселка. Он, например, явился организатором закладки парка в Ермакове. То же можно сказать о директоре совхоза «Искра» депутате сельского Совета Николае Ивановиче Ячине.

Немало добрых общественных дел на счету наших депутатов. Бригадир совхоза «Искра» П. В. Марова в своей деревне организовала людей на строительство бани и колодца. Шофер Виктор Николаевич Горбунов немало сделал по благоустройству деревни Горшково. На первый взгляд, народные избранники ведут дела обычные, как будто даже заурядные. Но из заботой и складывается быт на селе. Приведу один пример. Недавно мне довелось услышать в деревне Екимцеве немало добрых слов в адрес депутата, молодого рабочего Леонида Дмитриевича Бутырина. Это он организовал воскресник по строительству колодца в деревне. И такой холодец сделали мужчины — загляденье. Вокле источника — скамейка. Все благоустроено. Не велико, вроде, дело, да дорога дружная недорого рабочих, вложенная в него.

Труд не ради собственной выгоды. Ради людей. Сколько таких вот примеров встречается в нашей жизни!

Не далее тот день, когда депутаты, избранные сегодня, соберутся на организационную сессию. И тут, что они решат, обретет силу нормативного акта. Им, народным избранникам, решать, какими станут здешние населенные пункты в недалеком будущем. Но уже сейчас ясно, что здесь, на широких полях, где сейчас работают мелиораторы, расти настоящим агропоредкам. А возле них шести сам и колоситься тучным ниве.

Е. МАЗИЛОВ,
заместитель председателя исполкома Рабоче-Крестьянского сельского Совета депутатов трудящихся,
Вологодский район.

ЦИФРЫ И ФАКТЫ

ГРАЖДАНЕ СССР ИМЕЮТ ПРАВО НА ТРУД

Невсегда ушла в прошлое безработица. Каждый имеет возможность выбрать дело по душе, получить соответствующую квалификацию и специальность. Профессионально-технические училища области готовят рабочих 114 специальностей, десятки специальностей дают вузы, техникумы, училища. Широко развернута различная курсовая сеть, курсы повышения квалификации, работают школы коммунистического труда. Ведется экономическая учеба. На предприятиях развито наставничество, бригадное обучение.

Родина высоко ценит доблестный труд советских людей.

● 21 труженик области за период с 1971 по 1976 год удостоен высокого звания Героя Социалистического Труда, а 5750 человек за успешное выполнение планов девятой пятилетки награждены орденами и медалями.

● По итогам первого года десятой пятилетки в области появился еще один Герой Социалистического Труда и 1173 труженика города и села награждены орденами и медалями.

ГРАЖДАНЕ СССР ИМЕЮТ ПРАВО НА ОБРАЗОВАНИЕ. В стране учится каждый ребенок. Сегодня в области практически получает среднее образование 98 процентов выпускников восьмых классов школ.

● Крепнет база среднего образования. За десятую пятилетку будет построено общеобразовательных школ на 30900 ученических мест. Лишь по линии местных Советов будет выложено в школьное строительство свыше девятнадцати миллионов рублей. Если в 1971/72 учебном году в области было 186 средних школ, то сейчас их 218, а к концу пятилетки будет 232.

● Ширится сеть профессионально-технического образования. Если с начала ее организации в области было подготовлено свыше 196 тысяч квалифицированных рабочих, то за девятую пятилетку уже 47911 человек. За десятую пятилетку будет подготовлено свыше 53 тысяч рабочих высокой квалификации, а к 1980 году будет завершен переход на подготовку рабочих, со средним образованием. Сейчас в области 49 профессионально-технических училищ, 24 из них дают среднее образование.

● Специалистов с высшим образованием в области готовят Вологодский и Череповецкий политехнические институты, Вологодский политехнический и Молочный институты, ряд консультпунктов заочных вузов. Подготовку специалистов со средним специальным образованием ведут 27 техникумов и училищ.

ПРАВО НА ОХРАНУ ЗДОРОВЬЯ, МАТЕРИАЛЬНОЕ ОБЕСПЕЧЕНИЕ В СТАРОСТИ, ПРАВО НА ОТДЫХ закреплены Конституцией.

● В 1977 году на капитальное строительство и реконструкцию учреждений здравоохранения предусмотрено израсходовать около 6 миллионов рублей. В десятом пятилетке намечено ввести в строй больничных зданий на 3600 коек, что в 2,5 раза больше, чем за прошлое пятилетие. Планируется открыть амбулаторно-поликлинических учреждений на 5—6 тысяч посещений.

● В 12 профилакториях при предприятиях за минувшую пятилетку побывало более 60 тысяч человек, свыше 54,5 тысячи человек поправили здоровье в санаториях и пансионатах, с лечением. В 1976 году санаторно-курортное лечение и почение в профилакториях получило более 26 тысяч рабочих и служащих.

● В 1976 году на выплату государственных пенсии и пособий и содержание престарелых и инвалидов в домах инвалидов израсходовано 140 миллионов рублей, на пять миллионов больше, чем в 1975 году.

● За девятую пятилетку 217 сельских клубов реорганизовано в Дома культуры. Построено 170 зданий клубов, Домов культуры, 37 библиотек, два широкоформатных кинотеатра, здание облдрамтеатра, реконструируется здание ТЮЗа, открыты областная детская библиотека, 12 детских музыкальных и художественных школ, пять книжных магазинов. Вошел недавно в Вологде в строй Дом книги и т. д.

ПРОСТОР ДЛЯ ТВОРЧЕСТВА

Трудно представить современное предприятие, где бы не было новаторов производства. «Опираясь на творческую активность трудящихся,— государство обеспечивает рост производительности труда, повышение эффективности и качества производства и качества работы...», — сказано в проекте Конституции СССР.

Жизненность этого положения подтверждается повседневной практикой. Возьмем для примера один небольшой участок — инструментальное хозяйство шарикового цеха 23 ГПЗ. Сразу оговорюсь: участок трудный. В целом по заводу инструментальное хозяйство считается узким местом: оно развивается медленнее, чем основные цехи. И, может быть, в этих условиях помощь рационализаторов особенно необходима. Я убедился в этом на собственном опыте.

«Камень преткновения» — алмазные бруски для обработки шариков. Поставляет их заводу в недостаточном количестве, а имеющиеся быстро выходят из строя. Причем стирается не весь брусок, а лишь верхний слой и то не по всему контуру. Но из-за этого дорогостоящий инструмент приходилось списывать и заменять новым.

Как поправить положение? Мы пробовали закрепить верхний слой на токарном станке, другими способами не получалось. А потом родилась идея: применить дальний отстойник. Слесарь К. И. Пишкин изготовил специальное приспособление, большую помощь оказал мастер А. Борисов из инструментального цеха. Первые образцы обрабатывали мы сами, а потом, когда убедились, что дело пошло, передали его инструментальному цеху. Рационализаторское предложение внедрили без промедления. Результат? Примерно в полтора раза повысился срок службы крайне дефицитного инструмента, сократились простои оборудования.

Мы понимаем, что у рабочего не всегда достаточно знаний для того, чтобы обосновать свое предложение, подсчитать экономический эффект, оформить документацию. В помощь в каждом цехе выделены наиболее грамотные инженеры. Эта общественная нагрузка называется так—организатор рационализаторского движения. У нас не зазвонит технолог Зой Мадемилиной. Прежде чем передать предложение своему ВОИР, рабочие обращаются к ней. И всегда находят поддержку. Кстати, и она Зой тоже рационализатор. Вместе с мастером Николаем Егоровым они предложили ряд мер для контроля оснащенности диска, что должно увеличить срок годности инструмента. Сейчас это новшество в стадии внедрения.

В нашем небольшом коллективе много рационализаторов. Ряд их заслужили штамповщик Н. Крутиков, штамповщик Н. Смирнов и другие. Свое первое предложение я внес два года назад, и по итогам прошлого года меня наградили знаком центрального совета ВОИР «Отличник изобретательства и рационализации».

Сейчас не моем счету 15 рационализаторских предложений. Одни из них принесли значительный экономический эффект, ценность других, если не мерить рублями, небольшая. Но они облегчили труд рабочих, улучшили технику безопасности.

И я на своем опыте убедился, что в нашей стране у рабочего человека есть все условия для творческого труда. Более того, государство заботится о том, чтобы творческий потенциал новаторов производства постоянно рос. Сейчас, когда идет всенародное обсуждение проекта новой Конституции СССР, привлекают факты осмысливаются заново. Каждому человеку гарантируется право на учебу и труд. Я пришел на ГПЗ после техникума и армии. Практических навыков не было, и потому как вполне естественный шаг пришел то, что мне предложили начать с работы на месте. Когда поступил в институт, на заочное отделение, выдали мне мастером. Сейчас я уже пятикурсник, работаю инженером. Естественно, на новом месте и круговор шире простора для творчества больше.

Впрочем, не один десятек специалистов ГПЗ прошли такой же путь. Работу с молодой у нас совмещают сотни людей.

Работай, Учись, Твори. Это наше право и наша обязанность.

А. ШАВРИН,
инженер шарикового цеха 23 ГПЗ.

СОВЕТСКИЙ ОБРАЗ ЖИЗНИ

ПОСЛЕ ВАХТЫ ТРУДОВОЙ

ОКОНЧЕН трудовой день. На улицах городского стало многолюдно. Неторопливо идут ветераны, обгоняя их, торопится молодежь. Вот у киоска остановились несколько рабочих. Крепкими руками осторожно берут книги, листают, вчитываются в строки, любившиеся книжки откладывают в сторонку.

Аккуратно заворнув их, идут неторопливо, переговариваясь.

— Ты куда, Николай, на выходные думаешь поехать?

— На заводскую базу отдыха, всей семьей решили подкатить.

— Я вместе с парнями из цеха в Ленинград собрался...

Обычный житейский разговор, не правда ли? Настолько привычный, что, вроде, в мелейшего внимания не стоит. А если вдуматься.

И тогда поймешь, какой большой смысл несут в себе слова «статья 41 проекта новой Конституции страны: «**Гражданин СССР имеют право на отдых. Это право обеспечивается 41-часовой рабочей неделей для рабочих и служащих с сокращенным рабочим днем для ряда профессий и производств, сокращенной продолжительностью работы в ночное время; предоставлением ежегодных оплачиваемых отпусков, дней ежемедельного отдыха, а также расширением сети культурно-просветительных и оздоровительных учреждений, развитием массового спорта, физкультуры и туризма; созданием благоприятных возможностей для отдыха по месту жительства и других условий рационального использования свободного времени.**

Свое свободное время череповане используют умело. Для этого в городе созданы хорошие условия. Для подтверждения сказанного возьмем к примеру, как организован отдых трудящихся в одном обычном трудовом коллективе — на заводе железобетонных изделий и конструкций Вологодского объединения «Череповецметаллургкомстрой».

У этого коллектива есть собственная база отдыха на живописном берегу Рыбинского водохранилища. Сюда ежегодно выезжают на своем теплоходе или автобусах. За лето здесь отдохнут 900 человек. Для тех, кто стремится познакомиться с достопримечательностями нашей Родины, на выбор множество туристических маршрутов. В этом году почти двести рабочих завода совершили краткосрочные поездки в Москву, Ленинград, Киев, Гусь-Хрустальный и другие города.

На очереди туристические поездки в Таллин, Могилев, Ярославль... В общем, пожалуй, скоро не найдешь в стране, где бы не побывали работники этого завода.

Позаботился профсоюзный комитет завода совместно с администрацией и о тех, кому необходимо поправить свое здоровье. Только нынешним году восемьдесят тружеников завода будут отдыхать в санаториях, на курортах и в домах отдыха. Участие в оздоровительных поездках на теплоходах примут не менее 1700 человек.

С каждым годом все большее развитие в коллективе получает физическая культура и спорт. В заводской летней спартакиаде в семи видах спорта померяются ловкостью, силой, мастерством 1250 человек. Чуть раньше проведут месячник здоровья.

Многие члены коллектива и часы досуга проводят на репетициях самодеятельных кружков. На заводе неплохая художественная самодеятельность. Праздничные концерты ее, посвященные 60-летию Великого Октября и 200-летию Череповца, смотрят многие горожане.

Обычные и привычные факты из жизни коллектива одного завода. Но они наглядно и убедительно показывают, какая большая забота проявляется в нашей стране об организации такого отдыха, который бы позволил каждому из нас не только восстановить силы и здоровье, но развить и проявить свои способности.

Я. ЗАДОРИН,
наш обз. корр.

ЗАКОН ЖИЗНИ

Я учитель, и мне особенно дорого то, что в проекте новой Конституции сказано о праве и обязанности в стране. Я учитель с 55-й сказано: «Гражданин СССР имеет право на образование». Одна строка, а если вдуматься, сделать экскурс в прошлое — в далекое и не дальнее, то за ней встают буквально тысячи и тысячи строк, раскрывающие наш советский день, советский образ жизни.

В царской России 72 процента населения было неграмотным. У многих национальностей не было своей письменности. Около 4/5 детей не имели возможности учиться.

Царское чиновники подсчитали, что при сохранении тех темпов увеличения грамотности, которые были характерны для России конца XIX века, для достижения всеобщей грамотности мужчин потребуется 140 лет, а женщин — более 280. Советская власть решила эту проблему в течение нескольких десятилетий. Затем эти исследования были осуществлены всеобщее семилетнее и восьмилетнее образование. Сейчас завершается переход к всеобщему среднему образованию. Оно обеспечивается бесплатностью всех видов обучения, широким развитием профессионально-технического, среднего специального образования.

По проекту новой Конституции СССР обязательное среднее образование становится законодательным актом, а это значит, что страна достигла такого социального уровня развития, научно-технического прогресса, при котором молодой человек, вступающий в самостоятельную трудовую жизнь, должен быть подготовлен к выбору профессии, должен обладать высоким общеобразовательным уровнем.

Нам, учителям, особенно тем, кто не один десяток лет и не школе, особенно видно глядно видно непрерывное совершенствование учебно-воспитательного процесса, повышение качества знаний учащихся. Этого нельзя не заметить и на примере нашего Сокольского района. Возьмем хотя бы последние шестидесятые. Оно характерно тем, что учащиеся Воробьевской, Архангельской, Дмитриевской, Ивановской, Марковской школ переведены из деревянных приспособленных учебных зданий в новые, благоустроенные, удобные, типовые, где хорошие просвещенные кабинеты, оборудованные необходимым для успешной работы, что интересно. Если в 1971/72 учебном году после окончания восьмых классов только 77,2 процента учащихся получали среднее образование, то в последние два учебных года этот процент возрос до 100!

Обсуждая проект Конституции СССР в своем педагогическом коллективе, мы с большим удовлетворением отмечали, что государство неуклонно старается создать все более благоприятные условия для осуществления среднего образования. По новому проекту даже учебники школьники будут получать бесплатно. Это государство учебных планов и программ, обязательность общеобразовательных предметов во всех школах — городских и сельских. Сохранение и развитие национальных, обеспечивает возможность их выпускникам поступления в любой вуз или техникум. Это стало обычным, повседневным. И в этой повседневности и доступности всех благ, записанных в Конституции: все для человека, все во имя его.

Среднее образование дает не только школа. Его можно после восьмого класса получать в профтехучилищах и техникумах одновременно с профессией. Только в нашем городе и районе среднее образование помимо средней школы дают три техникума, два профессионально-технических училища.

Наша Кадиновская средняя школа тесно связана с совхозом «Россия». И мы, действуя заодно, стараемся привить учащимся любовь к труду на земле, в сельском хозяйстве, в родных местах. Только за последние годы 298 выпускников в нашей школе приобрели квалификацию тракториста-машиниста. 156 из них работают на тракторе. А всего связали свою судьбу с сельским хозяйством 342 выпускника.

И потому, голосуя за кандидатов блока коммунистов и беспартийных, мы голосуем за новый расцвет народного образования, за большую жизнь советской школы.

З. КУБЕНСКАЯ,
секретарь парторганизации Кадиновской средней школы Сокольского района.

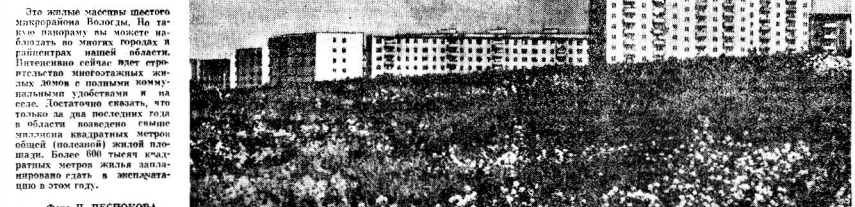

Это жилые массивы шестого микрорайона Вологды. Не такую панораму вы можете наблюдать во многих городах и районах нашей области. Интенсивно сейчас идет строительство многоэтажных жилых домов с полными коммунальными удобствами и на селе. Достаточно сказать, что только за два последних года в области возведено свыше миллиона квадратных метров общей (полезной) жилой площади. Более 600 тысяч квадратных метров жилья заплановано сдать в эксплуатацию в этом году.

Фото Н. ЧЕСНОКОВА.

19 июня — День медицинского работника

НА СТРАЖЕ ЗДОРОВЬЯ ВОЛОГЖАН

День медицинского работника коллективы учреждений здравоохранения встречают в обстановке большого политического и трудового подъема, вызванного решениями XXV съезда КПСС и приближающимся 60-летием Советского государства. Этот день проводится под девизом «Знаменуем 60-ую годовщину Великой Октябрьской социалистической революции новыми достижениями в охране здоровья народа».

В работе советских медиков главной чертой является профилактическая направленность, которая за последние годы приобретает характер все более широких политических, социальных, гигиенических и медицинских мероприятий.

Улучшается благоустройство наших городов и сел, увеличивается водопроводно-канализационная сеть, уменьшается загрязненность воздуха. За пять лет на эти цели израсходовано по области свыше 75 млн. рублей. Гигиеническая проблема — повышение санитарной грамотности населения, соблюдение санитарно - эпидемиологического режима на предприятиях и в учреждениях торговли, общественного питания, пищевой и молочной промышленности, в оздоровительных детских коллективах — более успешно решается с привлечением общественных санитарных инспекторов, неутомимых активистов общества Красного Креста. Медицинские работники стали более квалифицированно решать эпидемиологические и лечебные вопросы, что резко ограничивает число заболеваемых при возникновении инфекции.

Хорошим примером может служить охрана здоровья женщины-матери и ребенка. Создание постоянных комиссий Верховного Совета СССР, РСФСР, областного Совета депутатов трудящихся по вопросам труда и быта женщин, охраны материнства и детства уже показывает, насколько больше внимание уделяется этим вопросам в нашей стране. Ежегодно вводят в строй благоустроенные детские комбинаты как в городах, так и в сельской местности, новые школы и школьные интернаты. Растет сеть женских консультаций и родовспомогательных учреждений. Беременным женщинам и матерям предоставлены большие льготы. Число врачей-педиатров и акушеров-гинекологов за пять лет в области увеличилось на 42 процента, не говоря о улучшении качества профилактической и лечебной работы. Об этом можно судить по улучшению индекса здоровья детей и снижению детской заболеваемости и смертности. Только за 1976 год, в сравнении с 1975 заболеваемость детей кишечными инфекционными болезнями уменьшилась в 1,8 раза, воспалением легких — на 28 процентов, токсической дистрофией — в 1,5 раза.

Забота об охране здоровья советских людей с особой силой подчеркнута в проекте новой Конституции СССР, которую горячо одобряет трудящиеся нашей страны. В статье 42 записано: «Граждане СССР имеют право на охрану здоровья. Это право обеспечивается бесплатной квалифицированной медицинской помощью, оказанной государственными учреждениями здравоохранения; развитием и совершенствованием техники безопасности и производственной санитарии; расширением сети учреждений для лечения и укрепления здоровья граждан; проведением широких профилактических мероприятий; мерами по оздоровлению окружающей среды; особой заботой о здоровье подрастающего поколения, запрещением детского труда, расширением научных исследований, направленных на предупреждение и снижение заболеваемости, на обеспечение долголетней активной жизни граждан».

Бессменную вахту по охране здоровья народа несут медицинские работники. Это их долг при внезапном заболевании или несчастном случае вступить в борьбу за жизнь человека, его здоровье и работоспособность, проводить широкие профилактические мероприятия. С большой любовью и уважением относяться к населению — о заведующем Алферовским медицинским пунктом Кимвенитской-Горелого района Н. А. Бутатове, заведующей Грибковским медицинским пунктом Вологодского района З. В. Крылловой, заведующей Гремячинским медицинским пунктом Сямженского района З. И. Толстиковой. В этом году они награждены значком «Отличник здравоохранения». Этой наградой они удостоены за отличную работу по профилактике заболеваний и умелое оказание лечебной помощи.

Много отличных медицинских работников трудится в лечебно - профилактических учреждениях, замечательных мастеров своего дела, пользующих славу заслужил хирург областной больницы В. А. Раздорский. Он один из основателей хирургической помощи при заболеваниях сосудов.

Немало хороших отзывов об искусстве главного врача областной глазной больницы Г. К. Дмитриевой, заведующем хирургическим отделением Череповецкой городской больницы В. Г. Розова, заведующего терапевтическим отделением областной больницы Г. Т. Банщикова и многих других.

Наши вологодские медики с честью выполняют свой долг. Их труд высоко оценен. 2700 человек имеют правительственные награды, 52 — удостоены почетного звания «Заслуженный врач РСФСР», 24 — награждены значком «Отличнику здравоохранения», 528 — знаком «Победитель социалистического соревнования 1976 года». О большом авторитете работников здравоохранения свидетельствует то, что 600 врачей, фельдшеров, акушерок и медицинских сестер в этом году будут баллотироваться кандидатами в депутаты областного, городских, и районных, сельских и поселковых Советов депутатов трудящихся.

25 мая этого года «Медицинская газета» опубликовала постановление коллегии Министерства здравоохранения СССР, президиума ЦК профсоюза медицинских работников и исполкома Союза обществ Красного Креста и Красного Полумесяца СССР о награждении дипломом и премией денежной премией в 1000 рублей коллектива медико-санитарной части Череповецкого металлургического завода, где главным врачом И. В. Кольцов, за высокую культуру и образцовое содержание работы — профилактическая и учреждений.

Высоких показателей в работе достигли областной противотуберкулезный диспансер — главный врач М. В. Павлова, Вологодская городская станция «Скорой помощи» — главный врач Н. Л. Турпуранов, Тотемская центральная районная больница — главный врач Ф. В. Потятынник, Миньковская участковая больница — главный врач А. М. Власова.

Приведенные примеры свидетельствуют о том, что в области имеются большие резервы дальнейшего повышения качества и культуры медицинского обслуживания и в устранении имеющихся отдельных недостатков для того, чтобы встретить 60-ю годовщину Великой Октябрьской социалистической революции новыми достижениями в охране здоровья народа.

В. РУБАН,
заведующий областным отделом здравоохранения.

От того, как работает аппаратура, зависит успех лечения, поэтому она все время под контролем...

НА СНИМКЕ: заведующий реанимационным отделением Вологодской детской городской больницы Н. Н. Кузьмин и медицинские сестры Л. Н. Барабошина и Г. И. Рыбкина.

Фото Н. ЧЕСНОКОВА.

ГРАЖДАНИН—КОММУНИСТ

Прекрасный, волнующий пример гражданина-коммуниста видят многие вологжане в лице заслуженного врача РСФСР, почетного гражданина города Вологды Павла Григорьевича Самойлова, которому седьмого июня исполняется восемьдесят лет.

На долгом и трудном пути врача он не только приобрел большой профессиональный опыт, показал себя прекрасным диагностом, но и сохранил чуткое человеческое сердце, внимание к больному человеку, готовность, не жалея времени и сил, прийти к нему на помощь советом и делом.

Ему в высшей степени свойственно умение морально поддержать добрым расположением и заботой о больном, вселить в больного веру и бодрость, поднять его настроение—это великая и благородная способность, доступная только на человеческое роде. Мы выражаем глубокую благодарность Павлу Григорьевичу Самойлову за исключительную заботу о нас и особенно З. И. Козловой во время ее тяжелой болезни.

Мы от души желаем Павлу Григорьевичу сохранить на долгие годы силы и здоровье, которые так щедро отдает людям.

З. КОЗЛОВА, М. БОГОСЛОВСКАЯ, М. БРЯНЦЕВА, К. КИСЕЛЕВА, Н. ЗАВЬЯЛОВА.

СТРОКИ ИЗ ПИСЕМ

«Я выписываюсь из Вологодской городской больницы. А два месяца назад поступила сюда почти без признаков жизни. Это В. А. Гронская, врач терапевтического отделения, поставила меня на ноги».

Из письма Н. Цветновой.
Вологодский район.

«Хотелось бы сказать самые добрые слова в адрес работников нейрохирургического отделения во главе его заведующим, кандидатом медицинских наук А. А. Смирновым».

Из письма В. Вопиловой.
г. Великий Устюг.

Врача стоматологической поликлиники города Вологды **Н. В. Колыхановой** благодарят больные Ф. И. Любимова, гинеколога больницы № 2 Т. В. **Пантелееву — В. С. Малафеевскую**, хирургов онкодиспансера—больные палаты № 6, врачей «Скорой помощи»—вологжанка Г. Н. Караванова и т. д.

ВЫДАЮЩИЙСЯ БОРЕЦ ЗА МИР И БЕЗОПАСНОСТЬ НАРОДОВ

В ЦЕНТРЕ ВНИМАНИЯ МИРОВОЙ ОБЩЕСТВЕННОСТИ —ИЗБРАНИЕ Л. И. БРЕЖНЕВА ПРЕДСЕДАТЕЛЕМ ПРЕЗИДИУМА ВЕРХОВНОГО СОВЕТА СССР

Известие об избрании Генерального секретаря ЦК КПСС товарища Л. И. Брежнева Председателем Президиума Верховного Совета СССР находится сегодня в центре внимания мировой печати, общественности всех стран. Многочисленные отклики на это событие свидетельствуют о том, что своей неутомимой борьбой за укрепление международной напряженности, за прочный мир и социальный прогресс Леонид Ильич снискал огромный авторитет и уважение среди всех честных людей мира. В статьях, комментариях, заявлениях видных зарубежных деятелей подчеркивается, что Л. И. Брежнев — выдающийся авторитетный представитель Коммунистической партии и Советского государства.

ВАРШАВА. Решение об избрании Л. И. Брежнева на самый высокий государственный пост имеет важное значение для будущего процесса разрядки, для укрепления мира и углубления сотрудничества между народами, пишет польская «Трибуна люду». С именем Л. И. Брежнева связана сформулированная на XXIV и расширенная на XXV съездах КПСС Программа мира. С его именем связаны такие черты советской внешней политики, как замечательная последовательность, мудрость, последовательность действий, принципиальность, смелость и динамизм.

Личный вклад тов. Л. И. Брежнева в создание и осуществление принципов этой политики снискал ему большой авторитет и искреннее признание всего прогрессивного человечества. Чувства особой симпатии питают к Л. И. Брежневу народы государств социалистического содружества, видя в нем человека, который играет исключительную роль в развитии дружбы и сотрудничества братских партий и стран, в укреплении интернационалистского единства трудящихся и революционных сил нашего времени.

ПРАГА. Газета «Руде право» в статье «Представитель прогресса и мира» пишет: можно сказать, что все лучшие идеи, ведущие к разрядке международной напряженности, несущие большое облегчение миллиардам людей, связаны с именем Леонида Ильича Брежнева, с инициативой, принципиальностью, неутомимыми усилиями этого выдающегося борца за мир и безопасность во всем мире, за сотрудничество между народами. Газета отмечает тезису сказ. Л. И. Брежнева о трудящимися, «основанных на глубоком доверии и уважении между ведущим представителем Коммунистической партии и каждым советским человеком».

СОФИЯ. Первый заместитель Председателя Народного собрания НРБ Милко Тарабанов пишет в газете «Работническо дело»: у нас, болгар, есть особое основание радоваться избранию Л. И. Брежнева не только потому, что на столь ответственный пост принят человек, являющийся организатором и вождем нашей коммунистической, пламенного гуманиста, последовательного борца за мир и дружбу между народами, выразителем желаний и стремлений советского народа, всего социалистического содружества по сохранению и укреплению мира во всем мире. Мы радуемся и потому, что он дважды Герой НРБ, верный друг нашего народа.

БУДАПЕШТ. Товарища Леонида Ильича Брежнева хорошо знают и уважают прогрессивные люди всей земли. В этом, в частности, и венгрии, пишет «Непсабадшаг». Он — выдающийся руководитель КПСС и лучший друг венгерского народа. С молодых лет он отдает все свои силы и энергию ленинской партии, строительству социализма и коммунизма.

Прогрессивная общественность мира, прославляет гуманизм, высоко ценят историческую роль СССР и личные заслуги Л. И. Брежнева в борьбе за укрепление мира. Именно он в значительной степени способствовал тому, что ленинские принципы мирного сосуществования осуществляются на благо народов.

ГАВАНА. Кубинская «Хувентуд ребельде», сообщила об избрании Л. И. Брежнева, подчеркивает, что он пользуется авторитетом среди деятелей Коммунистической партии и всего народа Советского Союза.

Радио Кубы отметило, что Л. И. Брежнев является образцом руководителя ленинского типа, посвящает всю свою жизнь, свою многосторонюю политическую и организаторскую деятельность делу трудового народа, великому делу коммунистического строительства. Кубинские органы массовой информации характеризуют Л. И. Брежнева как «неутомимого борца за международную разрядку, выдающегося государственного деятеля современности, который завоевал огромный авторитет, всеобщее уважение и признание во всем мире».

БЕЛГРАД. Югославская «Политика» пишет: в политическо-государственном руководство СССР подтвердилось неоспоримое положение нелей, так как Л. И. Брежнев в течение ряда лет пользуется не только авторитетом высшего руководителя партии, но и выступал как самый авторитетный руководитель государства во внутриполитической жизни и в международных отношениях Советского Союза.

НЬЮ-ЙОРК. Газета «Нью-Йорк таймс» на первой полосе публикует фотографию Л. И. Брежнева и отмечает, что единодушные результаты голосования были встречены овацией депутатов Верховного Совета СССР.

Газета подчеркивает, что сочетание советским руководителем высшей партийной и государственной должностей «увеличивает его авторитет в качестве архитектора разрядки и мирного диалога между Востоком и Западом.

(ТАСС).

СТРОЙКА НА АНГАРЕ

Иркутская область. На правом берегу Ангары создается Усть-Илимский лесопромышленный комплекс. Первоочередной объект его — целлюлозный завод, который возводится с участием стран—членов СЭВ. Главные цеха предприятия разместятся под общей крышей. Проектная мощность завода —500 тысяч тонн целлюлозы в год.

На снимке: на строительстве целлюлозного завода.

Фото **Э. БРЮХАНЕНКО.**

Фотохроника ТАСС.

Локомотивы для БАМа

Сегодня Байкало-Амурская магистраль стала своеобразным испытательным полигоном всего нового, что создано за последнее время в области строительства и эксплуатации железных дорог. Расчеты ученых говорят, что по БАМу пойдут самые тяжелые в СССР составы весом до десяти тысяч тонн каждый. Для суперсоставов нужны и суперлокомотивы. Какими же они будут?

Над проблемой создания тепловозов и электровозов для магистрали работают ныне ученые и инженеры во многих городах Советского Союза. Недавно на Дальневосточной железной дороге завершены испытания мощного тепловоза 2ТЭ-116. Эта машина экспериментальная. Более десяти месяцев шла ее проверка в условиях, максимально приближенных к БАМовским, где много крутых подъемов, спусков, тоннелей.

2ТЭ-116 пройдет еще через десятки различных испытаний, прежде чем будет выработан окончательный вариант тепловоза для БАМа. А пока сотрудники Всесоюзного научно-исследовательского института железнодорожного транспорта тщательно выявляют необходимые для такой модели качества.

Локомотив для БАМа будет таковое свои предшественников: ведь тяга машины зависит не только от мощности двигателя, но и от веса, нагрузки на ось. Для того, чтобы уберечь рельсы от преждевременного износа, применяют мягкая подвеска тележек. В результате, несмотря на большой вес, новый локомотив пойдет по железной дороге иначе прежних.

Тепловоз для Байкало-Амурской магистрали станет самым мощным в мире: шесть тысяч лошадиных сил в одной секции, а таких секций у него четыре.

Сейчас разрабатывается и модель электровоза. На новочерякском электровозостроительном заводе создана опытная партия восьмиосных машин повышенной мощности — ВЛ80-Р. Здесь установлены так называемые рекуперативные тормоза. Суть дела в том, что на спуск двигатели может выполнять и функции тормоза.

Рельеф местности районов БАМа сложный. В связи с этим привычная устоявшаяся схема расположения поездов во время рейсов — впереди составов — оказывается неприменимой. Просто не выдержит система сцепления вагонов. Поэтому, как предложили ленинградские специалисты, на легких участках пути электровозы разместятся впереди и в середине состава. А на тяжелых — в голове и в хвосте поезда.

Геннадий ВОЛ.
(АПН).

БЕЛГРАД: ДВИГАТЬСЯ ВПЕРЕД

Начавшийся 15 июня в столице Югославии вдолгожительница-столица, ныне федеральный центр, предусмотренный Заключительным актом общеевропейского Совещания, принял решить ряд организационно-процедурных вопросов. Есть идея об определении председателя 35 стран — участниц совещания даты созыва, повестки дня, продолжительности и других условий проведения основной встречи, намеченной на осень этого года. Но в выяснении, подготовительный этап привлекает к себе внимание общественности, поскольку он признан содействовать созданию благоприятных условий дальнейшему продвижению вперед по пути упрочения мира и доверия между государствами.

Отрадно отметить, что Хельсинки Заключительный акт уже стал весомой политической реальностью в международной жизни и довольно активно претворяется в жизнь. На это обратил внимание в своих ответах на вопросы правительской газеты «Монде» товарищ Л. И. Брежнев. В самом деле, расширялась практика политических контактов между государствами, а провозглашенные в Хельсинки десять важнейших принципов постепенно утверждаются в качестве политико-правовой основы европейского мира. Дальнейшее развитие получили экономические, научно-технические и культурные связи между странами, расширяется также обмен информацией, туризм. Активную поддержку встречают советские предложения о созыве общеевропейских конгрессов для рассмотрения вопросов охраны окружающей среды, сотрудничества в области транспорта и энергетики.

Советский Союз вместе с другими социалистическими странами делает все возможное для выполнения достигнутых в Хельсинки договоренностей во всех их частях. По твердому убеждению социалистических стран, встреча в Белграде должна носить конструктивный характер. Для этого необходимо, чтобы все представленные на ней государства стремились к дальнейшему оздоровлению международных отношений на континенте, развитию их по пути широкого и равноправного сотрудничества на основе невмешательства во внутренние дела, строгого соблюдения всех принципов Заключительного акта.

Однако некоторые круги на Западе хотели бы использовать встречу в Белграде в прямо противоположных целях, превратить ее в арену для разжигания разлоров, для конфронтации. К этому стремится, например, создавшая в США пресловутая «Комиссия по безопасности и сотрудничеству в Европе», которая без всякого на то основания хотет пересмотреть Хельсинкский акт, в одностороннем порядке трактовать Заключительный акт и на этом основании судить о выполнении его положений другими государствами. Понятно, что такое — это противоречит принципу невмешательства во внутренние дела других государств.

Надо, однако, надеяться, что здравый смысл возьмет верх. Выдвинутая в Хельсинки широкая программа укрепления мира в Европе, рассчитанная на длительный срок, тем успешнее будет и далее претворяться в жизнь, чем меньше будет помыслов отравлять атмосферу отношений между государствами.

ОБЩНОСТЬ ДОЛГОВРЕМЕННЫХ ИНТЕРЕСОВ

Как уже сообщалось, на прошлой неделе с визитом в Москве находился заместитель премьер-министра, министр иностранных дел АРЕ И. Фахми. Во время своего пребывания в советской столице он вел переговоры с членом Политбюро ЦК КПСС, министром иностранных дел СССР А. А. Громыко. Состоялись беседы товарищей Л. И. Брежнева и А. А. Громыко с И. Фахми, в ходе которой имел место полезный обмен мнениями о состоянии и перспективах советско-египетских отношений. Рассматривались и вопросы, связанные с положением на Ближнем Востоке и возобновлением работы Женевской мирной конференции, а также некоторые международные проблемы, представляющие взаимный интерес.

Уже сам факт этого визита был встречен с удовлетворением в столицах ряда ближневосточных стран. В то же время он вызвал повышенный интерес в зарубежной печать, прибегая к различного рода домыслам, стремилась выпятить негативные аспекты советско-египетских отношений и с злостью не упустить случая обыграть в устойчивую сферу их общих интересов.

Следует сказать, однако, что негативные элементы были привнесены в советско-египетские отношения — это хорошо известно — вопреки желанию советской стороны.

При всей его противоречивости, развитие события на Ближнем Востоке за последнее время подтверждало правильность советского подхода к ближневосточной проблеме. По мнению СССР, к решению этой проблемы вполне не поспешая «маленькими шагами», лишь замазывающая существо проблемы, а необходимо решительное урегулирование. Для достижения такого урегулирования существует признанный всеми сторонами — участниками в конфликте, инструмент—Женевская мирная конференция. Успех этой конференции зависит от единства арабов по всем компонентам ближневосточной проблемы, от сотрудничества их с СССР и другими социалистическими странами, а также от серьезных возможностей американцев и их пособников заставить свою волю в ближневосточных делах. Правильность такого курса подтверждается всем историческим опытом.

Развитие хороших отношений с АРЕ полностью отвечает внешнеполитическому курсу СССР, не зависимому от конъюнктурных колебаний. Нормализация советско-египетских отношений подразумевает обоюдные усилия, и СССР, как подчеркнул А. А. Громыко, готов пройти свою часть пути.

И. ЛАПИЦКИЙ, Ю. ТЫССОВСКИЙ.
(ТАСС).

МЕЖДУНАРОДНЫЙ ОБЗОР

На зарубежных меридианах

НАГЛЯДНЫЙ ПРИМЕР СОТРУДНИЧЕСТВА

ПАРИЖ, 18 июня. (Корр. ТАСС). Большим удовлетворением воспринят во Франции запуск в СССР французского научного спутника «Снег-3» — ведущие советской ракетно-космической техники в соответствии с программой сотрудничества в области исследования и использования космического пространства в мирных целях.

Сегодня все без исключения газеты сообщают о запуске «Снега-3» в ряде видных мест и под крупными заголовками. «Большой космический премьер» — назвала его «Матэн».

«Снег-3», пишет «Монд,— символ франко-советского научно-технического сотрудничества, которое постоянно развивается.

За последние десять лет в рамках советско-французского сотрудничества в космосе было осуществлено свыше трехдесяти важнейших научных экспериментов.

Научные и технические связи между Францией и Советским Союзом успешно развиваются, заявил в интервью корреспонденту ТАСС директивный секретарь при премьер-министре по вопросам научных исследований Жак Сурдил. Наиболее крупные достижения здесь — совместные научные эксперименты в области освоения космоса, более точное положение французские научные приборы на орбиту вокруг Земли на борту советских спутников.

Ясно, что в области научно-технического сотрудничества между нашими двумя странами можно пойти еще дальше, значительно расширить его, продолжал Жак Сурдил. Речь идет не только о космосе, но и об океанографии, геологии, астрономии, науке о Земле, технологии строительства, в городском строительстве. Представляет интерес развитие сотрудничества в области агрономии. Есть основаны надеяться по проблемам сотрудничества в разработке лесного запаса и целлюлозно-бумажной промышленности, а также в развитии животноводства, растениеводства и винодели.

ЭТАП СЛОЖНОГО ПУТИ

МАДРИД, 18 июня. (ТАСС). Парламентские выборы, состоявшиеся в Испании 15 июня, наглядно продемонстрировали стремление народа к дальнейшей демократизации страны, к укреплению позиции прогрессивных сил.

Итоги выборов, говорится в опубликованном здесь заявлении ЦК Компартии Испании, показали, что испанцы сделали окончательный отвергнуть режим как форму правления на их земле. Результаты голосования свидетельствуют также о той поддержке, которую избиратели оказали проводимой правительством Адольфо Суареса политике восстановления демократических свобод. В то же время, указывается в заявлении, КПИ рассматривает парламентские выборы лишь как этап на сложном пути полной демократизации общественно-политической жизни в стране.

ПОВЕСТКА ДНЯ XXXI СЕССИИ ГЕНЕРАЛЬНОЙ АССАМБЛЕИ ООН

НЬЮ-ЙОРК, 18 июня. (ТАСС). Проблемы укрепления международного мира и безопасности, обуздания гонки вооружений, всеобщего и полного разоружения, уничтожения последних остатков колониальной системы будут в центре внимания очередной, XXXI сессии Генеральной Ассамблеи ООН, открытие которой намечено на 20 сентября 1977 года. В опубликованную здесь предварительную повестку дня сессии включены 122 пункта и вопроса современного международного положения. Главное место среди них занимают советские мирные инициативы. Это в первую очередь предложение о заключении Всемирного договора о неприменении силы в международных отношениях, которое находит горячий отклик и всеобщий отклик во всем мире.

В письмах правительству различных государств, предлагающих поступать на имя генерального секретаря ООН К. Вальдхайма, подчеркивается, что заключение такого договора отвечало бы насущным интересам всего человечества, способствовало бы укреплению международной разрядки и сотрудничества.

На рассмотрение делегатов сессии будут представлены вопросы, связанные с принятием конкретных мер, ведущих к обуздению гонки вооружений и разоружению. Среди них — советские предложения о прекращении всех ядерных испытаний, о запрещении новых видов и систем оружия, предназначенных для уничтожения, химического и бактериологического (биологического) оружия, о запрещении испытаний ядерного оружия.

В повестку дня также включен вопрос о созыве Всемирной конференции по разоружению.

В предварительную повестку дня сессии вошли также вопросы, как поиски путем политического урегулирования ближневосточного кризиса, а также кипрская проблема. Ограничение серьезной озабоченности международного сообщества взрывоопасным положением в Южной Африке, расизма, империализма и расизма пытаются подавить национально-освободительное движение, явилось включение в дня вопроса о Южной Африке.

На этой странице:

● «НАДО»—ТАКОВ ЗАКОН МЕДИКА ● ЕМУ 142 ГОДА
● НА ВОЛОГОДСКОМ КИНОЭКРАНЕ ● УСПЕХ НАШИХ СПОРТСМЕНОВ

ФАКУЛЬТЕТ НАСТАВНИКОВ

Успешно завершил занятия факультет наставников молодежи при Череповецком Доме культуры строителей.

Для слушателей были прочитаны лекции по коммунистическому воспитанию молодежи, наставничеству, законодательству. Состоялся обмен опытом работы. Им поделились ветераны труда управления «Череповецинвестгражданстрой».

Наиболее активные слушатели университета отмечены памятными подарками. Решено продолжить занятия факультета по двухгодичной программе.

А. ГУДИН.

НА «ЗАРЕ»...

На весь июнь отдан в распоряжение школьников быстроходный теплоход «Заря». Не первый раз он отправляется в путь по маршруту Вологда — Тотьма — Вологда.

Добрая сотня школьников уже познакомилась с Тотемским краеведческим музеем, побывала на родине нашего прославленного земляка, летчика-космонавта П. И. Беляева, а также в селе имени Н. В. Бабушкина.

Учащиеся школ совершили водные экскурсии в Кирилов и другие исторические места нашей области.

За лето памятные экскурсии на теплоходе совершат свыше трехсот детей.

В. ШАТРОВА.

ВЫСТУПЯТ В ЛЕНИНГРАДЕ

В областном смотре художественной самодеятельности отделов внутренних дел, посвященном 60-летию Великого Октября и советской милиции, с творческим отчетом выступит коллектив Вожегодского РОВД.

Вокальная группа, в составе которой Нина Ульянова, Наталия Копотина, Тамара Пивчева, Людмила Тимонова, Светлана Полынинова, Антонина Чистякова, исполнила песни «Память о наших отцах» и «Белая черемушка». Исполнительское мастерство девушек высоко оценило жюри.

Каждый участник вокальной группы награжден Почетной грамотой. Заняв призовое место, коллектив получил право выступить в зональном смотре художественной самодеятельности управлений внутренних дел, который будет проходить осенью в Ленинграде.

Ю. КУКЛИН.

ИНАЧЕ НЕЛЬЗЯ...

ПОРТРЕТЫ СОВРЕМЕННИКОВ

Антонина Ивановна плотнее прижалась к спинке кресла и облокотилась на левую руку. Она сидела настолько удобно, что можно было подумать — это одно из излюбленных положений в время долгих раздумий. А часто ли приходится вот так сидеть? Много ли спокойных вечеров у доктора?

Гибкие пальцы девяносто рук плавно бегают по клавишам пианино. Льется легка, прозрачная музыка. Звуки, протяжные и зыбкие, медленно такают, то разрастаются и тревожат с большой силой, то вновь утихают.

Аккорды напоминают Антонине Ивановне раскаты грома, шум водопадов, запах лесов, шепот листвы, бескрайнее морской простор...

* * *

Антонина Ивановна любовно наблюдает за движениями рук двух дочурок, тянущихся друг на друга, как две капли воды, и на нее. Вспоминает тому, что на их долю выпало счастливое время. Все дороги открыты перед ними. А как шла к достижению желанной цели она?

В тяжелые послевоенные годы семнадцатилетней девчонкой поехала она поступать в Архангельский медицинский институт. Вдали от родных снежинских мест сердце торопливо по простенькому бревенчатому дому, деревенской улице с густыми травами, о безадобном, безвозвратно упущенном детстве. Но была в решимость пройти через все испытания, прежде чем стать врачом.

За плечы учебы Тоня повзрослела. Сменила тугие косы на короткую прическу. А прошло время — вернулась в родную деревню.

Робкими и нерешительными были первые шаги молодой врача, когда начала работать врачом-терапевтом в районной больнице: все еще было неизведанным. Чем ответить в своих силах, твердость характера помогли изжить сомнения.

Шли годы. И встретила девчонка свою любовь. Вскоре вышла замуж.

В семье появилось пополнение: родилась дочь, а через два года — еще одна. Домашние заботы не остудили прирожденности к работе.

Антонина все больше начала осознавать, что долг активного врача — совершенствовать, повышать свое мастерство, учиться и учиться.

Так она сделала еще один шаг вперед: поступила в ординатуру при Ярославском медицинском институте. А ее крошкам в то время не исполнилось еще двух и четырех годиков.

Она училась. Муж тоже поступил на заочное отделение Вологодского педагогического института и успешно закончил его, получив еще одно высшее образование.

Высококвалифицированы и выми специалистами супруги переехали с семьей в Сокол. Антонина Ивановна Заявлова устроилась в городскую больницу № 1 ординатором, Иван Васильевич — директором черепетской школы.

К коллективу Антонине Ивановне не пришлось доброжелательным настрой коллег помог быстро освоиться и принять.

За годы работы доктор Заявлова снискала себе почет и уважение. Про нее говорят, что обладает даром сердоболия. Это своего рода талант. И кроме от больными перешло дорожке любого лекарства.

Антонина Ивановна прошла специализацию в Ленинграде при научно-исследовательском институте. Совершенствовала знания по нефрологии (заболеванию почек) в Москве. Сейчас заведует отделением в той же больнице. Чуткость, доброта, сердечность, как чувство гражданского долга, всегда с нею.

...Рыжеватый двухмесячный щенок тыкает по полу тапку и прыгнул-собачку. Затаился на ходу стоя в бежит в ногам хозяйки. Пытается карабкаться по ним вверх. Антонина Ивановна берет его на руки и поглаживает по мягкой шерстке.

Хлопнула крышка пианино: раздался звонок. Все трое встрепенулись. «Опять мама не будет дома», — переглянулись. Оля с Наташей. Так оно и есть. Кому-то нужна ее помощь — с этим приходится мириться.

Антонина Ивановна торопится в больницу. Дышится тяжело и неровно: то ли от быстрой ходьбы, то ли от сознания чужой беды.

Она вбежала в ординаторскую, сбрасывая на ходу пальто. Накинула халат и, застегиваясь на ходу, быстро зашагала в палату.

Перед ней лежало беспомощное исстрадавшееся тело. Больной поступил с отеками легких после инфаркта, с первой у ног, с одышкой.

Врач взяла руку, нащупала пульс.

Уколы внутривенные. Кислород через пары спирта. Все самое страшное позади. Завтра будет новый день и многие новые заботы: нужно сделать заключения функциональных исследований органов дыхания в кабинете диагностики при больнице, присутствовать на врачебно-консультативной комиссии в поликлинике, решить некоторые хозяйственные вопросы, побывать в центральной аптеке, зубоврачебкеро, здравпункте Сокольского целлюлозно-бумажного комбината, успеть на занятия в вечерний университет марксизма-ленинизма при горкоме КПСС.

Антонина Ивановна Заявлова — секретарь партийной организации, член бюро горкома партии и по всему тому — ударник коммунистического труда, лучший врач городской больницы № 1.

— И как это вы успеваете всюду, Антонина Ивановна?

— Да только что успеваю... — просто ответила она.

Ее в любое время могут поднять к тяжелобольным в хирургическое, родильное отделения для консультации. У врачей нет слова «не могу», есть слово «надо» — таков закон медицины. Иначе нельзя, считает доктор Заявлова.

* * *

...Сквозь шторы брезжит слабый рассвет утра. Слышатся осторожные шаги медицинских сестер: сдают пост ночи. Начинается новый день.

В восемь часов утра все соберутся у главного врача, и она доложит о состоянии больных. Затем обход.

Присядет она, как обычно, на краешек кровати и спросит у пожилой женщины:

— Как здоровье, Анна Ивановна?

— Да вовсе лучше, — молвит та.— А то первого-то дня совсем перемучалась, ну, думаю, конец. Уж не знаю, как и доживу до утра. Ты, Тоня, за то, что жизнь вернула...

Т. ПУШНИКОВА.

КИНО

Один мой приятель, узнав, что есть возможность посмотреть этот фильм до его выхода на экраны города, без колебаний решил его воспользоваться. Несмотря на занятость по работе, он примчался в кинопрокат незадолго до сеанса и спросил: «Что фильм — французский или итальянский?». Оказалось — ленинградский.

Что касается недоразумения, тут все ясно: интригует, вызывая ассоциативные ассоциации, название фильма. Между прочим, авторы — режиссер-постановщик В. Фетин и сценарист Я. Вежбицкая (фильм — экранизация ее повести) — предвидели это и, по-видимому, ничего не имели против. Тем дешево ей досталось, — вот ее жизненное кредо.

Что же прилек к себе внимание кинематографистов тип сладкой женщины? Что их так уж много встречается в жизни? И да, и нет. Конкретно, такая, как Анна, — не так уж много. Анна слуга ко всему окружающему. Она не понимает мужа (артист Петр Вельяминов), безразлична к сыну, равнодушна к матери (артистка Римма Маркова).

Впрочем, взаимосвязывающая нить между матерью и Анной прослеживается довольно четко. Именно мать — уродина, нелюдимая, обиженная жестокая женщина — постаралась воспитать в дочери твердую убежденность, что главное в жизни — суметь выбиться в люди, добиться прочного благополучия, обрести удобства и достаток. И семя попало в благодатную почву. Ничто, никакие потрясения — а их выпадает на долю героини довольно много — не выбивает ее из рая и наноседа облюбованной колеи. Даже в моменты явного поражения ее жизненных концепций у Анны ни на секунду не возникает критическое отношение к себе.

Образ Анны Добродотовой — несомненная творческая актерская удача Натальи Гундаревой. «Гундарева редко артистична, — говорит В. Вельямино. — Ее поведение перед съемочной камерой несет в себе ту особую раскованность, свободу, неожиданность импровизационна, которые сегодня встречаются не так уж часто».

В действительно, игра малозвестной до сих пор актрисы Н. Гундаревой (до этого она сыграла одну заметную роль в фильме «Осень») выглядит зрелой, интересной.

Фильм оставляет очень цельное, эмоционально выстраданное впечатление, — чем заслуга всего творческого коллектива кинематографистов. Хотя, надо полагать, зрители найдут в нем и ряд диссонирующих моментов. Скажем, весьма неубедительно смотрится сцена торжественного собрания на конеперской фабрике, где среди прочих называется и имя Анны.

По-видимому, исполнительные главной роли очень хотелось сказать впечатление от своей героини. Кстати, вот что сказала по этому поводу она сама: «Играть сё в сочувствие? Мне кажется, это было бы не совсем справедливо. Этот характер несет наказание в себе самом».

Что ж, сочувствие это, к сожалению, не остается незамеченным. А жаль. Зритель сам, без подсказки, смог бы разобраться что, что «сгубило», а что в простых поступках героини. Да и толчок, побуждающий к размышлениям, был бы сильнее. Впрочем, авторы определили жанр фильма как мелодраму, поэтому из опасения сгустить протесковые краски, пожалуй, оправданны.

Ну, в о том, что фильм понравится, можно сказать с уверенностью.

Б. ГРАБОВСКИЙ.

«СЛАДКАЯ ЖЕНЩИНА»

более, что героиня фильма, что там ни говори, и впрямь сладкая женщина.

Нельзя с чистой совестью сказать, что Анна Добродотова (в ее роли сняла артистка Наталья Гундарева) на конфетерской фабрике, и шоед ее рук выходит много различных сладостей. Но самое главное — она сама соблазнительна, привлекательна. Природа наградила ее полной, но легкой фигурой, красивым лицом, жестко, можно держаться с любым у нее естественны, но в них таится неотразимая женственность, о чем Анна, увы, давно, с ранней юности знает и старается воспользоваться этим в своем деле.

Нужно извлечь максимум из того, что так

В горах Азербайджана живет один из старейших людей планеты — 142-летний крестьянин Меджид Агаев. Почетный гореи из села Тинабянд принимает рабочих поверхности выдвинут кандидатом в депутаты сельского Совета. Избиратели по достоинству оценили мудрые советы неизменно ра по благоустройству села в период его пребывания на посту депутата сельского Совета председателем совхоза.

Фото О. ЛИТВИНА. Фотохроника ТАСС.

На СНИМКЕ: кандидат в депутаты Меджид Агаев.

КРОССВОРД

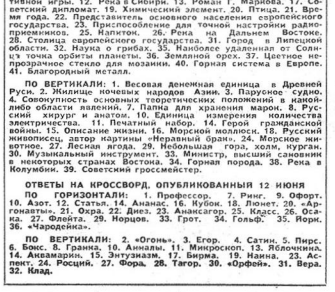

ПО ГОРИЗОНТАЛИ: 5. Коротковолновое артиллерийское орудие. 6. Скульптура И. Шадра. 9. Принадлежность для спортивной игры. 12. Река в Сибири. 13. Роман Г. Маркеса. 17. Советский дипломат. 19. Химический элемент. 20. Птица. 21. Время года. 22. Представитель основного населения европейского государства. 23. Приспособление для точной настройки радиоприемников. 25. Изотоп. 26. Река на Дальнем Востоке. 28. Столица европейского государства. 31. Город в Липецкой области. 32. Наука о грибах. 35. Наиболее удаленная от Солнца точка орбиты планеты. 36. Земляной орех. 37. Цветное непрозрачное стекло для мозаики. 40. Горная система в Европе. 41. Благородный металл.

ПО ВЕРТИКАЛИ: 1. Весовая денежная единица в Древней Руси. 2. Жилище кочевых народов Азии. 3. Парусное судно. 4. Совокупность основных теоретических положений в какой-либо области явлений. 7. Папка для хранения марок. 8. Русский зверь в экзотике. 10. Единица измерения количества электричества. 11. Печатный набор. 14. Герой гражданской войны. 15. Отважная женщина. 16. Молодое животное. 18. Фрукт. 24. Живопись; автор картины «Неравный брак». 24. Морское животное. 27. Лесная ягода. 29. Небольшая гора, холм, курган. 30. Музыкальный инструмент. 33. Минерал, высший сановник в некоторых странах Востока. 34. Горная порода. 38. Рена в Ленинграде. 39. Советский гроссмейстер.

ОТВЕТЫ НА КРОССВОРД, ОПУБЛИКОВАННЫЙ 12 ИЮНЯ

ПО ГОРИЗОНТАЛИ: 1. Профессор. 7. Ринг. 9. Офорт. 10. Азот. 12. Статья. 14. Ананас. 16. Кубок. 18. Ленет. 20. «Аргонавты». 21. Окра. 22. Диез. 23. Анансагор. 25. Кадс. 26. Осадка. 27. Флейта. 29. Норцов. 33. Грот. 34. Гольф. 35. Йорк. 36. «Чародейка».

ПО ВЕРТИКАЛИ: 2. «Огонь». 3. Егор. 4. Сатин. 5. Пирс. 6. Бокс. 8. Гранка. 10. Анналы. 11. Микроскоп. 13. Яблочника. 14. Анкамарш. 15. Энтузиазм. 17. Бирма. 19. Нанка. 23. Аспект. 24. Росций. 27. Фора. 28. Тагор. 30. «Орфей». 31. Вера. 32. Клад.

Баскетбол
ПЕРВЫЕ ФИНАЛЕ

В городе Мытищи Московской области проходили финальные игры Министерства автомобильной промышленности СССР по баскетболу среди команд — победительниц зон. Команда Вологодского машиностроительного техникума, победительница Северо-Западной зоны по группе девушек, выступила отлично. Вологжанки заняли первое место. Команде вручен кубок Министерства СССР и вымпел ЦК профсоюзов машиностроения. Лучшей нападающей была признана Галина Горшкова, учащаяся Вологодского машиностроительного техникума.

К. ВИНОГРАДОВ.

СУББОТНЕЕ СПОРТЛОТО

1-й тираж: 9 (водное поло), 35 (конкей на трасе), 17 (конькобежный), 29 (стрельба пулевая), 23 (прыжки в воду).

2-й тираж: 8 (вело-шоссе), 28 (стрельба из лука), 36 (конкей с шайбой), 27 (совершенное пятиборье), 7 (велотрек).

(ТАСС).

ФУТБОЛ-77
А ВОЗМОЖНОСТИ БЫЛИ...

Последнее время динамовцы Вологды шагали вниз по ступенькам турнирной таблицы. Проиграть на выезде в последнее поражение от смоленской «Искры» на своем поле отодвинули их на 2-е место. Поэтому, чтобы стабилизировать или улучшить свое упрямое положение, вологжанам в очередном туре нужна была победа.

Первое знакомство с витебской «Двиной» состоялось в 1970 году. В Вологде победили динамовцы—2:1, а в Витебске хозяева взяли реванш со счетом 3:2. Следующая встреча состоялась спустя 1970 года. В первом круге победили вологжане — 3:0, а в Витебске была зафиксирована ничья — 1:1.

На протяжении всего матча доминировали вологжане. Имея территориальное преимущество, они владели мячом, правда, чаще всего в середине поля или на подступах к штрафной площадке соперников. Дальше динамовцы пробиться не могли: их атаки пресекались оборонной витебских футболистов. На десятой минуте первого тайма только чудо спасло ворота «Двины» от гола. Хотя о чуде вряд ли стоит говорить: все зависело от «человеческих ног». Центральный нападающий «Динамо» Геннадий Архипов, выйдя один на один с вратарем гостей, пробил очень слабо, и подоспевший защитник успел выбить мяч буквально с линии ворот.

В течение всего первого тайма на поле шла позиционная борьба. Атаки хозяев чередовались с контратаками гостей. Но острых моментов у ворот обеих команд возникало очень редко. Динамовцы допускали много технического брака, их передачи при развитии атаки часто были неточны, не чувствовалось должной согласованности в действиях нападающих и полузащитников. Болельщики, честно говоря, скучали.

Начало второго тайма не предвещало возможных перемен. Но вот на пятой минуте футболисты «Двины» нарушили правила. Последовала подача капитана Вологды Геннадия Шалимова, и после ошибки вратаря центральный нападающий Геннадий Архипов с близкого расстояния забил гол.

Это был единственный гол, принесший вологжанам заметные два очка. Правда, у них было несколько возможностей увеличить счет. Дважды Геннадий Архипов в одиночку — Александр Александров выходили один на один с вратарем «Двины», но их завершающие удары были неточны. А в конце матча Александров упустил реальнейшую возможность с ним увеличить счет: не реализовал одинадцатиметровый штрафной удар.

В. СЕМЕНОВ.

Редактор Н. М. ЦВЕТКОВ.

В УНИВЕРСИТЕТЕ МАРКСИЗМА-ЛЕНИНИЗМА
Торжественное собрание, посвященное вручению дипломов выпускникам университета марксизма-ленинизма, состоится 23 июня в 17 часов в горкоме КПСС (большой зал).

КИНО
Смотрите, слушайте
ТЕЛЕВИДЕНИЕ

СЕГОДНЯ, 19 ИЮНЯ
Им. ЛЕНИНСКОГО КОМСОМОЛА — новый цветной широкоэкранный фильм «Рыцарь-мечтатель». Сеансы: 9.00, 11.20, 13.20, 15.10, 16.50, 18.40 (удл.), 21 час.
«САЛЮТ» — по просьбе зрителей—художественный фильм «Неуловимые мстители». Сеансы: 9.40, 11.30, 13.20, 15.10. На сеансах в 17, 18.50, 21.20 — новый художественный фильм «Длинное, длинное дело...». МАЛЫЙ ЗАЛ — новый цветной художественный фильм «Про Дарона на балконе, про ребят и самокат». Сеансы: 10, 11.40, 13.20, 15.20. На сеансах в 17, 19, 21 час — художественный фильм «Единственная».
«РОДИНА» — новая цветная широкоэкранная кинопоэма «Ах-ух-ну-фы». Сеансы: 10.20, 12.30, 14.20, 16, 17.50, 19.40, 21.20. Для детей на сеансе в 9.20 — «Доктор Айболит».
«ОКТЯБРЬ» — цветной широкоэкранный художественный фильм «А зори здесь тихие...». Сеансы: 9.30, 11.20, 13.20, 15.10, 17 час. Для детей — сеансы в 10.30 — сборная программа мультфильмов «Лев и Кот».
«СПУТНИК» — художественный фильм «Центровой из подвесных». Сеансы: 13, 17, 19, 21 час. Для детей — на сеансах в 11 и 13 часов — «Легенда о старом манке».
ДВОРЕЦ КУЛЬТУРЫ ЖЕЛЕЗНОДОРОЖНИКОВ — художественный фильм «Требую расследования!». Сеансы: 15, 17, 19, 21 час.

ЗАВТРА, 20 ИЮНЯ
Им. ЛЕНИНСКОГО КОМСОМОЛА — широкоэкранная цветная американская кинопоэма для всей семьи «Гонки». Сеансы: 10, 12, 15.40, 18.30, 21 час.
«САЛЮТ» — новый цветной американский художественный фильм «Бенджи». Сеансы: 9.40, 11.30, 13.20, 15.10, 17, 18.50 (удл.), 21.20. МАЛЫЙ ЗАЛ — новый цветной художественный фильм «Живущие свободно». Сеансы: 10, 11.30, 13.40, 15.20. На сеансах в 17.20, 19.10, 21 час — художественный фильм «И дождь смывает все следы»...
«РОДИНА» — новый цветной французский художественный фильм «Прощай, полицейский». Сеансы: 10.30, 12.30, 14.20, 16.10, 17.50, 19.40 (удл.), 21.45. Для детей на сеансе в 9.30 — «Крестьянский сын».
«ОКТЯБРЬ» — новый художественный фильм «Подсадная утка». Сеансы: 13, 15, 17, 19 (удл.), 21 час. Для детей на сеансе в 10.30 — «Лев и Кот».
«СПУТНИК» — новый художественный фильм «День семейного торжества». Сеансы: 13, 17, 19, 21 (удл.). Для детей на сеансах 11 и 13 часов — фильм-сказка «Илья Муромец».
ДВОРЕЦ КУЛЬТУРЫ ЖЕЛЕЗНОДОРОЖНИКОВ — цветной широкоэкранный художественный фильм «Доля женская». Сеансы: 15, 17, 19, 21 час.

ТЕЛЕВИДЕНИЕ
ПОНЕДЕЛЬНИК, 20 ИЮНЯ
ПЕРВАЯ ПРОГРАММА
9.10—«Утро почтовое». Москва. Телефильм. 9.25 — Информационная программа. По окончании — концерт. 13.00 — «По Франции». Кинопрогноз м м. 13.20 — Информационная программа. По окончании — концерт. 15.00 — «Твой труд, твоя высота». Программа документальных фильмов. 15.35 — «Фильм—детям. У меня есть друг». 1-я серия. 16.45 — «Мамина школа». 17.15 — «Один за всех, все за одного». 18.15 — «Поклонимся Череповцу». «По земле Вологодской». Информационная программа. 18.45 — «Соревнуются трудящиеся Орловской области». 19.20 — Премьера телевизионного спектакля «Вьюга». 21.00 — «Время». 21.45 — «На улице Новаторов».
ЧЕТВЕРТАЯ ПРОГРАММА
19.00 — «Искусство Франции. «Живопись двадцатого века». 19.30 — «Спортинг». 20.3 — «Спокойной ночи, малыши». 20.30 — «Служу Советскому Союзу». 21.30 — Ф. Шуберт. «Фантазия» для трио». 21.45 — «Радовой Александр Матросов». Художественный фильм.
ВТОРНИК, 21 ИЮНЯ
ПЕРВАЯ ПРОГРАММА
9.30 — «Вызов». Телевизионный спектакль. 11.00 — «В мире животных». 15.00 — «Вечер с Кириллом». Телефильм. 15.30—«Фильм — детям. «У меня есть дед». 2-я серия. 16.40 — «Встреча с писательницей В. Чаплиной». 17.00 — Москва. Вечер на Малой Бронной. 17.30 — «Лети, наша песня!». Концерт. 18.15 — «Дорогами свободы. Дорогами содружества». Телефильм. 19.10 — Обсуждение проект Конституции СССР». 19.30 — «Спокойной ночи, малыши». Художественный фильм «Тот мушкетер». 21.00 — «Время». 21.45 — «Поет Мирей Матье». (Франция). 22.30 — Международный турнир по фехтованию.
ЧЕТВЕРТАЯ ПРОГРАММА
19.00 — «Портрет в изобразительном искусстве». 19.20 — «Всего одна смена». Телефильм. 19.45 — «Спокойной ночи, малыши». 20.30 — «Музыкальный ящик». Кинорапсодия. 21.45 — «Вальс». Художественный фильм.

РАДИО
ПЕРЕДАЧИ ИЗ ВОЛОГДЫ
20 ИЮНЯ, ПОНЕДЕЛЬНИК
7.10—7.40 — Радиогурьяда «Сельская знакомь». 8.15—8.45 — Передача «Вологодское Заоблачье». Корреспонденция «Ветераны войны». 18.00 — Последние известия. 18.10 — Литературная передача.
21 ИЮНЯ, ВТОРНИК
7.10—7.20 — Последние известия. 7.20—7.40—Передача «За стрелкой Ростовского». Корреспонденция «Вологда, локомотивное депо». Радиоблокнот. «Технический бюллетень». 8.15—8.30 — Обзор газеты «Красный Север». Обсуждение «Наши передачи». 18.00 — Последние известия. 18.10 — Радиокурьяда «Голоса природы».

КАЛИНИНСКИЙ ДРАМАТИЧЕСКИЙ ТЕАТР
гастроли
С 1 ПО 31 ИЮЛЯ
в помещении Дворца культуры железнодорожников.
20 июня открывается предварительная продажа билетов.
Касса работает с 12 до 21 часа.
Справки по телефону: 92-36-59.

ЧЕРЕПОВЕЦКИЙ ГОСУДАРСТВЕННЫЙ ПЕДАГОГИЧЕСКИЙ ИНСТИТУТ
С 5 ПО 31 ИЮЛЯ ОРГАНИЗУЕТ
ПОДГОТОВИТЕЛЬНЫЕ КУРСЫ
для сельской молодежи, поступающей в институт на физико-математический и индустриально-педагогический факультеты.
Общежитие предоставляется.

ВОЛОГОДСКОЕ ОБЛАСТНОЕ УПРАВЛЕНИЕ СБЕРКАСС
ПРОИЗВОДИТ НАБОР НА КУРСЫ
по подготовке
КОНТРОЛЕРОВ и КАССИРОВ сберегательных касс
На курсы принимаются лица, имеющие среднее образование, в возрасте не моложе 18 лет. В порядке исключения на курсы могут быть приняты лица, окончившие 10 классов в текущем году, при достижении ими 17 лет.
Слушателям курсов выплачивается стипендия в размере 35 рублей, иногородним предоставляется общежитие и оплачивается проезд к месту учебы (в г. Вологду).
Срок обучения на курсах — 1 месяц.
Начало занятий 11 июля.
С заявлениями о поступлении на курсы обращаться в центральные сберегательные кассы по месту жительства.
Прием заявлений производится до 5 июля.

УПРАВЛЕНИЕ ВНУТРЕННИХ ДЕЛ
требуются на работу:
ИНЖЕНЕРЫ и ТЕХНИКИ деревообрабатывающей, лесной, мебельной, металлообрабатывающей и пищевой промышленности, ИНЖЕНЕРЫ технического снабжения, БУХГАЛТЕРЫ, ПОВАР.
Обращаться по адресу: ул. Мира, 30.

ВНИМАНИЕ ОХОТНИКОВ!
Промысловый отлов крота РАЗРЕШАЕТСЯ с 25 июня по 31 декабря 1977 года.
Госохотинспекция.

ВНИМАНИЕ!
С 14 июня 1977 года открыто регулярное автобусное движение по маршруту Тарноги—Костылево.
Отправление автобусов из Костылева в 7.40, 18.30; из Тарноги — в 14 часов.

НАШ АДРЕС: Вологда-1, ул. Челюскинцев, 3
ПОЧТОВЫЙ ИНДЕКС: 160001
ТЕЛЕФОНЫ: зам. редактора — 2-31-41, зам. редактора — 2-31-33, ответственный секретарь — 2-31-42, отделы: партийной жизни — 2-55-70, пропаганды марксизма-ленинизма — 2-03-32, промышленности, транспорта — 2-05-13, 2-10-62, строительства — 2-55-30, сельского хозяйства — 2-04-85, советского строительства и быта — 2-01-72, культуры — 2-31-40, «информация — 2-35-23, 2-42-42, писем трудящихся и работы с рабселькорами — 2-00-32, приемная — 2-00-33, бухгалтерия — 2-55-40, приемная обкома — 2-04-61.

ГЕ—03439 Индекс 50567. Объем 2 п. л. Тир. 101000. Зак. 5012

Областная типография, г. Вологда, ул. Челюскинцев, 3.