...им. И. В. ... г. Вологда, ул. ... дом № 1

ПРОЛЕТАРИИ ВСЕХ СТРАН, СОЕДИНЯЙТЕСЬ!

КРАСНЫЙ СЕВЕР

ГАЗЕТА ОСНОВАНА В МАЕ 1917 ГОДА
Выходит шесть раз в неделю

ОРГАН ВОЛОГОДСКОГО ОБЛАСТНОГО КОМИТЕТА КПСС И ОБЛАСТНОГО СОВЕТА ДЕПУТАТОВ ТРУДЯЩИХСЯ

ПОНЕДЕЛЬНИК, 2 МАЯ 1977 года
№ 103 (17963)
Цена 2 коп.

СОВЕТСКИЙ НАРОД, ВСЕ ПРОГРЕССИВНОЕ ЧЕЛОВЕЧЕСТВО ТОРЖЕСТВЕННО ОТМЕТИЛИ 1 МАЯ — ДЕНЬ МЕЖДУНАРОДНОЙ СОЛИДАРНОСТИ ТРУДЯЩИХСЯ, ДЕНЬ ЕДИНЕНИЯ ПЕРЕДОВЫХ СИЛ, ПРАЗДНИК ТРУДА И МИРА.

НЫНЕШНИЙ ПЕРВОМАЙ СТАЛ НОВЫМ ЯРКИМ ПОДТВЕРЖДЕНИЕМ ТЕСНОЙ СПЛОЧЕННОСТИ СОВЕТСКИХ ЛЮДЕЙ ВОКРУГ КОММУНИСТИЧЕСКОЙ ПАРТИИ, УСПЕШНОГО ВЫПОЛНЕНИЯ ЗАДАНИЙ ДЕСЯТОЙ ПЯТИЛЕТКИ, ИСТОРИЧЕСКИХ РЕШЕНИЙ XXV СЪЕЗДА КПСС.

КУРСОМ МИРА, КУРСОМ СОЗИДАНИЯ

ПЕРВОМАЙСКАЯ ДЕМОНСТРАЦИЯ НА КРАСНОЙ ПЛОЩАДИ В МОСКВЕ

...овь на нашу землю при... й Первомай—праздник ва... ей солидарности, праздник ...ьбы за счастье всех людей ...планете. Над Страной Сове... — торжественный шелест ...мен, плещет на весеннем ...ру кумач транспарантов.

...ынешний Первомай отме...тся в год знаменательного ...лея — 60-летия Великого ...ября. Начав отсчет от ...орического выстрела «Ав...ы», советский народ под ...оводством ленинской Ком...истической партии прошел ...дьдесят победных лет, ...дав свою Отчизну могу...твенной и прекрасной.

...еличественную программу ...омического и социального ...вития страны на десятую ...илетку принял XXV съезд ...СС. Советский народ горячо ...обряет ленинскую внутрен... и внешнюю политику ...ей партии, ведущую Ро...у курсом мира, курсом со...дания. Добиваясь новых ...ед, советские труженики в ... праздничный день ра...ртуют: ключевая задача де...й пятилетки—повышение ...ективности работы и каче... продукции—успешно вы...няется.

...тро Первомая пришло и на ...асную площадь. Сегодня ... — в своем традиционном ...здничном убранстве. На ...аде ГУМа — кумачовое ...ия с портретами Маркса, ...ельса, Ленина. Красочное ...но с изображением пред...вителей разных народов ...ли призывает: «Пролетарии ...х стран, соединяйтесь!». ...оммунизм победит!» — ут...ждает лозунг на другом ...». На Кремлевской стене ... Государственный герб Со...ского Союза, гербы союз...х республик. Красная пло...дь, заполненная участни...и марш-парада, словно ...вратилась в гигантский ...точный ковер с вытканны... на нем словами: «1 Мая».

...а трибунах для почетных ...тей — ветераны ленинской ...тии, участники Октябрь...ой революции, передовики ...изводства—ударники деся... пятилетки, представители ...ртийных, советских и об...ственных организаций, Во...уженных Сил, выдающиеся ...тели науки и культуры.

...реди многочисленных зару...жных гостей — посланцы ...фсоюзных и рабочих орга...аций десятков стран, вид...е общественные деятели, ...рцы за мир и дружбу между ...родами.

...а гостевых трибунах—Ге...ральный секретарь ЦК Бра...льской компартии Л. К. Пре...с, Генеральный секретарь ...мпартии Канады У. Каш..., Первый секретарь ЦК ...мпартии Уругвая Р. Ари...енди, Генеральный секре...рь Коммунистической пар...и Чили Л. Корвалан, Гене...льный секретарь Социали...ической партии Чили К. Аль...мирано, секретарь ЦК Мон...льской народно-революцион...й партии С. Сосорбарам, ру...водители коммунистических ... рабочих партий других ...ран. Здесь же—главы дипло...тических представительств, ...кредитованные в Москве.

...олны аплодисментов с раз...х концов площади несутся ... Мавзолею: москвичи и гос... столицы сердечно, горячо ...иветствуют руководителей ...ммунистической партии, Советского государства. Разносится мощное, дружное «Ура!». На центральную трибуну Мавзолея поднимаются товарищи Л. И. Брежнев, Ю. В. Андропов, В. В. Гришин, А. А. Громыко, А. П. Кириленко, А. Н. Косыгин, Ф. Д. Кулаков, К. Т. Мазуров, А. Я. Пельше, Н. В. Подгорный, М. А. Суслов, Д. Ф. Устинов, П. Н. Демичев, Б. Н. Пономарев, М. С. Соломенцев, И. В. Капитонов, В. И. Долгих, К. Ф. Катушев, М. В. Зимянин, К. У. Черненко, Я. П. Рябов. Вместе с ними на трибуне — видные советские военачальники, а также член Политбюро ЦК Компартии Вьетнама, заместитель премьер-министра, министр Национальной обороны СРВ генерал армии Во Нгуен Зиап.

10 часов. Над площадью — торжественный перезвон кремлевских курантов. «Широка страна моя родная», — разносятся позывные Родины. Фанфары возвещают о начале праздника. Звучит партийный гимн «Интернационал».

Несколько мгновений — и Красная площадь в половодье алых стягов. В обрамлении кумача — портрет основателя Коммунистической партии, создателя первого в мире социалистического государства Владимира Ильича Ленина. Над шеренгами — портреты членов Политбюро ЦК КПСС. Участники марш-парада, под сенью знамен вступившие на площадь, славят партию Ленина, героический советский народ, их нерушимое единство.

И вновь кумачовый прибой плещется у кремлевских стен. Над сомкнутыми рядами — транспарант: «Победа Октября — главное событие XX века, коренным образом изменившее ход развития всего человечества». С первых дней своего существования Советское государство поставило рядом два понятия — труд и мир, сделав их неразделимыми. «Многие испытания перенес советский народ. Он прошел через огонь войны, познал и горечь потерь, и радость побед. Заслуженная награда за все это — та светлая жизнь, которую создали советские люди для себя своими собственными руками... Советский народ ценит миролюбивую политику своей партии. Он готов сделать и делает все для того, чтобы мир стал устойчивым, прочным, надежным», — говорил Генеральный секретарь ЦК КПСС товарищ Л. И. Брежнев на XVI съезде профсоюзов СССР. Политика мира, последовательно и неуклонно осуществляемая нашей партией и Советским государством, находит единодушную поддержку всего прогрессивного человечества.

Плывут над площадью государственные флаги стран—членов СЭВ, олицетворяющие величие социалистического содружества, единство общих устремлений. В день Первомая родина Октября шлет свой пламенный привет народам, борющимся за свободу, национальную независимость и социальный прогресс против сил империализма, реакции и войны. И надежным компасом для их активной деятельности служит пример Страны Советов, уверенно идущей в светлое завтра.

В яркий наряд Красной площади вплетаются все новые цвета. Сомкнутыми шеренгами, чеканя шаг, на брусчатку вступают комсомольцы столицы — бойцы студенческих строительных отрядов. Они идут в голубых костюмах — новой парадной форме ССО. Скоро сотни тысяч добровольцев вновь отправятся на ударные объекты десятой пятилетки, чтобы внести свой вклад в выполнение решений XXV съезда КПСС. «Делу Ленина и партии верны!» — клятвой звучат слова молодежи, которая с достоинством и честью несет эстафету славных свершений старших поколений.

На площади, под эмблемой «Олимпиады-80», — прославленные советские спортсмены, чьим победам аплодировали на разных широтах. Это чемпионы мира, Олимпийских игр, рекордсмены страны. Сегодня рядом с известными мастерами здесь, на Красной площади, — их молодая смена.

«Ленинскому Центральному Комитету Коммунистической партии Советского Союза — слава!».

«Советскому народу — слава!».

«Родине нашей—слава, слава, слава!» — скандируют участники марш-парада. Перекатывается многоголосое «Ура!». Пионеры поднимаются на трибуну Мавзолея и вручают руководителям Коммунистической партии, Советского государства цветы и алые банты.

Еще одно перестроение — и на площади возникает огромная цифра «60». Высоко в небо взмывает воздушный шар с алым шелковым полотнищем. На нем — портрет Владимира Ильича Ленина.

Во всю ширь Красной площади вливается поток демонстрантов. Гордо реет увитое орденскими лентами знамя Москвы. Право быть сегодня в почетном эскорте у знамени столицы доверено лучшим ее представителям. Только в первом году десятой пятилетки еще тридцати москвичам присвоено высокое звание Героя Социалистического Труда.

Первыми на площадь вступают колонны Москворецкого, Пролетарского, Ленинского, Краснопресненского, Фрунзенского, Свердловского, Дзержинского, Бауманского, Калининского районов. Сегодня на первомайскую демонстрацию своих полпредов впервые прислали два новых района столицы — Железнодорожный и Севастопольский. Редкий город мира может соперничать по темпам развития с нашей Москвой. Превратить столицу в образцовый коммунистический город—эту ответственную задачу, поставленную партией, Генеральным секретарем ЦК КПСС товарищем Л. И. Брежневым, миллионы москвичей решают целеустремленно. Все краше становится город. Новые проспекты, площади, скверы радуют зеленым нарядом, устремляются ввысь белокаменные громады строящихся жилых районов.

«Трудящиеся Советского Союза! Боритесь за претворение в жизнь исторических решений XXV съезда КПСС, величественной программы десятой пятилетки!». Этот призыв как нельзя лучше определяет главное устремление тружеников столичных предприятий. Сегодня они принесли с собой на Красную площадь рапорты о добрых делах и починах, о новых трудовых рекордах. Большой подъем социалистического соревнования, прилив творческой энергии среди москвичей вызвало приветствие Генерального секретаря ЦК КПСС товарища Л. И. Брежнева передовикам и новаторам производства столицы, выступившим с инициативой достойно встретить 60-летие Великого Октября, с опережением сроков выполнять задания десятой пятилетки. Ярким подтверждением трудового энтузиазма советских людей стал день Всесоюзного коммунистического субботника. В нем приняли участие 6,3 миллиона москвичей. Такая рекордная цифра впервые названа в статистическом отчете о празднике труда. 16 апреля рабочая Москва произвела различной продукции на десятки миллионов рублей, показав образцы высокой производительности.

На площади — представители многотысячного коллектива автозавода имени И. А. Лихачева. Над праздничной колонной ведущего столичного предприятия — красочные панно, транспаранты, диаграммы, рассказывающие о новых трудовых победах по выполнению заданий, поставленных Генеральным секретарем ЦК КПСС товарищем Л. И. Брежневым перед автозаводцами на встрече с ними в канун предыдущего Первомая. Сегодня зиловцы рапортуют: с начала второго года пятилетки выпущено сверх плана около восьмисот грузовых автомобилей. В этот успех большой вклад внесли труженики автосборочного корпуса.

Перед Мавзолеем шагают представители трижды орденоносного Московского электромеханического завода имени Владимира Ильича. На эмблеме прославленного коллектива в лучах электрических огней — почетный пятиугольник государственного Знака качества. Десять лет назад впервые в стране этим знаком были отмечены четыре модели ильичевских электродвигателей. Ныне же, в дни предмайского соревнования, с конвейера моторосборочного цеха почти все машины сходили с почетным пятиугольником, а со сборочного стенда цеха крупных машин — все до единой. Сейчас коллектив предприятия выпускает со Знаком качества 48 типов электрических машин, шесть из них были удостоены почетного пятиугольника в ходе предмайской ударной вахты юбилейного года.

В праздничных колоннах те, кто на своих рабочих местах решает важнейшую проблему десятой пятилетки — повышение эффективности производства и качества работы. Токарь штамповочного цеха В. Румянцев — представитель рабочей династии предприятия, трудовой стаж которой около ста лет. Он возглавил первый на заводе общественный пост экономии рабочего времени, цель которого — поставить заслон простоям, прогулам, бесхозяйственности, браку. Это лишь один из многих примеров трудового энтузиазма ильичевцев, инициаторов Всесоюзного соревнования под девизом: «Пятилетке качества — рабочую гарантию».

Над праздничной колонной завода «Серп и Молот» будто играют яркие сполохи огненного металла, кипящего в сталеплавильных печах. Сегодня представители этого предприятия, славного своими революционными, боевыми, трудовыми традициями, пришли на демонстрацию с рапортами о новых достижениях в предмайском социалистическом соревновании. Вместе с ветеранами завода успех в ударной работе на благо любимой Родины заслуженно делит молодежь. Это — внуки и правнуки тех, кто поднимал знамя революционной борьбы, восстанавливая завод после разрухи, создавал ему славу флагмана советской металлургии, плавил огненный металл в суровую годину Великой Отечественной войны.

На сегодняшней демонстрации коммунисты—правофланговые колонн ведущих предприятий столицы — «Трехгорки», Первого государственного подшипникового завода, объединения «Большевичка», Первого часового завода, комбината «Красная роза»...

Новыми успехами в труде встретил праздник весны и мира славный коллектив электромашиностроителей трижды орденоносного завода «Динамо», руководимый одной из старейших в стране партийных организаций. Досрочно выполнен план апреля, завершено полугодовое задание поставок различных изделий для сельского хозяйства. Опыт этого столичного предприятия в повышении производительности труда на основе личных планов нашел широкое распространение. Он получил высокую оценку в Отчетном докладе ЦК КПСС XXV съезду партии. Дружный коллектив передового завода добился отличных результатов. В первом году десятой пятилетки столичные электромашиностроители признаны победителями во Всесоюзном социалистическом соревновании и награждены переходящим Красным знаменем ЦК КПСС, Совета Министров СССР, ВЦСПС и ЦК ВЛКСМ.

Такой высокой чести удостоены около ста трудовых коллективов Москвы. И на каждом из них в авангарде борьбы за высокую эффективность труда и качество продукции — достойные представители ленинской Коммунистической партии.

В ярком наряде весенних цветов вступает на праздничную площадь колонна завода «Красный пролетарий». Плещут на ветру алые флаги и вымпелы. Высокий рабочий ритм, взятый с начала юбилейного года, уверенно держит флагман советского станкостроения. В канун Первомая коллектив предприятия рапортовал о досрочном завершении апрельского задания. Сейчас каждый третий токарный станок, выпущенный в стране, носит марку этого московского завода.

На всю страну прозвучал призыв краснопролетарцев: на качественно новой основе организовать борьбу за повышение надежности и долговечности изделий. «Ваша патриотическая инициатива, выраженная четким и понятным лозунгом — «Пятилетке эффективности и качества — первоклассное оборудование», отражает самую суть главной задачи, стоящей перед станкостроением и всем машиностроением на новом этапе коммунистического строительства»,— эти слова из приветствия товарища Л. И. Брежнева коллективу предприятия начертаны на транспаранте.

С каждым годом крепнут интернациональные связи «Красного пролетария» с коллективами предприятий братских социалистических стран. Месяц назад труженики московского завода одними из первых в стране поддержали начинание Чепельского комбината в Венгрии. Чепельцы выступили с инициативой: в честь юбилея Страны Советов выполнить к 7 ноября все заказы советских предприятий. Эта инициатива получила высокую оценку Генерального секретаря ЦК КПСС. Краснопролетарцы решили значительно сократить сроки изготовления станков для машиностроителей Венгерской Народной Республики и все оборудование поставить им к 60-летию Великого Октября. Первый вклад в интернациональное сотрудничество юбилейного года сделан: партия высокоточных универсальных токарных станков с опережением графика отправлена машиностроителям Венгрии, ГДР и Польши.

Все новые колонны демонстрантов могучим потоком вливаются на Красную площадь. Идут представители завода автоматических линий имени 50-летия СССР. В праздничных шеренгах те, кто создает трудовую славу этого предприятия: депутат Моссовета токарь Э. Свиридочкин, кавалер ордена Трудового Красного Знамени фрезеровщик Г. Филин, их товарищи — застрельщики соревнования «Каждой смене — наивысшую производительность труда, всей продукции отличное качество». От производства единичных станков-автоматов и автоматических линий москвичи переходят к созданию комплексных цехов-автоматов для шарикоподшипниковой и автотракторной промышленности. Коллектив готовится к производству автоматических линий, которыми будет полностью оснащен целый завод.

Такое автоматизированное предприятие сбережет труд почти тысячи рабочих. «Это будет нашим практическим вкладом в осуществление задач, поставленных XXV съездом КПСС по техническому перевооружению народного хозяйства, автоматизации производства на предприятиях страны», — говорят передовики столичного завода. В тесном содружестве с конструкторами коллектив предприятия выступил одним из инициаторов соревнования под девизом «Гарантию качества — от проекта до изделия».

Профессию участников этой колонны, вступившей на брусчатку площади, определить нетрудно: идут строители, представители самой мирной профессии на земле. Высоко над шеренгами подняты макеты жилых домов. В рядах демонстрантов — члены бригады заслуженного строителя РСФСР А. Суровцева. Ее скоростные методы труда взяты на вооружение строителями многих городов страны. Нынешний Первомай совпал у Анатолия Михеевича с двумя славными датами. Исполнилось четверть века его работы строителем. А бригада, которой он руководит, отмечает двадцатилетие со дня присвоения ей звания коммунистической. Такой чести она удостоена первой среди строителей страны. Это поистине интернациональный коллектив — в бригаде русские, украинцы, белорусы, татары, чуваши...

Москва — чемпион среди всех городов мира по количеству новоселий. Каждый год около полумиллиона москвичей улучшают свои жилищные условия. Только в нынешнем году они получат новые квартиры общей площадью 4,5 миллиона квадратных метров. Сегодня каждые полторы минуты со столичного строительного конвейера сходит готовая квартира.

На праздничном марше — посланцы Куйбышевского района. С гордостью несут они портрет ткачихи Московского шелкового комбината имени П. П. Щербакова коммуниста М. Полещук. Ударный труд, творческое отношение к делу, неустанный поиск резервов вывел ее в лидеры соревнования в родном коллективе.

— Недавно я начала обслуживать 19 станков, что втрое больше нормы, — сказала нам Мария Дмитриевна. — Это позволит мне завершить пятилетнее задание к 60-летию Великого Октября. Мои сменщицы В. Боброва и Н. Мартынова решили выполнить за пятилетку три пятилетних плана. Около трехсот работниц нашего коллектива взяли повышенные социалистические обязательства.

С хорошим настроением пришли на первомайскую демонстрацию представители Тимирязевского района. В их колонне — преподаватели и студенты Московской ордена Ленина и ордена Трудового Красного Знамени сельскохозяйственной академии имени К. А. Тимирязева — победителя во Всесоюзном социалистическом соревновании в 1976 году. В разные районы нашей страны отправляются работать выпускники знаменитой Тимирязевки — специалисты высшей квалификации. Сейчас в ее аудиториях и научных лабораториях занимаются свыше 3500 студентов шестидесяти национальностей. С дипломом академии уезжают из Москвы и ее воспитанники из-за рубежа — посланцы более чем пятидесяти стран.

По традиции в праздничной колонне района шагают труженики подмосковных колхозов и совхозов. Давняя дружба связывает тимирязевцев с Шаховским районом области, ставшим своеобразной лабораторией академии. Здесь берут старт самые прогрессивные методы труда, самая совершенная технология. Весом вклад тимирязевцев в народную копилку. Транспаранты, с которыми они пришли на Красную площадь, сообщают: внедрение работ, выполненных только в минувшем году, даст годовой экономический эффект в 31 миллион рублей.

Под сенью первомайских стягов вступают на площадь труженики Октябрьского района. Плечом к плечу шагают рабочие и ученые, чьи творческие контакты приносят весомые плоды. 435 договоров о творческом содружестве заключили ученые района с промышленными предприятиями Москвы.

«Наука стала непосредственной производительной силой общества», — начертано на страницах развернутой книги — эмблеме дважды орденоносной Академии наук СССР. Сегодня ее полпреды на Красной площади — сотрудники институтов физической химии и химической физики, разработки которых имеют важное практическое значение для развития народного хозяйства. Восемьсот институтов и научных учреждений столицы заключили договоры о творческом содружестве с промышленными предприятиями. Их выполнение будет весомым вкладом в успешное решение задач в области науки и техники, поставленных XXV съездом КПСС.

Вместе с рабочим классом, колхозным крестьянством идет творческая интеллигенция. «Крепить союз искусства и труда» — в этих словах, начертанных на алом полотнище, выражена самая суть советского искусства, принадлежащего народу. С этим девизом вышли на праздничную демонстрацию посланцы прославленного Большого и МХАТа, вахтанговцев, Малого, Московской консерватории. Своим искусством — благородным, высоким и гуманным служат они советскому народу. Сегодня им рукоплещет весь мир. Высоко несут деятели литературы и искусства знамя партийности и народности многонациональной советской культуры. Отдавая свой талант и мастерство служению советскому народу, делу коммунизма, они создают произведения, достойные нашего великого времени.

Демонстрация представителей трудящихся Москвы стала ярким, волнующим свидетельством монолитного единства партии и народа, вновь подтвердила решимость советских людей успешно выполнить задания десятой пятилетки, воплотить в жизнь исторические предначертания XXV съезда КПСС. Нынешний Первомай подвел итоги первого этапа всенародного социалистического соревнования в честь славного юбилея страны—60-летия Великого Октября. Они впечатляющи. Могучей поступью под мудрым руководством КПСС советский народ уверенно идет по пути коммунистического строительства.

Репортаж с Красной площади вели корреспонденты ТАСС: М. БАРАТЯНЦ, Л. БЕРНАСКОНИ, В. ПЕТРЕНКО, Н. РЯБОВ.

Празднование 1 Мая в Вологде. Демонстрация трудящихся областного центра.

ПОД ЗНАМЕНАМИ ПЕРВОМАЯ

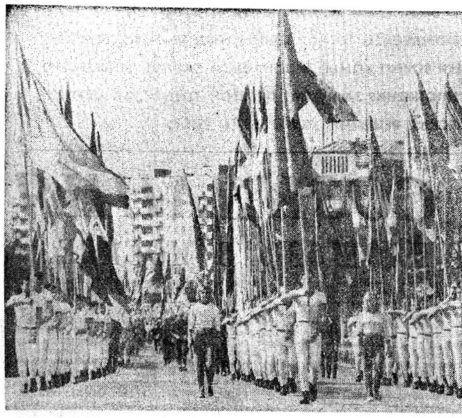

Празднование 1 Мая в Вологде. Демонстрация трудящихся областного центра.

ВОЛОГДА

Май пришел на вологодскую землю. И вместе с весенними хлопотами, с нежной зеленью пробуждающейся природы принес половодье кумача, огненными кострами пылающего в ярких лучах солнца.

Май пришел на вологодскую землю праздничным многоцветием флагов и транспарантов, веселыми песнями и счастливыми улыбками. Этими песнями и улыбками были наполнены вчера улицы, скверы, площади города.

Площадь Свободы. 10 часов утра. На трибунах—партийные и советские руководители области и города, ветераны партии, депутаты Верховных Советов СССР и РСФСР, почетные граждане Вологды, передовики производства. Первомайскую демонстрацию трудящихся областного центра открыла группа знаменосцев. Знамя ордена Ленина Вологодской области несет Герой Социалистического Труда, депутат Верховного Совета СССР, машинист локомотивного депо А. А. Ухапов. Вслед за знаменосцами на площадь вступает колонна ветеранов партии и комсомола, участников Октябрьской революции, гражданской и Отечественной войн.

На площади—юность. Перед трибунами выступают воспитанники детских спортивных школ города. А затем стройными шеренгами проходят представители всех спортивных обществ, спортивных клубов ДОСААФ.

«Пятилетке эффективности и качества—отличную учебу!», «Партии на верность присягаем!», «Коммунизм—это молодость мира и его возводить молодым!»,—с этими словами, многократно повторявшимися на транспарантах, прошли по площади учащиеся школ города.

Четко чеканя шаг, стройными колоннами идут воспитанники профессионально-технических училищ, молодая смена рабочего класса. Идут те, кто завтра примет трудовую эстафету отцов и старших братьев, встанет к станкам, придет на строительные площадки.

Тепло приветствовали трибуны учащихся средних специальных заведений, студентов педагогического и политехнического институтов.

Всего лишь на мгновение над трибунами устанавливается тишина. И вот уже на площадь накатывается новая мощная волна знамен и транспарантов. Праздничное шествие рабочих коллективов Вологды открывает колонна крупнейшего в областном центре предприятия — 23 Государственного подшипникового завода. Здесь, на площади, особенно зримо ощущаешь, как растет и набирает силу Вологодский подшипниковый. Семь лет назад первая праздничная колонна заводчан насчитывала всего несколько сот человек. А нынче под первомайскими знаменами мимо трибун прошло более пяти тысяч подшипниковцев.

Праздничный рапорт коллектива предельно лаконичен: «Социалистические обязательства четырех месяцев выполнены, сверх плана реализовано продукции на 130 тысяч рублей». Но разве можно в такой день умолчать еще об одном важном событии в жизни подшипниковцев: на их продукцию ВАЗ снял входной контроль. Это значит, что подшипники, поставляемые вологжанами Волжскому автомобильному заводу, постоянно отвечают всем требованиям качества.

Все новые и новые колонны демонстрантов вливаются на площадь Свободы. Мимо трибун проходит коллектив старейшего вологодского предприятия — вагоноремонтного завода имени Калинина. Передовые рабочие ВРЗ стояли у истоков первых большевистских организаций на Вологодчине, а в дни тяжких испытаний первыми уходили на защиту Родины, без устали крепили боевой арсенал страны. Они и сегодня на переднем крае, успешно выполняя планы ремонта всех видов железнодорожных вагонов.

Второй год десятой пятилетки входит в историю как новая веха нашей борьбы за повышение эффективности производства, улучшение качества продукции. Приметы такого творческого отношения к труду—во всех сегодняшних делах вологжан, о которых красочно рассказывают лозунги, плакаты, транспаранты, взметнувшиеся над колоннами. Трудовая Вологда рапортует Первомаю: 4-месячный план по реализации продукции выполнен на 101,6 процента. Страна получила дополнительно тысячи штук подшипников, много швейных изделий, мебели и других видов продукции на общую сумму 2,7 миллиона рублей. Задание по выпуску изделий с государственным Знаком качества выполнено на 116 процентов. План по вводу жилых зданий перевыполнен на 61 процент, дополнительно введено 13,4 тысячи квадратных метров. Коллективы Октябрьского района полностью освоили выделенные капитальные вложения, перекрыли планы строительно-монтажных работ.

Вот они проходят по площади: каменщики, бетонщики, монтажники. Это их трудом и стараниями растет наша Вологда вширь и ввысь, хорошеет и молодеет с каждым днем.

«Пятилетнее задание — досрочно!» — такой транспарант реет над каждой колонной. Его несут машиностроители и конструкторы, автомобилисты и работники службы быта. В голове колонны коллектива объединения «Вологдаоблшвейбыт» — несколько переходящих красных знамен. Они завоеваны в социалистическом соревновании по итогам за первый квартал второго года пятилетки. Вологодская фабрика объединения, например, за четыре месяца оказала горожанам различных услуг на 752 тысячи рублей.

С призывами «Выполним досрочно!», «Дадим высокое качество», «Рабочей инициативе — инженерную поддержку» пришли в этот день на площадь и трудящиеся Советского района. На марше коллектив предприятия — ровесника Октября—завода «Северный коммунар». В десятой пятилетке северокоммунарцам предстоит полностью обновить ассортимент продукции. 10 процентов выпускаемого сегодня заводом оборудования отмечено почетным пятиугольником. Еще восемь наименований коллектив готовит к аттестации на государственный Знак качества.

Радостная весть пришла накануне праздника в коллектив производственного объединения «Прогресс»: еще пяти изделиям присвоен государственный Знак качества. Итого 17 изделий из 43, выпускаемых мебельщиками, помечены почетным пятиугольником.

Свой рапорт об успешном выполнении 4-месячного плана принесли на площадь вологодские швейники. Сверх плана произведено продукции на 110 тысяч рублей. Колонну предприятия возглавляет коллектив цеха № 1, вышедший победителем в социалистическом соревновании за первый квартал. Увенчанные алыми лентами идут ветераны труда, мастера «Золотые руки», «Отличники качества». Кстати звание «Отличник качества» на фабрике присвоено 55 человекам. Идут люди, обгоняющие самое время. 470 работниц фабрики взяли обязательство выполнить пятилетку за четыре года. А накануне Первомая 23 человека рапортовали уже о выполнении двухгодичного задания.

«Перевезем сверх плана 45 тысяч тонн народнохозяйственных грузов» — таково обязательство на юбилейный год коллектива речников Сухонского речного пароходства. Для большинства речников день Первомая был обычным трудовым днем. Более 100 экипажей судов находятся сейчас на трассах рек Сухоны и Юга.

Нет сегодня среди демонстрантов и многих локомотивных бригад. Они ведут свои тяжеловесные составы на север, к Череповцу, к столице нашей Родины—Москве. А те, что пришли на площадь, с гордостью за свой коллектив рапортуют: Первомай встречен хорошими трудовыми показателями. На полтора километра в час возросла техническая скорость, на 57 тонн увеличен средний вес поезда, на 41 километр—среднесуточный пробег локомотива. Встав на предмайскую трудовую вахту, вологодские железнодорожники сэкономили около 50 тонн дизельного топлива.

Трудовую вахту несут в вологодском небе и многие авиаторы. Весна для них — время особых забот. В эти дни большую помощь они оказывают труженикам сельского хозяйства. Уже более 12 тысяч обработанных гектаров на счету у коллектива Вологодского авиаотряда.

Заботой о будущем урожае живут сегодня и многие другие коллективы областного центра. Только в первом квартале для сельского хозяйства изготовлено оборудования и запасных частей на 353 тысячи рублей, на 160 тысяч рублей выполнено в колхозах и совхозах строительно-монтажных работ. В эти дни труженикам села оказывают помощь уже 70 механизаторов, а всего будет участвовать в проведении посевной кампании свыше 300 механизаторов. 95 тракторов выделили селу предприятия областного центра.

«Мир, Труд, Май!». Эти три слова часто повторявшегося лозунга неразделимы. Отмечая Первомай, советские люди салютуют ему своим ударным трудом. Советский народ — миролюбивый народ. Ему нужен мир, чтобы строить, чтобы растить детей, чтобы украшать свою землю. Вот почему так горячо одобряет и поддерживает он внешнюю политику родной Коммунистической партии, направленную на дальнейшую разрядку международной напряженности, на мирное сотрудничество между всеми народами планеты. Вышедшие на первомайскую демонстрацию, вологжане шлют свой братский привет всем трудящимся земного шара, выражают свою поддержку всем узникам империализма и колониализма.

В яркую демонстрацию трудовых достижений вологжан, в демонстрацию монолитного единства партии и народа вылилось длившееся более 2 часов праздничное шествие на площади Свободы.

А вечером улицы города осветила праздничная иллюминация. В домах культуры и клубах состоялись вечера, концерты, молодежные балы. Праздник продолжался в каждом доме, в каждой квартире.

ЧЕРЕПОВЕЦ

По-особому яркими, нарядными выглядели в этот день улицы и площади Череповца. Помолодел, расцветился праздничными лозунгами и транспарантами, веселыми улыбками людей город, который идет навстречу своему 200-летнему юбилею.

10 часов утра. Начинается праздничная демонстрация трудящихся. Первыми на площадь Металлургов выходят физкультурники и спортсмены. Сильные, ловкие, смелые. За ними идут колонны преподавателей и учащихся школ города, средних технических и высших учебных заведений, профессионально-технических училищ. Если в дореволюционном городе было всего около двух тысяч учащихся, то сейчас только в школах обучается более 31 тысячи человек. Юноши и девушки, следуя завету В. И. Ленина, настойчиво овладевают знаниями.

Им есть на кого равняться, есть с кого брать пример. 13 череповчан носят высокое звание Героя Социалистического Труда, тысячи награждены орденами и медалями. Они — правофланговые соревнования, которое получило небывало широкий размах в нынешнем юбилейном году. Во всех трудовых коллективах города нашли распространение ценные почины, рожденные энтузиазмом передовиков: «Пятилетке качества — рабочую гарантию», «Качеству ремонтов—рабочую гарантию», «Пятилетке эффективности и качества — инженерный вклад», «Задание двух лет пятилетки—к 7 ноября».

Направив свои усилия на изыскание резервов производства, дальнейшее повышение его эффективности, улучшение качества всей работы, череповчане добились весомых результатов в решении задач, поставленных XXV съездом КПСС. По итогам Всесоюзного соревнования в 1976 году Череповцу было присуждено переходящее Красное знамя ЦК КПСС, Совета Министров СССР, ВЦСПС и ЦК ВЛКСМ. Эта почетная награда вдохновила трудящихся города на новые достижения. Программа четырех месяцев нынешнего года завершена досрочно, дополнительно к заданию в первом квартале произведено и реализовано продукции на шесть миллионов рублей.

Как всегда, в авангарде соревнующихся идет коллектив Череповецкого ордена Ленина металлургического завода имени 50-летия СССР. Его колонна вступает на площадь в алом пламени знамен трудовой славы. Металлурги приняли напряженные обязательства. Они решили к 7 ноября выдать сверх плана 85 тысяч тонн чугуна, 55 тысяч тонн стали, 95 тысяч тонн проката, 25 тысяч тонн кокса, реализовать продукции дополнительно на 10 миллионов рублей.

Взять намеченные рубежи—этой мыслью живет весь коллектив, и он подтверждает свое стремление конкретными делами. По итогам работы в первом квартале доменщики и мартеновцы признаны победителями Всесоюзного соревнования, копровики заняли второе место, листопрокатчики первого цеха и агломератчики—третье. Коллектив завода занесен на областную Доску почета.

Но не в характере металлургов довольствоваться достигнутым. Вдохновленные приветствием Генерального секретаря ЦК КПСС Л. И. Брежнева коллективам доменных цехов Магнитогорского металлургического комбината имени В. И. Ленина, Череповецкого металлургического завода имени 50-летия СССР, Днепропетровского металлургического завода имени Г. И. Петровского и девятой доменной печи Криворожского металлургического завода, они решили закрепить свой успех и пополнить копилку сверхпланового металла.

На марше—сталепрокатчики. Около семи тысяч рабочих и инженерно-технических работников этого завода приняли на себя повышенные обязательства, более 500—дали слово выполнить пятилетку за четыре года. По примеру волочильщиков Н. Шалгина и В. Петрова на предприятии развернулось движение под девизом «План двух лет пятилетки—к 7 ноября».

В праздничных колоннах идут строители и монтажники. Для них нынешний год—необычный. Программа Всесоюзного объединения «Череповецметаллургхимстрой» в сравнении с прошлым годом увеличилась на 53 миллиона рублей и составляет более 230 миллионов. Масштабы—грандиозные, задачи — ответственнейшие.

Большого успеха добились строители жилья. В первом квартале они сдали более 60 тысяч квадратных метров жилой площади и стали победителями Всесоюзного соревнования.

Нескончаемым потоком шествуют колонны демонстрантов, и каждый коллектив рапортует о своих трудовых достижениях. Весомы успехи химиков и фанеромебельщиков, машиностроителей и пищевиков, железнодорожников и швейников. Ярким примером трудового энтузиазма череповчан стал коммунистический субботник, посвященный 107-й годовщине со дня рождения В. И. Ленина. Более 140 тысяч череповчан 16 апреля показали образец вдохновенного труда. Они выпустили продукции более чем на 370 тысяч рублей, выполнили объем строительно-монтажных работ почти на 700 тысяч рублей, перечислили в фонд пятилетки 150 тысяч рублей.

Более двух часов продолжалась демонстрация трудящихся Череповца. Она еще раз наглядно показала торжество ленинских идей, единство помыслов и дел партии и народа.

СОКОЛ

Празднично и торжественно выглядела в красный день календаря главная магистраль Сокола — улица Советская. В 11 часов колонны сокольчан, расцвеченные кумачом лозунгов, плакатов, транспарантов, под музыку духовых оркестров начали свой марш.

Сводная колонна физкультурников и юнармейцев города в торжественном марше демонстрирует силу, ловкость, выносливость, готовность к защите Родины. На площадь перед Домом советов вступает молодежь — учащиеся школ, педучилища, техникума, ГПТУ-10. Они несут портреты В. И. Ленина, руководителей Коммунистической партии и Советского государства, лозунги «Первомаю — хорошую учебу», «Слава КПСС!». Подрастающая смена постоянно ощущает повседневную заботу партии и правительства о молодом поколении. Школы постоянно пополняются новым оборудованием, новыми наглядными пособиями. Учащиеся целлюлозно-бумажного техникума получили новый лабораторный корпус. Заканчиваются последние работы на учебном комплексе ГПТУ-10.

На марше — сокольские бумажники. На днях коллектив этого одного из крупнейших в области промышленного объединения занесен на областную Доску почета. Труженикам «Соколбумпром» есть о чем рапортовать. Дополнительно к квартальному плану выработано 294 тонны бумаги, 164 тонны целлюлозы по варке, 115 тонн целлюлозы, много другой продукции. Добрыми делами славится на Сокольском ЦБК комсомольско-молодежная бригада, возглавляемая В. В. Свистуновой.

Трудовыми подарками встретили Первомай сухонские бумажники. Сверх квартального плана выдано товарной продукции на 100 тысяч рублей.

В рядах демонстрантов — речники порта Сокол. Сегодня их немного: коллеги ведут караваны барж, заняты в «Операции Юг-77». Коллектив порта на три дня раньше срока пустил суда в эксплуатацию, успешно справился с помощью мощных теплоходов с принудительным вскрытием Сухоны. В результате строители получили 20 тысяч тонн необходимых им грузов. Что символично: в канун Первомая десятки семей речников переселились в новые квартиры со всеми удобствами.

«Ни одного отстающего рядом», «Пятилетке эффективности и качества — наш труд» —начертано на плакатах. В рядах демонстрантов — победители первого этапа соревнования молодежи за право подписать Рапорт Ленинского комсомола ЦК КПСС в честь 60-летия Великого Октября. Эстафета славных трудовых традиций сокольчан в надежных руках.

Празднование 1 Мая в Вологде. Демонстрация трудящихся областного центра.

БЕЛОЗЕРСК

Отвечая на первомайские Призывы ЦК КПСС, трудящиеся Белозерского района приготовили трудовые подарки. Так, коллектив ордена Трудового Красного Знамени Белозерского леспромхоза за пять дней до праздника выполнил четырехмесячный план вывозки древесины. Ее доставлено на нижние склады около 400 тысяч кубометров. Особенно следует отметить ударный труд бригад А. М. Львова и И. П. Мокеева, экипажей лесовозов, которыми руководят А. А. Кекин и И. П. Шустров. Бригада И. П. Мокеева, например, хорошо используя технику, увеличила заготовку леса до пяти тысяч кубометров в месяц. Уверенно выполняют лесозаготовители свои обязательства по производству круглых ассортиментов, тарной дощечки, хвойно-витаминной муки.

Улучшили свои показатели также коллективы маслозавода, хлебокомбината, объединения «Сельхозтехника». В первом квартале в районе произведено товаров народного потребления на 200 тысяч рублей больше, чем за тот же период прошлого года. На первом месте находятся вопросы повышения качества продукции.

Серьезных сдвигов в работе добились труженики сельского хозяйства, в первую очередь животноводы. Они опережают запланированные темпы производства и реализации продукции. Ежедневно на маслозавод поступает на 140—150 центнеров молока больше, чем в прошлом году. Примером может служить ударный труд доярок А. Ф. Поляковой (колхоз «Советский рыбак»), В. В. Абабковой (колхоз «Авангард»), которые сумели превзойти свои лучшие достижения прошлых лет на 20—25 процентов. Развивая успехи, животноводы колхоза имени Ленина выступили с патриотическим почином. Они призвали товарищей по труду выполнить полугодовые планы продажи молока государству к дню выборов в местные Советы депутатов трудящихся.

«Ударной работой на полях заложим основу высокого урожая» — такой лозунг можно увидеть в хозяйствах Белозерского района: на полях началась борьба за проведение весенне-полевых работ в сжатые сроки. Многие механизаторы района перешли на двухсменный режим работы на весенних полях.

Демонстрация представителей трудящихся района еще раз подтвердила их решимость встретить 60-летие Великого Октября новыми достижениями в увеличении производства продукции.

ВЫТЕГРА

Первомай пришел в Вытегру под аккомпанемент гудков теплоходов, известивших об открытии очередной, тринадцатой по счету навигации на Волго-Балтийском водном пути имени В. И. Ленина, рокотом тракторов, проложивших первые борозды на колхозных полях.

Приход весны, первомайского праздника чувствуется во всем. Старинный прионежский город Вытегра в ярком убранстве. Ветер полощет полотна знамен, улицы украшены лозунгами, транспарантами, панно.

Рабочие, колхозники и служащие Вытегорского района, развернув соревнование за достойную встречу 60-летия Великого Октября, взяли уверенный старт во втором году десятой пятилетки. С планами января—апреля по реализации промышленной продукции справились все предприятия района. Сверх задания реализовано продукции почти на 300 тысяч рублей. Особенно успешно работают в этом году вытегорские лесозаготовители, на счету которых уже свыше миллиона вывезенных кубометров древесины.

Организованно начали навигацию речники. Перевыполнили производственную программу первого квартала строители. Труженики колхозов и совхозов района более тщательно и организованно, чем в прошлом году, подготовились к весеннему севу, значительно увеличили производство продуктов животноводства.

Праздничная демонстрация трудящихся прошла под лозунгом «Наши трудовые подарки — 60-летию Великого Октября». А на рейдах Волго-Балта в этот день грузились теплоходы, на всех шлюзах канала несли вахту речники. Трудились механизаторы совхоза «Вытегорский», колхоза «Большевик», других хозяйств. Вытегоры полны решимости закрепить достигнутые успехи.

ЧАГОДА

На праздничной демонстрации по давней традиции главные колонны трудовая Чагода отдала молодым.

Вслед за учащимися средних школ на площадь вступает рабочая гвардия поселка. Ритмично работает Чагодощенский стекольный завод: успешно выполнен план четырех месяцев по производству и реализации продукции. С начала года на сверхплановом счету коллектива свыше 60 тысяч квадратных метров оконного стекла. Заметно улучшилось качество изделий. Первым сортом их произведено 0,7 процента сверх установленного заданием. Вот почему заводское знамя доверено нести секретарю партийной организации цеха основного производства А. Т. Окулову. Его ассистент — начальник составного цеха Б. В. Чусов. Это не случайно. Именно составщики обеспечивают сырьем качественную работу стекловаренных печей и машин вертикального вытягивания стекла.

В рядах стеклоделов лучшие из лучших, те, кто, опережая время, несет трудовую вахту с полным напряжением сил. Среди них — составщики М. Н. Максимова и Л. П. Жабрева, руководители бригад коммунистического труда, стекловары С. А. Романчук и И. И. Яковлев, машинисты машин вертикального вытягивания стекла М. М. Сидоров и В. Я. Вдовин и многие, многие другие.

Твердой поступью идет колонна железнодорожников. Впереди — переходящее Красное знамя Волховстроевского отделения Октябрьской железной дороги, присужденное им за успехи в социалистическом соревновании в первом квартале юбилейного года.

Есть о чем сказать и труженикам Чагодощенского леспромхоза. Встав на предмайскую вахту, лесники успешно выполнили задание по созданию запаса хлыстов на время бездорожья во время весенней распутицы, тем самым обеспечили ритмичную работу предприятия по переработке древесины. В настоящее время коллектив напряженно трудится над выполнением в лучшие сроки лесохозяйственных работ.

С высоким трудовым напряжением встречают Первомай земледельцы района. Во всех хозяйствах подготовлены сотни гектаров пашни, организованно начат сев зерновых в колхозах «Правда», «Аврора», совхозе «Сазоновский». Особое внимание обращают хлеборобы на качество полевых работ.

На первомайской демонстрации чагодощенцы продемонстрировали единодушное стремление досрочно выполнить задания второго года десятой пятилетки, достойно встретить 60-летие Великой Октябрьской социалистической революции.

ВЕЛИКИЙ УСТЮГ

В праздничном убранст[...] древний город на Сухон[...] Всюду алые знамена, поло[...]нища лозунгов, плакатов, тран[...]спаранты. Похорошели улиц[...] и здания.

Особенно нарядной выгл[...]дит площадь имени Ленина — главная магистраль город[...] Здесь, у памятника Ильичу, у[...]тановлена трибуна, рядом [...] которой проходят колонн[...] демонстрантов. По установи[...]шейся традиции демонстрац[...] открыли спортсмены и фи[...]культурники, ветераны войн[...] и труда. За ними идут кур[...]санты речного училища, уч[...]щиеся и учителя школ, про[...]фессионально-технических уч[...]лищ и техникумов.

Затем на площадь вступа[...] представители коллективо[...] промышленных предприяти[...] Корабелы ордена «Знак Поч[...]та» судостроительно-судор[...]монтного завода пришли [...] празднику 1 Мая с хороши[...] производственными успеха[...] План четырех месяцев выпо[...]нен досрочно. Многое делае[...]ся на предприятии по улучше[...]нию качества продукции. Ш[...]роко развернуто движение по[...] девизом: «Пятилетке качест[...] и эффективности—рабочую г[...]рантию», «За качество — в о[...]вете каждый». ИТР участвуют [...] движении «Каждому инженер[...] и технику — личные творч[...]ские планы». 84 отличника к[...]чества сдают продукцию [...] первого предъявления.

По площади проходят раб[...]чие и служащие щетинно-щ[...]точной фабрики. Почти поло[...]на из них — ударники комм[...]нистического труда. В соци[...]листическом соревновани[...] предприятий города и райо[...] щетинщики вышли победител[...]ми: им вручено переходяще[...] Красное знамя горкома КПС[...] и горисполкома. В ответ [...] почетную награду коллекти[...] принял повышенные обяз[...]тельства: к дню выборов [...] местные Советы депутато[...] трудящихся выполнить годово[...] производственный план по в[...]пуску валовой продукции.

В честь 60-летия Велико[...] Октябрьской социалистическо[...] революции на фабрике сорев[...]нуются 50 бригад. Десять [...] них к знаменательной дате об[...]зались выполнить по два год[...]вых задания. Соревнован[...] идет под девизом: «Росси[...]ским товарам — отличное кач[...]ство».

С рапортами трудовых по[...] вышли на демонстрацию и к[...]лективы кожевенно-галан[...]рейной и мебельной фабр[...] ремонтно-механического зав[...]да, Великоустюгского СМ[...] треста «Вологдалесстрой», др[...]гих предприятий.

КАДУЙ

Празднично украшенны[...] вышли на первомайскую д[...]монстрацию колонны эне[...]гостроителей и эксплуата[...]ционников Череповецкой ГРЭ[...] К концу первого года десят[...] пятилетки на энергетическо[...] карте Советского Союза з[...]жглась звезда этой нов[...] электростанции. Ее перв[...] блок вырабатывает сейчас по[...]тора миллиона киловатт-час[...] электроэнергии ежесуточно. [...] недалеком будущем Череп[...]вецкий промышленный узе[...] будет получать до четыр[...] миллионов киловатт-часо[...] энергии в сутки.

Успешно выполняются ко[...]лективом социалистических [...] обязательства. Этот успех д[...]стигнут благодаря совместны[...] усилиям строителей, монтаж[...]ников, эксплуатационников.

В первом квартале этого г[...]да участки «Севэнергосант[...]монтаж» и «Севэнергомонтаж[...]» которые возглавляют Ю. [...] Власов и И. И. Олейников, в[...]полнили план соответствен[...]но на 321 и 292 процента. С выс[...]ким качеством работ перев[...]полнили также квартальны[...] задания коллективы участк[...] «Мосэнергохимзащита» и «Се[...]энергостроймеханизация».

Промышленность райо[...] план по реализации товарно[...] продукции выполнила на 103 [...] процента, дополнительно [...] плану ее дано на 109 тыс[...] рублей.

Хороших результатов в с[...]ревновании достигли строит[...]ли. Квартальный план стро[...]ительно-монтажных работ пер[...] выполнен на 587 тысяч рубле[...]

Большую трудовую побе[...]ду одержали в первом кварта[...] этого года труженики сельск[...]го хозяйства района. Бюро о[...]бластного комитета КПСС, и[...]сполком областного Совета д[...]путатов трудящихся, прези[...]диум областного совета профс[...]оюзов и бюро обкома ВЛКС[...] признали победителем в с[...]ревновании за увеличение пр[...]оизводства и заготовок проду[...]ктов животноводства, повыше[...]ние продуктивности скота [...] птицы, улучшение качест[...] животноводческой продукци[...] по западной зоне Кадуйски[...] район с присуждением [...] Красного знамени.

Репортаж с праздничной демонстрации трудящихся городов и районов област[...] вели наши корреспонденты Т. Спивак, В. Игнатьев, С. Шишлов, В. Войтов, А. Дийков, Е. Ермолин, В. Сергеев, В. Анинин. Фото[...] корреспондент Н. Чесноков.

ФОТОИНФОРМАЦИЯ

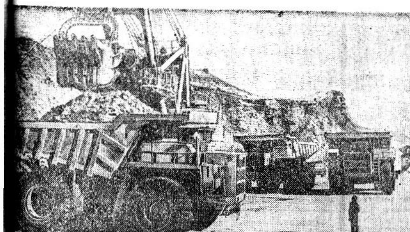

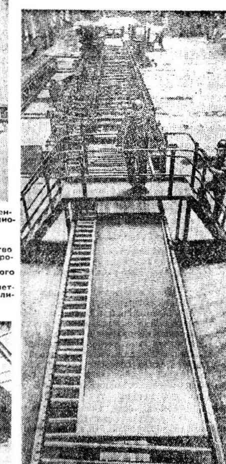

МУРМАНСКАЯ ОБЛАСТЬ. С начала года коллективом заоблачного рудника «Центральный» на плато Расвумчорр в Хибинских горах выработано около пяти миллионов тонн апатитовой руды.
НА СНИМКЕ: идет добыча апатитовой руды.
Фото С. МАЙСТЕРМАНА. Фотохроника ТАСС.

УКРАИНСКАЯ ССР. Близ Григорьевского лимана успешно ведется строительство ...ского припортового завода. В будущем году предприятие даст свою первую продукцию.
НА СНИМКЕ: строительство механизированного склада Одесского припортового завода.
Фото Н. ПАВЛЕНКО. Фотохроника ТАСС.

На Челябинском заводе стального профилированного настила успешно внедряется новая техника и технология. Недавно вступила в строй автоматизированная линия покрытия металла горячей смолой (на снимке).
Фото Б. КЛИПИНИЦЕРА. Фотохроника ТАСС.

...БЕЖИ ДЕСЯТОЙ ПЯТИЛЕТКИ

ТЕХНОЛОГИЯ ЧЕРНОЙ МЕТАЛЛУРГИИ

...рная металлургия СССР ...олагает сегодня мощной ...зводственной базой и ...но занимает первое место ...ре по выпуску чугуна, ...и ряда других видов ...укции. В первые годы Со...кой власти в стране на...ывалось лишь несколько ...льших по нынешним мас...бам металлургических ...приятий, которые к тому ...были разорены в годы ...данской войны. Выплавка ...и в 1921 году составила ...о 200 тысяч тонн — такое ...ичество металла сейчас ...зводится у нас за полови...суток.

...1976 году в нашей стране ...лавлено 145 миллионов ...стали, а в 1980-м ее про...дство составит свыше 168 ...лионов тонн. По имеющим...прогнозам, к этому году ...лавка стали в США не ...сит 143 миллионов тонн, ...понии — 129, в ФРГ — 50. ...новы современной черной ...аллургии СССР были зало...ы в период первых пятиле... После Великой Отечест...ной войны в нашей стране ...ледовательно проводится ...на строительство новых ...ных агрегатов, модерниза... действующих, повышение ...ктивности производства. Доменная печь — кисло...ный конвертер — машина ...рерывного литья загото... — такова ведущая техно...ческая схема производства черных металлов, принятая у нас в настоящее время. В этой схеме предпочтение отдается агрегатам большой единичной мощности, что дает возможность существенно снизить удельные капитальные затраты, повысить производительность труда и улучшить условия работы металлургов. Средняя единичная мощность сооружаемых в отрасли агрегатов увеличилась за последние 10 лет в 1,5—2,5 раза.

В настоящее время в стране действуют высокопроизводительные доменные печи полезным объемом 3000—5000 кубических метров. Сверхмощные домны в десятой пятилетке возводятся как в центре страны (например, в Череповце начато сооружение крупнейшей в мире печи полезным объемом 5580 кубических метров), так и восточнее Уральского хребта. За пятилетие у нас намечено увеличить производство чугуна примерно на одну пятую и довести его до 122 миллионов тонн в год.

Крупные кислородно-конвертерные цехи годовой производительностью 8—10 миллионов тонн оснащаются агрегатами емкостью 300—350 тонн. Теперь намечено создание конвертеров емкостью 400 тонн.

Хотя в новом строительстве отдается предпочтение кислородным конвертерам, у нас учитываются также возможности применения традиционного мартеновского процесса. Для мартеновского производства ныне характерна высокая концентрация в крупных цехах, при этом сталь в основном выпускается в печах емкостью 400 тонн и больше. Устаревшие печи постепенно заменяются, в частности, двухванными сталеплавильными агрегатами производительностью свыше миллиона тонн металла в год.

Высокое качество стали, выплавленной в крупных агрегатах, во многих случаях достигается за счет дополнительной очистки металла от вредных примесей уже после его выпуска из печи, а для получения особо чистых сортов стали широко используется рафинирующий переплав металла в электрошлаковых, вакуумно-дуговых, вакуумно-индукционных, электронно-лучевых и плазменных печах. На металлургических предприятиях работают крупные электрошлаковые печи, позволяющие получать квадратные слитки сечением 650×650 миллиметров и плоские слитки сечением 500×1000 миллиметров.

Особое внимание металлурги уделяют производству прогрессивных видов проката. За 1976—1980 годы выпуск холоднокатаного стального листа, проката из низколегированной стали и другой прогрессивной продукции должен увеличиться в полтора-два раза при общем росте производства готового проката примерно на 17 процентов.

В текущей пятилетке выдаст продукцию первенец отечественной бездоменной металлургии — Оскольский электрометаллургический комбинат. Его продукция—высококачественный сортовой прокат из стали, выплавленной из продуктов прямого восстановления железа. Намечено строительство ряда новых цехов холодной прокатки на действующих предприятиях.

Растет единичная производительность прокатных станов. Нашими специалистами, например, созданы заготовочные непрерывные станы, на которых скорость выхода проката крупного сечения доведена до 7—8 метров в секунду. Однако наиболее крупные достижения получены в области трубных станов. Благодаря усовершенствованию технологического процесса прокатки, повышению ее скорости и увеличению длины прокатываемых труб производительность агрегата «30-102» удалось довести до 700 тысяч тонн в год.

Анатолий ШАЛИМОВ,
доктор технических наук, директор Института новой металлургической технологии.
(АПН).

...ПРЕДСЕДАТЕЛЬ ВСЕСОЮЗНОГО ОБЪ...ЕДИНЕНИЯ «СОЮЗСЕЛЬХОЗТЕХНИКА» АЛЕКСАНДР ЕЖЕВСКИЙ ПО ПРОСЬБЕ КОРРЕСПОНДЕНТА АПН АЛЕКСЕЯ СЕРОВА РАССКАЗЫВАЕТ О ТЕХНИЧЕСКОЙ ОСНАЩЕННОСТИ СЕЛА.

ПРИМЕТЫ ВЕСНЫ-77

...этой весной колхозы и ...хозы должны засеять яро...ми зерновыми культурами ...ее 100 миллионов гектаров. На огромных площадях ...природно-экономических ...страны возделываются ...овые, технические, овощные, бахчевые, кормовые и ...гие сельскохозяйственные ...льтуры свыше 200 наименований.

...Известно, что получение высоких урожаев зерна, как, впрочем, и других культур, ...жде всего зависит от свое...менного выполнения полевых работ, что в значительной ...ре определяется уровнем ...нической оснащенности хозяйств, качеством ремонта и ...служивания машин и механизмов, эффективностью их ...пользования. Так вот, главная примета текущего сельскохозяйственного сезона в ...м, что он самый механизированный, или говоря профессиональным языком, самый энергонасыщенный за все годы Советской власти.

Особенно быстрыми темпами наши колхозы и совхозы оснащались техникой в последние десять лет. С 1966 по ...76 год только через систему «Сельхозтехники» они получили материально-технические средства более чем на ...50 миллиардов рублей. За это время энергетические мощности сельского хозяйства увеличились вдвое. Теперь все ...хозы и совхозы обеспечены электричеством. В 1976 году сельское хозяйство потребило 80 миллиардов киловатт-часов электроэнергии — в 130 раз больше, чем накануне Великой Отечественной войны. За годы двух последних пятилеток поставки минеральных удобрений возросли втрое, сельскохозяйственных машин —более чем в 2,5 раза, грузовых автомобилей—более чем в 3 раза.

Сегодня в хозяйства идет качественно новая техника. Например, более 20 процентов всех пахотных тракторов составляют мощные машины, прежде всего К-700 и Т-150К. А Кировский завод в Ленинграде уже приступил к выпуску еще более мощных 300-сильных К-701. На 25 сил стал мощнее основной наш пропашной трактор «Беларусь». Все комбайновые заводы страны перешли на выпуск более производительных зерноуборочных комбайнов. На плантациях сахарной свеклы применяется созданный в содружестве конструкторами СССР, НРБ, ВНР и ГДР шестирядный комплекс машин, который по производительности вдвое превосходит комбайны старых марок.

Особенно хотелось бы отметить обновление техники для животноводства и кормопроизводства. Сегодня на наших фермах применяют оборудование для приготовления витаминной травяной муки, гранулированных и брикетированных кормов, сенажа, доильные установки, комплектное оборудование для мощных животноводческих комплексов и птицефабрик. Они позволят, так же как и на крупном промышленном предприятии, производить продукцию с применением поточных технологических процессов, с гораздо меньшими затратами труда и с более низкой себестоимостью.

Дальнейшие направления технического прогресса в сельском хозяйстве определены XXV съездом КПСС, октябрьским (1976 г.) Пленумом Центрального Комитета партии. Главная задача технического прогресса на селе—всемерно интенсифицировать колхозное и совхозное производство. За годы десятой пятилетки должна быть значительно повышена производительность труда в сельском хозяйстве, снижена себестоимость продукции за счет расширения комплексной механизации и автоматизации, дальнейшего технического перевооружения сельского хозяйства на базе новой техники.

Какая же это техника?

На вооружение села до 1980 года поступят новые машины более 570 наименований. Среди них высокопроизводительные широкозахватные агрегаты — шестирядные кукурузоуборочные комбайны, двенадцатирядные кукурузные сеялки и культиваторы, валковые жатки, зернопогрузчики производительностью 100 тонн в час, 10—16-тонные машины для внесения минеральных и органических удобрений, новые технологические линии для получения гранулированных и брикетированных кормов, автоматизированные комбикормовые агрегаты с весовым дозированием производительностью 4,8 тонны в час и другие.

За годы текущей пятилетки колхозам и совхозам намечено поставить 1.900 тысяч тракторов, 538 тысяч зерноуборочных комбайнов, на 23 миллиарда рублей сельскохозяйственных машин. Всего сельское хозяйство получит тракторов, автомобилей, комбайнов и другой техники на 42 миллиарда рублей. 466 миллионов тонн удобрений и химических кормовых добавок против 307 миллионов тонн за девятую пятилетку даст колхозам и совхозам химическая промышленность. «Еще не так давно эти цифры могли бы показаться фантастикой, — подчеркивал, говоря о развитии сельского хозяйства в десятой пятилетке, Генеральный секретарь ЦК КПСС Л. И. Брежнев.—А теперь это наши планы, реальность которых гарантируется и прочным экономическим фундаментом, на котором мы уже стоим, и нашим опытом, нашей уверенностью в силах партии и народа.

(АПН).

ГОРДОЕ ЗВАНИЕ—СТРОИТЕЛЬ

На листе «молнии» — цифра ...1000000» и надпись: «Поздравляем!». Так строители Нурекской ГЭС отметили трудовое достижение водителей базы тяжелых машин и экскаваторщиков: миллионный с начала года кубометр грунта досрочно отсыпан в тело плотины.

Среди тех, кто приблизил трудовую победу, — Курбамад Ходжалиев—водитель 27-тонного БелАЗа. Одним из первых пришел он на строительство. Окончил курсы шоферов, сел за руль мощной машины. Уже через несколько месяцев Курбамад был в рядах передовиков.

За время работы на строительстве ГЭС К. Ходжалиев внедрил не один десяток рационализаторских предложений, освоил профессии слесаря, электросварщика, дизелиста. Сейчас текущий ремонт машины они со сменщиком выполняют сами. Их БелАЗ прошел без капитального ремонта 280 тысяч километров —в полтора раза больше нормы.

В часы отдыха коммунист К. Ходжалиев мечтает о будущем: «Закончу строить Нурекскую ГЭС, поеду возводить Рогунскую. Хочу, чтобы и сыновья мои стали строителями».

(Корр. ТАСС).

Нурек, Таджикская ССР.

КОММЕНТАРИЙ АПН

ДОБРЫЕ РУКИ ДРУЗЕЙ

На 540 километров вдоль реки Евфрат протянулась стальная артерия нефтепровода, связавшего столицу Ирака с его крайним югом. Она обеспечит ежегодную перекачку полутора миллионов тонн бензина, керосина и газойля. Пульс этой артерии помогли наполнить шестьсот советских рабочих и инженеров, работающих на нефтепромысле и на строительстве нефтепровода.

При техническом содействии Германской Демократической Республики за последние двадцать лет на Ближнем Востоке, в Африке и Азии построено 540 промышленных объектов. В их возведении участвовало более полутора тысяч немецких специалистов...

Около пятисот венгерских инженеров, врачей, агрономов, преподавателей работают в молодых, освободившихся от колониализма странах. Более 1600 человек из этих стран обучаются в вузах ВНР...

В Нигерии, Кении, Замбии, Танзании, Ливии и других странах действует 20 смешанных торгово-производственных обществ с участием социалистической Румынии...

При содействии стран СЭВ в развивающихся государствах построено или продолжается строительство более трех тысяч промышленных предприятий и других объектов. При этом главным в их экономическом и техническом сотрудничестве с молодыми государствами становится развитие национальной промышленности, на которую приходится почти две трети всех кредитов. Предприятия, возведенные с помощью СЭВ, например, в Индии, производят 80 процентов продукции машиностроения, 60 — электрооборудования, 40—стали, 30—нефтепродуктов, 20 процентов электроэнергии.

Об удельном весе этих новостроек в экономике стран «третьего мира» дают представление и такие примеры. Начавший действовать пять лет назад первый национальный нефтяной промысел Ирака Северная Румейла способен уже давать до 42 миллионов тонн «черного золота», или почти 40 процентов добываемой в стране нефти. Близ иранского города Исфаган построен металлургический комплекс с полным циклом на 500—600 тысяч тонн стали в год. В результате поэтапного расширения его мощность возрастет до четырех миллионов тонн, что позволит Ираку экономить на импорте стали ежегодно 60—70 миллионов долларов.

Новые предприятия способствуют укреплению государственного сектора экономики, что создает благоприятные условия для планирования и более эффективного использования финансовых ресурсов. Работа этих предприятий опровергла точку зрения некоторых буржуазных экономистов о бесперспективности государственного сектора в развивающихся странах. Все они высокорентабельны. Вместе с тем эти новостройки оказывают влияние на социальные условия, так как одновременно с ними создаются медицинские центры, столовые для рабочих и детские сады для их детей, новые жилые дома, открываются курсы по повышению квалификации.

С помощью стран — членов СЭВ в развивающихся государствах построено и оснащено всем необходимым для учебного процесса 26 высших и средних учебных заведений, которые ежегодно оканчивают более 8 тысяч человек, около ста учебных центров и профессионально-технических училищ. В их числе—Институт нефти и газа в алжирском городе Бумердес, являющийся единственным вузом подобного профиля в Африке, технологические институты в Бомбее, Рангуне, политехнические институты в Конакри, Кабуле, Бахр-Даро (Эфиопия) и другие. Продолжается строительство еще более 70 учебных заведений.

Впервые в практике оказания внешней помощи социалистические страны применили метод массовой подготовки кадров непосредственно на строительных площадках. В ходе сооружения Бхилайского металлургического комбината, например, советские специалисты обучили более 10 тысяч рабочих и техников. Таким методом в развивающихся странах уже подготовлено около 450 тысяч квалифицированных рабочих. Вместе с тем постоянно растет число специалистов, получивших высшее и специальное образование в странах СЭВ. Сейчас в их вузах обучается около 27 тысяч студентов из «третьего мира». Только в Университете дружбы народов имени Патриса Лумумбы в Москве занимаются пять тысяч студентов, аспирантов и стажеров из 89 государств Азии, Африки и Латинской Америки. Из его стен вышло около шести тысяч специалистов.

В интересах содействия развивающимся странам в подготовке национальных кадров четыре года назад СЭВ учредил стипендиальный фонд. Уже в первый учебный год им воспользовались 300 юношей и девушек из развивающихся стран, а в недалеком будущем число стипендиатов СЭВ превысит две тысячи человек.

В последние годы в экономических отношениях социалистических и бывших колониальных стран возникли новые формы связей, основанные на использовании элементов производственного сотрудничества. Это—создание совместных и смешанных предприятий, продажа и покупка лицензий, организация консультационно-проектных бюро, командирование экспертов, развитие научно-технических контактов.

Характерная особенность оказания технического содействия стран—членов СЭВ развивающимся государствам заключается в комплексном решении экономических проблем. В Ираке, например, Польша строит крупный цементный завод, два завода силикатного кирпича. Уже несколько лет здесь действует возведенный при содействии СССР один из крупнейших в стране текстильных комбинатов. Болгария поставила комплектное оборудование для фабрик по производству томатного пюре. Советские специалисты разработали подробные проекты развития орошения и варианты регулирования стока вод Тигра и Евфрата. Венгрия в кооперации с СССР построила завод железобетонных шпал. Социалистические государства оказывают Ираку содействие и в развитии инфраструктуры, прежде всего транспорта.

Принципы, на которых страны—члены СЭВ строили и строят свои экономические отношения с развивающимися странами, находятся в соответствии с положениями Хартии экономических прав и обязанностей государств, с Декларацией об установлении нового международного экономического порядка. Социалистические страны целом подтверждают свою солидарность с развивающимися странами в их борьбе за равноправные политические и экономические отношения и сотрудничество с развитыми западными государствами. Главные цели и направления экономического сотрудничества социалистических стран с освободившимися государствами определяются общностью интересов мировой системы социализма и национально-освободительного движения, необходимостью объединения их усилий в борьбе за мир, независимость и социальный прогресс.

М. ПОПОВ.
(АПН).

На зарубежных меридианах

◆ **БОНН.** «Мы требуем права на труд» — под таким лозунгом в канун Дня международной солидарности трудящихся 1 Мая в Дюссельдорфе, Дуйсбурге, Вуппертале, Аугсбурге, Брауншвейге, Ольденбурге и других городах ФРГ состоялись демонстрации безработной молодежи. Их участники осудили произвол предпринимателей, все более ограничивающих для выпускников западногерманских школ возможность получения профессионального образования. В результате такой политики, противоречащей насущным нуждам молодого поколения, в стране сейчас насчитывается около 400 тысяч молодых безработных.

◆ **ПАРИЖ.** Важной победой встречают Первое мая докеры Дюнкерка. Семь недель в порту длилась забастовка, вызванная попытками металлургического треста «Юзинор» навязать докерам свои порядки, противоречащие их интересам и трудовому законодательству. В знак солидарности с бастующими 18 тысяч портовых рабочих Франции провели за это время шесть всеобщих стачек. Перед лицом этой сплоченности предпринимателям пришлось отступить, удовлетворив основные требования докеров.

◆ **ЛУАНДА.** Народная Республика Ангола — бастион мира и свободы на африканском континенте, и поэтому силы империализма стремятся всеми способами помешать ее независимому развитию. Об этом заявил здесь на пресс-конференции президент НРА А. Нето, возвратившийся на родину из поездки в Социалистическую Федеративную Республику Югославию и Польскую Народную Республику.

Руководители этих государств, подчеркнул он, разделяют нашу обеспокоенность обстановкой, складывающейся вблизи ангольских границ.

◆ **АДЕН.** Опорой борьбы рабочего класса является социалистический лагерь во главе с Советским Союзом, пишет сегодня в передовой статье газета «Ас-саури». Победы, одержанные странами социализма, являются маяком, вдохновляющим примером для международного революционного движения.

Силы империализма, отмечает «Ас-саури», продолжают нагнетать международную напряженность, саботируют мирные инициативы Советского Союза, направленные на сохранение мира на земле, прекращение гонки вооружений. События в Заире также ясно доказывают, что империализм не отказался от политики вмешательства во внутренние дела развивающихся государств. Поэтому лозунг «Пролетарии всех стран, соединяйтесь!», пишет газета, является для всего рабочего класса руководством к действию в его борьбе за свои права, свободу и независимость.

◆ **БУЭНОС-АЙРЕС.** Прекращения массовых увольнений и отмены решения о закрытии ряда железных дорог Аргентины потребовал профсоюз железнодорожников («фратернидад»), объединяющий более 40 тыс. рабочих и служащих. Эти требования содержатся в заявлении руководства профсоюза по случаю Дня международной солидарности трудящихся — 1 Мая.

Экономические трудности, подчеркивается в документе, нельзя разрешить путем массовых увольнений трудящихся и закрытия железных дорог.

(ТАСС, 1 мая).

ПРОБЛЕМЫ, СТОЯЩИЕ ПЕРЕД ТУРЦИЕЙ

На центральной улице Анкары, носящей имя основателя Турецкой Республики и ее первого президента Кемаля Ататюрка, разместилось невысокое, строгое здание меджлиса (парламента). Один из залов этого здания, где проходят заседания национальной палаты, не раз становился ареной ожесточенных политических схваток между депутатами правящей партии и оппозиции. Однако объявленное недавно решение правительства провести досрочные парламентские выборы 5 июня текущего года было воспринято без особых эмоций. Его ждали.

Чем вызвано это решение? Во время предыдущих парламентских выборов в 1973 году ни одна из партий не смогла набрать достаточного количества голосов, чтобы сформировать однопартийное правительство.

В результате компромисса через некоторое время было сформировано коалиционное правительство так называемого «националистического фронта» во главе с лидером Партии справедливости С. Демирелем. В коалицию вошли также представители Партии национального спасения, Республиканской партии доверия и Партии национального движения. Лидеры этих партий высказывали весьма различные мнения по поводу путей решения насущных проблем страны.

Межпартийные разногласия пагубно сказывались на руководстве государственным аппаратом, что усугубляло и без того тяжелое экономическое положение Турции. В 1975 году дефицит внешнеторгового баланса составил 3,4 млрд. долларов, что на миллиард долларов больше предыдущего года, а внешние долги превысили 5 млрд. долларов. Специалисты полагают, что погасить эти долги Турция сможет лишь в третьем десятилетии будущего столетия и то при условии, если не будет прибегать к новым займам. Существуют и другие проблемы, требующие незамедлительного решения.

В пестром, шумном, многоликом евро-азиатском Стамбуле наиболее зримо проявляются сегодняшние заботы и печали турецкого народа. Город растет. Сейчас его население приближается к 4 миллионам. Ежегодно оно увеличивается на 150 тысяч человек за счет сельских жителей, прибывающих в город в надежде найти работу. Но это не просто, в Турции ныне более 2,5 миллиона безработных. Да и тем, у кого есть работа, тоже приходится нелегко. В наши дни стоимость жизни по сравнению с 1975 годом увеличилась, по свидетельству турецкой печати, на 12 процентов.

Причина экономических неурядиц, по мнению турецких обозревателей, кроется в неоправданно высоких военных расходах, в участии Турции в блоках НАТО и СЕНТО, в неравноправных отношениях со странами «Общего рынка», которые, как отмечала газета «Миллиет», превратили Турцию в «рынок сбыта залежалых товаров». Определенный отпечаток на всю политическую жизнь страны накладывает и кипрская проблема. На Кипре до сих пор находится турецкий экспедиционный корпус, содержание которого тяжело сказывается на состоянии турецкой экономики. Таковы лишь некоторые из проблем, стоящих перед Турцией.

Между тем лидеры основных политических партий, включившись в предвыборную кампанию, выступают перед избирателями с изложением своих программ. Что принесут они турецкому народу, покажет недалекое будущее.

Ю. КОЛЕСОВ.
(АПН).

КТО ДЕЛАЕТ КОФЕ «БЕШЕНЫМ»?

Такой формы забастовки Франция еще не знала: в кафетериях, ресторанах и барах не подавался кофе. Конфедерация владельцев этих заведений призвала бойкотировать самый популярный напиток в знак протеста против снижения их доходов. В чем же суть конфликта?

Дело в том, что правительство в целях борьбы с инфляцией не разрешает пока поднимать и без того «бешеные» розничные цены на этот напиток, хотя оптовая стоимость «сырья»—кофе в зернах—возросла за год втрое.

Всякий раз, когда что-либо дорожает, буржуазная пропаганда ищет виновных где угодно, только не у себя дома. Подорожала нефть — виноваты арабы, становится накладным покупать кофе — виноваты африканцы и латиноамериканцы. А между тем неоспоримые факты свидетельствуют: цены скачут вверх из-за спекуляций межнациональных монополий.

Механизм спекуляций не слишком сложен. Мировые цены на любое сырье определяются по биржевым курсам. Но на сырьевых биржах оценивается лишь часть произведенного продукта, поскольку основная его масса либо потребляется в странах-производителях, либо обменивается на другие товары внутри межнациональных групп, либо продается в рамках межгосударственных соглашений.

В прошлом году производство кофе в Бразилии, одном из основных его поставщиков на мировой рынок, в силу разных причин, в том числе плохого урожая, заметно сократилось. Следовательно, на сырьевую биржу кофе поступило меньше, чем обычно. Однако богатые урожаи предшествующих лет и накопившиеся запасы этого продукта не позволяют говорить о дефиците. Кофе есть. Туго набитые мешки лежат на складах монополистических объединений. «Недостает» его лишь в биржевых сводках. Но поскольку именно на бирже определяются цены, возникает искусственный дефицит, и монополии могут играть на повышение.

Спекулятивные биржевые операции приносят огромные прибыли монополистическому капиталу. Например, килограмм кофе в зернах, доставленный с Берега Слоновой Кости на склады гаврского порта, стоит 7 франков. Выйдя со склада, этот же товар стоит уже 33 франка. Отсюда ясно, что «бешеным» кофе сделали не производители, а местные спекулянты.

Повышение цен на сырьевой бирже не приносит дополнительного дохода производителям, поскольку, как правило, они заключают соглашения о поставках своей продукции до сбора урожая. А ее удешевление никогда не даст выгоды потребителю. В любом случае выигрывают лишь перекупщики.

В прошлом году, например, поступления на свободный рынок каких-нибудь трех «лишних» миллионов тонн сахара (при среднегодовом мировом его производстве 86 миллионов тонн) было достаточно, чтобы вызвать резкое падение биржевых цен: к концу 1976 года они оказались на 30 процентов меньше обычного. Но розничные цены не только не снизились, но во многих странах поднялись. Спекулянты сорвали миллионные барыши. С кофе происходит точно так же.

Итак, подлинные виновники «беспорядков» на мировом капиталистическом рынке известны. Однако буржуазная пропаганда, чтобы хоть както оправдать инфляцию, продолжает обвинять не только производителей сырья, но и потребителей и призывает сократить потребление кофе в целях экономии валюты. Разоблачая эти несостоятельные доводы, левые партии и прогрессивные профсоюзы указывают на необходимость прежде всего достигнуть международного соглашения об урегулировании и стабилизации цен на сырье с учетом справедливых требований развивающихся стран, освободиться от пагубного для экономики всех государств посредничества в торговом обмене межнациональных монополистических групп, положить конец спекуляциям финансового капитала.

Н. КУЗНЕЦОВ,
соб. корр. АПН.

Париж.

СВЕТЛОЕ УТРО ГОДА

В начале мая весна в наших лесах наконец-то окончательно расправляется с зимой. Теперь солнце вовсю хозяйничает, и с первой майской грозой исчезают последние лепешки осыпанного хвоей снега, и со звоном рассыпается на хрупкие хрустальные столбики лед на лесных озерах.

С каждым днем лес радует переменами, и хоть понимаешь, что так и должно быть, но не перестаешь удивляться этим удивительным открытиям, будто и в собственной душе ощущаешь какое-то обновление.

Много раз проходишь мимо раскидистой березы и видишь, что проснулась она, наполнилась под корой соком, и от него заблестели и разбухли клейкие почки, готовые вот-вот выпустить изумрудные листочки, а тут вдруг замечаешь, что засохшие с зимы темные сережки, которые, казалось бы, должны отвалиться, неожиданно ожили и начали зеленеть и вытягиваться.

Знакомое с детства дерево как будто приоткрыло одну из своих тайн — перезимовавшие сережки оказываются мужскими цветами березы, а женские, которые дадут дереву будущее потомство — семена, появятся чуть позднее. Вместе с распусканием первых листочков вытянутся они вертикальными маленькими пестиками и зацветут одновременно с мужскими пыльцевыми цветами.

Кажется, еще вчера елка надоедливо сыпала за ворот колючими сухими иголками, а сегодня уже загорелась крошечными рубиновыми шишечками и украсилась нежной зеленью отрастающих мягких лапок. И в молодом соснячке потянулись вверх «свечки», не успеешь оглянуться, как вытянутся длинные хрупкие побеги и сосенка, как будто соревнуясь с соседней принаряженной елью, загорится вся золотистыми пахучими соцветиями.

Еще не пошла в рост трава на лесных опушках, а на пригорках зацветает душистая фиалка, будто умышленно скрывая свои голубовато-синие цветочки у самой земли. Зацветает нежная лиловая хохлатка, на песчаных пригорках в молодом сосняке распустились бело-розовыми коврами кошачьи лапки.

К концу месяца лес и луга уже будут во всей своей зеленой красе, наполнятся удивительным ароматом цветущей черемухи и ландышей, а сырые болотистые луга загорятся ярко-желтыми шарами купальниц.

В майском лесу, особенно в первой половине месяца, еще полно воды, но из лужицы многие из лесных обитателей уже не хотят пить. Для дятлов, например, березовый сок все равно, что для нас лимонад, и толк в этом деле они понимают, как хорошие дегустаторы. Не один десяток берез дятел опробует и выберет на свой вкус самое сладкое дерево. Такую березу дятлы не оставят в покое, всю кору кольцевыми дырками издолбят, на всю весну открывая даровой лесной «буфет» себе и многим синичкам, пеночкам и другим мелким птичкам со слабенькими клювиками.

К концу месяца большинство зверей щеголяет в растрепанных шубах. Клочьями висит на них свалявшаяся зимняя шерсть, пока отрастает летний наряд. А у малышей наступает пора веселых игр и первого знакомства с окружающим миром. Все чаще вылезают на солнышко из темных нор лисята и барсучата, показываются из гайна любопытные бельчата первого помета, рано утром или на вечерней заре можно увидеть подросших зайчат, которые вообще рано становятся самостоятельными.

Из моховых болот, где лакомились подснежной клюквой, к лесным полянам с молодой травой выводит своих шустрых малышей медведица. Все семейство теперь будет по нескольку раз в сутки пастись на траве, отъедаясь на сочной зелени.

Появились телята у лосей, но пока лосята не окрепли, лосихи недели две-три прячут малышей в коряжнике или болотистых зарослях.

Обычно принято считать, что опасно приближаться к медвежатам или к волчьему логову, но это только отчасти верно. Гораздо опаснее дело иметь с лосиной матерью или, что еще серьезнее, с дикой свиньей, которая защищает маленьких кабанят несравненно агрессивнее.

Пора воспитания молодняка у диких зверей — очень сложный период их жизни, и любое вмешательство человека, пускай из, казалось бы, гуманных соображений, когда хочется взять домой «брошенного» малыша, не только не нужны, но и крайне вредны. Чаще всего звереныш гибнет от неумения его выкормить. Надо знать, что даже выращенный людьми зверь обречен на гибель, так как не приспособлен к самостоятельной жизни в лесу с суровым законом права сильного.

Во второй половине месяца заканчивается прилет последних видов птиц в наши края, и наступает в птичьей жизни самое хлопотное и полное опасностей время гнездования и выведения потомства.

И главная забота человека сейчас—в обеспечении покоя в угодьях. Охота нынешней весной у нас запрещена, не будут птицу и зверя будоражить выстрелы, но дело не только в охотниках...

В зонах массового отдыха около крупных городов и поселков, особенно по берегам водоемов, где гнездится большое количество болотной и водоплавающей дичи, в последние годы, с ростом личного водно-моторного транспорта, особенно заметно сказывается на резкое уменьшение количества выводков «фактор беспокойства». Ведь стоит несколько раз спугнуть с гнезда утку или тетерку, и птица может бросить гнездо, а если и не бросит, то насиженная кладка остынет, и погибнут зародыши в яйцах.

Мы этого почти не замечаем, но за каждым нашим шагом, когда мы прогуливаемся по цветущему лугу или лесу, наблюдают вездесущие вороньи или сорочьи глаза, и каждое место, откуда взлетела испуганная нами птица, будет обязательно проверено, и гнездо с яйцами или птенцами погибнет.

Во время массового гнездования положением о ведении лесного хозяйства предусматривается ряд ограничений в лесохозяйственных работах, в том числе временное прекращение сжигания порубочных остатков. Запрещается выжигать прошлогоднюю траву и тростник, так как это грозит возникновением лесного пожара.

В. МИХАЙЛОВ,
охотовед.

ЗНАМЕНАТЕЛЬНЫЕ ДАТЫ

1. День международной солидарности трудящихся.
5. День печати.
 1912—в Петербурге вышел первый номер газеты «Правда», основанной В. И. Лениным.
 1818—родился Карл Маркс.
7. День радио.
9. Праздник Победы.
19. День рождения пионерской организации имени В. И. Ленина.
20. 35 лет со дня учреждения (1942) ордена Отечественной войны.
25. День освобождения Африки.
28. День пограничника.
29. День химика.

ЛЕТОПИСЬ ВРЕМЕНИ

1 мая 1905 года в Вологде рабочими депо Главных вологодских железнодорожных мастерских, железнодорожного узла проведены маевки. В городе распространена прокламация РСДРП «1 Мая».

* * *

1 Мая 1906 года вологодская группа РСДРП издала первомайские листовки, призывающие отметить праздник однодневной забастовкой. В этот же день в Великом Устюге состоялась политическая демонстрация.

* * *

1 Мая 1908 года в Вологде состоялась забастовка рабочих мастерской Ильина, служащих типографий Гудкова—Белякова и газеты «Север».

* * *

1 Мая 1912 года состоялись маевки за Вологдой. Здесь оглашена первомайская листовка, проведен сбор денег для семей рабочих, расстрелянных на Ленских приисках.

* * *

1 Мая 1917 года вышел первый номер газеты «Известия Вологодского Совета рабочих и солдатских депутатов», позднее переименованной в «Красный Север».

* * *

2 мая 1924 года в Вологду прибыл М. И. Калинин. На вокзале состоялся многолюдный митинг трудящихся города.

* * *

1 Мая 1925 года открыто почтово-пассажирское движение Вологда—Тотьма на быстроходных катерах.

* * *

7 мая 1926 года в Вологде начался сбор средств в помощь бастующим английским рабочим.

* * *

27 мая 1928 года открыто автобусное сообщение между Вологдой и поселком Молочное.

* * *

16 мая 1932 года в Вологде состоялась встреча делегации революционных рабочих Германии.

* * *

30 мая 1936 года по пути с Земли Франца Иосифа в Вологду прибыл Герой Советского Союза М. В. Водопьянов.

О. НАУМОВА.

СЛУЖБА ПОГОДЫ

1. ЕСЛИ ЗАГЛЯНУТЬ ВПЕРЕД...

Как вы знаете, в стране действует система спутников «Метеор», которая позволяет в течение суток получать достаточно подробную информацию о погоде над поверхностью земного шара.

В течение суток... метеорологи мечтают, чтобы действующие системы метеорологических спутников были дополнены системой так называемых геосинхронных спутников. Они интересны тем, что период их обращения вокруг Земли равен периоду вращения самого земного шара. Эти спутники будут как бы «висеть» над одной точкой земной поверхности, и их приборы смогут следить за процессами погоды в довольно большом районе планеты.

Все же, пожалуй, главной проблемой для дальнейшего совершенствования службы погоды являются долгосрочные прогнозы, скажем, на месяц.

Но и это не предел желаний. Хочется найти методы управления погодой. Первые успехи на этом пути есть. Уже научились «отменять» град. А со временем, может быть, научимся «делать» погоду по заказу.

2. ПЕРВЫЕ ГРОЗЫ И САННЫЙ ПУТЬ

Погода «перестраивается» на летний режим. Но переменчива, «как ветер мая».

В 1901 и 1929 годах температура воздуха на востоке области понижалась до —11 —16 градусов мороза. В 1901 году последний снег в Вологде растаял лишь 1 мая. В 1929 году река Вологда вскрылась только 4 мая. А в 1840 году 16 мая из Тотьмы приезжали в Вологду на санях.

В 1928 году было очень тепло. 10 мая в Вологде температура повысилась до +29°, 29 мая 1929 года было +26,7°.

3. В ЭТОМ ГОДУ

По многолетним данным, среднемесячная температура воздуха в мае теплее апрельской на 7—8 градусов. Она колеблется от 8 до 9 градусов тепла.

Температура воздуха в наступившем мае ожидается ниже нормы. Предполагаются резкие колебания температуры: ночью от +1, —4°, до 7—12° тепла, днем от 5—10° до 17—22° тепла.

Холоднее будет в начале месяца и в отдельные дни второй декады. В конце месяца потеплеет.

Месячное количество осадков в области ожидается больше нормы. Будут выпадать дожди с грозой, (при потеплениях) мокрый снег. Наиболее частые — в первой декаде.

М. ХАРЧЕНКО,
старший инженер-синоптик Вологодской гидрометобсерватории.

СВИДАНИЕ С САДОМ

Наступил день вашего прихода в сад—свидания с добрыми друзьями-растениями. Как они пережили коварную зиму, что-то они готовят в подарок вам на лето? Будет ли для них и для вас это лето радостным?

И яблони, и кустарники, несмотря на холодное лето, перезимовали в этом году неплохо. У сильно пораженных паршой деревьев «желтого» и «красного сахарного» подмерзли почки, у других—с затянувшимся ростом прихватило концы приростов, но повреждения несильные. В совхозных садах не заложили цветковых почек «коричное», «желтое сахарное», но у «антоновки», «башкирского красавца», «боровинки» такие почки есть, живы.

Кроме работ, рекомендуемых наставлением, можно заняться заготовкой черенков для перепрививки. Если в вашем саду растут яблони-дички, малоценные сорта или много деревьев летнего срока созревания, их можно привить интересующим вас сортом. Желательно только выяснить, какие сорта будут достаточно зимостойкими на вашем участке сада. Заготовленные черенки сохраняйте до прививки в пленке прикопанными в почву.

Учтите, что нужно все дерево перепрививать одновременно: через два года вас обрадует урожаем новый сорт. На привитые черенки оденьте полиэтиленовые чехлы для улучшения приживаемости. Купите вар. Для работы нужен специальный прививочный нож.

Для многих обрезка яблони, смородины, крыжовника является «ахиллесовой пятой». Все жалеют ветки, боятся повредить растение, снизить урожай. В результате дерево рано стареет, снижает урожайность, мельчают плоды, крона дерева выглядит метлой, сильно загущается. Наши садовые растения — такие организмы, которые легко выдерживают хирургические воздействия. Они с большим запасом производят и цветки и ветки, и удаление одних способствует усиленному росту оставшихся. У загущенных деревьев и кустов можно вырезать до половины ветвей — на оставшихся плоды будут крупнее, красивее, меньше будет парши.

Смелее берите нож, пилу, учитесь обрезать, омолаживайте растения. Делайте редкую крону. Скелетные ветви направляйте в разные стороны равномерно. Число их должно быть не более десяти, причем 3—4—в нижнем ярусе.

В кусте оставьте 10—15 веток различного возраста, от одного до пяти лет: ягоды будут крупнее, сочнее. Чем меньше веток, тем крупнее и вкуснее ягода.

Не забудьте провести искореняющее опрыскивание, используйте трехпроцентный нитрафен до распускания почек.

О новых посадках. Не сажайте в землю растения без плана, без расчета. Оставьте свободные освещенные участки для земляники, овощей. Яблоне выделите место повыше, желательно, чтобы она не затеняла низкорослые растения. Крыжовник меньше будет поражаться сферотекой на самом солнечном, проветриваемом месте.

Яблоню можно посадить поплотнее, разных сортов, после получения первых урожаев выпилите менее ценное или сильно обрежьте. Этот прием позволит быстро получить ощутимый урожай с небольшого участка.

Творите, успехов вам!

* * *

Пользуясь случаем, обращаюсь к садоводам северных и восточных районов — владельцам старых 40—70-летних яблонь, выращенных из семечек. Если ваши яблони имеют хорошую зимостойкость и приятные плоды, вышлите нам на Опорный пункт несколько черенков этой яблони с описанием. Мы собираем коллекцию приспособленных к нашему климату высокозимостойких форм, которые будут использованы в основном для скрещивания с лучшими сортами или в качестве самостоятельных сортов.

А. ОСЛОПОВ,
старший научный сотрудник Опорного пункта садоводства.
г. Вологда, пос. Майский.

О РЫБАКЕ И РЫБКЕ

1. В ПОРУ НЕРЕСТА

Май в наших северных местах — пора нереста большинства пород рыб. Они собираются в стаи и направляются на нерест в облюбованные годами верховья рек или на тихие заводи.

В эту пору на водоемах должно быть тихо. Вблизи нерестилищ запрещается устраивать шумные пикники, купания, а езда на лодках разрешена на малой скорости лишь по фарватеру.

К сожалению, у нас еще не перевелись браконьеры, стремящиеся недозволенными методами побольше наловить рыбы. Следует заметить, что в период нереста она менее осторожна, быстрее попадает в ловушку. Пользуясь этим, браконьеры ставят на пути рыб верши, сети и другие снасти, колют рыбу острогами, стреляют в нее из ружей, а иногда даже бросают в водоемы взрывчатые вещества.

Любительский лов начинается примерно в конце второй декады месяца. Но он пока не интенсивен, так как от нерестования рыба еще отдыхает, набирается сил. Наиболее интересным бывает ужение впроводку, на слабом течении и на глубине 1—1,5 метра. В качестве насадки применяются земляной и навозный червь, мотыль, опарыш, ручейник. Начнется лов щуки на спиннинг и жерлицу.

2. УЗЕЛКИ НА ПАМЯТЬ

На рыбалке очень важным является сохранение пойманной рыбы от порчи. В теплую погоду плотва, густера, язь, елец уже через несколько часов начинают «припухать» и вскоре могут быть непригодными к употреблению.

Самым распространенным и надежным способом является сохранение рыбы в металлическом или капроновом садке. Держать его надо заглубленным в воду, в тени, защищенным от прямых солнечных лучей. Садок удобен для переноса рыбы при переходах с места на место, однако в нем не рекомендуется держать вместе уснувшую и живую рыбу.

Хорошо хранить улов в корзинке, переложенной осокой, а еще лучше — крапивой. В корзинке свободно циркулирует воздух, рыба не мнется при переноске.

Для более длительного хранения рыбу потрошат. При этом ее не моют и не солят, а насухо протирают. Затем в полость рыбы вставляют распорки (прутики) и на 15—20 минут вывешивают на ветерок. Рыба при этом покрывается пленочкой, защищающей от порчи.

Не рекомендуется держать уснувшую рыбу в воде. Кстати сказать, некоторые рыболовы для этой цели используют целлофановые мешочки и, как правило, нередко варят уху из рыбки с «душком».

* * *

Хранить червей для насадки лучше всего в деревянной коробочке, в крышке которой просверлить несколько отверстий для доступа воздуха. В такой коробке черви легче, чем в металлической коробке или банке, переносят жару. Хранить их можно и в мешочке с землей.

Ручейники дольше всего сохраняются в стеклянной банке с водой, но менять ее надо по возможности чаще. Личинок, насекомых рекомендуется хранить в пузырьке или небольшой бутылочке без пробок; живцов, как правило, хранят в ведерках и бидончиках, также почаще меняя воду.

ТЕАТР

2 мая (утро, вечер)
«СЕВИЛЬСКИЙ ЦИРЮЛЬНИК».

3 мая (вечер)
«ОСТАВАЙТЕСЬ СОЛНЦЕМ».

Начало спектаклей: дневного — в 12 часов; вечернего — в 19.30.

КИНО

2, 3 МАЯ

Им. ЛЕНИНСКОГО КОМСОМОЛА —новый цветной широкоформатный художественный фильм **«Аты-баты, шли солдаты...».** Сеансы: 9.30, 11.20, 13.10, 15, 16.50, 18.40 (удл.), 21 час.

«САЛЮТ» — новый художественный фильм **«Колыбельная для мужчин».** Сеансы: 9.40, 11.20, 13, 14.40, 16.20, 18.20 (удл.), 20.30 (удл.). ЗАЛ КИНОХРОНИКИ — сборная программа мультфильмов **«Ну, погоди!».** Сеансы: 10, 11.20, 12.50, 14.10, 15.40. На сеансах в 17.10, 19.10, 21.10 — художественный фильм **«Калина красная».**

«РОДИНА» — новый широкоэкранный художественный фильм **«Двадцать дней без войны».** Сеансы: 11, 13, 15, 17, 19 (удл.), 21.20. Для детей на сеансе в 9.30 — сборная программа мультфильмов **«Петушок и солнышко».**

«ОКТЯБРЬ». 2 мая — новая цветная музыкальная кинокомедия **«Улыбнись, ровесник!».** Сеансы: 13, 15, 17, 19 (удл.), 21 час. Для детей на сеансе в 11 часов — **«Шапка-невидимка».**

3 мая — новый цветной широкоэкранный художественный фильм **«Птицы наших надежд».** Сеансы: 13, 15, 17, 19 (удл.), 21 час.

«СПУТНИК». 2 мая — новый цветной художественный фильм **«Весенний призыв».** Сеансы: 11, 13, 15, 17, 19, 21 (удл.).

3 мая — новый цветной художественный фильм **«Всегда со мною...».** Сеансы: 15, 17, 19, 21 (удл.).

ДВОРЕЦ КУЛЬТУРЫ ЖЕЛЕЗНОДОРОЖНИКОВ — 2 мая — широкоэкранный художественный фильм **«Горянка».** Сеансы: 15, 17, 19, 21 час. Для детей на сеансе в 12 часов — **«Шкатулка с секретом»;** в 13 часов — **«Иваново детство».**

3 мая — художественный фильм **«Старое ружье».** Сеансы: 15, 17, 19, 21 час.

МУЗЫКАЛЬНОЕ УЧИЛИЩЕ — новый художественный фильм **«Подсадная утка».** Сеансы: 15, 17, 19 часов. Для детей на сеансе в 13.30 — сборная программа мультфильмов **«В гостях у гномов».**

Смотрите, слушайте

ТЕЛЕВИДЕНИЕ

ВТОРНИК, 3 МАЯ
ПЕРВАЯ ПРОГРАММА

9.30—«В гостях у сказк[и] 10.30—Концерт. 11.00 — «О[че]видное—невероятное». 14.30 «Стратегия качества». 15.20 «Школьный музей боевой сл[авы]». 15.50—«По родной ст[ра]не». 16.20 — «Образ комму[ни]ста в творчестве М. Шолох[о]ва». 17.00—«Наш сад». 17.30 «Творчество юных». 18.00—Н[о]вости. 18.15 — «Соревновани[е,] поиск, творчество». 19.00—И[г]рает отдельный показательны[й] оркестр Министерства оборо[ны] СССР. 19.30 — «Театральны[е] встречи». 21.00—«Время». 21 — Киноэпопея «Освобождени[е».] Фильм 1-й. «Огненная дуга».

ЧЕТВЕРТАЯ ПРОГРАММА

19.00 — «Поэзия». 19.30 Чемпионат СССР по футбо[лу] «Динамо» (М) — ЦСКА. В п[е]рерыве (20.15) — «Спокойно[й] ночи, малыши!». 21.15—«Муз[ы]кальный киоск». 21.45 — «Н[а]родное творчество».

СРЕДА, 4 МАЯ
ПЕРВАЯ ПРОГРАММА

9.30—«Не болит голова у д[ят]ла». Художественный филь[м]. 10.45 — «Наша биография. 1943-й». 14.30 — Программа д[о]кументальных фильмов. 15. — «Повесть о настоящем чел[о]веке». Художественный филь[м]. 16.45—«Наука сегодня». 17.15 «Отзовитесь, горнисты!». 18. —Новости. 18.15 — «По Рум[ы]нии». Кинопрограмма. 19.00 Чемпионат мира по хокке[ю]. Матч участников финально[й] группы. В перерыве — тира[ж] «Спортлото». 21.15 — «Время» 21.45 — «Играет гитарис[т] И. Кальцина». 22.00—00.15 Чемпионат мира по хокке[ю]. Матч участников финально[й] группы.

ЧЕТВЕРТАЯ ПРОГРАММА

19.00 — «Мир. Труд. Ма[й»]. 19.25 — Играет заслуженны[й] артист РСФСР Е. Малинин. 20.15 — «Спокойной ночи, м[а]лыши!». 20.30 — «Служу Сове[т]скому Союзу!». 21.30 — «Нар[од]ные мелодии». 21.45 — «Оф[и]цер запаса». Художественны[й] фильм.

РАДИО

ПЕРЕДАЧИ ИЗ ВОЛОГДЫ
3 МАЯ

7.10—7.30—Передача «Гор[од] —селу». Радиобюллетень «Те[х]нический вестник». 7.30—7.40 К выборам в местные Сове[ты]. Заметки журналиста—«Акт[ив] сельского Совета». 8.15—8.30 Передача «Качеству — парти[й]ную заботу». 18.00—Последн[ие] известия. 18.10—Радиожурна[л] «Патриот».

4 МАЯ

7.10—7.20 — Последние и[з]вестия. 7.20—7.40 — Радиожур[]нал «Искусство». 8.15—8.30 Обзор газеты «Красный Север». Беседа на юридические те[мы] «Товарищеские суды». 18.00 Последние известия. 18.10—П[е]редача «Для вас, труженик[и] села». 18.30 — Передача «Н[а] встречу юбилею Октября». (Р[е]портаж из областного музея).

ВОЛОГОДСКИЙ ГОСУДАРСТВЕННЫЙ ПЕДАГОГИЧЕСКИЙ ИНСТИТУТ

ОБЪЯВЛЯЕТ ПРИЕМ СТУДЕНТОВ

НА СЛЕДУЮЩИЕ ФАКУЛЬТЕТЫ И СПЕЦИАЛЬНОСТИ

ЗАОЧНОГО ОТДЕЛЕНИЯ:

ФАКУЛЬТЕТ РУССКОГО ЯЗЫКА И ЛИТЕРАТУРЫ, Специальность — русский язык и литература;

ИСТОРИЧЕСКИЙ ФАКУЛЬТЕТ, Специальность — истори[я]. Вступительные экзамены — по русскому языку и литературе(письменно и устно), истории СССР (устно), иностранному языку (устно).

ФИЗИКО-МАТЕМАТИЧЕСКИЙ ФАКУЛЬТЕТ. Специальност[ь] — математика.

Вступительные экзамены — по математике (письменно [и] устно), физике (устно), русскому языку и литературе (соч[и]нение).

ЕСТЕСТВЕННО-ГЕОГРАФИЧЕСКИЙ ФАКУЛЬТЕТ, Специальности — 1. Биология. 2. География.

Вступительные экзамены на специальность биология — [по] биологии, химии, физике (устно), русскому языку и литерат[у]ре (сочинение). Вступительные экзамены на специальност[ь] география: по географии, истории СССР, математике (устно[),] русскому языку и литературе (сочинение).

Учителя географии, поступающие на специальность геогр[а]фия, освобождаются от сдачи вступительного экзамена по м[а]тематике.

МУЗЫКА И ПЕНИЕ.

Вступительные экзамены — по специальности (вокал, игр[а] на инструменте, теория музыки), русскому языку и литерату[]ре (письменно и устно), истории СССР (устно).

С программой вступительного экзамена по специальност[и] можно познакомиться в районных отделах народного образов[а]ния и районных библиотеках области.

Срок обучения на заочном отделении — 5 лет.

На заочное отделение принимаются в первую очередь у[чи]теля, пионервожатые, воспитатели школ и детских учрежд[е]ний, преподаватели училищ профтехобразования.

На специальность музыка и пение — в первую очередь л[и]ца, окончившие музыкально-педагогические училища или д[и]рижерско-хоровые отделения музыкальных училищ и работа[ю]щие по специальности.

По направлению органов народного образования на отдел[е]ние заочного обучения принимаются учителя с высшим обр[а]зованием, а также лица, имеющие высшее непедагогическо[е] образование, для получения второй специальности.

Заявления принимаются по 31 мая; вступительные экзам[е]ны — с 1 по 20 июня.

Лицам, допущенным к вступительным экзаменам, предоста[в]ляется в установленном порядке дополнительный отпуск — [] календарных дней(не считая времени на проезд в институт [и] обратно) по месту работы без сохранения содержания.

Поступающие в институт высылают в приемную комисси[ю] заявление на имя ректора института, документ о среднем о[б]разовании (в подлиннике), характеристику с места работы, вы[]писку из трудовой книжки, медицинскую справку (форм[а] № 286), 4 фотокарточки размером 3×4 см.

Все зачисленные в число студентов заочного отделения [в] июле проходят обязательную учебно-установочную сессию.

АДРЕС ИНСТИТУТА: 160600, г. Вологда, ул. Маяковско[го,] 6, пединститут, заочное отделение. Телефон 2-16-32.

ВОЛОГОДСКИЙ ТЕХНИЧЕСКИЙ УЧАСТОК
Северного бассейнового управления пути

приглашает на работу:

дипломированного ИНЖЕНЕРА или ТЕХНИКА на должност[ь] энергетика гидросооружений, ПОМОЩНИКОВ КОМАНДИРОВ-ПОМОЩНИКОВ МЕХАНИКОВ земснарядов.

Одиноким предоставляется благоустроенное общежитие.

Обращаться в бюро по трудоустройству: ул. Мира, 17.

В НАРОДЕ ГОВОРЯТ

Апрель с водою, а май с травою.

Майская травка и голодного кормит.

Май обманет, в лес уйдет.

Малая птичка соловей, а май знает.

Май холодный—год хлебородный.

Как в мае дождь, так будет и рожь.

Одна майская роса коням лучше овса.

Бывает май—под кустиком рай, а то май—коню сена дай, а сам на печь полезай.

ВЕСЕННЯЯ ФОТООХОТА

«СЕРЫЕ ЦАПЛИ».

КОСОЛАПЫЙ НА ОПУШКЕ.

Фото В. Михайлова.

КЛУБ ЗНАТОКОВ СПОРТА

Четвертый тур прибавил число участников конкурса. Клуб получил более двухсот открыток с ответами на предложенные вопросы. А их было три: **1. Кто выиграет и с каким счетом в матче чемпионата мира по хоккею между сборными Канады и СССР, который состоится 24 апреля? 2. Как сыграют между собой футбольные сборные СССР и Греции? 3. С каким результатом закончится второй полуфинальный матч между «Динамо» (Киев) и «Боруссией»?**

На первый вопрос не дал правильного ответа ни один из участников конкурса. Действительно, кто мог предположить, что советские хоккеисты разгромят канадских «проффи» со счетом 11:1.

Гораздо легче оказался второй вопрос. Здесь 31 человек угадал, что советские футболисты победят греческих с результатом 2:0.

На третий вопрос верный прогноз дали восемь человек.

В этом туре лишь двое — вологжане Л. Смирнов и А. Готовинов—сумели набрать по десять очков.

Какие же изменения произошли в группе лидеров? На первое место вновь вышел вологодский школьник **Л. Смирнов.** У него 25 очков.

Вслед за ним с 20 очками идут **Ю. Соловьев, А. Невзоров, В. и О. Шемякины, В. Роднин.**

Семь человек имеют по 15 очков, семнадцать — по 10 и 42 — по пять очков.

А теперь предлагаем вопросы V тура.

1. Кто забьет последнюю шайбу в нашей команде на чемпионате мира по хоккею?

2. Кто и с каким счетом победит во второй отборочной встрече на первенство мира между сборными Греции и СССР?

3. С каким результатом закончится встреча по футболу в Москве между сборными Советского Союза и Венгрии?

Ответы присылать по адресу: Вологда, Челюскинцев, 3, редакция «Красного Севера». Последний срок отправления открыток 7 мая (по почтовому штемпелю).

Следующий номер газеты выйдет 4 мая с. г.

Редактор Н. М. ЦВЕТКОВ.

НАШ АДРЕС: Вологда-1, ул. Челюскинцев, 3

ПОЧТОВЫЙ ИНДЕКС: 160001

ТЕЛЕФОНЫ: зам. редактора — 2-31-41, зам. редактора — 2-31-35, ответственный секретарь — 2-32-51, секретариат — 2-53-21, отделы: партийной жизни — 2-55-70, пропаганды марксизма-ленинизма — 2-03-37, промышленности и транспорта — 2-05-13, 2-10-62, строительства — 2-55-30, сельскохозяйственный — 2-04-85, советского строительства и быта — 2-01-72, культуры — 2-31-40, информации — 2-55-23, 2-31-42, писем трудящихся и работы с рабселькорами — 2-00-32, приемная писем — 2-00-33, бухгалтерия — 2-55-40, прием объявлений — 2-04-61.

ГЕ—04180 Индекс 50567. Объем 2 п. л. Тир. 101000. Зак. 2400.

Областная типография, г. Вологда, ул. Челюскинцев, 3.