им. Н. В. Рябушкина

ПРОЛЕТАРИИ ВСЕХ СТРАН, СОЕДИНЯЙТЕСЬ!

КРАСНЫЙ СЕВЕР

ОРГАН ВОЛОГОДСКОГО ОБЛАСТНОГО КОМИТЕТА КПСС И ОБЛАСТНОГО СОВЕТА ДЕПУТАТОВ ТРУДЯЩИХСЯ

ПЯТНИЦА, 19 СЕНТЯБРЯ 1975 г. № 220 (17469)

Цена 2 коп.

ГАЗЕТА ОСНОВАНА В МАЕ 1917 ГОДА
Выходит шесть раз в неделю

СЕССИЯ ОБЛАСТНОГО СОВЕТА ДЕПУТАТОВ ТРУДЯЩИХСЯ

Вчера в Вологде состоялась вторая сессия областного Совета депутатов трудящихся пятнадцатого созыва. Сессия рассмотрела вопросы:

1. О задачах по дальнейшей интенсификации молочного животноводства в колхозах и совхозах области в свете постановления ЦК КПСС и Совета Министров СССР от 20 марта 1974 года № 206 «О мерах по дальнейшему развитию сельского хозяйства нечерноземной зоны РСФСР».

2. О мероприятиях по выполнению наказов избирателей депутатам Верховного Совета РСФСР девятого созыва и депутатам областного Совета депутатов трудящихся пятнадцатого созыва.

3. О перспективном плане работы областного Совета депутатов трудящихся пятнадцатого созыва на 1975—1977 годы.

4. Информация о выполнении решения областного Совета депутатов трудящихся от 28 июня 1973 года «О состоянии и мерах по улучшению коммунального обслуживания населения области».

С докладом по первому вопросу повестки дня сессии выступил заместитель председателя облисполкома **Л. Н. Вологдин.** В обсуждении доклада приняли участие депутат **Г. Н. Пономарев** — председатель колхоза «Заря» Грязовецкого района, депутат **А. М. Прохоров** — председатель Устюженского райисполкома, депутат **Е. С. Гончарова**—доярка совхоза «Красная звезда» Вологодского района, **Н. И. Клейменов** — директор Северо-Западного научно-исследовательского института молочного и лугопастбищного хозяйства, депутат **А. И. Морозов**—председатель областного объединения «Сельхозтехника», депутат **Е. П. Соколова**—агроном колхоза имени Кирова Шекснинского района, депутат **А. М. Яркин** — председатель Вологодского райисполкома, **А. А. Небаронов** — начальник производственного управления сельского хозяйства Череповецкого райисполкома, депутат **В. Ф. Ребкало**—начальник областного объединения «Вологдамелиорация», **П. А. Стулов** — председатель Чагодощенского райисполкома.

На сессии выступил секретарь обкома КПСС **С. А. Осминин.**

С докладом по второму вопросу повестки дня выступил секретарь облисполкома **Б. С. Левичев.** С информацией о выполнении решения областного Совета депутатов трудящихся от 28 июня 1973 года «О состоянии и мерах по улучшению коммунального обслуживания населения области» выступил начальник областного управления коммунального хозяйства **Н. И. Бочкарев.**

В работе сессии принял участие старший инструктор организационно - инструкторского отдела Совета Министров РСФСР **Ф. И. Спирин.**

По всем рассмотренным вопросам приняты соответствующие решения.

СОРЕВНОВАНИЮ — НЕОСЛАБНОЕ ВНИМАНИЕ

Три с небольшим месяца осталось до конца последнего года девятой пятилетки. Стремясь достойно встретить предстоящий XXV съезд КПСС, коллективы передовых предприятий, колхозов и совхозов области досрочно справились с пятилетними заданиями, взяли повышенные обязательства по успешному завершению заданий года. Новый подъем творческой инициативы трудящихся вызвало постановление ЦК КПСС «О социалистическом соревновании за достойную встречу XXV съезда КПСС».

В области родились замечательные почины, обусловленные ростом трудовой и политической активности советских людей. 25-недельную ударную вахту в честь XXV съезда КПСС несут металлурги Череповца. Лицевые счета экономии в честь съезда нашли признание на Вологодском судоремонтном заводе. Вдвое больше, чем планировалось на начало года, взялись реализовать товарной продукции рабочие Смердомского стеклозавода. Труженики колхоза «Родина» Вологодского района обязались продать сверх пятилетнего плана 1000 тонн молока, сотни центнеров мяса, 2,5 тысячи тонн зерна. Справляются с принятыми обязательствами по досрочному завершению заданий пятилетки совхозы «Мяксинский» Череповецкого, имени 50-летия СССР Грязовецкого районов и многие другие хозяйства. Ширится движение за право называться коллективами имени XXV съезда КПСС.

Ударную вахту вологжан в честь предстоящего XXV съезда КПСС организуют и направляют партийные организации области. Там, где коммунисты взяли под строгий контроль ход предсъездовского социалистического соревнования, где широко и всесторонне пропагандируется опыт передовых рабочих, бригад, цехов,—там, как правило, дела идут успешно. Коллектив Сокольского целлюлозно-бумажного комбината только в июле и августе реализовал сверхплановой продукции на 448 тысяч рублей.

Вологодский завод дорожных машин завершил пятилетнее задание к 30-летию Победы и взял обязательство выпустить сверх пятилетнего плана продукции на полмиллиона рублей. Обязательство это реализуется с превышением.

В то же время еще далеко не везде партийные, профсоюзные и общественные организации возглавили борьбу за претворение в жизнь планов и обязательств завершающего года пятилетки. Слабо занимаются поиском резервов увеличения производства, улучшения качества продукции, достижения наивысшей производительности труда коммунисты Череповецкого завода металлоконструкций, Бабушкинского леспромхоза, вологодского завода «Мясомолмаш» и ряда других предприятий, колхозов и совхозов. Дело чести партийных организаций этих коллективов в оставшееся до конца года время преодолеть допущенное отставание, реализовать напряженные задания второго полугодия.

Горкомам, райкомам КПСС, первичным партийным организациям необходимо, опираясь на опыт и инициативу передовиков, придать социалистическому соревнованию в честь XXV съезда КПСС широкий размах, вовлечь в это соревнование всех трудящихся. Каждый рабочий коллектив призван внести свой вклад в дело быстрейшего завершения заданий пятилетнего плана.

Особого внимания партийных организаций требуют повышение действенности социалистического соревнования, последовательная борьба с формализмом в этом важном деле, наиболее полное использование разнообразных форм материального и морального поощрения передовиков производства.

В связи с широким развертыванием всенародного соревнования в честь XXV съезда КПСС большие задачи стоят перед идеологическими работниками партийных организаций. Опыт прошлых лет показал, что в организации социалистического соревнования на Вологодском ГПЗ-23, паровозовагоноремонтном заводе, на Череповецком металлургическом и азотнотуковом заводах, на Сокольском ЛДК и в Белозерском леспромхозе, во многих колхозах и совхозах большую роль сыграла деятельность пропагандистов, агитаторов, политинформаторов.

Сейчас, на завершающем этапе последнего года пятилетки, идеологическим кадрам следует всесторонне изучать и пропагандировать ход и результаты предсъездовского социалистического соревнования, полнее раскрывать достижения и опыт передовиков производства, обеспечить широкую гласность результатов трудового соперничества. Работа по организации действенного социалистического соревнования должна преследовать цель—подтянуть отстающие до уровня передовиков, помочь им овладеть новаторскими приемами труда на каждом рабочем месте.

Систематическая, целеустремленная деятельность партийных организаций, их постоянное, неослабное внимание к проблемам социалистического соревнования в честь XXV съезда КПСС, несомненно, будут способствовать успешному завершению обязательств года и пятилетки в целом, помогут многим предприятиям, стройкам, колхозам и совхозам области завоевать переходящие Красные знамена, памятные знаки ЦК КПСС, Совета Министров СССР, ВЦСПС и ЦК ВЛКСМ «За трудовую доблесть в девятой пятилетке».

XXV СЪЕЗДУ КПСС — ДОСТОЙНУЮ ВСТРЕЧУ

ПЯТИЛЕТКУ — ДОСРОЧНО

Коллектив Вологодского строительно-монтажного управления треста «Вологдалесстрой» досрочно выполнил заданные на девятую пятилетку объемы строительно-монтажных работ.

Для лесозаготовительных предприятий построено и сдано в эксплуатацию множество объектов производственно-хозяйственного, культурно-бытового и жилищного назначения. Проложено 90 километров лесовозных дорог, выстроены дома площадью 14207 квадратных метров. Семигородний леспромхоз получил от наших строителей клуб на 200 мест и школу на 480 мест. В Митинском леспромхозе открыта новая столовая, сооружен холодильник емкостью 100 тонн, клуб на 400 мест. Перечень объектов можно продолжить.

За неполную пятилетку сверх установленного плана сдано в эксплуатацию более 700 квадратных метров жилья, силосные траншеи общей емкостью 15 тысяч тонн.

По итогам социалистического соревнования за второй квартал нынешнего года нашему коллективу было присуждено первое место среди строительно-монтажных управлений треста и вручено переходящее Красное знамя. Передовые бригады в ответ на высокую оценку коллективного труда с честью несут ударную вахту. С перевыполнением норм и заданий идут из месяца в месяц бригады А. И. Зуева и А. В. Захарова из Семигородного стройучастка, В. Н. Кононова из Чушевиц, Ю. К. Перепелицы из Тотьмы.

Известие о созыве XXV съезда КПСС было с воодушевлением встречено в коллективе. Решено сверх пятилетнего плана выполнить строительно-монтажные работы на 400 тысяч рублей, дополнительно ввести 768 квадратных метров жилья, раньше нормативного срока сдать в эксплуатацию плановые пусковые объекты.

Л. ЛАПЕНКОВА,
старший экономист управления.

В ТКАЦКОМ ЦЕХЕ Вологодского льнокомбината хорошей репутацией пользуется комплект, который возглавляет помощник мастера Н. А. Бахвалов. Опытный специалист, он всегда содержит оборудование в отличном состоянии. А ткачихи Е. Логинова, Н. Козлова, С. Сычева, А. Сатина, зарядчица Г. Шутова высокопроизводительно используют станки, каждую смену выпускают сверхплановую ткань. Не случайно этот комплект дважды был признан лучшим в цехе.

Встав на трудовую вахту в честь XXV съезда КПСС, ткачихи взяли обязательство выработать сверх годового задания 20 тысяч погонных метров ткани, выполнить пятилетний план к 7 ноября. Свое слово они держат крепко. План восьми месяцев перевыполнен на семь процентов, сверх него выпущено тысячи метров ткани.

НА СНИМКЕ: коллектив комплекта, который возглавляет помощник мастера Н. А. Бахвалов.

Фото Н. ЧЕСНОКОВА.

ВОЛОГОДСКОМУ ЛЬНУ—СЛАВУ ЛУЧШЕГО В СТРАНЕ

НЕ УПУСТИТЬ СРОКОВ, НЕ СНИЖАТЬ КАЧЕСТВА

СЕЛЬХОЗОБОЗРЕНИЕ

Заготовлено льнопродукции урожая 1975 года по состоянию на 15 сентября (в переводе на волокно)

ПЕРВАЯ графа — наименование районов, **ВТОРАЯ** — процент выполнения плана, **ТРЕТЬЯ** — средний номер сданной тресты.

Вологодский	83	1,75
Тарногский	54	1,67
Кирилловский	45	1,68
Харовский	44	1,61
Кадуйский	37	2,15
Шекснинский	35	1,49
Сокольский	34	1,45
Череповецкий	32	1,74
У.-Кубинский	32	1,50
Междуреченский	30	1,50
Белозерский	24	1,79
Сямженский	23	1,41
Устюженский	15	1,51
Нюксенский	15	1,32
Вожегодский	14	1,46
Великоустюгский	11	1,54
Грязовецкий	11	1,69
Чагодощенский	9	1,74
Никольский	7	1,08
Вашкинский	6	1,26
Тотемский	5	1,42
Бабаевский	5	1,82
Верховажский	3	1,49
Бабушкинский	2	1,07
К.-Городецкий	1	0,96
Вытегорский	0,4	1,42

* * *

За последнюю неделю на льнозаводы области поступило девять тысяч тонн льнотресты, а всего с начала заготовок доставлено 17 тысяч тонн, что в переводе на волокно составляет 22,4 процента к плану. Спешат льноводы со сдачей тресты, в большинстве районов она поступает на заводы непосредственно с поля, что дает возможность получать самые высокие номера. Так, средний номер льнотресты по области составляет 1,61.

В Тарногском районе за неделю увеличилась сдача тресты на 32 процента, в Харовском — на 21, Череповецком и Вологодском — на 29 процентов в каждом, Кадуйском — на 21, Белозерском — на 29 и Шекснинском — на 16 процентов.

Однако в ряде районов темпы сдачи тресты за последнюю неделю неоправданно замедлились. Кирилловский район продал тресты на 5, Сокольский—на 3, Сямженский—на 7 процентов меньше, чем за предыдущую неделю.

Недопустимо медленно идет подготовка и сдача льнопродукции в Бабушкинском, Верховажском, Тотемском, Чагодощенском и Никольском районах, где продано льнопродукции по 2—9 процентов к плану. Не приступают к заготовкам тресты хозяйства Вытегорского и Кичменгско-Городецкого районов.

Большим резервом в выполнении планов является сдача льнопродукции соломкой. Благоприятные погодные условия и раннее созревание льна в этом году позволяло не только выполнить, но и значительно перевыполнить план сдачи льносоломки. К сожалению, не понятна позиция в этом вопросе руководства Бабаевского и Грязовецкого районов. В этих районах должно быть заготовлено 6,5 тысячи тонн льносоломки, но, несмотря на то, что лучшие сроки ее сдачи уходят, на Грязовецкий льнозавод принято всего лишь 350 тонн (при плане 4,5 тысячи тонн).

По совершенно непонятным причинам не ведется заготовка льносоломки и на Борисово-Судском льнозаводе Бабаевского района.

«КРАСНОМУ СЕВЕРУ» ОТВЕЧАЮТ:

П. Н. РУСИНОВ, генеральный директор производственного объединения по заготовке и обработке льна.

Проверкой материала «ЛЬНОТРЕСТУ НА ЛЬНОЗАВОД НЕ ПУСКАЮТ», опубликованного в газете «Красный Север» от 29 августа 1975 года, проведенной специалистами льнообъединения на Грязовецком льнозаводе, установлен ряд нарушений в порядке приемки льносоломки урожая 1975 года и подготовки сырьевой базы к заготовкам льнопродукции нового урожая.

В целях устранения недостатков в приемке и оценке качества льнопродукции по объединению издан приказ, в котором, в частности, говорится:

запретить директорам и лаборантам всех льнозаводов возвраты льнотресты и льносоломки в хозяйства без проведения лабораторных анализов и надлежащего оформления актов. Лиц, допустивших необоснованный возврат льнопродукции, строго наказывать с отнесением на их счет причиненных убытков хозяйствам;

организовать приемку льнопродукции в течение всего светового дня без перерыва на обед и выходных дней, не допуская простоя транспорта колхозов и совхозов;

на период заготовок, при необходимости, увеличить штат лаборантов до 3—4 человек на каждом предприятии, обеспечить максимальное количество проведения анализов на качество и не допускать случаев приемки льнотресты и льносоломки повышенной влажности и засоренности без проведения лабораторных анализов. Принятую льнопродукцию с отступлением от стандартов складировать только в отдельные места хранения;

обеспечить правильные расчеты с хозяйствами за льнопродукцию, доставку и разгрузку ее по существующим тарифам.

За низкий уровень подготовки сырьевых баз льнозаводов и заготовительных отделений, слабый контроль за работой заготовительного аппарата предприятий объединения, безвольное и стихийное руководство вверенным аппаратом — начальнику отдела заготовок льнообъединения т. Быстрову объявлен строгий выговор.

За необоснованный возврат льносоломки в хозяйства старший контрольный мастер Грязовецкого льнозавода Сунцов Б. А. освобожден от занимаемой должности.

За неправильное определение влажности льносоломки технику-лаборанту Грязовецкого льнозавода Тарасовой В. П. объявлен выговор.

За факты необоснованного возврата льносоломки хозяйствам, за бесконтрольность за работой заготовительного аппарата и заводской лаборатории директор Грязовецкого льнозавода Свешников А. И. и главный инженер Васильев Л. Н. строго предупреждены.

Предупреждены все директора льнозаводов и руководителей, главные инженеры льнозаводов о их персональной ответственности за необоснованные возвраты льнопродукции хозяйствам, неправильную оценку качества принимаемого сырья, состояние лабораторий и укомплектованность заготовительного аппарата.

ЗАМЕЧАНИЯ ПРЕЖНИЕ

На славу уродился «северный шелк» в Новишинской бригаде белозерского колхоза «Россия». Бригадир В. И. Комохов позаботился о том, чтобы вовремя вытеребить лен, обмолотить и разостлать соломку под августовские росы. Здесь заканчивают подъем тресты. Сразу после просушки и сортировки ее отправляют на льнозавод. Ежедневно на работах по подготовке льна к реализации в бригаде занято до 40 и более человек.

Вместе со звеньевой А. П. Серовой бригадир внимательно следит за качеством сортировки продукции. Бригада решила закончить поставку льна государству к 7 ноября.

Высокую требовательность предъявляют к реализации продукции льноводы колхоза имени Ленина; часть партий тресты принята на завод номером 2,5. Средний номер 1,93. Хорошую тресту поводят на приемный пункт из колхоза «Советский рыбак». Кстати, это хозяйство уже выполнило годовое задание по продаже льнотресты государству и продолжает вывозить ее на льнозавод.

Высокие темпы вывозки льнопродукции на приемный пункт набрали колхозники из «Строителя коммунизма». В отдельные дни поступает до ста и более центнеров тресты.

— К сожалению,—рассказывает экономист льнозавода М. Д. Наумова,—нас не удовлетворяет качество сортировки продукции. Хозяйство могло бы значительно повысить номерность тресты.

К сказанному надо добавить, что не все хозяйства района используют благоприятные погодные условия для реализации своей продукции. Если в колхозе «Россия» одна лишь Новишинская бригада уже получила за лен 30 тысяч рублей, то колхоз «Шола» пока что не продал государству ни одного центнера, а в хозяйствах «Новая жизнь», «Красное знамя» только начали подготовку тресты.

А. ДИКОВ,
наш соб. корр.

ХЛЕБ — ГОСУДАРСТВУ

ПЕРВАЯ ГРАФА — районы, **ВТОРАЯ**—процент выполнения установленного объема по состоянию на 18 сентября 1975 года, **ТРЕТЬЯ**—поступило зерна за 17 сентября, тонн.

Вытегорский	118	—
Вожегодский	112	3
К.-Городецкий	107	10
Никольский	105	—
Сокольский	104	42
Вашкинский	103	—
Кадуйский	103	—
Нюксенский	102	30
Белозерский	100	10
Тотемский	99	81
Великоустюгский	98	72
Сямженский	97	16
Харовский	97	15
У.-Кубинский	94	17
Бабушкинский	92	12
Верховажский	91	13
Бабаевский	89	78
Тарногский	87	25
Вологодский	86	134
Грязовецкий	84	187
Череповецкий	77	172
Кирилловский	76	39
Устюженский	73	58
Шекснинский	72	69
Междуреченский	69	73
Чагодощенский	50	20

ЗАГОТОВЛЕНО КАРТОФЕЛЯ

ПО СОСТОЯНИЮ НА 17 СЕНТЯБРЯ

(в процентах к общему объему заготовок и поступление за предыдущий день, в тоннах)

Тотемский	103	115
К.-Городецкий	99	123
Междуреченский	75	26
Сямженский	64	15
Вытегорский	59	57
Вологодский	58	814
Череповецкий	58	690
Шекснинский	55	86
У.-Кубинский	52	42
Грязовецкий	50	83
Никольский	48	23
Кадуйский	47	85
Вожегодский	43	72
Нюксенский	39	82
Бабушкинский	38	56
Харовский	37	120
Великоустюгский	34	147
Устюженский	34	300
Кирилловский	31	66
Белозерский	27	41
Верховажский	25	56
Сокольский	23	165
Вашкинский	22	27
Чагодощенский	19	53
Тарногский	19	35
Бабаевский	17	145

ПЛЕНУМ ОКТЯБРЬСКОГО РАЙКОМА КПСС

Вчера состоялся пленум Октябрьского райкома КПСС города Вологды. Пленум обсудил вопрос «О задачах районной партийной организации по усилению организаторской и политической работы по достойной встрече XXV съезда КПСС».

С докладом выступил второй секретарь райкома КПСС **Б. Ф. Фокичев.**

Пленум наметил конкретные мероприятия по повышению роли партийных организаций в мобилизации трудящихся на достойную встречу XXV съезда КПСС.

Заслушана также информация о работе бюро за период между пленумами райкома КПСС.

ПОТЕРЯМ — ЗАСЛОН

ДОРОГ ЛИ РУБЛЬ В «МЕЖДУРЕЧЕНСКОМ»?

На шестидесятом километре шоссе Вологда—Шуйское шофер невольно тормозит: впереди—рассыпанный ворох гороха. Чистого, белого, еще не успевшего разбухнуть. Там, где дорога без выбоин, горох по обочинам шоссе рассыпан ровным слоем. В ямках—килограммовые порции. Кое-где следы бесхозяйственности прикрыл прошедший грейдер...

«Гороховая дорожка» привела нас на центральный зерноток совхоза «Междуреченский», что в семи километрах (по спидометру) от поля с гороховыми посевами.

По самым грубым подсчетам на этом расстоянии рассыпано около полутонны гороха. Но эта безвозвратная потеря урожая, в сравнении с тем, что мы увидели на зернотоках, показалась невзрачной мелочью. Что там какие-то пятьсот килограммов, когда на зернотоках гниют десятки тонн овса, ячменя, льна?

Мы ходим по ворохам зерна с главным агрономом совхоза В. А. Беляковым. Он то и дело наклоняется, засовывает руку в толщу вороха и тут же отдергивает ее: рука не терпит температуры. Следует очередное заключение: «На семена не пойдет. В фураж. На АВМ». А этот агрегат, что по соседству с зерноотоком, буквально завален зерном. Зерно всюду: на дорогах, около складов на земле, под «навесами». И всюду портится, на глазах у всех!

Около льнотока — бурты обмолоченной путанины. Обмолоченной? Не может быть? Половина головок—цела и невредима. В коробочках — созревшие, отливающие синевой семена. Это — в сегодняшних отходах. В тех, что выброшены на улицу вчера—семя уже потеряло жизнеспособность. Но если бы этот ворох складывать в шатры, а потом пропустить через льномолотилку еще раз—сколько бы еще было получено драгоценного семени!

Агроном соглашается со всеми доводами, но он невозмутим. И закрадывается сомнение: можно ли подобным специалистам доверять самое большое богатство — хлеб? А потом сомнение перерастает в уверенность: агроному все эти безобразия не кажутся безобразиями, ибо с первых дней работы в совхозе (а работает он с марта текущего года) он не видел иного отношения.

В совхозе одиннадцать комбайнов. К вчерашнему дню, за полтора месяца уборки, ими сжаты хлеба с 940 гектаров, намолочено 1175 тонн зерна. Одиннадцать комбайнеров выдали из бункера столько же зерна, сколько один в совхозе «Красная звезда»!

— А что мы могли сделать, если зерно от комбайнов не увозили, а иногда и вообще поступал приказ: остановить комбайны,—сокрушается комбайнер Ю. Бабушкин.

Причина создавшегося положения в том, что специалисты совхоза перед уборкой не попытались даже проанализировать ход подготовки к страде. Весь упор в организации сушки зерна был сделан на воздухоподогреватели да новую КЗС-20. Однако этот мощный агрегат и сегодня работает лишь одной шахтой — вторая не пущена. А много ли может пропустить через себя ВПТ-400, если в нее загружается зерно прямо из бункера, без очистки? Вот почему из 1175 тонн намолоченного зерна лишь двести отправлено государству, сто засыпано на семена. Остальное зерно — на токах.

Повторяются ошибки прошлых лет и в работе со льном. В прошлом году совхоз потерпел большие убытки от этой культуры: треста ушла под снег. И нынче может повториться то же самое.

...Мы попытались найти виновника «гороховой дорожки». Это шофер автомашины под номером 71-87. Спросили у экономиста О. В. Балашовой: наказан ли шофер, возмещены ли потери?

— Я не знаю,—чистосердечно призналась Ольга Владимировна.

— Но факт-то вам известен?

— Нет, я не знаю.

И нетрудно понять молодого экономиста, которая не обращает внимания на подобную мелочь. Ведь в совхозе не привыкли дорожить тысячами рублей, так стоит ли говорить о копейках.

За последние четыре года основные фонды в совхозе возросли вдвое, в том числе на 88 процентов выросли фонды сельскохозяйственного назначения. «Сильнее» на четыре процента стала активная часть фондов, и сегодня она составляет пятую часть в их структуре. А вот производство валовой продукции за эти же четыре года снизилось на одиннадцать процентов.

Может ли хозяйство работать рентабельно в таких условиях?

— Мы как-то не задумывались над этими цифрами, — опять признается экономист.

— А ход выполнения пятилетнего плана анализировали?

— Нет. Да чего анализировать, как все завалили...

— Есть ли в совхозе бюро экономического анализа?

— Не знаю, кажется, когда-то, кого-то назначали.

За четыре года пятилетки в капитальное строительство вложено больше миллиона рублей. Какова же отдача? Где она—эта отдача? Да ее и быть не может при уровне хозяйствования в «Междуреченском». Без малого сто тысяч рублей израсходовано на строительство комплекса СЗС-8. За три сезона на «комплексе» просушено полтораста тонн зерна. Теперь он заброшен. Еще бы. Рядом сверкает новой крышей уже упоминаемый комплекс КЗС-20, из 96 тысяч проектной стоимости которого 38 тысяч ушло на зарплату. А комплекс просушил... шестьдесят тонн зерна.

Взамен старых, но еще добротных складов на 2500 тонн зерна строится новый склад на тысячу тонн, тогда как самый большой валовой сбор зерна в совхозе не превышал 1250 тонн. Построен детский сад—не работает. Больше ста тысяч рублей «ушло» в котельную, которая и сегодня не закрыта крышей. И т. д. и т. п.

А вот выручка от реализации продукции в текущем году на семьдесят тысяч рублей меньше, чем в прошлом году за тот же период. Почти на сто тысяч рублей возросла задолженность совхоза, и госбанк вынужден был перевести совхоз на особый режим кредитования...

Вот к чему ведет «гороховая дорожка», что начинается на шестидесятом километре шоссе Вологда—Шуйское.

В. ШУЛЬГИН.
Наш спец. корр.

КРЕПИТЬ ДИСЦИПЛИНУ ТРУДА

ВОСПИТАНИЕ ОТВЕТСТВЕННОСТИ

В решениях XXIV съезда партии, последующих постановлениях ЦК КПСС с особой силой подчеркивается, что повышение эффективности производства в значительной степени зависит от уровня государственной и трудовой дисциплины, от ответственности каждого работника за выполнение своих обязанностей.

Абсолютное большинство трудящихся Тотемского района добросовестно относится к труду как к первому общественному долгу. Творческую и трудовую активность проявляют прежде всего коммунисты и комсомольцы, которые широко участвуют в социалистическом соревновании за досрочное выполнение девятой пятилетки.

В авангарде идут коллективы леспромхоза объединения «Вологдалеспром», головного маслозавода, колхоза «Сигнал», совхоза «Погореловский», дорожно-строительного управления № 6, строительно-монтажного управления треста «Вологдагражданстрой», совхоза «Север».

Вопросы укрепления трудовой дисциплины, повышения ответственности руководителей, инженерно-технических работников за порученное дело постоянно находятся в центре внимания райкома партии, первичных партийных организаций. В конце 1974 года состоялся пленум райкома партии с повесткой дня: «О работе партийных организаций района по укреплению трудовой дисциплины на производстве». Этот вопрос затем обсуждался во всех первичных партийных организациях, где каждый четвертый коммунист высказал свое мнение о путях укрепления дисциплины.

Леспромхоз объединения «Вологдалеспром» на протяжении нескольких лет имел значительное количество нарушений трудовой дисциплины. Парткомом леспромхоза на 1974—1975 гг. был разработан план мероприятий по усилению борьбы с ними. Во всех коллективах леспромхоза обсуждено обращение передовиков промышленности г. Вологды: «Рабочей минуте — строгий счет». В леспунктах действуют советы по профилактике и предупреждению нарушений дисциплины труда, созданные два года назад. Все злостные прогульщики и пьяницы взяты на особый учет. Поведение этих людей на работе и в быту контролируется общественными инспекторами по воспитательной работе.

Каждый год в коллективном договоре предусматриваются меры воздействия на нарушающих трудовую и производственную дисциплину. Они лишаются премий, принадлежащей зарплаты, переводятся на низкооплачиваемую работу, им снижается размер вознаграждения за выслугу лет, переносится время отпуска и др.

В леспунктах имеются фотовитрины «Пьяницам — бой», где указываются фамилии прогульщиков, пьяниц. С прошлого года в леспромхозе заведена ежедневная отчетность о потерях рабочего времени. Если раньше в отношении прогульщиков применялись в основном административные меры воздействия, то теперь усилилось влияние самого коллектива. Все это в целом положительно сказалось на укреплении трудовой дисциплины. Количество прогулов в 1975 году сократилось более чем в два раза, неявки с разрешения администрации — в четыре раза.

Все это оказалось положительно на выполнении планов и социалистических обязательств. В августе леспромхоз превысил контрольные цифры пятилетки и до конца года дополнительно реализует продукции на полтора миллиона рублей.

Большую работу по укреплению дисциплины труда проводят партийные организации мясокомбината, СМУ треста «Вологдагражданстрой», колхоза «Сигнал», совхоза «Погореловский», сплавучастка, пристани «Тотьма». За последние годы здесь достигнуто заметное сокращение потерь рабочего времени. Однако состояние трудовой дисциплины в межколхозной строительной организации, совхозе «Тотемский» и некоторых других организациях района нельзя назвать удовлетворительным.

Межколхозная строительная организация с начала года не выполняет план строительно-монтажных работ, и именно здесь на низком уровне находится трудовая дисциплина. Прогулы совершаются, как правило, из-за пьянок в рабочее время или после выходных и праздничных дней. Это происходит на глазах мастеров и инженерно-технических работников.

Райком партии наделил партийные организации на то, чтобы повысить ответственность за укрепление трудовой дисциплины и организованность на производстве, в первую очередь руководителей и инженерно-технических работников.

Для того, чтобы труд радовал и привлекал человека, необходимо не только соответствующим образом организовать производственный процесс, но и создать благоприятные условия для работы. У человека возникает состояние неудовлетворенности, повышается вероятность нарушений дисциплины, если работа протекает в загрязненных помещениях; в цехах, где нет элементарного порядка. Прямо нужно сказать, что мало пока сделано по устранению указанных недостатков в ремонтных мастерских районного отделения «Сельхозтехника», Сухонском леспромхозе, совхозе «Тотемский».

В связи с тем, что прогулы совершаются в большинстве случаев после выходных и праздничных дней, особое значение приобретают организация отдыха и развитие спорта трудящихся. Но этому вопросу недостаточное уделяется внимания со стороны профсоюзных организаций и культурно-просветительных учреждений района. Состояние трудовой дисциплины на предприятиях, в организациях, колхозах и совхозах района еще таково, что районный комитет партии на одном из пленумов обкома КПСС был подвергнут критике за низкую дисциплину труда на производстве.

Воспитание дисциплинированности и высокой сознательности — длительный и сложный процесс. Прочный успех здесь во многом зависит от настойчивости партийных организаций, от их умения убедить всех в том, что дисциплина и организованность — непременное условие повышения эффективности общественного производства и на этой основе роста материального благосостояния трудящихся.

А. ДАНИШЕВСКИЙ,
секретарь Тотемского райкома КПСС.

Инесса Анатольевна Баженова — заместитель начальника проектного отдела управления капитального строительства ГПЗ-23. Она — ветеран завода. Успешно передает свои знания и опыт молодым специалистам, оказывает практическую помощь строителям в решении проблемных вопросов непосредственно на стройплощадке.

НА СНИМКЕ: И. А. Баженова (слева) с конструктором отдела Любовью Александровной Ковалевой.

А. КУЗНЕЦОВА.

ИЗ ОПЫТА ИДЕОЛОГИЧЕСКОЙ РАБОТЫ

КАК БОЕВЫЕ ДОНЕСЕНИЯ

Пожелтевшие, выгоревшие от солнца и ветра, эти листки, скатанные в рулон, лежат сейчас в шкафу. Но стоит развернуть их, прочитать — и снова встанут перед глазами совсем недавние события. В рулоне — «боевые листки», выпущенные в дни жатвы, и по ним с достаточной полнотой можно восстановить картину уборочной страды, ее ход от начала до нынешнего дня. На листках — даты: 5, 9, 15, 18, 26 августа, далее — сентябрьские выпуски. А один из первых «жатвенных» «боевых листков» был вывешен в последних числах июля. Он оповещал коллектив совхоза «Петриневский» о том, что 29 июля звено Героя Социалистического Труда С. А. Буровкина выехало на уборку в Шабиногорскую бригаду. Это был пробный выезд, за день было сжато 17 гектаров ячменя.

В день пробного выезда произошло и другое событие: к нему было приурочено собрание участников начинающейся жатвы. Шел разговор о задачах механизаторов, обсуждались организационные вопросы. Комбайнеры обсудили и приняли социалистические обязательства, намечая намолотить по 200—400 тонн зерна. С первых дней уборки между ними развернулось активное социалистическое соревнование, и одним из средств освещения этого соревнования наряду с беседами агитаторов, руководителей хозяйства и его подразделений стали «боевые листки».

Они разные, эти листы бумаги с типографским рисунком, исписаны почерками разных людей. Отличаются и по содержанию. Одни из них коротко сообщают об успехе передовика, в других подробно освещается положение дел на полях, приводятся цифры убранных гектаров, урожайность, отмечаются отличившиеся и те, кто работает не в полную силу. Неоднократно в «боевых листках» односельчане встречали имена передовиков нынешней жатвы — Героя Социалистического Труда С. А. Буровкина, М. М. Комиссарова, А. И. Ромичева, А. А. Лебедева. В лаконичных строках напоминалось о том, что надо не упустить лучшие сроки сева озимых, указывалось, что медленно идет заготовка кормов — она не прекращалась и в дни хлебной страды.

На некоторых «боевых листках» — масляные пятна от прикосновения рук механизаторов. Утром, поджидая транспорт для поездки в поле, или в обеденный перерыв комбайнеры подходят к свежему номеру, читают его, сравнивают показатели друг друга. И работников культуры не печалит, а радует то, что палец механизатора, упершись в цифру, оставит на бумаге след — это значит, что «боевые листки» несут положенную службу. Нередко бывает, что информация, которую содержит «боевой листок», доходит до людей быстрее, чем по другим каналам.

Комбайнер С. А. Буровкин обязался намолотить на «Ниве» 400 тонн зерна, М. М. Комиссаров (тоже на «Ниве») — 350. В первой декаде сентября «боевой листок» сообщил: оба механизатора обязательства выполнили, на счету каждого из них более четырехсот тонн зерна. Сдержал слово и А. И. Ромичев, намолотив более 350 тонн.

Уборочная страда в совхозе «Петриневский» продолжается и на хлебных, и на картофельных полях. И регулярно появляются на центральной усадьбе, в отделениях совхоза «боевые листки». Возле них останавливаются механизаторы, идущие на работу или с работы, шефы, прибывшие из города. Минутное дело — прочитать короткий текст. Но это чтение сразу вводит человека в курс совхозных дел, знакомит с лучшими людьми, дает возможность узнать, какую первоочередную задачу решает сейчас коллектив.

Л. ГОЛУБЕВА,
председатель рабочего комитета совхоза «Петриневский».

КАКОЙ БЫТЬ СМЕНЕ

ТВОРИТЬ ПРЕКРАСНОЕ

Большое белое здание. На фасаде — табличка: «Завод «Северная чернь». Всему миру известна продукция предприятия. Чернение по серебру — старинный художественный промысел, истоки которого уходят в глубину веков. Когда-то — мастерская, затем — артель, а сегодня — это завод, на котором работает около пятисот рабочих-мастеров.

...Я с волнением поднимаюсь по ступенькам лестниц, словно новичок, впервые пришедший на производство.

Новичок. Кстати, как живется здесь подростку, впервые переступившему порог завода? Как его встречают? Как он привыкает к необычному труду? Какие отношения с коллективом?

Второй этаж. Граверный цех. Большой, просторный, светлый. Словно цветы на клумбе — цветные косынки женщин. Головы склонились над верстаками. Заметно, что для одних — это напряженный, для других — более свободный, но для всех — интересный труд. Штихель в руках женщин, или резец, как чаще всего они называют свой главный рабочий инструмент, — словно скальпель в руках хирурга. Впрочем, сложную, отлично сделанную операцию называют «ювелирной работой».

Общее между ними — точность. Но иногда допустима и собственная «импровизация». Как хирург, неожиданно столкнувшийся в процессе операции с еще одним опасным заболеванием, проявляет свою смелость и находчивость, так и гравер — внутри основного рисунка может по-своему провести линии, развести лепестки.

В руках работниц различные предметы: подстаканники, браслеты, ножи, ложки, вилки, перстни, заколки, стаканчики. Такое разделение труда вызвано различной квалификацией рабочих и различной сложностью обработки изделий.

Граверный цех — первичный, здесь готовая серебряная заготовка проходит свою начальную обработку. Но он же и самый многолюдный цех, много молодежи. Видимо, профессия гравера привлекает внимание.

Обучение квалификации гравера продолжается шесть месяцев. Руководит обучением новичков член КПСС, мастер производственного обучения наставник Ирина Ивановна Голикова. Она внимательно присматривается к характеру и способностям своих учеников. Внимание и усидчивость — непременные условия. Граверами могут быть как девушки, так и юноши. Но почему-то все-таки чаще ими становятся девушки.

Профессия гравера трудная, связанная с искусством, художественным вкусом. А способности учеников — различны. Один поймет с полуслова, а к другому нужно подойти несколько раз.

За учениками следит не только Ирина Ивановна, члены квалификационной комиссии — тоже.

Спустя шесть месяцев после начала обучения ученику присваивается звание — рабочий цеха. Но и после этого квалификационная комиссия и мастер продолжают помогать молодому рабочему. Кроме того, контролируют его поведение в быту, на производстве. С учетом всех данных комиссия присваивает рабочему разряд гравера и определяет его в бригаду, сильную или послабее, в зависимости от квалификации. И всегда опытные мастера помогают молодым, а особенно — сам бригадир.

Более того, у нового члена бригады в течение трех месяцев не учитывается выполнение плана. Бригада дает ему возможность закрепить за собой хорошее качество исполняемой работы. Что же касается выполнения плана, то эту заботу берут на себя остальные члены бригады. Слепить не следует.

В цехе существует пятибалльная система оценки качества работы. Но «двоек» никто не получает. Нежелательна и «тройка» — ведь тогда лишишься премии.

Около ста семидесяти граверов на заводе. Шестнадцать бригад. Много комсомольцев. Есть комсомольско-молодежные бригады.

В цехе развернуто социалистическое соревнование. По кварталам бригады и отдельные рабочие подводят свои итоги. Победителям вручается переходящий красный вымпел...

Организованно прошло в цехе движение в честь 30-летия Победы в Великой Отечественной войне — «За того парня».

Работает двухгодичная школа экономических знаний. Создана школа коммунистического труда.

...Так постепенно приобщается к новому для себя труду и коллективу подросток. А потом — учит сам. Учениками пришли на завод Надя Быкова и Валя Неногольева. А теперь они — бригадиры-наставники, имеющие пятый разряд. Их бригады, созданные полностью из учеников, соревнуются между собой.

Надя — член КПСС, прекрасный мастер своего дела, к обязанностям бригадира-наставника относится очень ответственно. Выполняя свое производственное задание, она всегда успевает помочь подругам. С рабочего места Надя не уходит до тех пор, пока вся бригада не выполнит работу.

Я подхожу к верстаку, за которым работает бригада Нади Быковой.

— Как живете, девушки? Нравится ли вам профессия гравера? Как проводите свободное время?

Все двенадцать девушек лукаво улыбаются. Отвечает Надя:

— Живем хорошо. Труд наш оценивается очень высоко. Нравится ли профессия? — По-моему, творить прекрасное — это всегда интересно. Своей обязанностью как бригадир считаю необходимость помочь девушкам лучше овладеть профессией, передать им все то, чем владею сама.

Свободное время очень часто проводим вместе: ходим в кино, на танцы, участвуем в художественной самодеятельности.

Соревнование бригад благотворно влияет на тех и на других: в выполнении производственного плана и в борьбе за качество продукции.

Сложные процессы чернения по серебру осваивают ученики и других цехов завода: чернения, первой полировки, второй полировки.

Дружно трудится коллектив завода — художники, граверы, полировщики, такие опытные мастера, как Г. Н. Осколова и В. П. Калинина, и их ученики.

А цель у них одна — производить уникальную в своем роде продукцию с отличным качеством.

Г. БУТУСОВА.
г. Великий Устюг.

У НАШИХ СОСЕДЕЙ

ДАР АКАДЕМИКА

Живописные работы академика Дмитрия Аркадьевича Налбандяна хорошо известны в нашей стране. Его портреты выдающихся людей нашего времени экспонировались на самых представительных вернисажах, они украшают залы государственных музеев.

Несколько раз художник Д. А. Налбандян бывал в Костроме — писал портрет дважды Героя Социалистического Труда П. А. Малининой.

В начале этого года академик завершил работу над портретом Генерального секретаря ЦК КПСС Л. И. Брежнева. Издательство «Искусство» выпустило красочную репродукцию портрета массовым тиражом. Один из первых экземпляров портрета Дмитрий Аркадьевич Налбандян подарил костромским художникам с сердечной надписью.

(«Северная правда»)

ПАРКЕТ ИЗ... РЕЕК

Раньше в рейке — отходу лесопиления — относились вообще без всякого уважения. В лучшем случае ее сжигали, а чаще она просто гнила, выброшенная на свалку. Потом рейка пошла в дело — ее стали рубить на технологическую щепу. Но для всех реек не хватит прибильных машин. Да и только ли на щепу она годится? Ученые считают, что нет. Из нее, например, можно делать... паркетные плиты. С помощью полуавтоматических линий. Здесь рейки собираются в кассеты, потом в щиты, проклеиваются, прессуются и — готовый паркет можно отправлять на стройку. По чертежам свердловских конструкторов на Соломбальском машиностроительном заводе готовится головная партия таких полуавтоматических линий длиной пять и шириной 15 метра.

(«Правда Севера»)

«ВЕЧНЫЕ» САПОЖКИ

Всего 400—500 граммов весит пара «вечных» сапожек из полиуретана. Они не промокают и практически не изнашиваются.

Необычные сапоги отливает специальная установка, созданная специалистами Ленинградского СБК полимерного машиностроения. Она смонтирована на поворотном столе диаметром шесть метров. Два шприцтомата впрыскивают жидкую массу сложного полимерного материала в 16 пресс-блоков. Из них выходят готовые изделия. Обслуживают установку три человека. Производительность агрегата — 40 пар мужских или женских сапожек в час. Форма и цвет продукции может меняться в очень широких пределах.

Автомат собран и испытан на опытном машиностроительном заводе «Металлист». Он получил высокую оценку специалистов. Скоро новинка поступит на московское производственное объединение «Красный богатырь», которое начнет серийное производство «вечных» сапожек.

(«Ленинградская правда»)

УДОСТОЕНЫ ЗНАКА КАЧЕСТВА

С начала года многие коллективы различных отраслей промышленности — заводы Ярославский шинный, электромашиностроительный и «Оргтехника», Переславская швейная фабрика и другие предприятия — добились аттестации Знаком качества 31 образца продукции. А недавно государственная аттестационная комиссия под председательством начальника технического отдела Всесоюзного объединения меховой и овчинно-шубной промышленности А. П. Повацовой признала право ставить почетный пятиугольник на первых двух изделиях Ярославской овчинно-меховой фабрики имени М. И. Калинина.

(«Северный рабочий»)

НА ЭКСПОРТ

Петрозаводский леспромхоз станет поставлять бельевые прищепки на экспорт. Эту продукцию будет выпускать коллектив Шуйского лесопункта, на территории которого возвели цех для этой цели.

К первому ноября цех, согласно графику, должен войти в строй. Получена первая партия станков и автоматов для поточных линий по выпуску прищепок. Его производительность — 40 миллионов изделий в год.

На такую продукцию уже имеются заказы. Покупателями бельевых прищепок стали торговые фирмы Англии и Франции. По расчетам специалистов, новый цех окупит себя в течение двух лет.

(«Ленинская правда»)

НА НОВЫЙ РУБЕЖ

Коллектив Чагодощенского известкового завода в честь XXV съезда КПСС принял обязательство — до конца года сверх задания выпустить и реализовать извести для полей на 35 тысяч рублей, или в три раза больше, чем намечалось первоначально.

Новым подъемом социалистического соревнования ответили на постановление ЦК КПСС рабочие и инженерно-технические работники карьера, транспортного цеха и цеха помола, других служб и подразделений предприятия. Запевалой в движении за достижение наивысшей производительности труда выступила бригада С. Лукушкина. Каждый рабочий бригады дал слово повысить выработку еще на десять процентов.

На заводе досрочно освоены производственные мощности по выпуску известняковой муки. Производство ее по сравнению с первым годом пятилетки возросло почти в два раза. С начала нынешнего года коллектив завода выдал извести для полей дополнительно 8,5 тысячи тонн. Себестоимость тонны снижена против плана на пять копеек.

А. КОШЕЛЕВ.

КОНКУРС МАСТЕРОВ

В Бабаеве, на базе Пяжозерского лесопункта, состоялся очередной, пятый районный конкурс мастеров «зеленого» цеха. В умении быстро и правильно валить, трелевать и обрабатывать деревья состязались 42 передовых производственника.

Состязания проходили в упорной борьбе. Завоевавшим первые места по традиции вручаются удостоверения лучшего по профессии. Почетная грамота райкома КПСС и райисполкома и денежная премия присуждены вальщику С. В. Рябкову, сучкорубу, прошлогоднему чемпиону А. В. Волковой, оператору сучкорезных машин В. К. Смелкову (все из Пяжозерского лесопункта), среди трактористов и трелевщиков — И. Б. Петрину и В. А. Смелкову из Горбачевского лесопункта.

К. АНДРЕЕВ.

О ТЕХ, КТО РЯДОМ

ПО ПРИМЕРУ СТАРШИХ

Дружный коллектив подобрался на Лощинской ферме вожегодского колхоза «Организатор». Доярки разные по характеру, возрасту, образованию, опыту работы. Но всех роднит одно — неудовлетворенность достигнутым, стремление постоянно добиваться более высоких показателей. Нынче надои молока в среднем от коровы возросли на 116 килограммов в сравнении с тем же периодом прошлого года.

Самая высокая продуктивность скота — в группе Александры Федоровны Громовой. Она — ветеран фермы. Любит свой нелегкий труд, в совершенстве овладела механической дойкой. С начала года увеличила надой молока от каждой коровы своей группы на четыреста с лишним килограммов. Животноводам известно, сколько надо приложить труда, чтобы добиться такой прибавки в надоях. Приходилось подолгу находиться на скотном дворе, чтобы лучше приготовить корма, лишний раз подоить новотельную корову, навести образцовый санитарный порядок.

Опыт Александры Федоровны Громовой — хорошая школа для молодых доярок. Они учатся у нее работать. Комсомолка Валентина Соколова после окончания школы осталась в родном колхозе, взялась ухаживать за группой скота на Лощинской ферме. Старшие подруги помогли ей освоить профессию доярки. Теперь Валентина до тонкостей изучила свое дело, добивается хороших результатов в работе. Нынче сумела увеличить продуктивность от каждой коровы своей группы более чем на четыре центнера молока.

Рядом с Соколовой работает комсомолка Любовь Тимофеева. Как и все, она отличается трудолюбием, сноровкой, добросовестностью по всем. В текущем году сумела увеличить надой молока на 364 килограмма от коровы.

Профессия доярки к девушке перешла от матери Лидии Федоровны, которая много лет проработала на ферме. Еще школьницей Люба часто приходила на скотный двор, помогала раздавать корма, доить коров. Незаметно привыкла к делу, изучила привычки и повадки животных. На заслуженный отдых Лидия Федоровна уходила со спокойным сердцем: смену она себе подготовила, свою группу коров передала в надежные руки дочери.

Лощинские животноводы работают старательно, постоянно повышают продуктивность скота. Суточные надои молока в среднем от коровы сейчас выше прошлогодних на килограмм с лишним. Впереди хорошие перспективы. Силоса заложено почти по шесть тонн на корову, намного больше прошлогоднего. В достатке имеется соломы, которая по-хозяйски убрана с полей. Порядочно заготовлено сена. С первых дней сентября в рацион скота введены картофель, комбикорма. Зерновых нынче получено на пять центнеров больше прошлогоднего. Ферма к зимовке подготовлена.

Чтобы не допустить снижения надоев в переходный период, с первых же дней стойлового содержания скота будет организовано приготовление кормов. К этому все готово.

В. ИЛЬИН.

МЫ — С «УСТЮЖНЫ»

«Устюжна» — судно-рудовоз, построенное на судоверфи в Ростоке (ГДР) в 1959 году. Вот уже 16 лет на теплоходе развевается алый флаг нашей Родины. Надо сказать, что подобное судно — не единственное, которое носит название городов Вологодской области. На морских просторах мы встречали «Вологдалес», «Сухоналес», «Вытегру», «Белозерсклес» Северного морского пароходства. Разумеется, этот список не полный.

Вначале наше судно было в составе Черноморского пароходства, потом — Азовского. А с февраля 1975 года «Устюжна» приписана к Мурманскому морскому пароходству. Экипаж 34 человека и возглавляет его вологжанин капитан Анатолий Афанасьевич Сиверников. Капитан — не единственный из Вологодской области, на судне трудятся матросы Н. В. Соколов из Вологды, В. В. Тихомиров из Грязовецкого района, старший моторист И. И. Поповский — из Бабушкинского района. Все они хорошие производственники.

Хотя «мурманский» экипаж работает недавно, но он уже успел отличиться. В апреле месяце мы первыми открыли навигацию этого года на остров Шпицберген. Заполярным горнякам доставили строительные материалы и самый драгоценный для них груз — почту. В настоящее время работаем на линии Мурманск—Дудинка—Мурманск, перевозим норильскую руду. Труд экипажа во втором квартале отмечен переходящим Красным знаменем Мурманского горкома КПСС и горисполкома.

У моряков есть хорошая традиция — поддерживать постоянные дружеские связи с городами, названия которых имеют суда. Нам хотелось бы постоянно следить за успехами, узнавать о трудовых победах, добрых делах наших земляков. К этому нас обязывает и название нашего судна.

И. СКИОТИС,
первый помощник капитана.

«КРАСНОМУ СЕВЕРУ» ОТВЕЧАЮТ:

Заведующая Череповецким горонО К. С. ЛАВРОВА:

Заметка «УЛИЦА ТРЕБУЕТ ДИСЦИПЛИНЫ» обсуждена во всех школах, на семинаре старших пионервожатых 3 сентября 1975 года, а на совещании директоров школ еще раньше — 29 августа. ГоронО вместе с работниками ГАИ участвует регулярно в проверке школ по изучению правил дорожного движения. Решено принять дополнительные меры:

в каждой пионерской дружине создать отряд юных инспекторов движения;

во всех школах провести игру «Светофор» и пионерские сборы «Желтый, красный, зеленый», чаще организовывать встречи с работниками ГАИ.

КАК ТЕБЕ СЛУЖИТСЯ

ТАНКИСТЫ

«Знаете, какие в нашей роте ребята!»—воскликнул старший лейтенант Г. Михальченко и, не ожидая ответа, продолжал: «Золотые. И спортсмены, и художники, и даже штукатуры отличные. В общем, на все руки. Но главное — настоящие танкисты. С такими хоть сейчас в бой».

Боя мне, правда, даже учебного, увидеть не пришлось. В роте по расписанию шли парко-хозяйственные работы. Важные, но все же будничные дела. И вчерашние соперники вполне дружелюбно обменивались шутками и звали друг друга на помощь, чтобы подтянуть ослабленные гусеницы. Младший сержант Лялин, разложив около танка инструменты, о чем-то советовался с Геннадием Берниковым.

«Друзья, — заметил о них с улыбкой Михальченко. — Еще с учебного подразделения вместе. Оба механики-водители второго класса, толковые специалисты. Вчера на вождении Берников один из самых сложных нормативов перекрыл на полторы минуты. Ну, а что такое лишних полторы минуты в бою, когда счет идет на секунды, вы сами понимаете».

Аркадий Лялин — чередованин. До службы в армии окончил ГПТУ № 2, работал помощником машиниста тепловоза в железнодорожном цехе металлургического завода.

В соревновании за право подписать рапорт Ленинского комсомола XXV съезду КПСС главный его соперник — механик-водитель первого класса рядовой Владимир Харин. Сегодня, правда, они не соревновались. Харин вместе со своим другом и командиром — младшим сержантом Владимиром Смирновым—просто белили потолок в караульном помещении. Зато накануне Харин и Лялин боролись за секунды на сложной трассе вождения...

Все механики — опытные и молодые, недавно прибывшие из учебного подразделения,— перед началом занятий заметно волновались. Водить танк по-боевому, когда обзор у механика ограничен призмой триплекса, через минное поле, надолбы, ежи, воронки и другие препятствия — дело не простое. Но преодолеть их мало. Надо еще развить на этой местности максимальную скорость, чтобы уложиться в жесткое время норматива.

Исходный рубеж. Механики один за другим докладывают о готовности к движению. Старший лейтенант Михальченко с вышки по радио командует:

— Заводи! Вперед!

За рычагами — рядовой Харин. Могучее взревел двигатель, и танк устремился в заданном направлении. Вот и проход в «минном поле». Владимир по опыту знает: преодолеть его на малой скорости нетрудно. На повышенной передаче — сложнее. Ориентируясь по указателям, Харин медленно движется по проходу. Но только последний столбик остался позади, как машина резко набирает скорость, и Владимир с лихвой наверстывает упущенное время на прямой трассе.

Вождение продолжается. Впереди — участок заграждений и разрушений. Харин уменьшает подачу горючего, переключается на низшую передачу и осторожно преодолевает препятствия...

Застыл секундомер в руках командира взвода лейтенанта С. Гладких. Время отличное! Норматив выполнен. В тот день Харин вышел победителем. Лялин, хотя и преодолел все препятствия, уложился только на «хорошо».

«Харин служит на полтора больше Аркадия, — объяснял мне на следующий день Владимир Смирнов. — Ему, как говорится, положено побеждать. Но пройдет месяц-другой, и Лялин по мастерству с ним сравняется. Аркадий решил осенью сдавать на первый класс. Ну, а если уж решил — значит, сдаст. Он парень настойчивый».

Смирнов — командир передового экипажа, наводчик орудия первого класса, отличник Советской Армии.

И таких танкистов в этой роте большинство. Михальченко рассказывал мне о каждом из воинов и, словно боясь, что я вот-вот закрою блокнот и перестану записывать, сыпал скороговоркой: «Командир танка Михаил Климов. Старший сержант, отличник Советской Армии. Лучший художник в роте. Да что там в роте — во всем нашем подразделении. Все плакаты и стенды оформил своими руками. Командир взвода лейтенант Гладких. За отличную стрельбу из танка командующий округом наградил его именными наручными часами. Старший сержант Сергей Тимофеев. Наводчик первого класса, овладел смежной специальностью механика-водителя...».

Когда же я спросил Григория Кузьмича, как он сам стреляет и водит танк, Михальченко только махнул рукой: «Да что я. Вот у меня есть наводчик рядовой Потехин. С первого выстрела любую цель поражает». Потом уже один из офицеров мне сказал, что у Михальченко первый класс наводчика и механика-водителя и что у такого мастера-танкиста подчиненные не могут не быть отличными специалистами.

Когда мы прощались и Григорий Кузьмич подал мне свою сухую жилистую руку, я вдруг понял, что стихотворение фронтового поэта Георгия Суворова «Есть в русском офицере обаянье», полюбившееся мне еще с детства, написано именно о таких людях, как Михальченко:

«Есть в русском офицере обаянье.
Увидишься — и ты готов за ним
На самое большое испытанье
Идти сквозь бурю, сквозь огонь и дым».

О. СЕДЫХ,
лейтенант.

Вологодский гарнизон.

На снимках: экипаж танка (справа налево): В. Смирнов, В. Харин, А. Потехин; младший сержант А. Лялин.

Фото **Н. Чеснокова.**

ОБЕЛИСК В ДУБРОВКЕ

Под окнами Дубровского лесничества, близ дороги Бабаево—Устюжна, появился обелиск. Соорудили его лесоводы своими силами. На белом мраморе золотом горят цифры «1941—1945». А ниже слова: «Вечная память воинам-лесникам, павшим за Родину». На медной доске навечно высечены тринадцать имен, бесконечно дорогих и близких.

...«Шитов Алексей Иванович, лесничий...»

— От отца было всего два письма, — говорит лесничий Алексей Алексеевич Шитов.— Первое— с дороги, второе—с фронта, из-под Брянска. 2 февраля 1942 года призвали в армию, а 28 февраля, через 26 дней, он уже погиб...

Алексею тогда было 14 лет, но отца он плохо помнит—тот целыми днями пропадал в лесу. На руках лесничего было свыше 22 тысяч гектаров леса, а коллектив невелик, всего 13 человек. Работы по охране и восстановлению леса всем хватало. Что хорошо помнит Алексей, так это его трофеи—отец был заядлым охотником. Вполне понятно, почему его назначили командиром отдельного пулеметного взвода и сразу отправили на фронт.

Алексей Алексеевич после окончания семилетки стал работать счетоводом в лесничестве и хорошо помнит, кто еще ушел на войну и кто заменил отцов, братьев и мужей. Люба Дрескова, к примеру, заменила отца Андрея Сергеевича и стала отличным работником. Клавдия Легкова—мужа Андрея Ефимовича. Женщины заготовляли лес и дрова для нужд фронта и тыла, пахали противопожарные просеки, вручную вели посадки лесных культур, старались не подкачать перед теми, кто придет с победой домой. Но пришли не все. Далеко не все. Пали смертью храбрых 13 человек, почти весь состав лесничества.

А всего с войны не вернулись 4137 бабаевцев. Память о павших нетленна.

А. КОНСТАНТИНОВ.

ПИСЬМО В РЕДАКЦИЮ

СПАСИБО ИМ!

Я — рядовой участник боев на Волховском фронте. Здесь познакомился с многими бойцами-вологжанами. Часто на фронт приходили посылки. Как дороги были солдатам носки, варежки, связанные руками вологжанок!

После тяжелого ранения я попал в Вологодский госпиталь, расположенный в одной из школ. Это было в начале 1943 года. Когда мне срочно требовалось перелить кровь, девушки-шефы, не задумываясь, отдали свою. Сутками не отходили от раненых наша палатная медсестра Катя Верещагина и другие медицинские сестры. Спасибо им!

В. ОСИПОВ,
кавалер ордена Отечественной войны.
Кабардино-Балкария.

ЧЕРЕЗ ТРИДЦАТЬ ЛЕТ

ВСТРЕЧА

Четыре долгих военных года прошли бок о бок фронтовые разведчики вологжанин Александр Васильевич Купцов и сибиряк Сергей Кириллович Трухин. 379-ая уральская стрелковая дивизия, в которой служили Купцов и Трухин, прошла от Москвы до Праги.

Закончилась война, и каждый из воинов вернулся к мирному труду. И вот через тридцать лет состоялась на вологодской земле встреча двух боевых друзей.

На снимке (слева направо): С. Трухин и А. Купцов.

Фото **А. Жидкова.**

ТВОРЧЕСТВО

МЫ БЕРЕЖЕМ В СЕРДЦАХ ЗАПАЛ...

Нет, не забыт тех лет накал...
Жилье из бревен в три наката,
Сдавал машин стальной закал,
Но был высоким дух солдата.
И танки шли в смертельный бой.
А лишь остыла твердь металла —
С войны спешил солдат домой,
Отчизна сына обнимала.
Навстречу девушки бойцам,
Сирени запах лился в люки.
Мужские плавились сердца,
Не огрубевшие в разлуке.
А те, что к дому не дошли,
Кого сегодня нет меж нами, —
На их пути цветы взошли,
Пылая вечными огнями.
И рядовой, и генерал, —
Свинцовых лет я тронул раны.
Мы бережем в сердцах запал
Отваги вашей, ветераны!

У СТАРОГО ОКОПА

Солдат окоп покинул
В лесу прифронтовом.
В нем выросла рябина
И вспыхнула костром.
Над ним в защитной краске
Сосна упала в зенит.
И гриб под шляпой-каской
Над бруствером стоит.
И с жарких дней июля
До поздних холодов
Рябина салютует
Из всех своих стволов.

Н. ТРИГУБ,
майор.

О МУЖЕСТВЕ, О ДОБЛЕСТИ, О СЛАВЕ

СТРАНИЧКА ИСТОРИИ

«Окошки в прошлое»

В Вологодском областном госархиве есть фонд, который отличается от других. В нем хранятся негативы фотографий. Это «окошки» в историю. Они остановили для нас мгновения прошлого.

В этом фонде широко представлена, например, деятельность вологжан в годы Великой Отечественной войны. Вот одна из фотографий: будущий персонал санитарных поездов изучает оружие. Сегодня это уже история. Но, к сожалению, история пока не раскрыта. Кто эти люди? Может быть, кто-то из вологжан поможет нам «прочитать» снимок? (см. справа).

В личном или семейном альбоме может лежать фотография, владельцы которой и не подозревают о ее общественной ценности. Между тем не исключено, что она неправильно хранится. Только научные учреждения, какими являются государственные архивы, могут создать снимку нужные условия хранения.

Какие фотографии считаются редкими? Прежде всего те, которые отображают места или события, наиболее отдаленные от нас по времени и сохранившиеся в единственном экземпляре.

Вологодский областной архив обращается к читателям «Красного Севера» с просьбой о передаче на государственное хранение старых фотографий. Их передача является патриотическим актом. Закон сохраняет за переданными снимки все права использования.

Фотолетопись истории Вологодского края — это историческое богатство. К помощи фотодокументов прибегают часто и по разным вопросам. «Просим изготовить и выслать фотокопию...» — такие письма приходят не только из Вологды.

К услугам фотоархива может обратиться каждый исследователь, а в случае необходимости заказать копию нужной фотографии. Каждая архивная «единица хранения» может стать единственным и незаменимым подспорьем в исследованиях историка, пропагандиста, агитатора.

Хранение фотографий неотделимо от их научного изучения. Эти документы наглядно рассказывают о прошлом Вологодского края, о быте и труде его людей, о мирных, революционных и военных событиях. Фотофонд — зримая история края. К сожалению, в Вологодском госархиве она собрана далеко не полностью.

Л. ПЯТИБРАТ,
старший научный сотрудник Вологодского областного госархива.

КТО ОСТАЛСЯ В СТРОЮ

ЗДРАВСТВУЙТЕ, ТОВАРИЩ ВОЕНРУК!

Семь лет отдал армии С. С. Красильников, но «военная косточка» осталась в нем на всю жизнь. Работая в 9-й школе Великого Устюга, он принял решение: учить школьников основам военного дела, учить мужеству, воспитывать их настоящими патриотами Отечества.

Одно дело—принять решение, другое—осуществить его. Как завоевать авторитет у ребят, как добиться безусловного влияния на них? С чего начать? Одно было несомненно: нужно строить занятия по начальной военной подготовке так, чтобы максимально «снарядить» будущих воинов к службе в рядах Советской Армии.

В успехе дела большое значение имеют личные качества воспитателя: глубокие профессиональные знания, убежденность, педагогическое мастерство. Поэтому Сергей Семенович тщательно готовится к каждому уроку. Материал он объясняет доходчиво, занимательно, широко используя наглядные пособия и технические средства. Рассказы о героизме и мужестве, поучительные примеры усиливают действенность его занятий. А такие примеры военрук черпает из многих источников: собирает вырезки из газет и журналов, делает выписки из статей, книг, архивных материалов.

Учащиеся девятой школы с увлечением овладевают основами военного дела. Заметно возросла их активность и на уроках, и на внеклассных занятиях, повысились успеваемость, дисциплина.

Немало усилий военрук и сами учащиеся приложили к оборудованию военного кабинета. Здесь все служит целям обучения и воспитания. На переднем плане—разделы «Военная присяга», «Знамя части», «Флаг корабля». В центре—ленинские слова: «Наш лозунг должен быть один — учиться военному делу настоящим образом». Вдоль стен размещены стенды, посвященные родам войск, строевой, тактической, боевой подготовке, вопросам гражданской обороны. На видном месте—стенные газеты, которые выпускают сами учащиеся: «На страже Родины», «Допризывник», «Военный вестник». Есть комната для хранения военно-технического оборудования.

Уважение ребят к военруку растет. Растет и число выпускников школы, поступающих в военные училища. Примечательно, что они впоследствии не теряют связь с родной школой. Курсанты военных училищ — частые гости в ее стенах, встречаются с ребятами, с преподавателями и, конечно, с Сергеем Семеновичем. Такие встречи оставляют незабвенный след.

Пишут военруку и письма. Теперешние воины Советской Армии благодарны своему учителю за его нелегкий труд, который способствовал тому, что они стали отличниками боевой и политической подготовки.

В школе стали традиционными встречи с ветеранами Великой Отечественной войны. Их рассказы о фронтовых годах производят большое впечатление на юную аудиторию.

Знания, полученные на уроках по начальной военной подготовке, учащиеся закрепляют в увлекательных соревнованиях, смотрах, военизированных играх на местности, походах, военных викторинах и эстафетах. С большим интересом включаются они в военные игры «Зарница», «Орленок». Не случайно в городских соревнованиях на сборах «Орленка» в 1974 году учащиеся девятой школы заняли первое место.

— Ребята очень любят стрелковые соревнования, — рассказывает Сергей Семенович. — Естественно, что мы выявляем лучших из них, организуем сдачу норм на значок «Юный стрелок». Старшеклассники готовятся к сдаче норм ГТО «Меткий стрелок».

По инициативе военрука в школе вот уже три года работает кинолекторий «Патриот», создан «Университет будущего воина», проводятся «уроки мужества» для шестиклассников. Тематические вечера боевой славы, беседы военрука, передающиеся по школьному радио, — все это свидетельствует о большой, разносторонней работе С. С. Красильникова.

— Легко работается, когда повседневно ощущаешь сочувствие и помощь своих коллег, —говорит Сергей Семенович. — Ведь общими усилиями можно справиться с любым делом, как бы трудно оно ни было.

Н. КОКШАРОВА,
наш внешт. корр.
г. В. Устюг.

ВСЕМ, КТО ПОМНИТ...

«Благородная память солдат, упорно разрушая стены времени, воскрешает имена однополчан...». Это строки из письма П. М. КРУГОВОГО из Харькова. «Подвиги, совершенные ими в годы войны,—продолжает автор,—навечно прописаны в душе народной. Они рождались в аду свирепых танковых битв, в грохоте бомбежек. Годы не властны над величием подвига».

П. М. Круговой просит отыскать воевавшего с ним вместе в 100-й стрелковой дивизии НИКОЛАЯ КИРИЛЛОВИЧА МАШКИХИНА.

Писем с просьбой, обращенной к бывшим однополчанам, и их родным и близким, а редакционной почте по-прежнему много. Группа ветеранов 43-й армии 1-го Прибалтийского фронта разыскивает капитана ДМИТРИЯ ИВАНОВИЧА ТОЛСТИКОВА. От их имени в редакцию обратился ДМИТРИЙ ДАВЫДОВИЧ ТОНДИКО.

К бывшим воинам 197-й стрелковой дивизии обращается такое же ветеранов. Он просит всех, сражавшихся под знаменами этого соединения, отозваться по адресу: 263010. г. Луцк, ул. Ленина, 51, кв. 11. ЗАПАРОВАННОМУ МИХАИЛУ ГАВРИЛОВИЧУ.

В 111-й стрелковой дивизии, сформированной в первые месяцы войны в Вологде, сражались АНАТОЛИЙ ЯКОВЛЕВИЧ РЕЗАНОВ и ГЕННАДИЙ ВАСИЛЬЕВИЧ БОРОДАНКОВ. Их разыскивает ИВЕТТА ИОСИФОВНА ШАПИРО.

Своих однополчан по 195 гвардейскому стрелковому полку 66-й гвардейской стрелковой дивизии разыскивает А. А. ЮДИН из Харовска.

ТОКАРЕВ ГРИГОРИЙ ЯКОВЛЕВИЧ из Свердловской области просит откликнуться сослуживца МАРКОВА АЛЕКСАНДРА ЯКОВЛЕВИЧА, с которым вместе сражался в составе 56 стрелкового полка 67 стрелковой дивизии.

«Когда началась война, пишет в редакцию АНТОНИНА АНДРЕЕВНА НЕСТЕРОВА (ФЕДОТОВА). 24 девушки из управления Кировской железной дороги пошли на фронт санинструкторами. Были среди нас и вологжанки. Несколько человек я в составе железнодорожного истребительного батальона защищали подступы к Петрозаводску. Остальных направили в полевые госпитали 2212 и 2232. Послевоенные судьбы разбросали нас по всей стране. А так бы хотелось встретиться...».

ИВАНОВ С. А. из Вологграда просит отыскать вологжанина ВАСИЛИЯ МЕФОДЬЕВИЧА ФОКИНА, ветерана 91 гвардейского минометного полка.

СМАРАГДОВ ВАСИЛИЙ ПАВЛОВИЧ обращается с просьбой откликнуться и тем, кто сражался под Ленинградом с его двумя братьями — Смарагдовым Серафимом Павловичем и Смарагдовым Георгием Павловичем. А СОСКОВ ИВАН АЛЕКСЕЕВИЧ разыскивает бывших однополчан своего отца Соскова Александра Андреевича, который пропал без вести под Ленинградом.

ЭТО БЫЛО В 41-ОМ...

НА КРУТОЙ ВОЛНЕ

...Наша молодость была
не длинной
И покрылась ранней сединой,
Нашу молодость рвало
на минах,
Заливало таллинской
волной...

Эти строки Ольги Берггольц хранятся в дневнике медицинской сестры рижанки Ольги Петровны Журавлевой (Афанасьевой).

Таллинский переход — незабываемая страница в ее жизни.

...Грозный 1941 год. На подступах к столице Эстонии идут ожесточенные бои. Город охвачен пожаром. Лишь древний Вышгород, точно сказочный богатырь, возвышается среди бушующего огня. На башне «Длинный Герман» гордо развевается красный флаг.

...С каждым днем все труднее эвакуировать из Таллина раненых. На транспорт «Даугава», например, совершено тридцать налетов. Ходовой мостик снесен, разбиты шлюпки, перебит паропровод. И все же мужественный экипаж спас судно.

Пришел приказ Ставки: флоту уйти в Кронштадт. Командование флота отлично понимало, с какими трудностями ему придется столкнуться, выполняя этот приказ. Судам предстояло пройти узким Финским заливом 321 километр. На протяжении 250 километров оба берега заняты противником, 120 километров пути густо заминированы. На обоих берегах расположены вражеские аэродромы, батареи от среднего до тяжелого калибра, а в шхерах за сотней островов притаились подводные лодки и торпедные катера.

27 августа защитники Таллина перешли в последнюю контратаку и оттеснили гитлеровцев на несколько километров от города. Артиллерия флота все время вела заградительный огонь. В 17 часов во всех гаванях и на всех островах таллинского рейда началась посадка войск на транспорты и боевые корабли. К утру 28 августа все было закончено.

Начался отход на рубеж Кронштадт—Ленинград. Гитлеровцы на весь мир хвастливо заверяли, что ни один корабль не вырвется из таллинской гавани.

...На улице Нарвамяте, у школы, превращенной в госпиталь, стоят несколько запыленных санитарных автомашин. Выносят раненых бойцов, чтобы отправить на корабли. С последней машиной уезжает и старшая операционная сестра, комсомолка Ольга Афанасьева. Госпиталь разместился на одном из судов. Как только судно покинуло рейд, здесь началась обычная работа — перевязки, операции. Нелегко работать во время качки. А тут пароход все время еще маневрирует, уклоняясь от вражеских бомб.

Первые потери начались после 18 часов. Подорвался небольшой транспорт «Эллаа» и через две-три минуты затонул. Вскоре от вражеской бомбы затонул ледокол «Волдемарс». Тут же был атакован с воздуха транспорт «Вирония». Судно потеряло управление. Его взял на буксир спасатель «Сатурн». Для подстраховки к «Виронии» подошел транспорт «Алев», готовый в случае опасности принять на свой борт людей. К несчастью, «Сатурн» подорвался на мине, вслед за ним затонула и «Вирония».

А на госпитальном судне в нижнем кубрике идет борьба за жизнь людей. Ольга еле стоит на ногах — сказывается усталость: все дни работники госпиталя не знали ни минуту отдыха. Но девушка думает же о себе. Она — старшая сестра, значит, первый помощник хирурга.

Взрыв! Погас электрический свет. На верхней палубе частая пальба, стук, грохот. Еще минута, и каждому стало ясно — пароход начал погружаться в воду.

— Всем наверх! — приказал хирург.

Подошедший к борту катер взял с тонущего судна только раненых и детей.

Когда пароход резко накренился, Ольга и ее подруга, медицинская сестра Валентина Золотаева прыгнули в холодную воду. Долго боролись они с волнами, ободряя и поддерживая друг друга. Но силы таяли. На какое-то мгновение мелькнула мысль: может, сдаться морской стихии? Не сжимать судорожно губы, открыть рот? Ведь нужно совсем мало — несколько глотков соленой воды, и ты навсегда освободишь себя от страдания.

Но воля к жизни взяла свое. Жизнь! Не в обычае у комсомольцев так просто расставаться с нею. Никогда еще Оля не испытывала такой жажды жизни, как здесь, в море...

Нет, надо бороться!

И снова крутая волна, снова борьба со стихией, пока перед глазами не возник силуэт какого-то судна. С помощью краснофлотцев девушки с трудом взобрались на палубу «охотника» и тут же потеряли сознание.

Ольга пришла в себя уже на втором госпитальном судне, куда ее доставил спасательный катер. Надев белый халат, она заняла привычное место у хирургического стола, спасая жизнь воинам.

...И снова налеты вражеской авиации. Прямое попадание бомбы в машинное отделение госпитального судна. Оно вышло из строя. Фашисты отлично видели, что это госпиталь, но продолжали сбрасывать бомбы на беззащитных людей. Но медики ни на минуту не прекращали свою благородную работу.

Когда пароход прибуксировали к острову Гогланд, Ольга сразу нашла себе дело — трудилась в походном береговом госпитале. Стали эвакуироваться с острова, а вновь налетели стервятники. Погибла Валентина Золотаева, Ольгу едва спасли из-под развалин дома. С потерей подруги для комсомолки Афанасьевой работы прибавилось. Теперь она работала за двоих.

29 августа в 17 часов боевые корабли Балтийского флота бросили якоря на Большом Кронштадтском рейде. Боевое ядро флота удалось сохранить, и оно сыграло затем выдающуюся роль. Уже на следующий день суда включились в оборону Ленинграда; их мощная артиллерия громила фашистов, рвавшихся к городу. Доставленные кораблями армейские и флотские части были направлены на сухопутный фронт, влились в ряды защитников города.

Сотни раненых и выживших советских воинов в этом переходе горячо благодарили Ольгу Афанасьеву за храбрость, душевную теплоту, материнскую заботу.

За мужество и отвагу, самоотверженную помощь бойцам во время легендарного перехода кораблей Балтийского флота из Таллина в Кронштадт Ольга Афанасьева была награждена вторым орденом Красной Звезды. После Таллинского перехода она вновь ушла на передовую, участвовала в освобождении Таллина, Латвии и в других сложных боевых операциях.

Война окончилась. Ольга Петровна демобилизовалась в звании капитана медицинской службы, вышла замуж. Уже много лет она работает медицинской сестрой в Рижском окружном военном госпитале. Это и о ней, вологодской девушке военной поры, стихи поэта:

«Военрачи годов сороковых,
У вас в глазах, и зорких,
и уставших,
Всегда за нас тревога —
за живых,
И скорбь непроходящая
о павших».

Ф. ВОЛОХОВ,
участник Таллинского перехода, капитан-лейтенант в отставке.

Встреча с интересным человеком

К ТАЙНАМ ЖИВОЙ ПРИРОДЫ

Государственный комитет Совета Министров СССР по делам изобретений и открытий зарегистрировал открытие профессора института биологии развития АН СССР Л. В. Полежаева, установившего закономерности утраты и восстановления регенерационных способностей конечностей у позвоночных животных. Долголетняя работа советского исследователя приоткрыла одну из самых сокровенных тайн живой природы.

Еще Дарвин установил основные закономерности регенерации: способность к ней понижается по мере усложнения организации животного, а также с возрастом. Но почему так происходит и как работает механизм регенерации, никто не знал.

Сорок с лишним лет назад эта проблема увлекла Л. В. Полежаева, тогда еще студента-медика. Он рассуждал так. Все живое вышло из воды, развивалось от простого к сложному. И чем больше живое совершенствовалось в развитии, тем больше оно утрачивало способность к регенерации, которая как бы «засыпала». А что, если эту способность «разбудить», вызвать искусственным путем? Трудно сейчас назвать количество опытов, поставленных исследователями. И вот однажды...

У взрослого головастика, уже потерявшего способность к регенерации, удалили две лапы. Культя одной была контрольной, а на другой сделали множество наколов иглой.

— Сначала я думал, — вспоминает Лев Владимирович, — что в лапу занесена инфекция, так сильно она распухла. Хотел даже этого головастика выбросить. Но через несколько дней заглянув в банку, увидел, что рана на контрольной конечности зарубцевалась, а вместо воспаленного сустава выросла новая лапка!

Пятнадцать лет потребовалось ученому, чтобы доказать, что открытое им явление — не случайность. Так была разгадана тайна регенерации. И вот что выяснилось: у организмов, обладающих этим удивительным даром, клетки на месте раны освобождаются от своих связей с другими. Они «вспоминают» себя такими, какими были много миллионов лет назад, и приобретают высокую способность к размножению. Тысячи опытов, тончайших операций, сделанных ученым, подтвердили — подобное происходит и при стимулированной регенерации.

Кстати, слово «стимуляция», произошло от латинского «погонять». Но если такую «погонялку» для регенерации конечностей лягушки удалось найти сравнительно легко, то для других животных все оказалось сложнее. Иголка здесь не годилась. Прошло еще немало лет, пока удалось получить блестящие результаты в опытах над крысами, опоссумами. Теперь и у них после вмешательства хирургов вырастали утраченные лапы.

Успешные опыты над животными позволили перейти к операциям в клиниках. Было найдено сразу четыре биологических метода для восстановления костей черепа, которые обычно не срастаются. Вот один из наиболее простых способов. Донорские костные опилки толстым слоем насыпаются в рану, и ее зашивают. Сильно разрушенная ткань всего за неделю полностью растворяется и из нее выделяются вещества, которые заставляют срастаться кости черепа. Причем, все сто процентов операций заканчиваются успешно. И пациенты уже длительные годы чувствуют себя хорошо. Такой же метод позволил, правда, пока в опытах над животными, добиться регенерации разрушенных зубов.

Сейчас у Л. В. Полежаева много последователей как в нашей стране, так и за рубежом. Его ученики ставят новые опыты, на основе которых врачи делают уникальные операции.

Есть надежды, что в ближайшем будущем удастся восстанавливать и мозговую ткань. В отдельных случаях это уже удавалось сделать советским и американским хирургам при лечении паралича, вызванного травмами спинного мозга.

Но многое еще остается неизведанным. И чтобы хирургам удавались сложнейшие операции, ученые-биологи продолжают творческий поиск.

С. БУНИН,
корр. ТАСС.

МИР СЕГОДНЯ
НА ЗАРУБЕЖНЫХ МЕРИДИАНАХ

ВЫСТУПЛЕНИЕ А. КУНЬЯЛА

ЛИССАБОН, 17 сентября. (ТАСС). Португальская коммунистическая партия провела в Лиссабоне массовый митинг в защиту революции.

Выступая перед участниками митинга, генеральный секретарь ПКП Алваро Куньял отметил, что Португалия переживает тяжелый политический кризис, который привел к расколу левых сил и отставке 5-го временного правительства во главе с Васку Гонсалвишем. Раскол произошел в высших политических органах — в правительстве и движении вооруженных сил. Однако ДВС благодаря наличию в нем стойких революционеров продолжает оставаться важной, динамичной и мобилизующей силой португальской революции, ее передовым отрядом. Ликвидация ДВС поставила бы под угрозу весь революционный процесс.

Только вместе с компартией, продолжал он, можно разрешить серьезные проблемы демократической Португалии и выйти из тяжелого политического кризиса.

По нашему мнению, сказал А. Куньял, разрешить кризис может только такое правительство, которое поддерживают основные группировки движения вооруженных сил, левые партии, социалисты. Он отметил необходимость участия социалистов в сформировании правительства в нынешний трудный период.

Генеральный секретарь ПКП заявил, что компартия решила участвовать в сформировании 6-го временного правительства, поддержать усилия премьер-министра Пиньейру да Азиведу.

РАССМОТРЕНЫ РЕЗУЛЬТАТЫ СОТРУДНИЧЕСТВА

БУХАРЕСТ, 18 сентября. (ТАСС). Здесь завершила работу 28-я сессия советско-румынской комиссии по научно-техническому сотрудничеству.

Были рассмотрены результаты сотрудничества между двумя странами в области науки и техники за период после предыдущей сессии, предложения сторон о взаимном обмене специалистами и технической документацией для ознакомления с передовым производственным опытом и научно-техническими достижениями, вопросы, связанные с непосредственным сотрудничеством министерств, ведомств и других организаций СССР и Румынии.

Протокол, подписанный в итоге сессии, предусматривает широкий взаимный обмен опытом, достигнутым обеими странами в различных отраслях народного хозяйства, прежде всего в машиностроении, энергетике, судостроении, черной металлургии, нефтяной, химической и нефтехимической промышленности.

ДИНАМИЧНОЕ РАЗВИТИЕ

ПРАГА, 18 сентября. (ТАСС). Здесь открылся пленум центрального совета профсоюзов ЧССР. Он обсудит итоги выполнения решений майского (1974 г.) пленума ЦК КПЧ и дальнейшие задачи профсоюзов в развитии науки и техники.

Член президиума, секретарь ЦК КПЧ Й. Кемпный, выступая на пленуме, отметил успешное развитие экономики ЧССР в первом полугодии нынешнего года. Достигнутые успехи, сказал он, являются результатом творческого отношения к труду рабочих, их инициативы и активности, а также выполнения обязательств, принятых в честь 30-летия освобождения Чехословакии Советской Армией.

Выступивший на пленуме с докладом секретарь ЦСПС ЧССР Л. Явик сказал, что для нынешнего этапа в жизни страны характерны динамичное развитие экономики и высокий жизненный уровень населения. Все это подтверждает правильность линии XIV с'езда КПЧ, которую активно поддерживают трудящиеся ЧССР.

В БУНДЕСТАГЕ ФРГ

БОННН, 18 сентября. (ТАСС). В бундестаге вчера начались дебаты по вопросу о мерах правительства ФРГ в области экономики и финансов. Выступивший с правительственным заявлением канцлер Г. Шмидт отметил, что нынешние трудности западногерманской экономики—это прежде всего результат нарастающей инфляции, развала валютной системы и других факторов, приведших к экономическому спаду на Западе. Он подчеркнул, что масштабы спада «превосходят все, что имело место в мировой экономике со времени депрессии 30-х годов». Утверждения, будто экономика западных стран, включая и ФРГ, уже прошла низшую точку спада, сказал канцлер, являются заблуждением. В действительности спад продолжается, и свидетельство этого, в частности,—рост безработицы в странах — членах ЕЭС.

Касаясь отношений ФРГ с социалистическими странами, канцлер подчеркнул, что «восточные договоры» в решающей степени способствовали обеспечению мира в Европе и во всем мире». Это признают все наши партнеры. Это признали государственные деятели, принимавшие участие в Совещании по безопасности и сотрудничеству в Европе. Г. Шмидт отметил важное значение для ФРГ дальнейшего развития торгово-экономических связей с европейскими социалистическими странами.

ПОД КОНТРОЛЬ РАБОЧИХ

ДУБЛИН, 18 сентября. (ТАСС). Рабочие обувной фирмы «Фойншуз» в городе Каррикмакроссе взяли управление фирмой в свои руки. В результате экономического кризиса и конкуренции фирма обанкротилась и объявила о ликвидации своего предприятия в городе. Угроза безработицы нависла в результате этого над многими рабочими. Положение стало особенно критическим, так как найти какую-либо иную работу в городе не представляется возможным: около половины трудоспособного населения Каррикмакросса в настоящее время—безработные. В этих условиях трудящиеся фабрики создали рабочий кооператив «Шуз ко-оп лимитед», который занялся производством обуви, поиском рынков сбыта и решением многих других хозяйственных вопросов.

МЕЖДУНАРОДНЫЕ ЗАМЕТКИ

ЧТО ПРОИСХОДИТ НА КОРСИКЕ?

Название Корсики, острова в Средиземном море, последние недели неизменно присутствует на первых страницах парижских газет и журналов, звучит в передачах радио и телевидения.

Такое внимание к «острову красоты», как его называют во Франции, связано на сей раз отнюдь не с его красотами. На Корсике неспокойно: совершены поджоги ферм, нападения на банки, помещения местной администрации и другие террористические акты. Два раза в течение одной недели возникали перестрелки между военизированной полицией и членами организации «За возрождение Корсики» (АРК), требующей автономии острова.

На недавнем девятом ежегодном съезде АРК лидеры этого националистического движения публично заявили, что отныне намерены «действовать с открытым забралом». Пять дней спустя в одном из селений вооруженная группа АРК напала на имение богатого французского репатрианта из Алжира и, захватив несколько заложников, оккупировала винные погреба. Когда солдаты Республиканской безопасности окружили ферму, из подвалов раздались выстрелы.

«Вот уже десять лет трудовое население острова ведет борьбу за то, чтобы вывести этот департамент из трудного экономического положения, в которое завела его политика, направленная в основном на обеспечение прибылей крупных капиталистических компаний в ущерб широким массам трудящихся», — пишет еженедельник ФКП «Юманите диманш». Сухие цифры статистики подтверждают эту мысль. По официальным данным, население Корсики составляет 241 тысячу человек. Ежегодно около 3.000 молодых людей покидают остров, отправляясь на континент в поисках заработка. Средний годовой доход корсиканца на 50 процентов ниже среднеконтинентального, в то время как стоимость жизни на 25—30 процентов выше.

Лучшие земли перешли в руки богатых колонистов, прибывших из Алжира, которым правительство предоставило в свое время щедрые субсидии и компенсации за потерю поместий в бывшей колонии. По данным газеты «Монд», на восточном побережье Корсики тремстам переселенцам из Алжира принадлежит сейчас 70 процентов виноградников, а остальные 30 — 4300 корсиканским семьям. Слабая индустриализация острова обрекает население на безработицу и нищету.

Все эти факты давно известны местным и центральным властям в Париже. Сменяющие друг друга правительства неоднократно обещали принять эффективные меры для развития экономики Корсики. Однако все планы оставались на бумаге. Бездеятельность властей вызвала обоснованное недовольство трудовых слоев населения. Этим и воспользовались экстремисты из АРК.

Так называемые «автономисты» прибегают к преступным средствам и методам борьбы. Их националистический лозунг «И франчизи — фора!». («Французы — вон!»), рассчитанный прежде всего на полуграмотных крестьян, вносит раскол в ряды корсиканцев и усложняет решение проблем. Он чужд местному населению и скорее инспирирован внешними реакционными силами. Подавляющее большинство корсиканцев считает себя составной и неотъемлемой частью французского народа.

Чего требуют и добиваются корсиканцы в действительности? Экономических и политических мер одновременно, прежде всего ликвидации отсталости и нищеты, повышения уровня минимальной заработной платы, увеличения кредитов на развитие сельского хозяйства и т. д. Эти справедливые требования тесно переплетаются с требованиями трудящихся других районов Франции. Вот почему французские коммунисты считают, что только единство действий рабочего класса в союзе с трудовым народом всей страны может привести к положительным переменам. Политически вредному и опасному националистическому лозунгу «автономистов» местная федерация ФКП противопоставила объединяющий лозунг «Фора и франци капиталистиз!» («Крупных капиталистов—вон!»). Под этим лозунгом до призыву ФКП и при поддержке организации двух крупнейших профцентров — ВКТ и ФДКТ состоялась неделя действий в защиту требований корсиканцев. 24-часовая забастовка и кратковременные прекращения работы, демонстрации, митинги прошли во многих городах и поселках «острова красоты».

Н. КУЗНЕЦОВ,
соб. корр. АПН.

Париж.

● *ЛОНДОН. Здесь состоялась торжественная церемония вручения диплома почетного доктора университета английского города Ньюкасл советскому академику И. И. Артоболевскому.*

Это почетное звание присуждено ему за выдающиеся заслуги в развитии теории машин и механизмов.

● *БЕЙРУТ. Обстановка в Ливане продолжает оставаться напряженной. В Бейруте и его окрестностях в течение вчерашнего дня и минувшей ночи продолжались отдельные вооруженные столкновения, провоцируемые правой партией катаиб. Вчера утром перестрелки продолжались в восточных кварталах столицы.*

Одновременно отмечается определенная нормализация положения в северо-ливанском городе Триполи.

● *ЛУСАКА. Продолжающийся процесс международной разрядки напряженности является прямым результатом Программы мира, выдвинутой XXIV съездом КПСС, подчеркивает*

НА ЗАРУБЕЖНЫХ МЕРИДИАНАХ

газета «Замбия дейли мейл». Разрядка напряженности, пишет она, создает для развивающихся стран Африки широкие возможности для их дальнейшего развития. Отмечая большое значение предстоящего XXV съезда КПСС, газета пишет, что съезд внесет новый важный вклад в дело мира.

● *РИО-ДЕ-ЖАНЕЙРО. Здесь закончилась международная ярмарка сувениров, в которой участвовало 24 государства, в том числе Советский Союз. В течение четырех дней ярмарку посетило около двух миллионов человек. Большим успехом пользовался советский павильон.*

● *ТОКИО. Объем внешней торговли Японии продолжает сокращаться. Экспорт в августе уменьшился на 12,8 процента по сравнению с тем же периодом прошлого года. Такого резкого снижения экспорта не наблюдалось за последние 17 лет. Импорт сокращается уже восьмой месяц подряд и в августе он упал на 13,6 процента по сравнению с тем же периодом прошлого года.*

● *КИТО. Богатые залежи серебра обнаружены в районе Сан-Бартоломе эквадорской провинции Асуай. По подсчетам специалистов, его запасы составляют около одного миллиона тонн. В этой провинции обнаружены также залежи меди, цинка и олова. Сейчас проводятся геофизические исследования для определения их запасов.*

● *ОТТАВА. Более миллиарда долларов составил во втором квартале этого года внешнеторговый дефицит Канады. В целом за первое полугодие он достиг почти 2,6 млрд. долларов.*

● *ДЕЛИ. Более десяти миллиардов рупий ассигновало правительство Индии на осуществление программ электрификации сельской местности до конца текущего пятого пятилетнего плана. Как сообщил заместитель министра энергетики С. Прасад, это позволит к марту 1979 года дать ток в 266.000 деревень и установить на полях страны более 4 миллионов электронасосов и водяных помп для осуществления программ малой ирригации.*

● *ТОКИО. 150 млн. пассажиров перевезено по токийской монорельсовой дороге, отмечающей сегодня 11-летие своего существования. Наряду с метро и городской электричкой она стала важной транспортной артерией города, связывающей центр японской столицы с международным аэропортом Ханэда.*

(ТАСС).

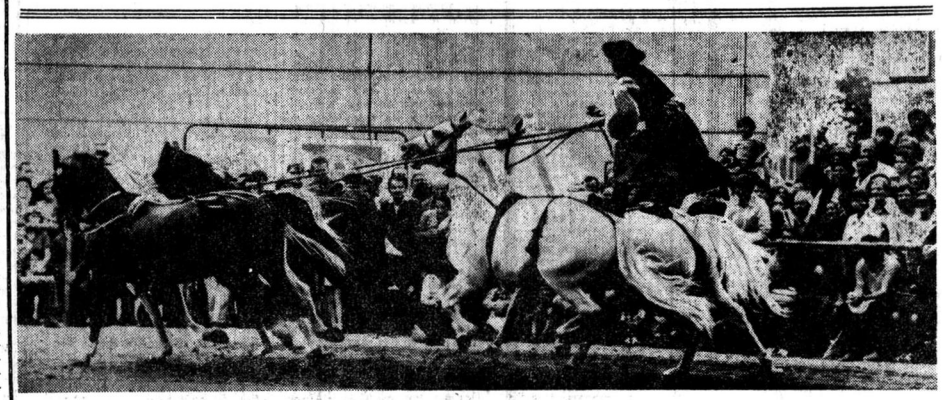

ВЕНГРИЯ. В Будапеште проходит традиционная Всевенгерская выставка сельского хозяйства и пищевой промышленности, демонстрирующая достижения страны в этих отраслях за 30 лет народной власти. В ней приняли участие и другие зарубежные страны.

НА СНИМКЕ: гордость венгерских коневодов.

Фото МТИ—ТАСС.

В КОНЦЕ НОМЕРА

ТОЛЬКО ЖЕНЩИНЫ

Международный год женщины альпинистки Индии намерены отметить — в прямом и переносном смысле слова — на высоком уровне, а точнее на высоте 6798 метров над уровнем моря. В конце сентября на труднодоступный гималайский пик Кедарнат поднимется группа из девяти индийских восходительниц во главе с Рамой Сенгупта. Все они большие энтузиасты альпинизма, прошли длительную и всестороннюю подготовку в горно-спортивных центрах. Помощь экспедиции оказывают различные национальные, молодежные и спортивные организации, в частности департамент молодежи правительства штата Западная Бенгалия и Индийский альпинистский фонд. «Сильному полу отведены в этом женском высокогорном празднике, как и следовало ожидать, «эпизодические роли»: альпинисток будет сопровождать вспомогательная группа проводников-шерпов, аборигенов Гималаев.

«АВТО-ДЕТЕКТИВ»

В Австрии сконструирована специально для такси аппаратура, автоматически фотографирующая пассажиров в момент включения счетчика. С помощью радиопередатчика снимок за восемь секунд будет поступать на центральный диспетчерский пункт. Одновременно фиксируется номер такси и время фотографирования.

Венские остроумцы говорят, что этот «автодетектив» если чего и не может, то лишь снимать отпечатки пальцев. Впрочем, здесь не до шуток, поскольку ограбления такси стали в Австрии массовым явлением. Запуск «автодетектива» в серийное производство задерживается только тем, что каждая такая установка обходится в 50—80 тысяч шиллингов, т. е. почти столько, сколько стоит сам автомобиль среднего класса.

«ТУПАЛ» НА СМЕНУ ЭСПЕРАНТО?

В начале века в Европе и Америке был одно время в моде международный язык эсперанто. Но как и другие проекты искусственных языков, он оказался нежизнеспособным. Правда, международная лига эсперантистов и теперь объединяет энтузиастов из 80 стран, однако входит в нее чуть более 50 тысяч человек.

Сейчас зарубежная пресса пишет о новом «универсальном языке», который «изобрел» испанец Хуан Рамон Паланка. Свое детище он назвал «тупал». Грамматика «тупала» уместилась на двадцати страничках, и словарь состоит из шести тысяч слов. В рекламном проспекте автор «тупала» энергично расхваливает свой лингвистический товар, а в заключение просит всех интересующихся направлять деньги в город Валенсию, где сеньор Паланка и проживает.

(АПН).

ОТ 6-ТИ ДО...

Как и обычная первая книжка для шестилетних, эта тоже называется «Азбука», но не простая, а шахматная. Ее выпустило в Праге государственное педагогическое издательство. Составители «Азбуки»—чехословакские шахматисты Инна Весела и Ирки Веселы — перемежают прозаический текст стихами, которые помогут детям лучше запомнить основные правила игры в шахматы. И хотя уникальный шахматный учебник издан в серии «Для самых маленьких читателей», он представляет интерес для всех, кто решил освоить азы шахмат.

(«Прагопресс»—АПН).

ТИРАЖ «СПОРТЛОТО»

Результаты 35 тиража «Спортлото» и «Спортлото-2», состоявшегося 17 сентября в Москве.

«Спортлото»: 21 (конный спорт), 42 (тяжелая атлетика), 3 (акробатика), 17 (художественная гимнастика), 39 (самбо), 8 (бокс).

«Спортлото-2»: 23 (легкая атлетика), 21 (конный спорт), 4 (альпинизм), 29 (парашютный спорт), 18 (городки), 38 (стрельба из лука).

(ТАСС).

Редактор
Н. М. ЦВЕТКОВ.

КИНО

В ОБЩЕСТВЕННОЙ ПРИЕМНОЙ «КРАСНОГО СЕВЕРА»

В пятницу, 19 сентября, в гор. Вологде, в общественной приемной «Красного Севера» состоится очередной прием трудящихся

Прием ведет в помещении редакции газеты «Красный Север» (ул. Челюскинцев, 3, комната 13, третий этаж) с 15 до 18 часов старший помощник прокурора области тов. **Ю. Н. Комлев.**

Им. ЛЕНИНСКОГО КОМСОМОЛА — новый цветной широкоформатный художественный фильм **«Винтету — сын Винчу-Чуна»** (две серии). Производство ФРГ — Югославия. Сеансы: 9.30, 12.30, 15.30, 18.30, 21.10.

«САЛЮТ». Большой зал — новый цветной художественный фильм **«Верный друг Санчо».** Сеансы: 13.20, 17 часов. На сеансах в 9.40, 11.30, 15.10 — художественный фильм **«Сокровища Серебряного озера».** На сеансах в 18.40 (удл.) и в 21.20 — художественный фильм **«Человек-оркестр».** ЗАЛ КИНОХРОНИКИ научно-популярный фильм **«Обезьяний остров».** Сеансы: 11.40, 12.30, 13.30, 16.20, 17.20, 18.10. На сеансах в 10, 14.30, 19, 21 час — художественный фильм **«Операция «Кобра».**

«РОДИНА» — новый американский цветной художественный фильм **«О, счастливчик!».** Сеансы: 10.50, 13.30, 16.10, 18.50, 21.30. Для детей в 9.30 — **сборная программа мультфильмов.**

«ОКТЯБРЬ» — новая цветная кинокомедия **«Одиноже-один».** Сеансы: 13, 15, 17, 19 (удл.), 21 час.

ДВОРЕЦ КУЛЬТУРЫ ЖЕЛЕЗНОДОРОЖНИКОВ. Художественный фильм **«Вторая истина».** Сеансы: 15, 17, 19, 21 час.

«СПУТНИК» — новая цветная кинокомедия **«Одиноже-один».** Сеансы: 13, 15, 17, 19, 21 (удл.). Для детей в 11 часов — **«Четверо с одного двора».**

Смотрите, слушайте

ТЕЛЕВИДЕНИЕ

СУББОТА, 20 СЕНТЯБРЯ
ПЕРВАЯ ПРОГРАММА

9.10 — Утренняя гимнастика. (Цв.) 9.30 — «АБВГДейка». (Цв.). 10.00 — «Вариант «Омега». Телевизионный многосерийный художественный фильм. 5-я серия. 11.15 — «Для вас, родители!». 11.45 — Музыкальная программа «Утренняя почта». (Цв.). 12.15 — «Больше хороших товаров!». 12.45 — «Новости музыкальной жизни». 13.15 — «Здоровье». 14.00 — «Литературные чтения». К. Паустовский — «Повесть о жизни» (Цв.). 14.30 — «100 картин из музея «Метрополитен». Репортаж с выставки. Передача 1-я. (Цв.). 15.00 — Спортивная программа: 1. Чемпионат мира по борьбе самбо. 2. Чемпионат СССР по хоккею. «Динамо» (Москва) — «Крылья Советов». 3-й период. 16.15 — ДМ. Шостакович. 15-й квартет. 17.00 — «Программа мультипликационных фильмов: «Гунайбатор». «Крот и зеленая звезда». (Цв.). 17.30 — Премьера телевизионного документального фильма «Главная улица России». 3-я серия. 18.15 — «В мире животных». (Цв.). 19.15 — Концерт народной артистки СССР Л. Зыкиной. 20.00. — «Советский Союз глазами зарубежных гостей». 20.10 — Премьера телевизионного спектакля «Беда от нежного сердца». По одноименному водевилю В. Солоугуба. (Цв.). 21.00 — «Время». 21.30 — «Киноправда». (Цв.). 23.00 — Спортивная программа. (Цв.).

ВТОРАЯ ПРОГРАММА

16.35 — Кубок СССР по художественной гимнастике. (Цв.). 17.20 — «Улица, транспорт, пешеход». 17.35 — «Земледелец». 18.35 — «В эфире — «Молодость». «Что? Где? Когда?» Викторина. 19.15 — «Клуб кинопутешествий». (Цв.). 20.15 — «Спокойной ночи, малыши!» «Что на что похоже?». Мультипликационный фильм. (Цв.). 20.30 — «Шахтерская слава». Телевизионный очерк. 21.00 — «Наука сегодня». 21.30 — «Экран телевизионного чтения». К. Паустовский — «Повесть о жизни» (Цв.). 22.00 — «Здравствуйте, доктор». Художественный фильм.

РАДИО

ПЕРЕДАЧИ ИЗ ВОЛОГДЫ

6.30. 7.00. — Обзор газеты «Красный Север». Передача «Любимые мелодии». 7.20 — 7.30 — Интервью «Последних известий». 7.30 — 7.40 — Спортивное обозрение. 18.30 — 19.00 — Концерт для лесозаготовителей.

ДВОРЕЦ КУЛЬТУРЫ ЖЕЛЕЗНОДОРОЖНИКОВ

ОБЪЯВЛЯЕТ ПРИЕМ

В МУЗЫКАЛЬНО-ХОРОВУЮ СТУДИЮ

МАЛЬЧИКОВ.

Принимаются дети в возрасте от 6 до 9 лет.

ПРОВЕРКА МУЗЫКАЛЬНЫХ ДАННЫХ состоится 20 сентября с 17 до 19 часов.

Общее собрание родителей — 21 сентября в 12 часов.

ВОЛОГОДСКОМУ ЗАВОДУ «ЭЛЕКТРОТЕХМАШ»

срочно требуются:

ИНЖЕНЕРЫ механики, электрики, технологи, конструкторы, нормировщики;

СЛЕСАРИ механосборочных работ, лекальщики, инструментальщики, ремонтники;

ТОКАРИ, ФРЕЗЕРОВЩИКИ, ГРАВЕРЫ, ПЛОТНИКИ, МАЛЯРЫ, ЛИТЕЙЩИКИ ПЛАСТМАСС, ГАЛЬВАНИКИ, КОЧЕГАРЫ, ГРУЗЧИКИ, НАЧАЛЬНИК КАРАУЛА, СТОРОЖА охраны.

Обращаться в бюро по трудоустройству — ул. Мира, 17.

УЧЕБНЫЙ КОМБИНАТ

ордена Ленина треста «Череповецметаллургстрой»

ПРОВОДИТ НАБОР НА КУРСЫ

(с отрывом от производства)

по обучению специальностям:

БРИГАДИР комплексных хозрасчетных бригад, СТРОИТЕЛЬ широкого профиля, МАЛЯР-ШТУКАТУР, ПЛИТОЧНИК, ПОВАР, ПРОДАВЕЦ, КРОВЕЛЬЩИК, КАМЕНЩИК, МАШИНИСТ компрессора, МОНТАЖНИК деревометаллических конструкций, СЛЕСАРЬ-СБОРЩИК, ШОФЕР-АВТОСЛЕСАРЬ, СТАНОЧНИК по деревообработке.

По специальности **бригадир комплексных хозрасчетных бригад** принимаются мужчины и женщины в возрасте от 20 до 35 лет с образованием 10 классов, имеющие стаж работы на стройке не менее 3-х лет; **шофер-автослесарь, строитель широкого профиля** — мужчины не моложе 18 лет, с образованием не ниже 8 классов; **плиточник, машинист компрессора** — девушки не моложе 17 лет 8 месяцев, с образованием 10 классов; **повар, продавец**—девушки не моложе 16 лет 8 месяцев, с образованием не ниже 8 классов; **по остальным специальностям** — юноши и девушки не моложе 17 лет 8 месяцев, с образованием не ниже 8 классов.

Начало занятий 6 октября 1975 года.

За время обучения выплачивается стипендия 76 рублей в месяц. За поступающими на курсы бригадиров из организаций треста «Череповецметаллургстрой» сохраняется средний заработок.

Срок обучения от 3 до 6 месяцев, в зависимости от выбранной специальности.

Одиноким предоставляется общежитие.

Для зачисления на курсы необходимы следующие документы: заявление, автобиография, свидетельство об образовании, две фотокарточки (3Х4 см), выписка из трудовой книжки. Паспорт, военный билет и трудовая книжка предъявляются лично.

Все поступающие проходят медицинское освидетельствование в г. Череповце, по направлению учебного комбината.

После окончания курсов предоставляется работа в организациях треста «Череповецметаллургстрой».

Окончившим курсы по профессии **строитель широкого профиля** после 3-летнего стажа работы и прохождения специальных курсов повышения квалификации выдается свидетельство бригадира комплексной бригады.

Время обучения на курсах входит в трудовой стаж работы.

При учебном комбинате работают 7-месячные подготовительные курсы для поступления в вузы.

За справками обращаться по адресу: 162611, г. Череповец, проспект Строителей, д. 28-а, телефон 7-34-90.

ПОГОДА

Сегодня по области ожидается облачная с прояснениями погода, днем переменная облачность, местами кратковременный дождь, ночью и утром туман. Ветер западный, умеренный. Температура днем 13—18, ночью 8—13 градусов

Администрация, местный комитет областной типографии с прискорбием извещают о безвременной смерти печатницы

БЕНЕВОЙ Людмилы Павловны

и выражают глубокое соболезнование родным и близким покойной.

Похороны состоятся 20 сентября. Вынос тела в 9 часов 30 минут из горбольницы.

ПОЧТОВЫЙ ИНДЕКС: 160001

НАШ АДРЕС: **Вологда-1, ул. Челюскинцев, 3**

ТЕЛЕФОНЫ: зам. редактора — 2-31-41, зам. редактора — 2-32-51, ответственный секретарь — 2-31-35, секретариат — 2-53-21, отделы: партийной жизни — 2-55-70 пропаганды марксизма-ленинизма — 2-03-37 промышленности и транспорта — 2-05-13 2-10-62, строительства — 2-55-30 сельскохозяйственный — 2-04-85, советского строительства и быта — 2-01-72, культуры — 2-31-40, информации — 2-55-23, 2-31-42 писем трудящихся и работы с рабселькорами — 2-00-32, приемная писем — 2-00-33, бухгалтерия — 2-55-40, прием объявлений — 2-04-61.

ГЕ—05798 Индекс 50507. Объем 2 п. л. Тир. 97000. Зак. 5584.

Областная типография: г. Вологда, ул. Челюскинцев, 3.