Областная библиотека им. Н. В. Бабушкина

ПРОЛЕТАРИИ ВСЕХ СТРАН, СОЕДИНЯЙТЕСЬ!

КРАСНЫЙ СЕВЕР

ОРГАН ВОЛОГОДСКОГО ОБЛАСТНОГО КОМИТЕТА КПСС И ОБЛАСТНОГО СОВЕТА ДЕПУТАТОВ ТРУДЯЩИХСЯ

СРЕДА, 17 СЕНТЯБРЯ 1975 г. № 218 (17467)

Цена 2 коп.

ГАЗЕТА ОСНОВАНА В МАЕ 1917 ГОДА
Выходит шесть раз в неделю

КУЗНИЦА МОЛОДЫХ РАБОЧИХ

В подготовке квалифицированных кадров рабочих для народного хозяйства ведущую роль занимают профессионально-технические училища.

В 43 училищах нашей области в настоящее время обучается около 17 тысяч юношей и девушек. Здесь они получают необходимые знания и трудовые навыки по 99 профессиям и специальностям для последующей работы на предприятиях сельского хозяйства, строительства, черной металлургии, машиностроения, энергетики, транспорта и связи, легкой и текстильной промышленности, торговли и бытового обслуживания населения.

За годы девятой пятилетки в нашей области возросло количество средних профтехучилищ с 4 до 20, а число учащихся увеличилось с 1700 до 9010. Наряду с профессией 66 процентов учащихся городских и сельских профтехучилищ здесь получает и среднее образование. Кроме того, большинство учащихся обычных профтехучилищ одновременно занимаются в вечерних и заочных школах. Таким образом, одновременно с окончанием профтехучилища юноши и девушки получают специальность и среднее образование.

В результате систематической работы по профессиональной ориентации школьников, проводимой органами народного, профессионально-технического образования и комитетами ВЛКСМ в области выполняется план приема молодежи в профтехучилища. С учетом выпуска текущего учебного года народное хозяйство за годы пятилетки получит около 50 тысяч квалифицированных рабочих, из них более 15 тысяч человек придет в сельскохозяйственные предприятия.

Партийные и советские органы, базовые предприятия, педагогические коллективы училищ продолжают работу по укреплению и развитию учебно-материальной базы. За время текущей пятилетки из различных источников финансирования на строительство и расширение сети профтехучилищ будет освоено более 16 миллионов рублей. Только в истекшем учебном году было организовано вновь и переоборудовано 36 учебных кабинетов и лабораторий, 10 мастерских, приобретено значительное количество учебно-наглядных пособий, технических средств и сельскохозяйственных машин.

Коллективы училищ укреплены инженерно-педагогическими кадрами, 86 процентов их имеет высшее и среднее специальное образование, большинство — необходимый практический опыт. За четыре года пятилетки на преподавательскую работу в училища направлено 230 выпускников высших и средних специальных учебных заведений.

Много ценного в подготовке квалифицированных рабочих имеется в коллективах профтехучилищ №№ 4, 8, 28, технического училища № 7, сельского профтехучилища № 2. Большую роль сыграли в этом их базовые предприятия: Череповецкий металлургический и Великоустюгский судоремонтный заводы, трест «Череповецметаллургстрой», Вологодский государственный подшипниковый завод № 23, Вологодское отделение Северной железной дороги.

Укрепление учебно-производственной базы, улучшение мастерства инженерно-педагогических работников способствовало дальнейшему совершенствованию профессиональной и общеобразовательной подготовки учащихся. Большинство из них после окончания профтехучилища имеет необходимые знания, умения и профессиональные навыки. Выпускные квалификационные экзамены в минувшем учебном году, например, сдали 98,3 процента учащихся, более 11 процентов из них получили повышенные разряды.

Недавно бюро обкома КПСС и исполком областного Совета депутатов трудящихся приняли постановление, в котором определены меры по расширению сети средних сельских профтехучилищ и по улучшению их работы. Эти меры определены на пять предстоящих лет. Разработанные в соответствии с решениями ЦК КПСС и Советского правительства мероприятия должны быть взяты за основу деятельности всех профтехучилищ.

Партийные и советские организации, управление профтехобразования, хозяйственные руководители базовых предприятий должны расширить и улучшить подготовку рабочих кадров, обратив особое внимание на совершенствование качества этой работы, коммунистическое воспитание учащихся, дальнейшее укрепление состава инженерно-педагогических кадров училищ.

Утвердив задание по строительству сельских профтехучилищ на 1976—1980 годы, обком КПСС и исполком областного Совета депутатов трудящихся обязали строительные организации и базовые предприятия, партийные и советские органы обеспечить ежегодное освоение выделенных для этого средств. Профсоюзные комитеты и организации, хозяйственные руководители предприятий обязаны для выпускников профтехучилищ создавать условия для работы в соответствии с полученной профессией и квалификацией, содействовать их культурно-техническому росту.

Профсоюзным организациям и дирекциям профтехучилищ необходимо проявлять больше внимания и заботы о развитии технического и художественного творчества учащихся, об организации спортивной и оборонно-массовой работы, улучшении быта, отдыха и медицинского обслуживания учащихся. Дирекции и партийные организации училищ должны постоянно направлять работу комсомольских организаций, усиливать их роль в идейно-политическом воспитании молодежи.

Дальнейшее улучшение работы профтехучилищ происходит в обстановке широко развернувшейся подготовки к XXV съезду КПСС. Долг руководителей и инженерно-педагогических работников, всех учащихся профтехучилищ — встретить это знаменательное событие в жизни партии, всего советского народа новыми успехами в труде и учебе, в овладении рабочим мастерством.

Урожай-75

БОЛЬШЕ ОРГАНИЗОВАННОСТИ НА ПОЛЯХ

СЕЛЬХОЗОБОЗРЕНИЕ

Первая графа — районы, вторая — убрано зерновых, третья — убрано картофеля, четвертая — поднято льна со стлищ, пятая — поднято зяби

(все в процентах к плану на 15 сентября)

Тарногский	99,9	12	52	19
Спасский	98	22	48	11
Никольский	98	20	28	25
Вожегодский	98	18	47	20
Тотемский	96	48	32	23
У.-Кубинский	96	36	62	50
Верховажский	95	13	47	27
К.-Городецкий	95	10	14	16
Кирилловский	94	37	66	37
Харовский	94	21	53	24
Бабушкинский	92	28	35	10
Бабаевский	92	17	58	11
Устюженский	91	30	33	34
Шекснинский	90	41	52	27
Нюксенский	90	23	40	10
Чагодощенский	89	33	49	20
Белозерский	89	30	54	23
Сокольский	88	29	42	30
Кадуйский	87	49	62	26
Череповецкий	85	74	40	26
Междуреченский	85	44	48	10
Вытегорский	85	25	17	6
Вашкинский	85	15	30	15
Вологодский	83	63	58	35
Грязовецкий	80	44	46	23
Великоустюгский	77	36	41	20

* * *

Истекшая неделя была благоприятной для проведения всего комплекса уборочных работ. Большинство хозяйств области использовало эти условия.

Колхоз «Родина» Вологодского района завершил уборку зерновых культур с 1350 гектаров и собрал с каждого гектара по 47 центнеров зерна, вместе с завершением уборки полностью засыпал семенные фонды и выполнил план сдачи семян в государственные ресурсы. **Хозяйство использовало благоприятные условия этого года по получению семян вики. С каждого из 64 гектаров здесь намолотили по 32 центнера.** Три комбайна хозяйства помогают убирать урожай в соседнем совхозе «Лихтошь». В колхозе высокими темпами идет подъем зяби. На 15 сентября под весенний сев будущего года вспахано 60 процентов площадей, а к 25 сентября эту работу намечено завершить. **К Всесоюзному дню работников сельского хозяйства** колхозники обязались сдать всю льнотресту.

Однако благоприятные условия для завершения сельскохозяйственных работ использовались не везде одинаково. Например, в совхозе «Плосковский» Грязовецкого района план озимого сева выполнен только на 59 процентов, на корню еще 43 процента зерновых культур, не завершено теребление льна. В районе проявляется медлительность по помощи совхозу в уборочных работах. Колхоз «Заря» этого района завершил уборку урожая, а в помощь на уборку урожая другим хозяйствам выделил только два комбайна из семнадцати. Не используются комбайны для уборки урожая в других хозяйствах из совхоза «Ростиловский». В целом по Грязовецкому району еще не вытеребление 667 гектаров льна, не убрано 5,5 тысячи гектаров зерновых культур, более половины семенников многолетних трав. Район недовыполнил план посева озимых культур.

Текущая неделя должна стать завершающей на уборке зерновых, картофеля, корнеплодов и овощей. Для этих целей необходимо полностью использовать комбайновый парк хозяйств, завершивших уборку. Повсеместно должно стать правилом — поле соседа — неубранное поле. Соревноваться — значит и помогать друг другу.

Вызывают тревогу медленные темпы уборки моркови и столовой свеклы. Неоправданная очередность уборки картофеля и овощей наблюдается в хозяйствах Череповецкого района. Заготовительные организации города Череповца выделяют транспорт на заготовку картофеля, а на заготовку овощей выделение транспорта откладывают на более поздние сроки. Подобная тактика может привести к гибели выращенного урожая моркови и столовой свеклы.

За последние дни повысились темпы подъема льнотресты со стлищ и сдачи ее государству. Совхозы «Высоковский» и имени Клубова Вологодского района выполнили планы и ведут сверхплановую сдачу тресты государству. Как показывают данные льнозаводов, высокими темпами ведут сдачу льнопродукции те хозяйства, где организован контроль за степенью вылежки тресты, своевременный ее съем со стлищ, незамедлительная сдача на заготовительные пункты.

На подъеме зяби в целом по области работало ежедневно по 700—800 тракторов. Этого количества техники для выполнения графика вспашки недостаточно. В хозяйствах Бабаевского района на подъеме зяби 15 сентября работало только 10 тракторов при задании 60, в Вытегорском 12 из 30, Бабушкинском 17 из 45. И, как результат, здесь подъято зяби всего лишь 6—11 процентов к плану. Первоочередной задачей земледельцев является подъем зяби под весь яровой клин.

ПОД БУДУЩИЙ УРОЖАЙ

Трудное было нынешнее лето для хлеборобов белозерского колхоза «Авангард». Мало того, что майские заморозки щипали рожь, они наблюдались и в ночь на 10 июля. Потом уже в августе пришел новый заморозок. В другие времена при таких погодных условиях поля привели бы земледельца в отчаяние. Сейчас этого не произошло: помогла высокая культура земледелия.

Погибал от холода один участок, зато выручали другие, третьи, где собирали по 30 центнеров зерна, а средняя урожайность выразилась в 17 центнеров.

Уже много лет главный агроном В. П. Виноградова и ее помощники работают над внедрением севооборотов. Большая часть их сейчас освоена. Позаботились хлеборобы и о замене местных сортов семян перспективными, высокоурожайными. Обзаводясь нужными сортами, агрономы учли требования конвейера на уборке хлебов: ряд лет зерновые культуры созревают в порядке очереди. Это обстоятельство помогло создать ритм в работе комбайнов и сушильного хозяйства, сократить потери зерна. Да и качество семенного материала повысилось. В хозяйстве высеваются в основном семена первого и второго классов. При внесении удобрений В. П. Виноградова и ее помощники пользуются почвенными картограммами.

К тому же многолетний опыт старшего специалиста помогает знать потребности каждого поля, его особенности. Поэтому даже в условиях нехватки минеральных удобрений агроном отдает предпочтение тем полям, которые менее подвержены засухе или более защищены от заморозков, имеют ровный рельеф, освобождены от камня.

Год от года таких перспективных угодий становится больше. Ряд лет в колхозе работает механизированное звено по культуротехнике. За пятилетку проведены работы на 760 гектарах. Контурность увеличилась в три раза. Вот и сейчас, только-только комбайны попали на зимнюю стоянку, а механизаторы уже ведут уборку камня, готовят зябь. И поскольку подкопились удобрения, их тоже вносят в почву уже сейчас.

Изменилась к лучшему система обработки почвы. В хозяйстве отказались от применения дисковых борон, уплотнявших прежде и без того тяжелые для уборки суглинки. Сказала свое слово и звеньевая система использования механизмов.

В хозяйстве появились подлинные мастера своего дела, умеющие организовать свой труд и труд товарищей. Пример тому — работа звеньевого В. П. Владимирова. Молодой коммунист Владимиров и его товарищи заготовили за сезон около трех тысяч тонн силоса. Это лучший результат в Белозерском районе. Успел Владимиров подключиться и к жатве. Он намолотил своим комбайном 167 тонн зерна.

— В условиях холмистого рельефа полей такой результат можно считать хорошим, — говорит председатель Е. В. Степанов.

Сейчас главная забота земледельцев колхоза «Авангард» — вспашка зяби. На эту работу направлено несколько тракторов. Специалисты стремятся сделать все, чтобы вспахать все намеченные под яровой клин участки. Это будет хорошим началом их борьбы за урожай 1976 года. Хозяйство выполнило план засыпки семян яровых зерновых.

А. ДИЙКОВ,
наш соб. корр.

ХЛЕБ — ГОСУДАРСТВУ

Первая графа — районы, вторая — процент выполнения установленного об'ема заготовок по состоянию на 16 сентября 1975 года, третья — поступило зерна за 15 сентября (тонн)

Вытегорский	118	—
Вожегодский	111	4
К.-Городецкий	107	29
Никольский	105	—
Кадуйский	103	2
Вашкинский	101	4
Сокольский	100	85
Тотемский	98	25
Белозерский	98	3
Нюксенский	97	39
Великоустюгский	95	55
Сямженский	95	15
Харовский	95	29
У.-Кубинский	92	12
Бабушкинский	90	14
Верховажский	89	20
Бабаевский	86	35
Тарногский	86	12
Вологодский	83	126
Грязовецкий	79	220
Кирилловский	73	39
Череповецкий	72	68
Устюженский	71	111
Шекснинский	69	97
Междуреченский	64	70
Чагодощенский	48	18

ЗАГОТОВЛЕНО КАРТОФЕЛЯ

НА 15 СЕНТЯБРЯ

(в процентах к объему заготовок).

Тотемский	79
К.-Городецкий	65
Междуреченский	62
Череповецкий	51
Вологодский	50
Вытегорский	49
Сямженский	44
Чагодощенский	44
Грязовецкий	40
Шекснинский	39
Вашкинский	38
Кадуйский	37
Вожегодский	34
У.-Кубинский	27
Устюженский	26
Великоустюгский	24
Бабушкинский	23
Харовский	21
Кирилловский	21
Нюксенский	20
Белозерский	19
Верховажский	17
Сокольский	13
Вашкинский	13
Бабаевский	10
Тарногский	10

ПО СТРАНИЦАМ ЦЕНТРАЛЬНЫХ ГАЗЕТ И ЖУРНАЛОВ

О ДЕЛАХ ВОЛОГЖАН

В **«Правде»** за 12 сентября в подборке под общим заголовком «Руда — металл — машины» дано интервью с директором Череповецкого металлургического завода М. Г. Ананьевским и начальником Вологодского отделения Северной железной дороги Ф. М. Котляренко.

В газете **«Лесная промышленность»** за 11 сентября опубликована большая статья специального корреспондента А. Аркадьева «Не скудеть лесам», в которой идет речь о проблемах более рационального использования вологодских лесов.

В этом же номере газеты опубликована корреспонденция «Эффект помощи» А. Иванова, члена НТО Всесоюзного объединения «Оргбумдрев», в которой автор рассказывает о делах своего коллектива.

«Марка металлургов» — так озаглавлена информация на первой полосе газеты **«Сельская жизнь»** за 14 сентября. В ней рассказывается о досрочном выполнении обязательств коллективом электросталеплавильного цеха Череповецкого металлургического завода.

«Приезжай, Лена» — под таким заголовком очерк вологжанки З. Шороховой опубликован в **«Комсомольской правде»** за 12 сентября на очерк И. Руденко «На косогоре», который был напечатан в этой газете в номере за 10 августа.

В девятом номере журнала **«Сельское хозяйство России»** опубликована статья механизатора по уходу за культурными пастбищами колхоза «Родина» Вологодского района А. Благова «Как я стал мастером пастбищных дел».

ГОРОД — СЕЛУ УБОРКА — ЗАБОТА ОБЩАЯ

В минувшие выходные состоялся очередной массовый выезд горожан в подшефные хозяйства. Тысячи рабочих и служащих трудились на картофельных полях. Там, где труд их был хорошо организован, и успехи видны.

Вологда

Первоочередной задачей считает помощь подшефным хозяйствам коллектив ГПЗ-23. Перед началом уборки овощей здесь был издан специальный приказ-постановление, в котором определены конкретные задания каждому цеху и отделу. Назначены ответственные за организацию уборки работники на уровне главных специалистов. Они постоянно находятся в совхозах «Искра» и «Пригородный».

В этих хозяйствах ежедневно работает по 200 подшипниковцев. Но результаты их труда разные. Если в третьем отделении совхоза «Пригородный» задержки из-за отсутствия транспорта сравнительно невелики (директор и секретарь парткома совхоза держат на контроле организацию труда горожан), то в «Искре» положение куда сложнее. В воскресенье, например, сюда приехало 200 человек. Но они едва-едва сделали по пятьдесят процентов нормы: не было машин для отвозки картофеля с поля. И этот случай не единичен, подобные простои были и в субботу, и в предыдущие дни.

Предприятия Советского района Вологды выполнили задание по заготовке картофеля в колхозе «Родина», совхозе «Осаново». А в «Заречье» задание перевыполнено в полтора раза. Но шефы не уехали из этих хозяйств: они продолжают убирать урожай.

63 автомобиля в субботу и 82 в воскресенье направила промышленность Советского района в подшефные хозяйства. Хорошо потрудились в совхозе «Красная звезда» водители автоколонны № 1117 и АТК Северной железной дороги. В воскресенье они вывезли 108 тонн картофеля, 100 тонн капусты, 30 тонн моркови.

Однако и тут не обошлось без казусов. Например, колхоз «Родина» возвратил назад 10 автомашин, не создал необходимого для перевозки запаса овощей и совхоз «Дружба».

Текущая неделя объявлена неделей ударного труда на уборке урожая.

Череповец

— Нашему хозяйству оказывают помощь более 50 городских организаций, — рассказывает директор совхоза «Комсомолец» В. И. Чистяков.— Трудно выделить кого-либо. Большинство людей работает добросовестно, старательно. Благодаря им мы сдали уже на базы 2400 тонн картофеля при плане 2600 тонн. Правда, могли бы сделать и больше, если бы была как следует налажена перевозка людей и полностью удовлетворялись наши заявки на автомашины.

Претензии тружеников села обоснованны. К примеру, в понедельник совхоз дал заявку тресту столовых и ресторанов на 40 машин, а прибыло лишь 24. Трудное положение сложилось на паромной переправе. В минувшее воскресенье на поля хозяйства приехало работать лишь 170 человек. Конечно, в этом есть доля вины руководителей кондитерской фабрики, машиносчетной станции, комбината бытового обслуживания, фабрики «1 Мая», городского узла связи, которые не сумели обеспечить полную явку людей. Но их нельзя судить строго. Дело в том, что из-за сильного тумана пароходы не ходили четыре с половиной часа, и многие горожане не разошлись по домам.

На 15 сентября в хозяйствах района убран картофель с площади 2254 гектара, что составляет 74 процента от общего количества. В минувшую субботу и воскресенье в совхозах работало более 7 тысяч череповчан. На первый взгляд, немало, но обольщаться этой цифрой нельзя. Наступает завершающий этап уборочной кампании и сейчас необходимо усилить шефскую помощь, чтобы своевременно закончить все работы и полностью собрать урожай картофеля и овощей.

Великий Устюг

29 августа бюро горкома КПСС совместно с горисполкомом приняли дополнительное постановление по организации шефской помощи на уборке урожая. Решено отряд постоянно работающих на селе горожан увеличить еще на 300 человек. Таким образом, в уборке урожая ежедневно участвует более тысячи шефов.

XXV съезду КПСС — трудовые подарки, — под таким девизом работает коллектив шлифовально-сборочного цеха № 2 Вологодского ГПЗ-23.

Передовик производства А. Линьков — наладчик шлифовальных автоматов — каждую рабочую смену выдает сверхплановую продукцию.

НА СНИМКЕ: наладчик А. Линьков с учеником Н. Шабановым.

Фото А. ЖИДКОВА.

ПЯТИЛЕТКУ — ДОСРОЧНО

С каждым месяцем увеличивается в Митинском леспромхозе число коллективов, выполнивших социалистические обязательства и пятилетние планы. 11 лесосечных комплексных бригад из 20 к 1 сентября овладели намеченными пятилетними рубежами. Бригада Н. П. Русакова, например, заготовила и отгрузила свыше 94 тысяч кубометров леса, перекрыв пятилетнее обязательство на 6 тысяч кубометров. В счет 1976 года заготовляют древесину бригады В. Проворова, Л. Ногина, А. Архипова и другие.

Инициатор социалистического соревнования среди лесозаготовителей области за досрочное выполнение пятилетки — бригада, возглавляемая коммунистом Н. А. Харитоновым, уверенно идет к намеченному ориентиру. На счету этого коллектива 124,7 тысячи кубометров заготовленной древесины. Встав на ударную трудовую вахту, бригада прилагает все усилия к тому, чтобы к 58-й годовщине Великого Октября рапортовать о выполнении пятилетнего обязательства — дать городам и новостройкам страны за 4 года 10 месяцев 130 тысяч кубометров леса — 6 годовых планов.

На разделке древесины выполнили пятилетнее задание 14 бригад. Лучших показателей в труде достигла бригада кадниковского нижнего склада А. А. Тарасова. За 4 года 8 месяцев она раскряжевала 152 тысячи кубометров хлыстов вместо 125 тысяч по пятилетнему плану.

Постановление ЦК КПСС «О развертывании социалистического соревнования за достойную встречу XXV съезда КПСС» вызвало новый трудовой подъем среди митинских лесозаготовителей. Коллектив предприятия августовское производственное задание перекрыл на 32 процента, дав 18 тысяч кубометров леса сверх плана. Примечательно то, что все 20 укрупненных комплексных бригад успешно выполнили и перевыполнили августовское задание. Особенно большой трудовой вклад в борьбу за выполнение обязательств завершающего года пятилетки внесли коллективы Азлецкого и Бекетовского лесопунктов. Здесь укрупненные комплексные бригады А. Флягина, Л. Старова, Р. Осипенкова и С. Ефремова перекрыли месячное задание на 20—40 процентов, а бригада В. Мальцева в составе 11 человек заготовила 3306 кубометров леса, выполнив месячный план на 146,9 процента. Бригада Н. А. Харитонова (15 человек) выдала в августе 3914 кубометров древесины, перекрыв задание на 1196 кубометров. Эти коллективы задают тон и в сентябре. В первую неделю бригада Мальцева заготовила и стрелевала 1054 кубометра древесины вместо 522 по норме, а бригада Харитонова недельное задание выполнила на 150 процентов.

На лесных делянках леспромхоза с каждым днем ширится социалистическое соревнование в честь предстоящего съезда партии.

В. РУДАКОВ,
наш внешт. корр.

ПОЛИГРАФИСТЫ — СЪЕЗДУ ПАРТИИ

Президиум обкома профсоюза работников культуры 30 мая одобрил инициативу коллектива рабочих Вожегодской типографии, принявших на себя повышенные социалистические обязательства и вставших на трудовую вахту в честь достойной встречи XXV съезда КПСС.

Коллектив Вожегодской типографии решил на основе улучшения организации труда, использования техники, экономии и бережливости выполнить план девятой пятилетки досрочно и дать сверхплановой продукции на 19 тысяч рублей, перевыполнить план реализации на 16 тысяч рублей, повысить производительность труда на 12,5 процента при плане 10 процентов. К открытию XXV съезда КПСС завершить выполнение плана двух месяцев 1976 года на пять дней раньше срока и выпустить сверхплановой продукции на 700 рублей. Вожегодцы вызвали на предсъездовское соревнование коллектив Харовской типографии.

Инициатива коллектива Вожегодской типографии нашла широкую поддержку в коллективах типографий области.

Соревнующиеся между собой коллективы Сокольской и Великоустюгской типографий, Бабаевской, Череповецкой и многих других типографий встали на трудовую вахту в честь XXV съезда КПСС и успешно выполняют принятые в честь его обязательства. Инициаторы соревнования — коллектив Вожегодской типографии 1 сентября отрапортовал управлению полиграфии и издательств и обкому профсоюза о досрочном выполнении пятилетнего плана по реализации продукции. Из плана 207,3 тысячи рублей реализовано продукции на сумму 208 тысяч рублей.

Коллектив уверенно идет к выполнению принятого повышенного обязательства по достойной встрече XXV съезда КПСС, борется за присвоение звания «Коллектив коммунистического труда». Ударники коммунистического труда типографии тт. Тимачева, Дробозина, Шабаева, Белова, Низикова, Березкина и многие другие зарекомендовали себя замечательными мастерами производства, влюбленными в свою профессию полиграфиста, как активные участники общественной работы.

Обком профсоюза работников культуры и областное управление полиграфиздата уверены в том, что рабочие коллективы всех типографий области под руководством партийных и профсоюзных комитетов встретят очередной съезд Коммунистической партии досрочным выполнением заданий девятой пятилетки и ознаменуют работу в новом пятилетии высокими показателями в производительности труда и значительным улучшением качества выпускаемой продукции.

В. НЕГРОЗОВА,
председатель обкома профсоюза работников культуры.

С. МИРОНОВА.

К СВЕДЕНИЮ ДЕПУТАТОВ ОБЛАСТНОГО СОВЕТА ДЕПУТАТОВ ТРУДЯЩИХСЯ ПЯТНАДЦАТОГО СОЗЫВА

Регистрация депутатов областного Совета депутатов трудящихся, прибывающих на вторую сессию областного Совета, производится 17 сентября с 9 до 20 часов и 18 сентября с 8 до 9 час. 30 мин. в кабинете советской работы облисполкома (второй этаж, комната № 16).

Открытие сессии областного Совета состоится 18 сентября в 10 часов утра в большом зале облисполкома.

СЕМЬ ВОПРОСОВ ПО ОТЧЕТУ СЕКРЕТАРЯ

Здесь пять лет назад был пустырь. А теперь ухоженный пришкольный участок с обилием зелени и цветов, спортивная площадка, нарядное светлое здание. Не разочаровывает эта сельская школа и внутри. По состоянию учебных кабинетов, технической базе она не уступает лучшим школам города. Называется эта школа Ермаковской. Девятая пятилетка народного образования наглядно преломилась в истории этой, бывшей Шелыгинской, школы.

Шаг за шагом педагогический коллектив под руководством партийной организации выходил на уровень, намеченный XXIV съездом партии. Укреплена учебно-материальная база, ликвидирован отсев учащихся, достигнута почти полная успеваемость учащихся, все выпускники восьмых классов продолжают получать среднее образование, много сделано по усилению воспитательных функций школы. В канун нового учебного года коммунисты школы собрались на отчетно-выборное собрание, чтобы осмыслить прошедший учебный год и выработать задачи на предстоящий — год очередного XXV съезда КПСС. Содержательный, критически построенный отчет секретаря партийной организации школы Н. В. Чечевой обсуждался активно. На основе проанализированного опыта шла коллективная разработка программы действий коммунистов. Мы попросили Надежду Васильевну ответить на несколько вопросов.

1. Как была организована подготовка к отчетно-выборному собранию?

— При подготовке к партийному собранию, а особенно к отчетно-выборному, мы стремимся к тому, чтобы все члены партии анализировали свою деятельность и работу всей партийной организации, обдумывали предложения. С этой целью мы заранее уведомили коммунистов о сроках партийного собрания, некоторым из них предложили выступить по отдельным проблемам жизни школы и партийной организации. Так, коммунист Э. А. Молчин сделал анализа военно-патриотического воспитания, коммунист Т. А. Ширковская анализировала работу проблемного семинара, А. Н. Алексеева — привлечение общественности в помощь школе. Конечно, это не означает, что они высказываются только по оговоренной проблеме. Просто такой подход позволяет обогатить отчет секретаря, более разносторонне осветить деятельность парторганизации, получить дополнительные выводы и рекомендации. Кроме того, на собрание были приглашены шефы. Секретарь парткома птицефабрики «Ермаково» П. А. Алексеев принял участие в работе собрания и высказал ряд просьб. При подготовке отчетно-выборного собрания использовались также рекомендации райкома партии.

2. Каковы структурные особенности доклада?

— В октябре школа будет принимать участников республиканского совещания по народному и профессионально-техническому образованию. Конечно, это для нас большая честь и огромная ответственность. Основной раздел доклада был отведен анализу работы партийной организации по совершенствованию учебно-воспитательного процесса, по завершению перехода ко всеобщему среднему образованию и формированию достойной смены.

Большое место заняли вопросы планирования, совершенствования практики партийных собраний, контроля за выполнением постановлений, воспитания коммунистов, повышения роли и ответственности членов партии. Школа — учреждение идеологическое, поэтому значительное внимание было уделено идеологической работе, организации политической и профессиональной учебы, массово-политической работе с трудящимися, наглядной агитации, подписке на газеты и другим вопросам. Не остались в стороне вопросы руководства общественными организациями. В целом на основе анализа работы были сформулированы задачи на предстоящий учебный год.

3. Как решались вопросы повышения уровня внутрипартийной работы?

— Партийная организация школы — небольшая, всего 11 коммунистов. Поэтому особенно большое внимание мы уделяем повышению роли партийных собраний как школы воспитания членов партии, как средства улучшения организационно-партийной работы. Актуальность повестки, продуманная подготовка собрания, конкретность постановления и контроль за его выполнением — вот основные составляющие эффективности нашей работы. Например, в целях повышения роли классных руководителей в воспитании учащихся на январское партийное собрание был вынесен вопрос с аналогичной повесткой дня. В течение месяца группа товарищей посещала уроки, мероприятия шестых классов (взята была эта параллель), сделала анализ успеваемости, посещаемости учащихся, их дневников. Анализ работы классных руководителей, выступления педагогов на партсобрании позволили выработать ряд мер по устранению недостатков. Более того, при подготовке этого вопроса выявилась необходимость совершенствования системы политической информации в школе, что было сделано в дальнейшем. Последующий контроль постановления собрания подтвердил правильность и своевременность принятых мер.

В подготовке партийных собраний принимали участие все коммунисты. С этой целью им давалось поручение по отдельным вопросам: сделать анализ, подобрать материал, посетить уроки, внеклассные мероприятия. Особенно активны в этом были коммунисты В. В. Кучерова, Н. В. Сотникова, А. Н. Алексеева, В. И. Онохичев. Контроль за принятыми постановлениями осуществлял кто-либо из коммунистов, а информация о выполнении постановлений ставилась на каждом собрании. Под руководством партийной организации работают профсоюзная и комсомольская организации. Совместно намечаются мероприятия, согласовываются планы. Профсоюзную организацию возглавляет коммунист В. В. Кучерова. В помощь комитету ВЛКСМ были выделены три коммуниста.

4. Как Вы оцениваете связь с шефами?

— У нас три шефа: птицефабрика «Ермаково», совхозы «Искра» и «Пригородный». Устойчивые деловые связи сложились с птицефабрикой. Сейчас наладились контакты с совхозом «Искра», чего, к сожалению, не скажешь о совхозе «Пригородный». Что значат хорошие контакты с рабочим коллективом, можно показать на таком примере. У детей рабочих птицефабрики нет прогулов, опозданий на уроки без уважительных причин, более половины этих школьников учатся без «троек» по всем предметам. Учебу в восьмилетнюю успешно закончили практически все молодые рабочие птицефабрики, поступившие в девятый класс. Только благодаря шефам школа сумела в такой короткий срок оборудовать 17 кабинетов, приобрести все необходимое техническое оборудование, с помощью специалистов организовать производственное обучение и проводить профориентационную работу.

5. Осуществляла ли партийная организация право контроля деятельности администрации?

— Если назвать главную задачу в осуществлении этого права, то это, пожалуй, предупреждение возможных промахов и ошибок. Для проведения последовательной работы по выполнению решений XXIV съезда КПСС партийная организация вместе с администрацией, шефами разработала мероприятия до конца девятой пятилетки. В них была предусмотрена работа с педагогическими кадрами, по укреплению учебно-материальной базы, совершенствованию учебно-воспитательного процесса, расширению среднего образования. Сегодняшние результаты показывают, что предпринятые меры были правильные. С одной стороны, коммунисты задали тон в намеченных делах, с другой,—постоянно контролировали и анализировали положение дел. Это можно проследить и по оборудованию кабинетов, и по успеваемости, воспитательной работе в интернате, и по другим направлениям. По нашей инициативе ход выполнения постановления ЦК КПСС и Совета Министров СССР «О завершении перехода ко всеобщему среднему образованию молодежи и дальнейшем развитии общеобразовательной школы» обсуждался на совместном с шефами партийном собрании. Практикуются в нашей парторганизации и отчеты руководителей, но лишь как одна из форм партийного контроля. Особое внимание мы уделяем работе с критическими замечаниями.

6. У вас небольшая партийная организация. Считаете ли Вы необходимым давать в отчетном докладе оценку работы отдельных коммунистов?

— Как раз потому, что членов партии немного, есть возможность обстоятельно показать производственную деятельность каждого коммуниста. Мы рассматриваем эту гласность как средство мобилизации и дисциплинирования членов партии. В этом случае становится ясным вклад каждого в общее дело, каждый может более критично оценить себя, свою деятельность даже путем простого сравнения. Главное направление в этих характеристиках — вызов положительных эмоций, чтобы крепло желание трудиться с огоньком, целиком отдаваться делу, быть строже к себе. Пока что нам это удается.

7. В чем состоят основные направления работы партийной организации в начавшемся учебном году?

— Среди главных направлений мы выделяем несколько. Это — дальнейшее повышение личной ответственности каждого коммуниста за результаты своего труда и школы в целом, усиление воспитательной роли школы, повышение качества знаний. Конечно, мы еще не раз в работе вернемся к постановлениям партии и правительства по народному образованию как к руководящим документам, принятым после XXIV съезда партии. В их последовательной реализации — наша сила и успех.

Стержнем всей учебно-воспитательной работы станет подготовка достойной встречи XXV съезда КПСС. Группа коммунистов с учетом замечаний и предложений с отчетного собрания заканчивает сейчас разработку мероприятий школы навстречу партийному съезду, выполнение которых поможет нам новыми успехами в воспитании школьников встретить высший форум нашей партии.

Ю. ФИЛИППОВ,
инструктор обкома КПСС.

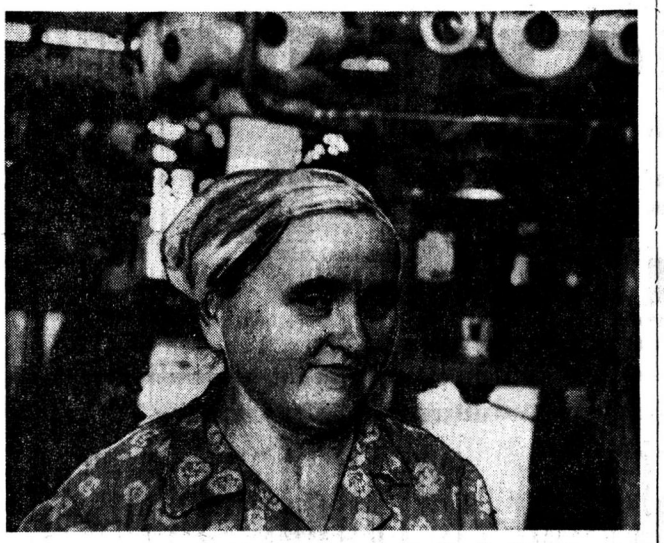

Вязальщица Череповецкой фабрики бельевого трикотажа Нина Михайловна Кузьминова свою личную пятилетку выполнила в сентябре 1974 года и сейчас работает не снижая трудового темпа. Не остается она в стороне и от общественных дел цеха, являясь профгрупоргом смены.

В этом году Нина Михайловна награждена орденом Трудовой Славы III степени.

НА СНИМКЕ: Н. М. Кузьминова. **Фото Н. ЧЕСНОКОВА.**

ПЕРЕДОВИКИ ПЯТИЛЕТКИ

ЛУЧШИЙ ВОДИТЕЛЬ

Вторые сутки с короткими перерывами лил дождь. Крупные капли барабанили в крышу кабины, мутно расплывались на смотровом стекле. «Дворники» не успевали счищать воду, видимость ухудшалась. Брызги грязи от колес встречных машин зализняли стекла, свет фар становился тусклым, и дорога буквально терялась из вида. В такую погоду работать ночью даже на машине — невелико удовольствие. Приходится соблюдать особую осторожность при разъездах, снижать скорость. Григорий Иванович не спешил. Его ЗИЛ ловко обходил глубокие колдобины. Заметив впереди два желтоватых пятна фар, водитель максимально прижал машину к правой обочине. И вовремя: серединой дороги с грохотом промчался тяжелогруженый КрАЗ.

— Кто лихачит? — с возмущением подумал водитель, однако номеров не рассмотрел — залеплены грязью. Рассчитав интервалы движения, он поддержал красиста под погрузкой... Шофер пытался оправдываться, проклинал погоду, но совет старшего товарища учел, и лихачество на трассе прекратилось.

Не длинна дорога в карьере—от одного до трех километров. А машин на таком коротком плече скопляется до двадцати и более. Ивановский карьер в Кирилловском районе обеспечивает строительными материалами всю область. Здесь гравийно-песчаную смесь сортируют, крупные камни дробилкой превращают в щебень. Работы в карьере ведутся круглосуточно, независимо от погоды. И шоферский труд во многом определяет общий успех дела. Сорвется вывозка—будут простаивать и те, кто трудится в карьере. Чтобы этого не случилось, водители самосвалов Вологодского грузового автотранспортного предприятия разбиваются на смены, стараются работать высокопроизводительно, четко. Условия нелегкие: крутой подъем к бункеру, малая площадка для разворота. Небольшой просчет—и машина рухнет под откос. Здесь нужны опытные руки, точный расчет и обязательно технически исправный транспорт.

Каждый день, просматривая наряды за смену, шоферы искренне удивляются:

— Снова у Григория Ивановича на 10—15 рейсов больше, чем у остальных!..

Начинают вспоминать «окна». И оказывается, что один простоял полтора часа из-за поломки машины, другой задержался на обеде, третий устал от ночной езды и малость вздремнул. Так и потерялись рейсы...

Григорий Иванович Дербин восемнадцать лет за рулем. Ему привычна работа в трудных условиях, опыт помогает правильно рассчитывать и рационально расходовать силы. И кажется, что водитель неутомим. Работа в ночную смену для новичков—сущее бедствие. А Дербин как бригадир и более опытный водитель охотно меняется сменами с новичками.

За долголетний добросовестный труд и высокие производственные показатели в 1970 году шофер награжден орденом «Знак Почета». В марте этого года коллегия Министерства автомобильного транспорта СССР и президиум ЦК отраслевого профсоюза присвоили ему звание «Лучший водитель». Портрет Г. И. Дербина уже много лет находится на Доске почета предприятия. Григорий Иванович — офицер запаса, участник Великой Отечественной войны. Он имеет ряд боевых наград. Первоклассный шофер, надежный товарищ — таким знают его в коллективе. Молодежь равняется на ветерана, берет с него пример. И поучиться есть чему. Водитель первым на предприятии выполнил пятилетний план, с декабря прошлого года трудится в счет десятой пятилетки. За прошедшие четыре года он перевез свыше 144 тонн народнохозяйственных грузов, сэкономил 3,5 тонны горючего. За безаварийную работу Григорий Иванович награжден знаком «За работу без аварий» II степени.

Много хороших событий произошло у Григория Ивановича в этом году. Ему выделили новую мощную машину МАЗ-503, а возглавляемая им бригада направлена на ответственный участок работы — строительство автодороги Вологда—Архангельск. На днях водитель получил еще одну радостную весть: президиум обкома профсоюза рабочих автомобильного транспорта и шоссейных дорог наградил его как победителя социалистического соревнования бесплатной путевкой на курорт.

С. ТОШИН.

ЗОЛОТОЙ ЮБИЛЕЙ КОММУНИСТА

...Страна переживала огромное горе — смерть Ленина. Весть о кончине Ильича застигла Дмитрия Ногинова в пути из Петрограда в Киев. В этот город, в 3-й понтонный батальон, после окончания школы судовых мотористов при Петроградском минно-понтонном дивизионе он переводился для прохождения дальнейшей службы. И на всей длинной и долгой дороге, на станциях и полустанках, в переполненных вагонах красноармеец Ногинов видел, как переживали эту непоправимую утрату люди. И у всех был один вопрос: «Как же теперь без Ленина жить будем?».

Этого не знал и 22-летний Дмитрий. Но в ту январскую стужу и душевную стынь впервые в его голове затемнялась мысль — вступить в партию большевиков. В новой части военный мотористI класса быстро завоевал прочный авторитет у красноармейцев-сослуживцев и командиров. А мечта о вступлении в партию большевиков вызревала в окончательное решение. И когда ЦК объявил ленинский призыв в партию, красноармеец Ногинов на небольшом тетрадном листке написал заявление:

«В коммунистическую ячейку 3-го понтонного батальона от красноармейца Дмитрия Ногинова.

Прошу меня зачислить кандидатом Коммунистической партии, так как я, пробыв в рядах Коммунистического Союза Молодежи с 1 января 1921 года и до сего времени, осознал, что такое Коммунистическая партия, и считаю себя достаточно подготовленным, чтобы быть ее кандидатом. И я, как выходец из беднейшей крестьянской семьи, считаю своим долгом быть в рядах Коммунистической партии, ибо она защищает интересы рабочих и крестьян и борется за освобождение трудящихся всего мира».

С этого выцветшего от времени, но, пожалуй, самого важного в жизни Дмитрия Ногинова документа началась его партийная биография.

В декабре 1924 года, отслужив в Красной Армии, Ногинов вернулся в Вологду и поступил работать токарем в Главные железнодорожные мастерские (ныне ВПВРЗ).

Следующий, 1925 год особенно памятен Д. И. Ногинову. В этот год общим собранием цеховых ячеек РКП(б) № 2 и № 3 и ячейки № 2 РКСМ при ТМВ (транспортные мастерские Вологды) он был переведен из кандидатов в члены ВКП(б).

С тех пор прошло полвека.

За плечами Дмитрия Ивановича большая трудовая жизнь — 44 года он проработал на железнодорожном транспорте. Более 20 лет простоял у токарного станка, был инструктором политотдела Северной железной дороги и заместителем начальника 3-й дистанции службы пути по политической части, работал освобожденным секретарем парторганизации кондукторского резерва управления дороги; укладывал пути на Череповецком металлургическом заводе, около 14 лет проработал старшим, а затем главным кондуктором пассажирских поездов.

Дмитрий Иванович награжден орденом Ленина.

В 1961 году Дмитрий Иванович вышел на пенсию, но как коммунист он и поныне в строю.

И. КРАСИЛЬНИКОВ.

РУКОВОДИТЕЛЬ И ЗАКОН О ТРУДЕ

В последние годы на предприятиях, в учреждениях и организациях нашей области заметно укрепилось законолательство о труде. Сокращается количество трудовых конфликтов. Меньше стало незаконных увольнений, в полном соответствии с законом издаются, как правило, приказы и распоряжения.

Однако далеко не везде дело обстоит так. Много нарушений на предприятиях такой ведущей отрасли народного хозяйства области, как лесная промышленность. В течение последних трех лет серьезные нарушения трудового законодательства были выявлены со стороны руководителей Никольского, Бабаевского, Вашкинского, Семигородненого, Кичменгско-Городецкого, Енталького леспромхозов, Череповецкого ремонтно-механического завода № 2 и других предприятий объединения «Вологдалеспром».

Характерно, что на всех предприятиях допускаются однородные ошибки и нарушения. Нас особенно тревожит либеральное отношение некоторых руководителей к прогульщикам. Ведь закон дает руководителю выбор: либо наказать за прогул своей властью, либо передать материал в товарищеский суд или общественную организацию. Оставить прогульщика безнаказанным не имеет права ни один руководитель.

При проверке в Вашкинском леспромхозе было установлено, что из 136 лиц, совершивших прогулы, 59, то есть более 40 процентов, не были привлечены к дисциплинарной ответственности и материалы на них не переданы в товарищеский суд или общественную организацию. В Кемском лесопункте Никольского леспромхоза две трети нарушителей остались безнаказанными. Такое же положение можно наблюдать и в других леспромхозах.

В противоположность этому встречается нередко особое пристрастие руководителей к администрированию, от которого пользы мало.

В текущем году директор Енталького леспромхоза издал больше десятка приказов об удержании из зарплаты ущерба, причиненного работниками во время смены. Все они, без исключения, изданы в нарушение закона, и самое удивительное то, что эти приказы не выполняются, так как бухгалтер не имеет права производить удержания. Следовательно, нарушители опять-таки остаются безнаказанными.

Статьи 119 и 122 Кодекса законов о труде РСФСР устанавливают, что материальный ущерб, причиненный предприятию во время исполнения трудовых обязанностей, в пределах одной трети месячной тарифной ставки может быть взыскан распоряжением администрации при наличии письменного согласия работника. «При отсутствии письменного согласия работника, — гласит закон, — удержание не производится и вопрос о возмещении ущерба рассматривается по заявлению администрации районным (городским) народным судом».

Нередко законность подменяется так называемой целесообразностью. «Так лучше, действеннее», — говорит руководитель, когда указываешь ему на незаконный приказ. Неважен такому руководителю, что обход закона, который устанавливает исчерпывающий перечень взысканий, опять же оставляет нарушителя безнаказанным, ибо надуманное взыскание никто не принимает во внимание, оно не имеет юридической силы.

Нарушение трудового законодательства руководителем, лицом, облеченным властью, недопустимо. Помимо того, что при этом нарушаются трудовые права граждан, что само по себе возмутительно, — возможны еще и тяжелые последствия таких приказов.

Два подростка, ученики токарей Череповецкого ремонтно-механического завода № 2 объединения «Вологдалеспром», с получки вместе с другими рабочими выпили спиртного в рабочее время.

Кто похвалит таких подростков? Плохо сделали и заслужили наказания. Но ... их уволили. Уволили вопреки закону и здравому смыслу. Ребята, предоставленные улице, докатились до преступления, избили прохожего.

Надо сразу же оговориться, что ни один руководитель не нарушает закон умышленно. Все, даже самые незаконные и неграмотные действия правового характера, совершаются из самых добрых побуждений, из искреннего желания помочь делу. Но от этого действия руководителя не становятся менее опасными.

Иные сетуют: «Вот, мол, законы мягки, этак не приструнишь и отъявленного разгильдяя». Неверно! ЦК КПСС в своих постановлениях неоднократно указывал на наиболее действенные, подтвержденные жизнью пути укрепления трудовой дисциплины.

Это и дополнительные меры воздействия на нарушителей, такие, как перенос очереди на жилье, перенос отпуска на неблагоприятное время года, учет состояния трудовой дисциплины при подведении итогов социалистического соревнования и, главным образом, общественное воздействие, обсуждение в коллективе, использование богатейших возможностей товарищеских судов. К сожалению, эти наиболее эффективные средства укрепления трудовой, производственной и общественной дисциплины в леспромхозах используются слабо.

В лесопунктах Кичменгско-Городецкого, Енталького, Никольского леспромхозов товарищеские суды рассматривают в основном материалы, поступившие из милиции, прокуратуры, народного суда. Очень редко встречаются здесь дела о нарушителях трудовой дисциплины. Поэтому что администрация не передает материалы в товарищеские суды.

Зато пишется слишком много юридически неграмотных приказов.

Нередко народные суды вынуждены восстанавливать на работе лиц, которые в прошлом были справедливо наказаны, только потому, что под приказом о наложении взыскания не было подписи нарушителя. А ведь с таким приказом работник должен быть ознакомлен в 3-дневный срок. Уволит работника администрация без согласия рабочкома — суд опять же восстановит его на работе.

Невольно возникает вопрос о причинах таких явлений. Найти их нетрудно. Юридическая неграмотность. Намного лучше учить командиров производства советскому законодательству. Это обязанность руководства объединения «Вологдалеспром», юридического отдела объединения и юристов на местах: прокуроров, народных судей, адвокатов.

В Вологде, Череповце, в других городах и районах сейчас нет ни одного даже среднего предприятия, где бы не было юридической службы, и лишь в леспромхозах ее нет.

И. ПОЛОЦКИЙ,
старший консультант отдела юстиции облисполкома.

СПЕЦИАЛИСТ РЕКОМЕНДУЕТ

ГЕРБИЦИДЫ ОСЕНЬЮ

В условиях области посевы озимых хлебов засоряются зимующими двудольными и злаковыми сорняками: ромашкой непахучей, васильком синим, пастушьей сумкой, ярутки полевой, редькой дикой, осотами и другими сорными растениями.

Массовые всходы сорняков появляются одновременно или вскоре после всходов озимой ржи. Они хорошо зимуют и рано весной быстро растут. Особенно благоприятные условия сорняки находят в изреженных посевах озимых культур.

Для защиты озимых культур от сорняков необходимо осуществлять комплекс агротехнических и химических мероприятий.

При сильном засорении полей двудольными корнеотпрысковыми сорняками после уборки зерновых культур рекомендуется провести лущение, что способствует массовому отрастанию сорняков. Затем, при появлении розеток сорняков, поле обрабатывают одним из препаратов 2,4Д в дозах в два раза выше тех, что применяются в фазу кущения зерновых. Через 10—15 дней проводят зяблевую вспашку плугом с предплужником. Культурные злаки высевают на следующий год. Этот прием борьбы с сорняками наиболее эффективен в условиях влажной осени.

На 75—90 процентов снижает засоренность посевов осенняя химическая прополка всходов озимых культур. Применяются препараты группы 2М—4Х, а также аминная, натриевая соль 2,4Д, октиловый и бутиловый эфиры 2,4Д.

Однако следует помнить, что эти гербициды эффективны лишь против двудольных сорных растений и если, хотя бы в первые сутки после опрыскивания, стоит теплая и сухая погода.

Хороший экономический эффект получают хозяйства от применения препарата из группы триазинов — симазина. Препарат применяют в дозе 250 граммов действующего вещества на гектар с расходом жидкости 200—250 литров на гектар до появления всходов озимых культур или в начале фазы кущения с нормой расхода 120 граммов на гектар.

По данным колхозов и совхозов области, посевы очищаются от метлицы полевой и мятлика однолетнего на 88—99 процентов, а от ромашки непахучей и василька синего — на 85—92 процента. Почти полностью погибают мокрица и редька дикая. Преимуществом симазина в отличие от препаратов группы 2,4Д является и то, что эффективность их усиливается при выпадении осадков и в условиях прохладной погоды, и нет надобности ждать появления всходов сорняков. Значительное достоинство триазинов в том, что применение их в указанных дозах не опасно для полезных насекомых и животных.

Большой ущерб посевам сельскохозяйственных культур наносит злаковый сорняк — пырей ползучий. Он не только снижает урожай культуры, но и значительно ухудшает качество продукции. Засоренная пыреем льнотреста плохо поддается первичной обработке, задерживается также клубнеобразование картофеля. В борьбе с пыреем и другими злаковыми сорняками в области используется высокоэффективный гербицид —трихлорацетат натрия (ТХА).

Водным раствором препарата в дозе 20 килограммов на легких и 30 килограммов на тяжелых почвах опрыскивают осенью участки, предназначенные под посев льна, картофеля и овощей. Обработка должна вестись до зяблевой вспашки или сразу после подъема зяби с последующей заделкой гербицидов боронами. Расход воды должен составить 300—400 литров на гектар.

Хорошие результаты получают при использовании ТХА совместно с минеральными удобрениями — аммиачной селитрой, суперфосфатом, калийной солью. Готовятся сухие смеси ТХА и туков при тщательном перемешивании компонентов. Вносить такие смеси на поля можно с помощью тракторных тукоразбрасывателей или авиааппаратуры.

По данным производственных опытов колхозов и совхозов, такое внесение препарата ТХА на 67—80 процентов снижает засоренность пыреем, а урожай, например, картофеля увеличивается на 18—25 центнеров на гектаре.

Климатические условия минувшего лета способствовали сильному распространению на посевах яровых хлебов таких вредителей, как злаковые мухи и тля. Поэтому посевы должны быть тщательно обследованы и при обнаружении вредителей приняты безотлагательные меры по борьбе с ними. Для этого при проведении химической прополки озимых в рабочий раствор гербицидов добавляют один из инсектицидов: хлорофос — 1,5 кг/га, карбофос — 1,0 кг/га или фосфамид (ротор) — 0,5 кг/га. При разделении от гербицидов применении этих препаратов нормы расхода их должны быть увеличены на 15—20 процентов.

Л. РОЗИН,
начальник областной станции защиты растений.

МОСКВА. На территории выставочного комплекса «Сокольники» проводится международная отраслевая выставка «Средства механизации инженерно-технических и управленческих работ» — «Интероргтехника-75».

НА СНИМКЕ: один из главных экспонатов советской экспозиции — процессор, являющийся центральным устройством модели ЕС-1050, которая выполняет все операции по арифметической и логической обработке данных, организации обращений к оперативной памяти, организации обмена данными между оперативной памятью и каналами.

Фото В. СОЗИНОВА. **Фотохроника ТАСС.**

ПО СТРАНЕ СОВЕТОВ

ГОРОД И ЕГО ПРОБЛЕМЫ

АВТОМОБИЛЬ И АТМОСФЕРА

У БОЛЬШИХ современных городов, как наша Москва, большие проблемы. Борьба за чистоту в них — одна из главных.

Сорок лет назад по улицам столицы курсировало только 29 троллейбусов, 500 автобусов, 404 таксомотора. Теперь же на улицы города ежедневно выходят почти шесть тысяч автобусов, более двух с половиной тысяч троллейбусов, пятнадцать тысяч такси. Прибавьте к этому грузовой автотранспорт и десятки тысяч автомобилей, находящихся в личном пользовании. Если на окраинах города, где раскинулись большие зеленые массивы, автомобильные загрязнения не очень заметны, то в центре они фиксируются не только приборами, но и нашими легкими. Особенно в часы пик. Ведь каждая тысяча автомобилей ежедневно выбрасывает в атмосферу более трех тонн окиси углерода и сотни килограммов других вредных веществ. Поэтому одна из главных задач ученых заключается в создании «чистого» двигателя.

Ученых и конструкторов уже давно привлекала идея добиться полного сгорания топлива. Предлагались многочисленные проекты и схемы. Но все они не давали желаемого эффекта.

Советский профессор Л. Гуссак начал заниматься этой проблемой почти сорок лет назад. И вот многолетние исследования успешно завершились.

На автомобильном заводе имени И. А. Лихачева закончились эксплуатационные испытания нового, так называемого форкамерного двигателя. Двадцать грузовых автомобилей, оснащенных им, прошли более ста тысяч километров каждый. Путь их лежал по многим городам, степям и пустыням. Побывали машины даже на Памире.

Испытания показали высокую экономичность новой конструкции: форкамерный двигатель по сравнению с обычным расходует горючего на 10 процентов меньше. Для его работы можно использовать бензин с низким октановым числом, то есть более дешевый. Однако самое главное—удалось ликвидировать выброс в атмосферу вредных ядовитых веществ. Двигатель стал «чистым».

Как оказалось, несгоревшие частицы топлива могут служить катализатором, своеобразными спичками для поджигания топлива в камере сгорания. Открытие профессора Л. Гуссака, именуемое «Высокая химическая активность продуктов неполного сгорания богатой горючей смеси», зарегистрировано Государственным комитетом Совета Министров СССР по делам изобретений и открытий.

Существуют и другие пути уменьшения количества выброса вредных веществ у автомобиля. Например, конструируют специальные фильтры на выхлопную трубу, создают двигатели, работающие на газе. Не так давно на Горьковском автозаводе на базе «Волги-ГАЗ-24» инженеры создали новый газомобиль. В глубине багажника установлен газовый баллон емкостью 90 литров. Этого горючего вполне хватает, чтобы проехать 350—400 километров. Примерно такое же расстояние пробегает за смену обычное такси. Главное достоинство газомобиля—это пониженная доза окиси углерода в составе выхлопных газов, что, конечно, уменьшает загрязнение воздушной среды. В ближайшем будущем в московские автопарки будет поставлено около четырех тысяч таких машин. Большая группа шоферов, инженерно-технических работников, механиков, слесарей уже прошла специальную подготовку по основам эксплуатации и ремонту газомобилей.

Ну а если отказаться от бензинового или газового двигателя вообще? Во многих странах сейчас создают электромобили. В нашей стране также ведутся подобные работы. Модель, созданная на базе выпускаемого промышленностью автомобиля «Запорожец», может проехать со скоростью 60 километров в час расстояние около 100 километров. Предусматривается изготовление на базе серийного автомобиля типа УАЗ опытной партии электромобилей переменного тока. Эти машины должны будут пройти эксплуатационные испытания в условиях Москвы для развозки мелких партий торговых грузов. Одновременно будут решены вопросы технического обслуживания и ремонта этих автомобилей.

А как быть с автомобилями, которые сегодня выпускаются промышленностью?

— Как известно, — говорит заведующий отделом транспорта и дорог Института Генерального плана города Москвы Ростислав Горбанев,—скопление выхлопных газов в воздухе происходит в основном во время остановок автомобилей на перекрестках. Значит, надо строить новые автотрассы, избегая перекрестков, создавая больше подземных переходов для пешеходов. На таких магистралях столицы, как Калининский, Кутузовский, Ленинский проспекты, количество перекрестков сведено к минимуму. Автомобили здесь могут двигаться со скоростью 80 километров в час. По Генеральному плану развития Москвы намечается строительство около 10 новых дорог. Четыре из них будут скоростными, по которым автомашины смогут ехать со скоростью до 120 километров в час. Развязки, разумеется, будут многоуровневыми. Причем эти автотрассы пройдут в стороне от центра города по тоннелям и эстакадам.

В то же время ставка делается на развитие общественного транспорта, особенно метро. К концу этого года линии Московского метрополитена протянутся на 165 километров. А к 1995 году—на 320 километров.

Возможно в перспективе использование пневматических трубопроводных линий. Одна такая грузовая линия длиной 2,5 километра построена в Грузии и успешно эксплуатируется. Представляет она собой трубу, в которой под давлением сжатого воздуха двигаются капсулы с грузом. В Москве можно будет использовать такие линии для доставки пассажиров в аэропорты и ближайшие города. Их можно также использовать для вывозки из города бытовых или промышленных отходов. Транспорт быстрый и, главное, чистый.

Есть и другие меры по борьбе за чистоту воздуха в центре города. Например, грузовому транспорту, за исключением автомобилей, обслуживающих магазины, склады, въезд в центр запрещен, а центр — это довольно большая территория Москвы, лежащая в границах Садового кольца. Ограничен въезд в столицу грузовых автомобилей, следующих транзитом. Они объезжают город по окружной дороге.

Важную роль играет определение диагноза «болезни сердца» машины. Но «на глазок» определить, правильно ли отрегулирован двигатель, поначалу трудно. А ведь от нормальной его работы зависит количество вредных веществ, выбрасываемых в атмосферу.

Не так давно в 1-м таксомоторном парке Москвы начала эксплуатироваться установка по определению содержания вредных веществ в выхлопных газах двигателей. Она позволяет в считанные минуты определить не только их количество, но и подсказает, какой узел необходимо отрегулировать.

Уже в будущей пятилетке посты по анализу выхлопных газов двигателей будут установлены во всех таксомоторных парках столицы.

Автомобиль загрязняет не только воздух, но и воду. Вот почему на одном из автокомбинатов столицы была построена и сейчас успешно эксплуатируется мощная система очистных сооружений. Комплекс, возведенный на комбинате, — настоящая фабрика чистоты. Взято под опеку около тысячи большегрузных автомобилей. Отработанное масло, бензин, а также грязь, смываемые с прицепов из рейса автомобилей, устремляются в специальные фильтры-отстойники и уже обезвреженные поступают в коллекторную сеть. До конца 1975 года на автокомбинатах Москвы вступят в строй еще семь подобных сооружений.

Олег СПИРИН,
корреспондент АПН.

ЭЛЕКТРОННЫЙ ДИСПЕТЧЕР

Информационное устройство, которое поможет до минимума сократить простои заводских конвейеров, разработали конструкторы харьковского проектного института «Тяжпромавтоматика».

Практика показывает, что вынужденные остановки обычно происходят из-за нехватки комплектующих узлов. Специалисты института помогли установить в цехах тракторного завода датчики, которые держат под контролем запасы необходимых деталей. Сведения, собранные электронными диспетчерами, перерабатывает компьютер и передает на световое табло. Это помогает оператору вовремя снабжать всем необходимым сборщиков и не допускать перебоев в работе конвейера.

ПРОДУКЦИЯ ИЗ ДЫМА

Рожденная из дыма и пены углекислота в шесть раз дешевле полученной обычным способом. К такому выводу пришли химики технологического института имени Ленсовета, разработавшие оригинальный метод добычи ценного продукта прямо из дымовых труб.

Нелегкую работу — освобождение углекислого газа из дымового «плена»—ленинградские ученые поручили особому органическому веществу — мономеру. Вспениваясь при встрече с горячим воздухом, он бурно поглощает дым, «отжимая» углекислоту.

Установка, изготовленная на Ивановском заводе автомобильных кранов, оказалась простой и компактной. Все затраты окупаются менее чем за полгода.

«СЕКРЕТ» ДОЛГОВЕЧНОСТИ ЛАМП

Технологический процесс изготовления электролампы давно отработан и автоматизирован, но до сих пор в стеклянные колбы попадают иногда водяные пары, кислород и другие газы. Взаимодействуя с ними при высокой температуре, вольфрамовая нить может быстро перегореть. Чтобы защитить эту деталь, ее погружают на заводах в суспензию химических веществ — поглотителей газов. А вот эффективное средство против влаги нашли только теперь.

Ученые института неорганической химии Академии наук Латвийской ССР создали препарат, «связывающий» в герметичной колбе не только газы, но и водяные пары. Благодаря этому срок службы электрических ламп накаливания, как показали испытания, повышается на пятнадцать процентов. Химики в содружестве со специалистами промышленности подготовили препарат к внедрению в производство.

КОНТЕЙНЕР-ТЕЛЕЖКА

Отныне в несколько раз сократятся затраты труда при доставке ядохимикатов по маршруту «завод—склад—поле». Специалисты из Рязани предложили новый метод их транспортировки и хранения, выгодно отличающийся от традиционного. Сейчас ядохимикаты отправляют с завода в бумажных или полиэтиленовых мешках, которые загружаются обычно в вагоны навалом. В местах хранения мешки выгружают, снова укладывают.

Ученые разработали специальные контейнеры-тележки для мешков с сыпучими химикатами. Емкость их — 600 килограммов. Тележки устроены так, что автопогрузчик их легко поднимает и устанавливает в несколько ярусов в вагоне.

При необходимости контейнер, снабженный колесиками, может передвигать один человек. Тележки складные. После выгрузки химикатов их борта разъединяются и укладываются на дно. Получается своеобразный «пакет», удобный для возвращения на склад, либо на завод.

«КОВРЫ» ВМЕСТО ОБОЕВ

Декоративный материал для покрытия стен, заменяющий обычные обои и внешне напоминающий ковер, создан сотрудниками конструкторского бюро министерства легкой промышленности Эстонской ССР. Новый материал производится из химических волокон и обладает высокими тепло- и звукоизоляционными свойствами.

В нынешнем году будет изготовлено свыше 150 тысяч квадратных метров декоративных нетканых материалов. В будущем за счет пуска нового оборудования их производство значительно возрастет.

(ТАСС).

ФОТОИНФОРМАЦИЯ

В ЧССР успешно развивается отрасль машиностроения, которая призвана сыграть важную роль при реализации интеграционных планов стран—членов СЭВ в развитии атомной энергетики. На ряде предприятий тяжелого машиностроения республики, уже имеющих опыт создания оборудования для «первой атомной» в Ясловске—Богунице, выпускается продукция для других атомных электростанций.

НА СНИМКЕ: отливка 135-тонной заготовки на машиностроительном комбинате «Шкода» в Пльзене, предназначенная для изготовления оборудования атомной электростанции.

Фото ЧТК—АПН.

В конце августа в Будапеште вошли в строй новые телевизионная башня и передающая радиостанция. 170-метровая башня на горе Сечень позволит значительно увеличить радиус приема Будапештского телевидения и улучшить качество его передач.

Фото МТИ—АПН.

В СТРАНАХ СОЦИАЛИЗМА

ЯРМАРКА в Пловдиве

Ярмарка по-болгарски называется «панаир». И это слово в первые дни сентября было на устах у всех в Болгарии. В древнем Пловдиве работала XXXI международная ярмарка. Флаги 40 стран, участвовавших в панаире, развевались перед входом в ярмарочный городок, раскинувшийся на левом берегу Марицы. Десятки тысяч гостей со всех уголков Болгарии посетили за эти дни павильоны Советского Союза, ГДР, Польши, Венгрии, Чехословакии, Кубы, Румынии, КНДР, Кипра, Японии, Индии, Ганы, США, Канады, Португалии, Бразилии, Англии, Франции и других стран.

Естественно, шире всех на ярмарке была представлена Болгария — ее хозяин и устроитель. Болгарские павильоны отразили динамичное развитие экономики страны, ее научный и технический прогресс. Страна заканчивает шестую пятилетку. За это пятилетие объем промышленной продукции, по предварительным данным, вырастет более чем на 40 процентов.

Всегда многолюдно было в павильоне тяжелой промышленности. Особый интерес у посетителей — как у самих болгар, так и у иностранцев — вызывали электрокары, на производстве которых Болгария специализируется в рамках СЭВ, металлообрабатывающие станки и станочные линии с цифровопрограммным управлением. Внимание привлекали также изделия электронной и электротехнической промышленности. Экспонаты ярмарки рассказывали о масштабах развития в Болгарии химической и нефтехимической промышленности.

Успешное развитие болгарского сельского хозяйства, его концентрация и перестройка на промышленной основе также нашли широкое отражение на ярмарке в Пловдиве. Радовали посетителей достижения легкой и пищевой промышленности, разнообразный ассортимент тканей и одежды, обуви и предметов бытового обихода. Интересной была экспозиция, посвященная Международному году женщины — «Социализм и болгарка». Выставка наглядно показала заботу Болгарской коммунистической партии и народного правительства о постоянном повышении благосостояния народа.

Один из старейших и постоянных участников Пловдивской ярмарки — Советский Союз. Впервые советские экспонаты демонстрировались в Пловдиве в 1940 году, и на этот раз отмечалось 35-летие участия СССР в ярмарке. Посетители непрерывным потоком шли в советский павильон, чтобы познакомиться с достижениями Страны Советов. По традиции в день открытия ярмарки экспозицию СССР осмотрели первый секретарь ЦК БКП, председатель Государственного совета НРБ Т. Живков и другие болгарские руководители. Делясь своими впечатлениями, Т. Живков подчеркнул, что советский павильон был и есть в центре внимания болгар.

В нынешнем году выставочная площадь советской экспозиций занимала 12 тысяч квадратных метров. Почти целиком она была посвящена теме социалистической экономической интеграции. Фотоснимки и экспонаты наглядно показывали размах всестороннего и плодотворного советско-болгарского сотрудничества.

В последние годы стало традицией, что на Пловдивской ярмарке демонстрируются достижения отдельных советских союзных республик. В этом году рассказывалось об успехах в социалистическом строительстве, о бурном развитии экономики и культуры Эстонской ССР. Широко были отражены и ее связи с Болгарией.

Пловдивская международная ярмарка — это не только выставка, знакомящая с достижениями и экономическими возможностями отдельных стран. Это еще место деловых встреч, центр оживленной хозяйственной деятельности. На прошлой ярмарке, например, деловые сделки были заключены на сумму, превышающую миллиард валютных левов. Ожидается, что в нынешнем году количество и стоимость сделок будут еще больше.

Н. КОЧЕТКОВ.
(ТАСС).

ЧИЛИЙСКАЯ ХУНТА — ЭТО ФАШИЗМ

ЮБИЛЕЙ В ТРАУРНОЙ РАМКЕ

11 сентября мертвую тишину Сантьяго разорвал артиллерийский салют. Человечек с безвольным подбородком и глазами садиста пересек площадь Бульнес, чтобы зажечь вечный огонь. Это был знак к началу официальных торжеств. Повод—двухлетие «избавления Чили от марксизма». Церемонийместер — сам генерал Пиночет.

Вероятно, тысячи чилийцев, согнанных на главную площадь города, увидели в эти минуты другой огонь и услышали другую канонаду. Те ракетные залпы, что два года назад взорвали дворец Ла Монеда, где погиб избранный народом президент. То пламя, в котором сгорели тогда свобода, демократия и благосостояние Чили.

У Пиночета повернулся язык повторить в юбилейной речи, будто путч был совершен именно ради этих святых целей—демократии, свободы, прогресса. Трудно обратиться с чем-либо более кощунственным к стране, где 41 тысяча арестованных и несчетное число убитых.

Юбилей юбилеем, но хунта предпочитает не хвастаться по этому случаю своими «достижениями». А ведь среди них есть даже мировой рекорд—по инфляции. С апреля 1974-го по апрель 1975-го она достигла 400 процентов, и даже наемные экономисты хунты не спорят с прогнозом, что к концу года этот показатель вырастет минимум в полтора раза.

Инфляция подрывает и без того уже неосязаемую покупательную способность населения. Производство сворачивается. Новые жертвы пополняют 550-тысячную армию безработных и тем самым «работающих» опять-таки на инфляцию. Так замыкается круг распада чилийской экономики.

Наивно думать, что все это результат экономической безграмотности хунты, которая жаждет для страны блага, но, увы, не справляется. У Пиночета хватает советников с ученными степенями западных университетов. Как узнала мюнхенская «Зюддойче цайтунг», хунту консультируют так называемые «чикагобойз» —группа чикагских экономистов во главе с профессором Милтоном Фридманом.

Суть их доктрины «безграничного экономического либерализма» сводится к денационализации промышленности, банков, торговли, к выжиганию всего, что осталось от хозяйственных функций государства. В разбушевавшейся рыночной стихии тонут мелкие деловые дома, но ловят колоссальные прибыли местные монополии и их зарубежные партнеры. Понятно, почему рупору чилийских толстосумов—газете «Меркурио» кажется, что «вся беда состоит не в концентрации производства, как таковой, а в том, что эта концентрация недостаточна...».

Более грозная беда подстерегает хунту в другом. Экономическая разруха встает стеной между грудкой генералов-предателей и тем «средним классом», который вполне устраивал диктатуру Пиночета слишком левому, на его вкус, правительству Народного единства. Сегодня бизнес-середняк не успевает регистрировать банкротства, а над мнением так называемых либеральных интеллигентов хихикают пиночетовские цензоры.

Оппозиция диктатуре стремительно расширяется. Сотни тысяч чилийцев-патриотов — от рабочего до церковника — на нелегальных сходках и стихийно вспыхивающих уличных митингах выражают солидарность с программой борьбы, выдвинутой коммунистами Чили. Ее центральный лозунг —самое широкое единство в рамках антифашистского фронта. Нейтралистские позиции играют на руку фашизму —предупреждает компартия в своем обращении к народу, приуроченному к траурному юбилею. Нужно объединять, а не разъединять. Разобщенность оппозиции способствует продлению мучений Чили.

Все глубже становится и вакуум международной изоляции, в котором задыхается режим Пиночета. Когда Комиссия ООН по правам человека получила отказ вместо визы на въезд ее представителей в Чили, мало кто в мире не воспринял это как попытку скрыть массовый террор от постороннего глаза. Второй год по планете катится вал гневного осуждения фашистского произвола на земле Неруды и Альенде.

Лишь Пекин сидит в позе знаменитых китайских обезьянок—«не вижу, не слышу, не говорю». К зловещему юбилею хунты там припасли что-то вроде подарка. Колумбийская газета «Соль» сообщает, что в Сантьяго готовятся принять делегацию КНР, которая подпишет долгосрочное соглашение о технико-экономическом сотрудничестве с фашистской диктатурой. Есть данные, что в ассортименте китайских поставок—оружие, которое хунта не смогла получить из западных источников.

Но пиночетовский «вечный огонь», зажженный 11 сентября на площади Бульнес, вряд ли прокоптит долго даже на смазке, капающей с оружейных стволов.

Владимир СИМОНОВ,
политический обозреватель АПН.

ОБСТАНОВКА В ПОРТУГАЛИИ

ЛИССАБОН, 16 сентября. Корр. ТАСС Э. Ковалев передает:

Общая правительственная программа, которая была согласована после долгих и трудных переговоров между военными руководителями Португалии и лидерами трех ведущих политических партий страны—Социалистической, Коммунистической и Народно-демократической, широко обсуждается португальской общественностью.

Прогрессивная португальская печать указывает, что осознание реальной опасности открытого выступления реакции, на что неоднократно указывала компартия, заставляет политические силы страны добиваться компромисса, приемлемого для всех участников переговоров о сформировании нового, шестого временного правительства.

Газета «Секулу» пишет, что установившееся между ведущими политическими силами страны общее согласие относительно необходимости не допустить возникновения в стране опасных ситуаций, несомненно, приведет к сглаживанию еще существующих разногласий, которые пока препятствуют быстрей ш е му сформированию нового правительства.

СОЗЫВАЕТСЯ НОВАЯ КОНФЕРЕНЦИЯ

ПАРИЖ, 16 сентября (ТАСС). Правительство Франции разослало приглашение ряду стран принять участие в новой встрече между индустриальными странами Запада и развивающимися странами по вопросам сырья и энергии. Об этом сообщила канцелярия президента Франции.

Как известно, первая такая встреча состоялась в апреле с. г. в Париже в виде подготовительного совещания к международной конференции по энергетическим проблемам. Она закончилась безрезультатно, поскольку индустриальные страны настаивали, чтобы предполагаемая конференция ограничилась обсуждением только вопросов поставок нефти и цены на нее, а развивающиеся, в том числе и нефтедобывающие страны, требовали обсудить на этой конференции весь комплекс проблем сырья.

В сообщении канцелярии президента указывается, что новую встречу намечается провести в Париже 13 октября.

ЦЕЛЬ—ПОКОНЧИТЬ С ОТСТАЛОСТЬЮ

БАГДАД, 16 сентября (ТАСС). Преодолеть экономическую и социальную отсталость и превратить Ирак в развитое государство — такую цель поставило руководство страны перед иракским народом на предстоящие 25 лет.

Разработанный долгосрочный план развития республики на 1971—1995 годы в качестве основной задачи предусматривает обеспечить полное освобождение национальной экономики от иностранного давления и добиться всестороннего ее подъема. Главный упор при этом делается на процесс индустриализации страны, что, по мнению иракских официальных лиц, является ключевым моментом в деле превращения Ирака в индустриально-аграрное государство. За это же время намечается увеличить объем сельскохозяйственного производства в 3—4 раза по сравнению с уровнем 1970 года. Коренные изменения должны произойти и в самом характере производственных отношений.

МИР СЕГОДНЯ НА ЗАРУБЕЖНЫХ МЕРИДИАНАХ

МЕЖДУНАРОДНЫЕ ЗАМЕТКИ

КТО МУТИТ ВОДУ...

По сообщениям информационных агентств, на Азорских островах все более активизируются контрреволюционные организации. В Понта-Делгада, административном центре островов, фашистствующие молодчики напали на местные центры левых прогрессивных партий. Во время демонстрации, которую затеяли затем местные ультра, вместе с лозунгами, направленными против революции и коммунистов, они несли плакаты, призывающие к отделению от Португалии.

Примечательно, что западная пропаганда, никогда прежде не сомневавшаяся, что эти острова входят в состав Португалии, вдруг начала называть их «колонией» и уделять немалое внимание «проблеме независимости» архипелага.

Главной причиной возни вокруг Азорских островов является географическое положение архипелага, расположенного вблизи самых оживленных морских и воздушных трасс, связывающих Европу с Америкой. Особое стратегическое значение островов проявилось, в частности, во время арабо-израильской войны в октябре 1973 года. Тогда США организовали срочные поставки Израилю военной техники по воздуху. Американские транспортные самолеты заправлялись на военной базе НАТО на острове Терсейра и летели дальше, на Ближний Восток. Кроме этой базы американцы построили еще одну на острове Санта-Мария. Как пишет «Нью-Йорк таймс», в настоящее время «на островах господствует американская военная сила, и американские деньги влияют на экономическое положение островитян».

Особенно влияние американского доллара ощущается на деятельности так называемого «Фронта освобождения Азорских островов». Как сообщает французская «Монд», руководство этой сепаратистской организацией осуществляется двумя «комитетами» в США и Канаде. О том, под чью дудку пляшут остающиеся пока анонимными члены подпольного «временного правительства», организованного реакционными силами на Азорских островах, становится очевидным хотя бы из интервью, которое дал «Монд» один из руководителей НАТО. «Азорские острова,—откровенно заявил он,—имеют выгодное геополитическое положение. Нам необходимо извлечь из этого пользу».

Обеспокоенные процессами демократизации и социальных преобразований, происходящих в португальском обществе, натовские круги взяли курс на то, чтобы оторвать от Португалии принадлежащие ей испокон века острова. Руководители Североатлантического блока подстраховываются на тот случай, если новая, демократическая Португалия не захочет оставаться членом этой империалистической группировки.

Португальская газета «Аванте» пишет, что контрреволюционеры пытаются создать на Азорских островах «плацдарм для агрессивных действий против стремления народов к свободе и к строительству новой жизни».

В. ФАРТУШНЫЙ.
(АПН).

РАСКОЛ В СТАНЕ ЭКСТРЕМИСТОВ

ЛОНДОН, 16 сентября (ТАСС). Безрезультатно закончились проходившие в Белфасте переговоры между лидерами протестантских партий и организаций Северной Ирландии. Их целью были попытки ликвидировать раскол, который произошел в лагере протестантских экстремистов в последнее время.

Главная причина раскола —острая борьба за лидерство, развернувшаяся между главарем протестантской экстремистской организации «Взнгард» У. Крейгом и руководителем т. н. демократической юнионистской партии Я. Пэйсли. Эти правые политики, стремящиеся любой ценой сохранить в Ольстере господство протестантской верхушки, не гнушаются никакими средствами чтобы добиться возможности возглавить будущее правительство Ольстера.

После переговоров в Белфасте Я. Пэйсли заявил журналистам, что «не произошло никакого сближения позиций» между ним и Крейгом.

ТОРГ ПРОДОЛЖАЕТСЯ

ВАШИНГТОН, 16 сентября (ТАСС). Здесь проходит очередной раунд переговоров между Соединенными Штатами и Испанией о будущем американских военных баз на территории этой страны, размещенных там в соответствии с нынешним соглашением о дружбе и сотрудничестве между США и Испанией, срок действия которого истекает 26 сентября с. г.

Напомним, год назад американо-испанские переговоры о продлении этого соглашения зашли в тупик. Как сообщает газета «Вашингтон пост», Мадрид не обещал на согласие разрешить сохранение американских баз добиваясь от США обязательств в рамках «совместной обороны и взаимопомощи», а также крупных поставок современных вооружений на сумму в 1,5 млрд. долларов. Однако американская сторона на переговорах заявляет, что подобное соглашение с Испанией никогда бы не получило одобрения конгресса США.

ОРБИТА НОВОСТЕЙ
По нашей области

ТОТЬМА

В ОТДАЛЕННЫЕ КОЛХОЗЫ

Газ прочно входит в быт сельских жителей Тотемского района. Им пользуются труженики колхозов «Сигнал», «Никольский», имени Ленина, «Великодворье», совхозов «Север», «Тотемский», «Погореловский», лесных поселков Камчуга, Пятовка, Усть-Еденьга, Усть-Царева. Только в нынешнем году в домах тотемских колхозников и лесозаготовителей будет смонтировано 1200 газовых установок. Газ дойдет в самые отдаленные колхозы района — «Большевик», «Заветы Ильича», «Родина», «Путь к коммунизму».

Газовыми плитами пользуются около 1000 горожан.

А. ТРЕТЬЯКОВ,
наш соб. корр.

ЧАГОДА

ЧЕТВЕРТЬ ВЕКА У РАСКРОЙНОГО СТОЛА

В Чагодощенском районном комбинате бытового обслуживания немало ветеранов труда. Бригадир — закройщица П. В. Головченко — одна из них. Четверть века Прасковья Васильевна шьет обновки клиентам.

За добросовестное отношение к делу закройщица — одна из немногих производственников района — удостоена ордена Трудовой Славы третьей степени.

Фото Д. ЧЕСНОКОВА.

К.-ГОРОДОК

ДЕТСКИЕ КИНОТЕАТРЫ

В колхозе «Дружба» организован детский кинотеатр. Для руководства им создан совет, в него вошли восьмиклассники, директором избран Коля Коряковский. Один-два раза в неделю они демонстрируют детские фильмы. После просмотра кинокартин ребята обсуждают их.

Детские кинотеатры работают также при домах культуры и клубах в поселках Лаптюг, Усть-Харюзово, селе Шонге, деревнях Плоская, Шартаново — в 22 населенных пунктах Кичменгско-Городецкого района.

В. ВОЙТОВ.

ДАРУЮЩИЕ ЖИЗНЬ

Вологодский областной комитет общества Красного Креста признан в Российской Федерации одним из лучших в организации безвозмездного донорства. По итогам минувшего года он завоевал переходящее Красное знамя ЦК общества Красного Креста РСФСР. Недавно в Вологде состоялся зональный семинар доноров-пропагандистов.

РЕПОРТАЖ

Зал Дома офицеров убран цветами. Он принимает сегодня почетных гостей из Москвы и Ленинграда, Пскова и Новгорода, Ярославля и Калинина, Архангельска, Мурманска, из многих городов страны. Он принимает людей самого щедрого сердца, готовых в любую минуту прийти на помощь попавшему в беду человеку,— дарующих кровь, дарующих жизнь.

Взволнованно звучат слова ораторов, выходящих на трибуну. Они называют факты, цифры. За цифрами — люди, возвращенное здоровье, спасенные жизни.

1700000 литров донорской крови было перелито раненым только в годы Великой Отечественной войны. 73 процента раненых возвращено в строй! В Ленинграде, в условиях блокады, советские патриоты передали деньги, полученные за сдачу крови, в фонд обороны. На них был построен самолет «Ленинградский донор». Движение за безвозмездие донорства носило народный характер.

Движение это — и сейчас основной источник получения крови. Без переливания ее немыслимы современная хирургия, лечение сепсиса, стафилококковых воспалений легких, остеомиелита, ожогов, перитонита... В крови нуждаются родильные дома.

Около 300 литров ежегодно требуется ее детской больнице в Вологде. Заместитель главного врача Лариса Григорьевна Симановская подчеркивает: в этой цифре не учитывается еще расход препаратов крови. И первые друзья маленьких пациентов — медперсонал больницы. Каждый пятый работающий здесь — донор, их 130 человек.

...В зале наступает тишина. Вдоль рядов проходит молодая женщина с ребенком. Она поднимается к столу президиума и обращается к сидящим, не сумев сдержать слез. На руках у нее двухлетний сын Андрюша, вырванный два месяца назад у смерти. А рядом с ними среднего роста женщина-донор Евстолия Николаевна Оришина. Шесть раз ее кровь разносила по венам умирающего ребенка живительный кислород, вступая в схватку с грозными стафилококками, подавляла их.

Горячо приветствует присутствующих и в их лице всех доноров председатель областного комитета общества Красного Креста Галина Павловна Плигина. Один за другим она называет адреса, где без раздумий откликнутся на сигнал бедствия.

Череповец и Череповецкий район. Анатолий Федорович Спиридонов, директор фабрики «Череповецкая», двенадцать раз безвозмездно сдавал кровь за последние два года. Его жена Валентина Ивановна — почетный донор СССР.

...Сталепрокатный завод. Сегодня здесь День донора. 50 дарителей крови пришли на медпункт. Цветы, музыка, белые скатерти, красивые наряды. Словно праздник в красном уголке калибровочного цеха. Директор предприятия В. В. Арсеньев, председатель донорского совета А. М. Кухтина, член заводского комитета комсомола Мария Гончаренко знакомят гостей с людьми, с работой совета, рассказывают об участии комсомольцев в движении безвозмездного донорства. Сотни доноров на заводе...

Колхозник, агроном, инженер, рабочий учащийся, домашняя хозяйка — все участвуют в народном движении за безвозмездное донорство. Одиночки, семьи, коллективы. Сучкоруб Коробицин с сыном, молодожены Павел и Валентина Рыжовы из Бабаевского района, мать и дочь Рогозины из Сокола, комсомолец Анатолий Кленов и его 25 товарищей с подшипникового завода № 23, начальник механического цеха завода «Северный коммунар» В. Н. Луценко и его товарищи: в цехе 50 доноров из 125 работающих.

Десятки тысяч доноров в городах и селах нашей области обеспечивают бесперебойное снабжение кровью. А «течет» она, в основном, сюда — на областную станцию переливания крови (ОСПК).

Второй этаж. Небольшой холл. Здесь обычно принимают доноров. А сегодня главный врач станции Алексей Федорович Морозов встречает гостей. На длинном столе флаконы, ампулы, коробки. До 70 процентов поступающей крови перерабатывает станция в своих лабораториях и отделах на препараты и компоненты впрок. Лекарства могут понадобиться в любую минуту.

В. ПРИХОДЬКО.

На снимке: Андрюша Басковых на руках счастливой мамы и его спасительница — донор Е. Н. Оришина.

Фото Н. Чеснокова.

ПРИРОДА И ЛЮДИ

Бобры в верховьях Унжи

Около тридцати бобров ехали в поезде, летели в самолете и, наконец, в кузове автомобиля прибыли из брянских лесов в село Борок Вологодской области. Зверьков расселили в верховьях Унжи. В этих местах создан семнадцатый по счету на территории области государственный комплексный заказник, владения которого раскинулись на 20 тысячах гектаров. Бобры хорошо перенесли длительное путешествие. Тихие воды, берега, поросшие осиной и березой, пришлись по душе новоселам. Бобры начали готовиться к зиме — строить плотины.

Ю. ЛЕДНЕВ.

Как цветут кактусы?

О кактусах известно очень много разных историй. Беда только в том, что не все они соответствуют действительности. Говорят, что кактус цветет раз в жизни, после чего погибает. Нет, это далеко не так. Здоровый взрослый кактус может и должен цвести каждое лето без всякого вреда для себя. Истощится он только тогда, когда завяжется очень много плодов.

Попробуйте понаблюдать за раскрытием бутонов кактуса. Вы побываете в сказочном мире, который останется в памяти на всю жизнь. Наш фотокорреспондент А. Жидков сфотографировал цветущий кактус — эхинопсис, провел возле него не одну-две сказочные минуты, а несколько часов.

На грубом стебле, покрытом многочисленными колючками, появились четыре бутона, похожие на кусочки серебристо-серого меха или цветущую вербу. Полтора-два месяца они были недвижимы и вдруг один оживился и вытянулся в длинную волосатую трубку. Бутон на ее конце быстро набухал и под утро раскрылся в большой бледновато - розовый цветок, похожий на лилию, с двойным рядом лепестков.

С наступлением полудня цветок увял. Но то, что пришлось увидеть, заставило еще сильнее почувствовать щедрость природы. Между прочим, точно так же этот кактус цвел ровно год назад.

НА СНИМКЕ: цветущий кактус.

Фото А. ЖИДКОВА.

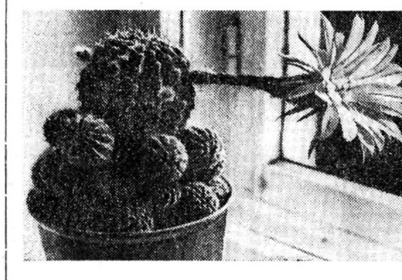

О чем рассказали цветы

Белоснежные флоксы, нежные анютины глазки, махровые астры, георгины, гладиолусы... Словно сад расцвел в тот день в Тотемском Доме культуры, где проходила первая районная выставка цветов, организованная коллективами учащихся и учителей школ.

Десятки разновидностей цветочно - декоративных культур представили тотемские первая средняя и восьмилетняя школы. Большое внимание привлекли тематические композиции, составленные учащимися второй средней школы,—«Русское поле», «Грусть», «Близнецы», «Северные зори», «Светит, да не греет», «Бессмертие», «Люди, помните», «Дружба» — так назвала свои подборки Погореловская средняя школа. До десятка тематических букетов представила Советская средняя школа. Богатую фантазию, творческую выдумку отмечали в них зрители.

А. ТРЕТЬЯКОВ,
наш соб. корр.

ФИЛАРМОНИЯ

В помещении Дворца культуры железнодорожников
21, 22 сентября
КОНЦЕРТЫ
дипломанта
Всероссийского конкурса артистов эстрады
Льва БЕНДИТКИСА
(психологические опыты)
г. Ленинград.
Начало в 21 час.

КИНО

Им. ЛЕНИНСКОГО КОМСОМОЛА — новый цветной широкоформатный художественный фильм **«Виннету — сын Инчу-Чуна»** (две серии). Производство ФРГ — Югославия. Сеансы: 9.30, 12.30, 15.30, 18.30, 21.10.

«САЛЮТ». Большой зал — новый цветной художественный фильм **«Верный друг Санчо».** Сеансы: 13.20, 17 часов На сеансах в 9.40, 11.30, 15.10— художественный фильм **«Сокровища Серебряного озера».** На сеансах в 18.40 (удл.) и в 21.20—художественный фильм **«Человек-оркестр».** ЗАЛ КИНОХРОНИКИ — научно - популярный фильм **«Обезьяний остров».** Сеансы: 11.40, 12.30, 13.30, 16.20, 17.20, 18.10. На сеансах в 10, 14.30, 19, 21 час —художественный фильм **«Операция «Кобра».**

«РОДИНА» — новый американский цветной художественный фильм **«О, счастливчик!».** Сеансы: 10.50, 13.30, 16.10, 18.50, 21.30. Для детей в 9.30 —**сборная программа мультфильмов.**

«ОКТЯБРЬ»—новый художественный фильм **«Дневник директора школы».** Сеансы: 13, 15, 17, 19 (удл.), 21 час.

ДВОРЕЦ КУЛЬТУРЫ ЖЕЛЕЗНОДОРОЖНИКОВ — художественный фильм **«Самая честная грешница».** Сеансы: 15, 17, 19, 21 час.

«СПУТНИК» — цветная кинокомедия **«Теща».** Сеансы: 13, 15, 17, 19 (удл.), 21 час. Для детей в 11 часов — **«Удивительный тигр».**

КЛУБ ЗАВОДА «СЕВЕРНЫЙ КОММУНАР» — **«Перстень княгини Анны».** Сеансы: 18 и 20 часов.

Смотрите, слушайте

ТЕЛЕВИДЕНИЕ

ЧЕТВЕРГ, 18 СЕНТЯБРЯ
ПЕРВАЯ ПРОГРАММА

9.10 — Утренняя гимнастика. (Цв.). 9.30 — «Пин и Гвин». Мультипликационный фильм. 9.40—«Дорогой славы отцов». 10.00—«Вариант «Омега» Телевизионный многосерийный художественный фильм. 3-я серия. 11.15 — «Посвящение». Телевизионный документальный фильм. 14.15—Из истории географических открытий и исследования современных географов. 14.40 — «Горький — певец рабочего класса» Передача 2-я. 15.35 — «Шахматная школа». Класс разрядников. «Эндшпиль». 16.05—«Поэзия» Янис Райнис. (Цв.). 17.00 — Показывает Череповец. Передача «День работника леса». «Наш современник» и телеочерк «Притяжение». 18.15 — «Загадки и отгадки» (Цв.). 18.30—Чемпионат мира по вольной борьбе. (Цв.). 19.15—«Стандарты и качество». Телевизионный очерк. 19.45 — Премьера телевизионного многосерийного художественного фильма «Вариант «Омега» 4-я серия. 21.00—«Время». 21.30 — «Испытай себя». (Цв.). 22.45 — Спортивная программа. (Цв.).

ВТОРАЯ ПРОГРАММА

18.30—Для детей. «Творчество юных». 19.30—Для юношества: «От 14 до 18». 20.00 — «Справочное бюро». 20.15 — «Спокойной ночи, малыши!». «Тетя Валя рассказывает...». (Цв.). 20.30—«На вопросы телезрителей отвечает член-корреспондент АН СССР В. Г. Афанасьев». 21.00 — «Мамина школа». 21.30—«Непридуманная история». Художественный фильм.

РАДИО

ПЕРЕДАЧИ ИЗ ВОЛОГДЫ

6.30 — 7.00 — Обзор газеты «Красный Север». Передача «XXV с'езду КПСС — достойную встречу». Очерк «Дойти до каждого». 7.20 — 7.40 — Радиогазета для школьников «Салют». 18.00 — Последние известия. 18.10 — Передача «Музыка и музыканты».

ВОЛОГОДСКОЕ ТЕХНИЧЕСКОЕ УЧИЛИЩЕ № 9
ОБЪЯВЛЯЕТ
дополнительный прием учащихся.

Принимаются юноши и девушки без вступительных экзаменов.

Лица с образованием 8 классов принимаются на обучение специальностям:

ШТУКАТУР, МАЛЯР строительный, СТОЛЯР.

Имеющие образование 10 классов могут приобрести специальности:

МАЛЯР, ЭЛЕКТРОМОНТАЖНИК, ЛАБОРАНТ.

Желающим поступить на учебу необходимо с документами лично явиться в училище по адресу: Техникумовский проезд, 4-б. Телефон: 2-37-24.

ВОЛОГОДСКОЕ ТЕХНИЧЕСКОЕ УЧИЛИЩЕ № 14
ПРОДОЛЖАЕТ ПРИЕМ УЧАЩИХСЯ
с образованием 10 классов
ПО СПЕЦИАЛЬНОСТИ

ШВЕЯ-МОТОРИСТКА по изготовлению верхней одежды.

Срок обучения 1 год.

Выплачивается стипендия в сумме 30—37 рублей. За работы, выполненные учащимися в период практики, выплачивается 33% от заработанной суммы.

Остронуждающимся учащимся производится **доплата** за квартиру.

Училище готовит кадры для Вологодской швейной фабрики.

Необходимы документы: заявление на имя директора, аттестат об образовании, характеристика из школы, свидетельство о рождении (паспорт предъявляется лично), автобиография, справка с места жительства и о семейном положении, медицинская справка по форме № 286, шесть фотокарточек размером 3×4.

АДРЕС УЧИЛИЩА: г. Вологда, ул. Ленина, 7, телефон 2-15-55.

ВОЛОГОДСКИЙ СТРОИТЕЛЬНЫЙ ТЕХНИКУМ
с 22 сентября
проводит двухмесячные
ПОДГОТОВИТЕЛЬНЫЕ КУРСЫ
ДЛЯ ПОСТУПАЮЩИХ НА ВЕЧЕРНЕЕ ОТДЕЛЕНИЕ В 1975 Г.

Плата за обучение перечисляется почтовым переводом на расчетный счет техникума № 14108 в горуправлении облконторы Госбанка. Стоимость обучения 7 рублей.

Адрес техникума: набережная VI Армии, 199. Телефон: 2-07-71.

ТРАССЫ ОСЕННЕГО КРОССА

В финале областного профсоюзно-комсомольского кросса было 300 участников.

На двухкилометровке у женщин список сильнейших возглавила Г. Зелякова из команды работников просвещения. Эта вчерашняя юниорка, оказавшись среди опытных взрослых спортсменок, дала соперницам бой, показав превосходный результат — 6.49. Заметим, что ее одноклубница Т. Смирнова проиграла лидеру всего три секунды.

Распростился с титулом сильнейшего и прошлогодний победитель среди юниоров В. Помелов (райпрофсож). 4000 метров он пробежал на шесть секунд лучше, чем год назад. Но его одноклубник С. Киселев был явно в ударе и финишировал на пять секунд быстрее, завоевав первый приз.

На километровой трассе у девушек участница международных легкоатлетических состязаний, череповчанка Н. Генералова (команда обкома просвещения) все-таки уступила пальму первенства В. Левашовой (команда металлургов), проиграв более секунды.

Конечно, кое-кому из прошлогодних чемпионов удалось отстоять свои позиции. Например, С. Павленков (просвещение) опять оказался лучшим среди юношей, сбросив со своего прошлогоднего результата на трехкилометровке более минуты —9.20.

Ряд кроссменов сделал шаг вперед по сравнению с прошлым финалом. Так, А. Ручина (команда металлургов) в состязаниях юниорок нынче была уже не второй, а первой. В. Хацановский (просвещение) отреваншировался за неудачи в конце сезона, завоевав первый приз на восьмикилометровке (25.09), и выиграл у второго призера, одноклубника А. Акишина целых девять секунд.

Характерная особенность нынешнего финала — на всех без исключения трассах победители, да и не только они,— заметно улучшили прошлогодние достижения. Кроссмены обкома просвещения, числившиеся на старте третьими, к финишу пришли лидерами, впервые завоевав кубок облсовпрофа. А строители и металлурги нынче довольствовались второй и третьей наградами.

Во второй группе кубок облсовпрофа оставили у себя кроссмены коммунально-бытовых предприятий.

По итогам финала составлена сборная команда облсовпрофа, которой доведется в третье воскресенье сентября выступить в городе Фрязино (Московская область) на состязаниях кроссменов Центральной зоны РСФСР.

А. КАРАГАНОВ,
главный судья соревнований.

СПОРТ

КОГДА ПРИХОДИТ УСПЕХ

МОСКВА. (ТАСС). «На всех соревнованиях штангистов в Москве всегда царит особая атмосфера, в которой легко и приятно выступать, — сказал первый победитель мирового и европейского первенств штангистов поляк Зигмунт Смальцеж. Больше всего я нервничал перед первой попыткой в рывке — она у меня почти всегда плохо получается...».

— А что вы чувствовали, когда ваш главный соперник — Александр Воронин пытался толкнуть штангу весом в 140 кг, стремясь добиться победы?

— Никаких особых ощущений. Только отвернулся от экрана телевизора — все равно от судьбы не уйдешь. А я знаю и вкус победы, и горечь поражения.

— Вы не первый раз в Москве...

— Я уже не считаю, сколько раз бывал в Москве. Могу сказать только одно — я этот город очень люблю. Тем более, что в Москве начинаются «дни Варшавы».

— Как вы оцениваете сегодняшние результаты?

— Они достаточно высокие. Борьба шла не только на помосте, но и тактическая, и выиграть было очень нелегко До этого мой лучший результат был 230 кг.

— Вы были олимпийским чемпионом в Мюнхене. Какие результаты должен будет показать победитель игр в Монреале?

— В рывке — 107,5 кг, а в толчке — 142,5.

«КЛУБНЫЕ СТРАДАНИЯ» (ВОВСЕ НЕ ЛИРИЧЕСКИЕ)

ВОЗВРАЩАЯСЬ К ТЕМЕ

Нужда заставила Ивана Семеновича Жидкова обратиться в редакцию областной газеты. «С 1958 года обращаюсь я в разные инстанции с одной настойчивой просьбой: открыть у нас в поселке Топорня Кирилловского района настоящий клуб,—сообщил он. — Сейчас же имеется красный уголок, расположенный в нашем жилом доме и совершенно не приспособленный для культурного обслуживания населения поселка, в котором около ста домов.

В Топорне живут работники лесничества, водники, сюда переселились при строительстве Волго-Балта многие жители из зоны затопления—из Ниловицкого и Уломского сельсоветов. А при красном уголке даже нет штатного работника, и вся работа здесь сводится к показу кино и танцам, на которых верховодят подвыпившие парни. Во время танцев дом дрожит, ходуном ходит, от резкой музыки закладывает уши,—до полуночи жителям дома невозможно отдохнуть...».

Стоп! Что-то очень знакомыми показались эти слова. После долгих раздумий припомнилась давняя командировка в Кириллов, свежий, пахнущий краской номер районной газеты, а в нем, на видном месте, — коллективное письмо жителей одного из домов поселка Топорня... Найти газету было уже несложно, и вот оно, перед глазами, озаглавленное: «Разве это порядок?» Тут нельзя не привести выдержки из него—ведь письмо-то было опубликовано... в 1961 году: «...Вся работа нашего красного уголка сводится к показу кино и танцам, которые, кстати сказать, бывают четыре раза в неделю. Заведующего красным уголком нет, дежурств—тоже, никто не следит за порядком. Во время кино курят, киномеханики бывают в нетрезвом виде.

Жутко становится нам, жителям шести квартир, расположенных в этом помещении, когда проходят танцы. Часть молодежи приходит пьяная. Курение, матерщина, игры в карты, дикие выкрики, свист сопутствуют им. Несколько пар парней отбивают каблуками такую дробь, что дрожит весь дом... Большинство курителей уходят в темный угол за сцену, где валяются обрывки бумаг, бросают непотушенные окурки. Долго ли до греха, вдруг от окурка случится пожар?» Среди шести подписей под письмом была и знакомая. Жидков.

Так что же изменилось с тех пор в очаге культуры поселка, выросшего за это время в несколько раз? Как выяснилось—ровным счетом ничего. И оттого, что ничего не изменилось, 84-летний Иван Семенович Жидков—человек с сорокалетним трудовым стажем и отец двух погибших при защите Родины сыновей —вынужден по-прежнему обивать пороги в районном и областном центрах. Просьба его все та же: перевести в другое помещение красный уголок, дать возможность жителям дома спокойно отдыхать после рабочего дня.

Весьма любопытна хроника ответов на его просьбу, полученных в разные времена от разных руководителей.

Конец пятидесятых годов. **Начальник Вологодского техучастка Северного бассейнового управления пути Каляшов и председатель линейного комитета профсоюза Попов дают указание начальнику первого гидроузла Мариничеву и председателю цехкома Филину:** «Изберите совет клуба, обеспечьте соответствующий порядок». **О том, что указание это осталось на бумаге, свидетельствует приведенное выше письмо жителей в районную газету.**

Год 1961. **Ответ на выступление газеты дает секретарь партийной организации первого гидроузла тов. Козинов:** «...Корреспонденция обсуждалась на партийном, комсомольском собраниях и профсоюзном активе совместно с администрацией. Приняты меры по устранению недостатков в культурной работе. Перевести красный уголок из жилого дома № 2 не представляется возможным, а для строительства нового помещения Вологодский технический участок средств не отпускает...».

А между тем именно в это время шло переселение из поселков, оказавшихся в зоне затопления Волго-Балта. В том же поселке Ниловицы был свой клуб—его ведь тоже перевозили. При желании—нашлись бы там и другие здания, годные для использования под клуб. Видимо, можно было все-таки решить вопрос, если бы взяться за него серьезно. Но этого не случилось.

Год 1973, 31 октября. **На очередное письмо И. С. Жидкова отвечает председатель линкома профсоюза Вологодского техучастка тов. Попов:** «Красный уголок в Топорне не отвечает современным требованиям. Дело в том, что ни техучасток, ни линком профсоюза не имеют средств на оплату ответственного за работу красного уголка. В связи с этим мы обратились в бассейновое управление пути и в баскомфлот с просьбой о выделении 400 рублей в год на оплату ответственного за работу красного уголка в Топорне».

Как видите, председатель линкома лишь подтвердил: да, мол, — не тот очаг культуры. Но он так и не ответил на главный вопрос И. С. Жидкова и других жителей Топорни: будет ли, наконец, открыт клуб в отдельном помещении? Правда, вскоре после этого нашли штатного работника— киномеханика, которому доплачивали к зарплате с тем, чтобы он нес полную ответственность за красный уголок. Но недолго радовались жители: месяца через три очаг культуры закрыли на ремонт, а когда открыли — руководство участка отказалось содержать при нем штатного работника.

И, наконец, последняя веха хроники: год 1975, сентябрь:

— Совершенно справедливо пишут жители Топорни,—сказал по поводу просьбы И. С. Жидкова и его соседей Б. Ф. Курочкин, заместитель председателя линкома профсоюза Вологодского техучастка, — средств на содержание штатного работника в красном уголке нам по-прежнему не дают. Порядка там нет...

Не удивительно то, что там курят за сценой, создавая серьезную угрозу пожара, и пьяные на танцах куражатся, сквернословят, делают что хотят. Удивительно другое: кроме человека преклонного возраста и его соседей, никого, видимо, это особенно не волнует: ни комсомольцев поселка, ни райком комсомола, ни сельсовет, ни районный отдел культуры. Кстати: в последние две инстанции Иван Семенович тоже обращался. Дело в том, что помещение-то для клуба все же имеется. Когда-то была в нем столовая, потом стали жить рабочие. Сейчас одна семья переезжает отсюда в другое здание, а здесь остается одна старушка.

— Подберите комнату для нее—и вот вам помещение для клуба,—убеждает И. С. Жидков, но пока не слышит ответа.

А. ВАРЮХИЧЕВ.

В ДОМЕ ПОЛИТПРОСВЕЩЕНИЯ

18 сентября в 9 часов состоится семинар пропагандистов политшкол по вопросам внутренней и внешней политики КПСС, школ основ марксизма-ленинизма по истории КПСС I и II года, политэкономии социализма, историческому материализму, основам советского законодательства, основам экономики и управления производством II года, по основам экономических знаний II года (начальные политшколы, школы основ марксизма - ленинизма, комсомольские кружки).

19 сентября в 9 часов состоится семинар пропагандистов школ основ марксизма-ленинизма по политэкономии капитализма, научному коммунизму I и II года, «КПСС—руководящая и организующая сила коммунистического строительства», основам экономики и управления производством I года, комсомольских кружков «Молодежи о партии», «Основы коммунистической морали», по основам экономических знаний I года (начальные политшколы, школы основ марксизма-ленинизма, комсомольские кружки), руководителей теоретических семинаров.

Редактор
Н. М. ЦВЕТКОВ.

ВОЛОГОДСКОЙ ТЭЦ «ЯРЭНЕРГО»
срочно требуются
МАШИНИСТЫ КОТЛОВ.
Приглашаются юноши и девушки
учениками по этой специальности.

Одиноким предоставляется общежитие.

Обращаться: Советский проспект, 141, ТЭЦ и в бюро по трудоустройству — ул. Мира, 17.

ПОГОДА

Сегодня по области ожидается переменная облачность, днем на западе небольшой дождь. Ветер западный, юго-западный, умеренный до сильного. Температура днем 13—18, ночью 5—10 градусов.

Областной отдел вневедомственной охраны УВД Вологодского облисполкома, подразделения охраны области с глубоким прискорбием извещают о безвременной смерти старшего инженера отдела
ТОЛМАЧЕВА
Владимира Владимировича
и выражают соболезнование родным и близким покойного.
Похороны состоятся 18 сентября. Вынос тела в 16 часов из горбольницы.

Отдел учебных заведений Северной жел. дор., школа рабочей молодежи № 2 с глубоким прискорбием извещают о безвременной смерти заслуженного учителя школы РСФСР
ОСОКИНОЙ
Нины Николаевны
и выражают соболезнование родным и близким покойной.
Похороны состоятся 17 сентября. Вынос тела в 16 часов с квартиры покойной: ул. Можайского, 28, кв. 47.

Облздравотдел, обком профсоюза медицинских работников с глубоким прискорбием извещают о смерти заслуженного врача РСФСР, бывшего главного врача Кадуйской районной больницы
ЛЕЩЕВА
Александра Павловича
и выражают соболезнование родным и близким покойного.

ПОЧТОВЫЙ ИНДЕКС: 160001

НАШ АДРЕС: Вологда-1, ул. Челюскинцев. 3

ТЕЛЕФОНЫ: зам. редактора — 2-31-41, зам. редактора — 2-32-51, ответственный секретарь — 2-31-35, секретариат — 2-53-21, отделы: партийной жизни — 2-55-70, пропаганды марксизма-ленинизма — 2-03-37, промышленности и транспорта — 2-05-13, 2-10-62, строительства — 2-55-30, сельскохозяйственный — 2-04-85, советского строительства и быта — 2-01-72, культуры — 2-31-40, информации — 2-55-23, 2-31-42, писем трудящихся и работы с рабселькорами — 2-00-32, приемная писем — 2-00-33, бухгалтерия — 2-55-40, прием об'явлений — 2-04-61.

ГЕ 05796. Индекс 50507. Объем 2 п. л. Тир. 97000. Зак. 5584.

Областная типография: г. Вологда, ул. Челюскинцев, 3.