им. И. В. Бабушкина

ПРОЛЕТАРИИ ВСЕХ СТРАН, СОЕДИНЯЙТЕСЬ!

КРАСНЫЙ СЕВЕР

ГАЗЕТА ОСНОВАНА В МАЕ 1917 ГОДА
Выходит шесть раз в неделю

ОРГАН ВОЛОГОДСКОГО ОБЛАСТНОГО КОМИТЕТА КПСС И ОБЛАСТНОГО СОВЕТА ДЕПУТАТОВ ТРУДЯЩИХСЯ

ВТОРНИК, 19 АВГУСТА 1975 г.
№ 193 (17442)
Цена 2 коп.

XXV СЪЕЗДУ КПСС—ДОСТОЙНУЮ ВСТРЕЧУ

25 недель ударного труда

На Череповецком металлургическом заводе широко развернулось соревнование по достойной встрече XXV съезда КПСС. Стремясь отметить это большое событие новыми трудовыми достижениями, коллективы коммунистического труда доменного и сортопрокатного цехов, коллектив мартеновского цеха на днях выступили с ценной инициативой. Они обязались с 1 сентября 1975 года по 22 февраля 1976 года стать на трудовую вахту под девизом: «25 ударных недель — XXV съезду КПСС». Каждая неделя посвящается одному из съездов Коммунистической партии Советского Союза.

Инициаторы соревнования наметили высокие рубежи. Они дали слово выполнить государственный план девятой пятилетки по производству чугуна 16 декабря, стали—19 декабря, проката—25 декабря и ко дню открытия съезда произвести дополнительно к заданию 12 тысяч тонн чугуна, 15 тысяч тонн стали, 11 тысяч тонн проката, 15 тысяч тонн граншлака. В своих обязательствах коллективы этих цехов решили снизить потери чугуна в скрап на пять сотых процента, уменьшить брак по стали на 10 процентов, по прокату—на одну сотую процента, сэкономить в мартеновском цехе 1500 тонн чугуна, сортопрокатном цехе—270 тонн проката, получить экономию по хозрасчету сто тысяч рублей.

В дни ударной вахты доменщики обязались ритмично снабжать мартеновский цех высококачественным чугуном, мартеновцы — выполнять графики выплавки стали по заказам на 97 процентов, сортопрокатчики — своевременно обеспечивать КамАЗ сортовым прокатом повышенного качества.

Чтобы взять эти рубежи, инициаторы соревнования наметили мероприятия, направленные на улучшение качества продукции, ускорение технического прогресса, совершенствование технологии, повышение производительности труда, экономию энергоресурсов, укрепление трудовой и производственной дисциплины..

Коллективы доменного, мартеновского и сортопрокатного цехов обратились к коллективам всех цехов завода с призывом включиться в соревнование под девизом «25 ударных недель—XXV съезду КПСС». Их почин был одобрен дирекцией, парткомом, завкомом профсоюза и комитетом ВЛКСМ завода и рекомендован для широкого распространения.

В. ИГНАТЬЕВ.

СРЕДНЕЕ ОБРАЗОВАНИЕ — КАЖДОМУ ТРУЖЕНИКУ

Наступающий учебный год должен стать еще одной ступенью в осуществлении задачи, поставленной XXIV съездом КПСС,—дать каждому юноше и девушке среднее образование, завершить переход на всеобщее среднее образование. Важную роль в выполнении этой ответственной, насущной задачи призвана сыграть система вечернего и заочного образования.

Растущее народное хозяйство испытывает огромную потребность в разнообразных кадрах. И, вместе с тем, технический прогресс, непрерывное совершенствование производства требуют от тружеников города и села высокой квалификации, соответствующего общеобразовательного уровня, ибо управлять сложными машинами, двигать вперед производство могут лишь люди, располагающие определенным запасом знаний основ наук, способные по своему развитию овладеть той или иной специальностью. Поэтому не случайно Коммунистической партией и Советским правительством выдвинута задача—дать каждому молодому труженику—среднее образование. На это направлен целый комплекс мер — крепнущая сеть школ рабочей и сельской молодежи, заочных школ, позволяющая работающей молодежи получать среднее образование без отрыва от производства, различные льготы, установленные для учащихся-производственников.

В нашей области действует 49 вечерних или сменных школ, две заочные школы и восемь заочных отделений. Расположены они так, что молодежь городов и сел, желающая учиться, имеет полную возможность это сделать. В минувшем учебном году в них обучалось почти 21690 человек. Отрадно, что число учащихся в этих школах растет. За годы девятой пятилетки оно увеличилось почти на шесть тысяч. В минувшем учебном году вечерние и заочные школы выпустили 3180 человек. Каждый третий, получивший аттестат о среднем образовании, например, в городе металлургов, обучался в вечерних, сменных школах. Умело вовлекается в обучение работающая молодежь в Белозерском, Вологодском, Грязовецком, Череповецком районах.

Коллективы ряда школ рабочей и сельской молодежи стараются возможно интенсивнее вести учебный процесс, используют различные формы организации занятий, приближая их к учащимся. Так, для удобства работающих в различные смены, введены сменные занятия. Они проводятся как в школе, так и в красных уголках предприятий, общежитиях, в профтехучилищах. В поселке Суда есть школа с очно-заочной формой обучения. Консультпункты, консультгруппы, районные заочные отделения, сессионная форма обучения позволяют с большой эффективностью и удобством для обучающихся вести консультации, лабораторные и практические занятия, принимать зачеты.

Вместе с тем, система вечернего и заочного образования безотказно действует лишь там, где партийные, профсоюзные, комсомольские организации, руководители предприятий, колхозов и совхозов, местные Советы проявляют кровную заинтересованность в обучении работающей молодежи, действуют в контакте со школой, всемерно поощряют обучающихся, создавая им благоприятные условия для работы и учебы.

Например, давняя дружба связывает Сокольский ЛДК с вечерней школой № 3. Комбинат считает школу своего рода учебным цехом. Не случайно, каждый второй начальник цеха здесь—выпускник вечерней школы. Рост среднего показателя образованности рабочего коллектива за годы девятой пятилетки увеличился с 7 до 8 классов. Это дало возможность значительно повысить эффективность производства.

Руководители комбината, общественные организации считают своим долгом принимать участие в комплектовании школ, выполнении плана набора, повседневно спрашивают за учебу с учащихся, руководителей цехов. Здесь действует система поощрения хороших производственников-учащихся.

Четкая система в обучении работающей молодежи сложилась на Череповецком металлургическом заводе. За активное участие в смотре «Каждому молодому труженику — среднее образование» в 1974 году и успехи в общеобразовательной подготовке молодежи Череповецкий металлургический завод награжден дипломами ВЦСПС, ЦК ВЛКСМ, Министерства просвещения СССР.

Вместе с тем, имея определенные успехи в организации обучения работающей молодежи, приходится отмечать и серьезные недостатки в этом деле. Ряд руководителей предприятий и хозяйств не считают организацию учебы первостепенным делом, не оказывают школам повседневной помощи в ее налаживании. Мало вовлечено в обучение рабочих, занятых в сельскохозяйственном производстве, лесозаготовительной промышленности, в сфере обслуживания. Допускается формализм в комплектовании школ, консультпунктов. Нет должного контроля за тем, как учатся производственники. Все еще велик отсев из ряда школ, много пропусков занятий. Не везде на должном уровне организован и учебно-воспитательный процесс.

Новый учебный год требует от каждого педагогического коллектива большей организованности и четкости в проведении комплектования классов, повышения эффективности учебно-воспитательного процесса, сохранения всех учащихся, увеличения числа обучающихся на повышенные оценки, глубоких и прочных знаний каждого выпускника. Необходимо обратить внимание на рост педагогического мастерства каждого учителя, распространение опыта лучших учителей, разнообразие форм и методов обучения, связи его с жизнью, с практикой народного хозяйства.

Глубокую, систематическую помощь работникам вечерних (сменных), заочных школ, консультпунктов обязаны оказывать предприятия, колхозы, совхозы, общественные организации, с тем, чтобы новый учебный год стал достойным рапортом XXV съезду КПСС о выполнении задачи — каждому молодому труженику — среднее образование!

К СВЕДЕНИЮ ДЕПУТАТОВ ОКТЯБРЬСКОГО РАЙОННОГО СОВЕТА ДЕПУТАТОВ ТРУДЯЩИХСЯ Г. ВОЛОГДЫ

Вторая сессия Октябрьского районного Совета депутатов трудящихся созывается 28 августа 1975 года в 14 часов в помещении городского Дома культуры (наб. VI Армии, 89) с повесткой дня:

1. О бюджете района на второе полугодие 1975 года.
2. О мероприятиях по выполнению наказов избирателей депутатам районного Совета депутатов трудящихся, высказанных в период избирательной кампании по выборам в Верховный Совет РСФСР и местные Советы депутатов трудящихся.
3. Организационные вопросы.

Урожай-75

ВЫМПЕЛ НА КОМБАЙНЕ

По итогам «Жатвы-74» механизатор совхоза «Сазоновский» С. Н. Удальцов стал победителем в районе, намолотив 362 тонны зерна. Получая на третьем слете передовиков народного хозяйства приз чагодощенской районной газеты «Искра», он дал слово в следующую уборку перекрыть этот результат, постараться вновь выйти в число победителей.

Свою жизнь Сергей связал с техникой еще в 1964 году, когда закончил учебу в Устюженском сельском профессионально-техническом училище. На комбайне шестой сезон. Сейчас он известный в районе механизатор.

Нынче выехал в поле вместе с другими членами звена 29 июля. И с первых дней началось упорное соревнование. Договор на трудовое соперничество заключил с В. Удальцовым, который работает на «Ниве». Оба обязались намолотить по 350 тонн зерна.

— Правда, иногда ловлю себя на мысли, что, определяя нынешний рубеж, несколько поскромничал, — признается Сергей.— Но в то же время знаю, что если выполню намеченное, то не поставлю комбайн на прикол, а буду продолжать уборку.

В эти дни он с нетерпением ждал сообщений о делах комбайнеров других хозяйств. И вот оно пришло.

Едва успели заглушить моторы, чтобы пообедать, как со стороны деревни появилась автомашина. Остановилась.

— Здравствуйте, товарищи!, — поприветствовал комбайнеров заведующий отделом пропаганды и агитации райкома КПСС Н. С. Данилюк.— Сегодня мы приехали к вам, чтобы поздравить с трудовой победой Сергея Удальцова и вручить ему переходящий вымпел райкома КПСС, райисполкома и райкома союза работников сельского хозяйства и заготовок и приветственное письмо. Такое же письмо адресовано и В. Удальцову.

В прошлом сезоне ему тоже вручали вымпел. Сергей прикреплял его на мостике, и сознание того, что удостоен именно он — вселяло гордость и придавало силы. И вот снова вымпел на комбайне.

— Уже намолотил около 200 тонн зерна,—поделился своими мыслями комбайнер.—Должен сказать, что крепко помогает социалистическое соревнование. Трудовое соперничество одного механизатора с другим приносит самые высокие результаты.

Сейчас он живет обычными хлеборобскими заботами. В поле весь световой день. Комбайн, правда, не из новых, уже шестой сезон в работе, да и с запасными частями туго. Но к страде машину подготовил основательно. Много внимания уделил герметизации агрегатов, надежной и прочной гарантированной работе всех узлов. И комбайн не подводит.

Снова, как в прошлом году, земледельцы Чагодощенского района следят за успехами Сергея Удальцова и его друзей. Жатва продолжается.

А. ПОСТНИКОВ.

На снимке: комбайнер С. Н. Удальцов.

Фото автора.

В ОБЛАСТНОМ КОМИТЕТЕ НАРОДНОГО КОНТРОЛЯ

Идет зерно нового урожая

Областной комитет народного контроля рассмотрел вопрос о состоянии учета, сохранности и сдачи зерна на хлебоприемные пункты и базы в ряде колхозов и совхозов области. Проверкой установлено, что многие руководители и специалисты хозяйств Вологодского, Сокольского, Шекснинского районов не соблюдают порядка в учете, сохранности и доставке зерна на хлебоприемные пункты и базы. Без товарно-транспортных накладных отправляют автомашины с хлебом совхозы «Майский» Вологодского и «Чернеевский» Шекснинского районов. Без взвешивания и приемки груза шоферами отправляют зерно совхозы «Искра», им. Клубова, «Осаново», конный завод Вологодского района. Многие хозяйства отправляют хлеб с сопроводительными документами устаревших форм, или внутрихозяйственного назначения. В ряде случаев в них не проставляется вес груза, время прибытия автомашин и их разгрузки.

На Сокольской хлебоприемной базе (директор т. Богомолова) допускаются длительные простои автомашин под разгрузкой. Автомашина № 02—08 из совхоза «Архангельский» 12 августа простояла под разгрузкой более трех часов, другие 8 автомашин находились под разгрузкой более двух часов. В обеденный перерыв взвешивание и приемка зерна не производились. Автомашина № 71—92 районного объединения «Сельхозтехника», направленная в совхоз «Союз», оказалась не оборудованной для перевозки зерна, в бортах были щели, отсутствовал брезент.

Проверкой вскрыты факты значительных расхождений в весе зерна, отправляемого с зернотоков, складов колхозов и совхозов и принятого хлебоприемными базами и пунктами.

Разница в весе, указанном в товарно-транспортной накладной на зерно, доставленное автомашиной № 37—17 и принятое хлебоприемной базой, из вологодского совхоза «Майский», оказалась 1940 килограммов. Из совхоза «Новленский» автомашиной № 32—01, по данным сопроводительных документов, отправлено 2000 кг зерна, принято 3360, автомашиной № 35—50 соответственно 2700 и 3200 кг. 11 августа из совхоза «Биряковский» Сокольского района автомашиной № 97—78 за два рейса было отправлено по сопроводительным документам 10100 кг зерна, принято базой 8750.

Иногда хлебоприемные базы и пункты возвращают автомашины из-за того, что хозяйства доставляют некачественное зерно или другую продукцию. 2 августа Вологодской хлебоприемной базой возвращена автомашина с зерном конному заводу. Зерно имело высокую влажность и засоренность, примесь. По этой же причине 7 августа не принята машина с зерном из совхоза «Дружба». Возвращена машина с недоброкачественным сеном совхозу «Стризневский», и по этой же причине две автомашины с зерном совхозу «Двиница» Сокольского района.

Сдавая зерно пониженного качества, некоторые совхозы имеют значительные потери в зачетном весе и его оплате.

2 августа конный завод доставил на базу 41,7 тонны зерна, фактически зачтено 32,7 тонны, количество натуральных скидок составило 8,9 тонны. Хозяйство потеряло 1159 рублей и лишилось возможности использовать значительное количество отходов для фуражных целей. Аналогичные недостатки имеют место в совхозах им. Клубова, «Стризневский» и ряде других.

Проверкой установлено, что специалисты районных управлений сельского хозяйства, хлебоприемных баз и пунктов руководители хозяйств этих районов своевременно не реагируют на факты безучетности зерна при его хранении, транспортировке на базы, мирятся с таким положением, когда зерно при отправке не взвешивается и не оформляется соответствующими документами. Не принимается необходимых мер, чтобы не допустить доставки продукции пониженного качества.

Областное управление хлебопродуктов не оказывает действенной помощи хлебоприемным базам в оснащении их высокопроизводительными сушильными и сортировочными машинами. Из-за этого допускается задержка в сушке и подработке зерна, поступающего от колхозов и совхозов, а также большие трудности в его размещении и хранении.

Комитеты народного контроля Вологодского и Шекснинского районов, Сокольский городской недостаточно внимания уделяют тому, чтобы направить деятельность групп и постов народного контроля колхозов и совхозов, хлебоприемных пунктов и баз для наведения порядка в учете, сохранности зерна при его транспортировке и хранении.

Областной комитет народного контроля в своем постановлении обратил внимание областного производственного управления сельского хозяйства, треста «Свинопром», Вологодского, Сокольского, Шекснинского районных управлений сельского хозяйства, Государственной инспекции по закупкам и качеству сельхозпродуктов на серьезные недостатки в учете, обеспечении сохранности и доставке зерна на хлебоприемные пункты и базы и потребовал устранить их.

Комитет потребовал от областного управления хлебопродуктов навести порядок в приемке зерна от колхозов и совхозов, принять меры к ликвидации простоев автомашин под разгрузкой на хлебоприемных пунктах и базах. Необходимо обратить внимание на оформление сопроводительных документов, более производительное использование сушильных и сортировочных агрегатов, а также оказать хлебоприемным пунктам и базам помощь в этих вопросах.

Вологодскому, Шекснинскому районным комитетам, Сокольскому городскому комитету народного контроля предложено рассмотреть факты неудовлетворительной постановки учета и хранения зерна при его отправке на хлебоприемные пункты и базы, небрежное оформление сопроводительных документов, поступающих из хозяйств.

Областной комитет обязал районные комитеты, группы и посты народного контроля усилить работу по контролю за ходом уборки урожая, продажи зерна государству, наведением порядка в его учете и хранении.

НАПЕРЕКОР ТРУДНОСТЯМ

На площадке сборочного цеха № 4 завода «Мясомолмаш» высятся, тускло поблескивая округлыми алюминиевыми боками, мощные резервуары. Это 25-кубовые «танки» для хранения молока. Завод приступил к их выпуску с середины июня текущего года.

Изготовлять новые резервуары поручили бригаде слесарей-сборщиков, которую возглавляет коммунист А. А. Шарапов. Коллектив давно славится на предприятии качественным и быстрым выполнением заказов.

Принимая повышенные социалистические обязательства в честь XXV съезда КПСС, коллектив бригады решил годовое задание—450 резервуаров—завершить к 25 декабря. Июль был трудным. Поставщики задержали лист. Около двух недель бригаде пришлось работать на изготовлении других заказов. Но в этом месяце бригада наверстала упущенное. На 12 августа изготовлено 83 25-кубовых резервуара, что значительно превышает плановое задание.

— Слово свое мы сдержим и на этот раз,—говорит бригадир. —В августе у нас произошло организационное изменение: бригада пополнилась сварщиками. Раньше они работали отдельной бригадой. Решили, что одним коллективом трудиться эффективнее. Теперь у нас 22 человека. Среди них немало отличных мастеров своего дела. Но особо выделяются мастерством и старанием слесари Л. Л. Чистотин, Н. А. Маранов, В. А. Федоров, сварщики Г. Г. Голицын, С. А. Козлов, В. И. Масленников.

Э. ЛАМСКИЙ.

Станкостроители слово держат

В коллективе нашего станкостроительного завода широко развернулось социалистическое соревнование за достойную встречу XXV съезда КПСС. Инициаторами в борьбе за право носить почетное звание «Бригада имени XXV съезда КПСС» выступили разметчики, возглавляемые А. А. Кубинским. Инициативу подхватила бригада слесарей-сборщиков В. Н. Клюквинова из сборочного цеха, комплексные бригады из сварочно-заготовительного цеха: Г. Л. Мазулина, А. П. Жаркова и Н. И. Малахова. Повышенные социалистические обязательства в честь XXV съезда КПСС приняли более 10 бригад.

Опираясь на инициативу трудящихся, наш коллектив обязался завершить годовое задание по всем показателям к 24 декабря, а задание пятилетки по сумме годовых планов—к 18 декабря. Выработать до конца года сверхплановой продукции на 200 тысяч рублей, и получить от ее реализации дополнительно к плану 100 тысяч рублей. В первом квартале 1976 года, к дню открытия съезда, изготовить сверх задания пять двухпильных станков и выполнить квартальный план по заказам «Сельхозтехники».

Данное слово станкостроители подтверждают трудовыми делами. За семь минувших месяцев года сверх плана реализовано продукции на 36 тысяч рублей, на 459 тысяч рублей больше, чем за соответствующий период прошлого года. Перевыполнено задание по всем основным видам продукции: станкам, автоматическим линиям, оборудованию для производства древесностружечных плит. Всего сверх плана оборудования для деревообрабатывающей промышленности за семь месяцев изготовлено на 97 тысяч рублей. Выработка на одного работающего за этот период превысила плановую на 139 рублей.

А. ЗАГРЕБИН,
секретарь парткома Вологодского станкостроительного завода.

ГОДЫ БОЛЬШИХ ПЕРЕМЕН

ОБЩЕСТВЕННЫЙ ОТЧЕТ КОЛХОЗА «ОРГАНИЗАТОР» О ХОДЕ ВЫПОЛНЕНИЯ ПЯТИЛЕТНИХ ОБЯЗАТЕЛЬСТВ

На полях и лугах нашего колхоза кипит напряженный труд: идет уборка урожая, заготовка кормов для общественного животноводства. Механизированное звено, возглавляемое Сергеем Сергеевичем Жильцовым, еще в первой половине июля выполнило сезонное задание по закладке силоса и сейчас переключилось на косовицу хлебов. Можно с уверенностью сказать, что общественному скоту, как и в прошлые годы, нынче будет обеспечена сытая зимовка.

Укреплению кормовой базы мы ежегодно уделяем особое внимание. Производство грубых кормов в девятой пятилетке возросло на 37 процентов, а силоса—в два раза. В 1970 году было произведено 6303 центнера кормовых единиц, в 1974 году — 7894, а нынче запланировано получить 9042 центнера. Производство концентрированных кормов за годы девятой пятилетки возросло в полтора раза.

Для улучшения использования земли и повышения культуры земледелия проведено известкование кислых почв на 369 гектарах, культуртехнические работы—на 228 гектарах.

За годы, прошедшие после XXIV съезда КПСС, в нашем колхозе произошло много отрадных перемен. Основные производственные фонды возросли более чем на 270 тысяч рублей. За это время фондовооруженность каждого работника в среднем увеличилась с 1700 рублей до 2800 рублей.

Источником глубоких сдвигов в производстве явилось внедрение новых видов техники, опыта передовиков. Правление и партийная организация разработали и претворяют в жизнь план мероприятий по ускорению научно-технического прогресса. Предусмотрено ежегодно увеличивать производство зерна на 8,5 процента. Этот темп выдерживается. Урожайность зерновых за четыре года пятилетки возросла на 4,4 центнера. Валовой сбор зерна увеличился на 47,6 процента. В прошлом году картофеля получили в среднем с гектара 177,9 центнера, в два с лишним раза больше в сравнении с 1970 годом. Продажа льнотресты государству в переводе на волокно возросла на 22 процента.

Рост урожайности сельскохозяйственных культур — это результат планомерного повышения культуры земледелия.

Правление и парторганизация осуществили ряд важных мероприятий. Внедрены севообороты, ведутся выравнивание, культивация и прикатывание почвы перед посевом. Хозяйство перешло на сплошные сортовые посевы районированных культур классными семенами. Внедрены новые сорта, такие, как ячмень «пиркка», овес «пшебуй-2», рожь «вятка-2», органических удобрений стали вносить вдвое больше. В 1970 году в среднем каждый гектар пашни получил 1,5 центнера туков, в 1974 году — 4,6 центнера.

В колхозе создан механизированный отряд по возделыванию сельхозкультур в количестве 18 человек. Руководить им поручено механику, члену КПСС Михаилу Федоровичу Козлову. Отряду выделена земельная площадь, необходимая техника. Правление заключило с механизаторами трудовое соглашение. Оплата труда поставлена в зависимость от урожайности, конечных результатов работы отряда. Все это повышает личную ответственность механизаторов за повышение урожайности полей.

По итогам весенне-полевых работ колхозу присуждено переходящее Красное знамя райкома КПСС и райисполкома. Уборочную страду встретили в боевой готовности. Все комбайны заблаговременно отремонтированы, загерметизированы, обкатаны. Приведено в порядок сушильно-складское хозяйство.

В ходе реализации плана мероприятий по ускорению научно-технического прогресса правление и парторганизация провели большую работу по внедрению достижений науки и передового опыта, новой техники, что явилось важным условием развития земледелия и животноводства.

В целях концентрации производства, произвели укрупнение молочнотоварных ферм. Сейчас дойное стадо размещено на трех фермах: Лощинской, Ожигинской и Чеченинской. Ивановская бригада специализируется на откорме молодняка крупного рогатого скота. Выращивание племенного молодняка сосредоточено в Дубровинской бригаде.

Построен и сдан в эксплуатацию коровник на 200 голов с полной механизацией в Чеченинской бригаде. В Ожигинской возведен телятник на сто мест. Завершается строительство зерносушильного комплекса. На очереди новая стройка — детский комбинат. В колхозе создана своя постоянная строительная бригада, возглавляет ее коммунист Василий Павлович Катышев.

Все проводимые мероприятия подчинены решению главной задачи—увеличению производства и продажи государству всех сельхозпродуктов, досрочному выполнению принятых обязательств. За годы девятой пятилетки надой молока в среднем от коровы возрос на 460 с лишним килограммов. Продажа молока государству возросла на 1669 центнеров. Значительно больше стали производить и продавать мяса.

В предсъездовском соревновании множатся ряды передовиков производства. Мастерами своего дела зарекомендовали себя механизаторы Валентин Германович Дмитриев, Павел Андреевич Попов, Геннадий Александрович Перов, доярки Анна Павловна Жильцова, Любовь Ивановна Тимофеева, Александра Федоровна Громова, Нина Ивановна Микрюкова.

Годы славных перемен — так можно характеризовать для нашего колхоза период после XXIV съезда КПСС.

Б. СОКОЛОВ, агроном, председатель правления колхоза «Организатор» Вожегодского района; Н. ПАШИЛОВ, секретарь партийной организации; С. ЖИЛЬЦОВ, звеньевой-механизатор; А. ЖИЛЬЦОВА, доярка; В. ДМИТРИЕВ, комбайнер; Г. МИКРЮКОВА, агроном; З. КРАСНОБОРОВА, старший бухгалтер колхоза.

С ЧЕМ ИДЕМ К СЪЕЗДУ?

НАЧАЛО ПОЛОЖЕНО

Б. РЫЖОВ,

член КПСС, бригадир Свертневской бригады колхоза «Север» Бабушкинского района

Двадцать два года я работаю бригадиром в колхозе «Север». На моих глазах из отсталого и бедного колхоз превращался в передовое, механизированное и зажиточное хозяйство.

Основная масса колхозников теперь — механизаторы. Что касается полеводства, то там почти все делают машины.

Несмотря на то, что количество трудоспособных в колхозе за это время уменьшилось вдвое, производить продукции стали больше, качество ее стало лучше, а затраты человеческого труда снизились.

Возьмем такой пример. Производство продукции животноводства на одного работника в 1974 году по сравнению с 1969 годом возросло вдвое, товарность молока—на 3,9 процента, жирность—на 0,1 процента, при этом доение коров полностью механизировано, как, впрочем, и подача воды на фермы, уборка навоза, раздача кормов.

Мы реконструировали старые животноводческие дворы и построили новые, механизированные.

По основным показателям производства свой пятилетний план колхоз выполнил за четыре года шесть месяцев, а теперь работает в фонд десятой пятилетки.

Стали лучше работать—стали лучше жить. Заработная плата основной массы колхозников, доярок и механизаторов за годы девятой пятилетки возросла в 1,5 раза. Телевизоры, холодильники, мотоциклы появились почти в каждом доме.

Богаче стал колхоз. Его денежный доход за четыре года текущей пятилетки на 136 тысяч рублей превысил уровень предыдущей.

Но нынешняя пятилетка не была для нас легким делом. Сказывалась острая нехватка людей. Труд колхозников изменился, и для управления механизмами им потребовалась специальная подготовка. Пришлось большое внимание уделить учебе кадров. Главная заслуга в этом наших специалистов Н. И. Меньшикова, Н. В. Сизовой, Н. Д. Князевой. Это они подготовили пять мастеров машинного доения, в том числе двух мастеров первого класса, и помогли повысить классность десяти механизаторам и трактористам.

Знание машин, правильная организация работы, трудолюбие механизаторов принесли свои плоды. За правильное использование техники по итогам второго квартала 1975 года колхоз получил переходящее Красное знамя райкома КПСС, райисполкома и райсовпрофа; за хорошую постановку техники на зимнее хранение—премию (два трактора); занял одно из призовых мест на областном конкурсе механизаторов.

Большим подспорьем в труде механизаторов явились меры морального и материального стимулирования, причем не только за количество, но и за качество производимых работ. Выгода от этого всем: и государству, и колхозу, и работнику.

Например, экономия горючесмазочных материалов и запчастей влечет за собой надбавку к зарплате тракториста, а колхозу — денежные средства. За четыре года и четыре месяца девятой пятилетки колхозники сэкономили 38,2 тонны горючего—на 2597 рублей.

Конечно, механизация основных участков работы есть база для повышения экономики любого хозяйства. Но улучшение качества работы—это результат усилий всего коллектива. От его умения и способностей в конечном итоге зависит успех дела. Улучшение качества работы—это и умелое руководство специалистов, бригадиров, членов правления, председателя колхоза.

Но особая роль принадлежит партийной организации. На коммунистов ложится высокая ответственность за дела в колхозе.

В нашей парторганизации двадцать шесть членов партии и два кандидата в члены КПСС. Коммунисты возглавляют у нас самые трудные и ответственные участки производства, работая механиками на фермах, бригадирами, специалистами. Их личный пример, добросовестное отношение к делу, активное участие в общественной работе заставляют подтягиваться всех членов колхоза.

Вопросы производства, дисциплины, социалистического соревнования, агитационно-массовой работы постоянно обсуждаются на заседаниях партбюро и партийных собраниях. План работы парторганизации согласовывается с планами правления колхоза, комсомольской и профсоюзной организаций.

У нас стало традицией проводить открытые партийно-комсомольские собрания, участвовать в работе комсомольских собраний.

Парторганизация имеет тесную связь с сельской интеллигенцией. Учитель и библиотекарь—наши ближайшие помощники в агитационно-пропагандистской работе. Хочется отметить библиотекаря Н. С. Бажаеву, которая, являясь агитатором Юркинской фермы, оказывает колхозу неоценимую помощь. Она знакомит доярок с новинками науки в области животноводства, художественной и политической литературы, устраивает встречи, вечера, выступления агитбригады. А учительница Л. А. Порошина—наш бессменный пропагандист.

Многие мероприятия парторганизация проводит совместно с профсоюзной организацией и правлением колхоза. Вечера чествования передовиков производства... Присвоение колхозникам звания «Ветеран труда»...

А что касается социалистического соревнования, то здесь партийная организация — самый непосредственный организатор.

По итогам социалистического соревнования среди хозяйств района за второй квартал 1975 года по производству и продаже государству молока и мяса наш колхоз признан победителем и ему присуждено переходящее Красное знамя райкома КПСС, райисполкома и райсовпрофа.

В период подготовки к обмену партийных документов и после него жизнь в партийной организации активизировалась. Возросла роль партийных собраний, так как к их подготовке стали привлекать большее количество членов партии. Выступления коммунистов стали более деловитыми и критическими.

Наш колхоз явился инициатором социалистического соревнования в честь XXV съезда КПСС.

На 1 июля 1975 года мы выполнили пятилетний план по заготовкам мяса, на 7 июля—молока. На приемные пункты от нашего колхоза поступило 23610 центнеров молока при задании на пятилетку 23600 центнеров.

До конца года сверх плана продадим не менее 2100 центнеров молока.

Многого достиг наш колхоз за последние годы, но еще больше предстоит достичь.

Наш резерв — мелиорация, внесение удобрений, особенно органических, улучшение племенных качеств скота, дальнейшая механизация, а затем индустриализация производства, укрепление дисциплины и, конечно же, повышение роли партийной организации.

Мы приложим все силы, чтобы свои обязательства в честь XXV съезда КПСС с честью выполнить.

ПОВЫШАТЬ ЭФФЕКТИВНОСТЬ ПРОИЗВОДСТВА

ВЫГОДЫ МАРШРУТИЗАЦИИ

Запасы угля, леса, нефтепродуктов, рудно-металлургического сырья и т. д. нередко расположены за тысячи километров от районов потребления. Это хорошо видно на примере Череповецкого металлургического завода, работающего на воркутинском угле, рудном концентрате Кольского полуострова, никалевских флюсах и другом привозном сырье. Рост объема перевозок связан с увеличением транспортных затрат, доля которых в конечной стоимости продукции в настоящее время составляет в среднем 12—13 процентов, а по отдельным видам, таким как руда черных металлов, продукты нефтедобычи, лесные грузы, достигает 27—28 процентов.

На железных дорогах в процессе перевозок одновременно находится народнохозяйственных грузов на сотни миллионов рублей. Сократить время их доставки—значит сэкономить огромные средства, повысить эффективность производства, сократить транспортные издержки.

Одним из важнейших путей, позволяющих ускорить доставку грузов, является маршрутизация их перевозок. С этой целью формируются отправительские поезда, организованные на подъездном пути или путях общего пользования одним отправителем груза, и ступенчатые составы, сформированные как одним отправителем груза на нескольких станциях, так и разными отправителями на одной или нескольких станциях. Повышение транзитности грузов в целом на железных дорогах страны только на один процент позволяет снизить переработку на технических станциях на 30 тысяч вагонов в сутки и сэкономить 2,5 миллиона рублей оборотных средств за счет уменьшения количества грузов, находящихся в пути.

Железнодорожники Вологодского отделения совместно с грузоотправителями постоянно изыскивают пути увеличения маршрутных перевозок. Также удалось увеличить дальность пробега составов и сократить время на их организацию и продвижение. В отправительских маршрутах в настоящее время отправляется свыше 49 процентов грузов против 43,2 процента в 1970 году.

Уровень отправительской маршрутизации повысился по всем важнейшим грузам Череповецкого металлургического завода и составил по черным металлам — 83,5, коксу — 80,7, каменноугольной шихте —92,7, гранулированным шлакам — 74,2 процента.

В целом по грузам металлургического завода он достиг 85 процентов. Успеху способствовало внедрение единого технологического процесса работы станции Череповец и железнодорожного цеха металлургического завода, создавшего обоюдную заинтересованность в увеличении количества отправительских маршрутов.

Следует, однако, при этом отметить, что еще не все возможности использованы для повышения охвата маршрутизацией грузов ЧМЗ из-за большого количества вагонов, передаваемых в разборочных поездах на станцию Череповец-1 по различным причинам технического и, главным образом, технологического характера.

Особенно ценны отправительские маршруты дальних назначений, т. к. проследование транзитом без переработки только через одну сортировочную станцию сокращает время в пути более чем на шесть часов. К примеру, подготовленный на путях металлургического завода отправительский маршрут сравнительно близкого назначения — станция Ярославль-главный — находится в пути следования на 12—14 часов меньше, чем при немаршрутизированной отправке. При этом исключается переформирование поездов на двух технических станциях Череповец-1 и Вологда-1, сокращается оборот вагонов, ускоряется доставка грузов потребителям. Наиболее эффективны отправительские и ступенчатые маршруты, организованные в местах зарождения грузов и следующие непосредственно к потребителям, минуя переработку на станциях железных дорог.

Некоторый опыт организации таких маршрутов за последние годы накоплен на Череповецком металлургическом заводе при отправке грузов в адреса крупных потребителей кокса, каменноугольной шихты, гранулированного шлака. Однако таких маршрутов, к сожалению, немного, поэтому средняя дальность отправительских и ступенчатых маршрутов, формируемых на отделении, составляет всего лишь 497 километров, хотя возможности увеличения их далеко не исчерпаны. Это подтверждает пример организованного недавно первого отправительского маршрута с продукцией Череповецкого химического завода в адреса потребителей, расположенных за станцией Лихая Юго-Восточной железной дороги. В целом же на отделении дороги количество маршрутов, сформированных на расстояние свыше 1000 километров, не превышает 18 процентов, хотя за последнее время и наблюдается рост их.

Особенно плохо организована маршрутизация лесных грузов. В 1974 году она составила только 16,7 процента, в том числе перевозка отправительскими маршрутами — менее пяти процентов. Видимо, работники станций, диспетчерский аппарат отделения дороги вместе с отправителями леса не сумели как следует организовать дело. Мешает также и чрезмерная распыленность нарядов на поставку лесных грузов.

Например, в апреле Митинский леспромхоз должен был отправить продукцию потребителям, расположенным на 12 железных дорогах, причем поток на Ярославль и далее (самый мощный) составил менее 20 процентов общей погрузки. Подобное положение в других леспромхозах.

При таком формировании планов поставок управлением «Лесснабсбыта» исключаются возможности организации даже ступенчатых маршрутов. К тому же из-за ограниченной емкости складских территорий леспромхозов, как правило, не производится подборка лесных грузов по ассортиментам для подготовки маршрутных групп.

Руководители таких крупных предприятий, как Монзенский, Митинский и Семигородний леспромхозы, лесоперевалочных баз, явно недооценивают эффективность маршрутной погрузки, считая это делом только железнодорожников. При ежесуточной погрузке на подъездном пути Монзенского леспромхоза более 150 вагонов, в апреле не сформировано ни единого отправительского маршрута. В то время как на Ярославль и далее отправляется 1160 вагонов в месяц, на Ленинград — 990 вагонов.

В Вохтоге железнодорожники станции вынуждены сами подбирать маршрутные вагоны и направлять их для формирования на станцию Вологда-1. Подобное положение и на других погрузочных станциях. Недооценка значения маршрутизации руководителями предприятий снижает возможности отделения дороги по обеспечению леспромхозов порожними вагонами, выполнению плана перевозок.

Исключительно важно для организации ступенчатых маршрутов строгое выполнение календарного плана погрузки по направлениям. Однако Митинский и Семигородний леспромхозы, предприятия Харовска и Сокола часто нарушают календарный план, что ведет к срыву ступенчатых маршрутов. Отрицательно сказывается также и частая корректировка в течение месяца планов перевозок по дорогам назначения, проводимая Вологодским управлением «Лесснабсбыта». В организации маршрутной погрузки, укреплении нарядов большая роль принадлежит «Лесснабсбыту», и мы вправе рассчитывать на его помощь.

Строгое выполнение календарного плана погрузки по направлениям всеми грузоотправителями на всех станциях отделения дороги позволило бы ежесуточно формировать отправительский маршрут на подъездном пути Монзенского леспромхоза и ступенчатые маршруты на станциях Череповец-1, Сухона, Харовская, Вологда-II. Это позволило бы снизить переработку вагонов на станциях Вологодского узла и значительно ускорить доставку грузов.

Учитывая высокую экономическую эффективность маршрутизации, начальникам железных дорог предоставлено право отчислять от доходов за грузовые перевозки определенные суммы для материальной заинтересованности работников промышленных предприятий и транспорта, принимавших участие в организации маршрутов. Перечисление указанных средств предприятиям производится ежеквартально и только при условии выполнения месячных заданий по отправлению грузов маршрутными поездками. Эти средства направляются в фонд материального поощрения.

Для материального поощрения работников Череповецкого металлургического завода, выполняющих план маршрутизации в течение 1974 года, отделением дороги было перечислено более 26 тысяч рублей, а за первый квартал текущего года более 11 тысяч рублей. Возможности же для охвата погрузки маршрутами имеются у подавляющего большинства предприятий.

Ф. КОТЛЯРЕНКО,

начальник Вологодского отделения Северной железной дороги.

РАССКАЗ О РАБОЧЕЙ ДИНАСТИИ

БУМАЖНИКИ

В уютном скверике на набережной Свободы, по соседству с целлюлозно-бумажным комбинатом стоит небольшой деревянный дом. Легкие капли летнего дождика дробно постукивают по листьям, ворошат густую траву, пятнают чистые деревянные мостки. Вечером, когда прозвучит басовитый гудок комбината, по этим мосткам к домику подходят отец, мать и сын. Это Мазаевы, потомственные бумажники.

— Можно сказать, династия, —улыбается Юрий Иванович Мазаев, старший рольщик бумажной фабрики.—Третье поколение нашей семьи пришло в цеха Сокольского комбината. Много труда отдано бумажному делу...

Что верно, то верно. Если сложить годы работы каждого из представителей трех поколений этой семьи, то окажется, что рабочая династия Мазаевых отработала на комбинате больше ста лет. Больше века...

Начало славной трудовой биографии семьи положил отец Юрия Ивановича—Иван Владимирович Мазаев. В далеком теперь 1935 году ему, работнику милиции из Кадникова, предложили переехать в Сокол, где позарез были нужны рабочие руки. Комбинат резко наращивал темпы производства бумаги и целлюлозы. В декабре 1935 года началась дальнейшая реконструкция предприятия. Капитальный ремонт прошли все варочные котлы целлюлозного завода. Через несколько лет вступила в строй восьмая бумагоделательная машина. В эти горячие и трудные дни стал Иван Владимирович Мазаев отбельщиком на целлюлозном заводе. Благодаря его труду, как и труду тысяч других рабочих, комбинат за годы довоенных пятилеток увеличил выпуск бумаги по сравнению с 1913 годом в шесть раз, целлюлозы—в три раза, древесной массы — в двадцать раз.

Через несколько лет подрос у Мазаевых сын Юрий. Вместе с отцом и братьями начал он ходить в цеха предприятия, ставшего родным. Нелегким оказалось начало трудового пути Юрия Мазаева, ведь пришлось оно на грозовой 1941 год. С волнением слушал подросток пламенные слова резолюции, принятой 22 июня 1941 года на многолюдном митинге бумажников:

«...Мы будем работать еще более самоотверженно на благо нашей любимой Родины, неустанно укреплять ее оборону и сделаем все для того, чтобы быстрее разгромить врага».

Два долгих военных года не щадя сил работал Юрий на бумажной фабрике. А в 1943 году он ушел в ряды защитников Родины.

На комбинате остались преимущественно женщины и подростки. Осталась там и будущая жена Юрия—Надежда, только что пережившая тяжелое горе — смерть отца, рабочего водоочистительной станции комбината. Трудно тянулись смены, порой не хватало сил, но знала — надо выстоять, надо помочь фронту.

Юрий Иванович вернулся в Сокол лишь в 1950 году, после демобилизации. И снова пошел в цеха бумажной фабрики, которая то и дело получала телеграммы и письма со всех концов страны: «Отгрузите бумагу!».

Человеческие судьбы причудливы. Но, пожалуй, в том, что Надежда и Юрий встретились и полюбили друг друга, многое закономерно. В их жизни, труде, мечтах общего было больше, чем различного. И возникла еще одна семья бумажников, семья второго поколения Мазаевых. На их глазах, с помощью их рабочих рук Сокольский комбинат стал тем, что он есть сейчас: крупным, высокомеханизированным предприятием, гордостью вологжан.

— Если сравнивать с довоенным временем, — говорит Юрий Иванович, — то комбинат обновился полностью. В те времена разве цехи были? Лачуги по теперешним понятиям. А сейчас очень много нового оборудования, новые мощности выросли, такие, как по производству твердых древесноволокнистых плит, по производству мягких плит. И на бумажной фабрике многое изменилось.

— Даже в нашей, центральной лаборатории бумфабрики заметны эти перемены,—добавляет Надежда Алексеевна Мазаева. — В последние годы мы много трудимся, чтобы улучшить качество изделий, выше держать сокольскую марку. Гордость-то у нас своя, рабочая, есть. Я ведь в лабораторию не сразу пришла. Была подручным рольщика, работала на машинах, в клееварке, так что технологию производства, можно сказать, своими руками изучила.

Рабочая гордость... Это не надутая спесью мнимая дворянская честь, не смешное купеческое важничанье тугой мошной, не ханжеское высокомерие чиновников. Это —сознание причастности к великому делу созидания новой жизни, сознание важности и необходимости своего труда.

— Мне по душе работа, — говорит Виктор Юрьевич Мазаев. — Правда, я только слесарь, но слесарю на нашем комбинате приходится работать головой не меньше, чем руками. Ведь приборы на бумажной фабрике настолько сложны, что без знаний с ними не сладишь.

Виктор и Люба—дети Мазаевых — окончили Сокольский целлюлозно-бумажный техникум. Это поколение научно-технической революции, и пришло оно не к дедовским аппаратам — к новейшей технике. Не только с природной смекалкой да любознательностью, а технически грамотными специалистами. Третье поколение рабочей династии зримо несет в себе черты будущего рабочего, для которого границы между физическим и умственным трудом практически не будет существовать.

...Недавно в семье Мазаевых была свадьба. Люба, учетчик той же бумажной фабрики, вышла замуж за Николая Смирнова, выпускника целлюлозно-бумажного техникума, работника электроцеха. Может быть, это начало еще одной династии сокольских бумажников?

В. ЧУЖГИН.

СТУДЕНТЫ НА СТРОЙКАХ БЕЛОЗЕРСКА

Секретарь парткома колхоза «Строитель коммунизма» объявил: «С лекцией выступит комиссар студенческого строительного отряда товарищ Серов».

Лекция «Шесть орденов на комсомольском билете» читалась уже второй раз. Прежде ее слушала молодежь колхоза «Россия» того же Белозерского района. Студенты приехали к колхозникам после обычного трудового дня на строительстве. Разговор с молодежью получился. Молодые хлеборобы задавали вопросы, студенты охотно отвечали на них, рассказали о своем Московском инженерно-физическом институте. Колхозники с интересом узнали, что воспитанниками института являются лауреат Ленинской и Нобелевской премий академик Н. Г. Басов, летчик-космонавт, Герой Советского Союза Н. Н. Рукавишников, многие доктора наук, талантливые инженеры.

Комиссар Серов охотно рассказал о делах своего студенческого отряда. С Белозерском посланцы МИФИ знакомы уже несколько лет. В первый свой приезд в 1972 году студенты восстанавливали уникальные сооружения города — старый мост, построенный еще в XVII веке, и древний Белозерский Кремль. А два года спустя они закладывали фундаменты лечебного корпуса районной больницы и аптеки, соорудили пристройку к городской бане.

Нынче летом отряд МИФИ также возводит несколько объектов: хозяйственные постройки для средней школы, жилой 16-квартирный дом, тарный цех в Белозерском леспромхозе и другие.

Студенты участвуют в патриотическом молодежном движении: «Работать за себя и за того парня». В список членов отряда включен Герой Советского Союза И. П. Малоземов. Будущие инженеры успешно справляются с объемом работ, выполняют сменные задания на 105—106 процентов.

А в нерабочее время студенты занимаются спортом, художественной самодеятельностью. Они подготовили интересный концерт к дню рождения Белозерска, прочитали 15 лекций для хлеборобов и коллективов городских предприятий.

А. ДИЙКОВ,
наш соб. корр.

ПЕРЕДОВИКИ ПЯТИЛЕТКИ

Пять лет без капитального ремонта водит свой лесовоз ударник коммунистического труда Виктор Иванович Никулин — шофер Дубровского лесоучастка ЛПК им. Желябова. 23-летний опыт позволяет ему выполнять сменные задания на 170—180 процентов. С пятилетним планом он справился за 3 года и 9 месяцев. И сегодня шофер работает не снижая темпов.

НА СНИМКЕ: В. И. Никулин.

Фото Н. ЧЕСНОКОВА.

Швея-мотористка Вологодской овчинно-меховой фабрики Лидия Михайловна Егорова выполнила пятилетку за три года и девять месяцев. Она является одной из лучших работниц фабрики.

НА СНИМКЕ: Л. М. Егорова.

Фото А. ЖИДКОВА.

«КРАСНОМУ СЕВЕРУ» ОТВЕЧАЮТ:

«ЕЩЕ О ЛЕВОМ ПОВОРОТЕ»

16 июля в газете было опубликовано письмо начальника финансового отдела производственного управления сельского хозяйства Вологодского района В. И. Корегина. В ней приводились факты об использовании государственного автотранспорта в личных целях, о легких заработках механизаторов-«калымщиков» в совхозе «Беловский» и о попустительстве им со стороны отдельных хозяйственных руководителей.

По поводу фактов, изложенных в письме, прислал ответ прокурор Вологодского района старший советник юстиции В. А. Моржев. Он сообщил, что действительно 23 мая 1975 г. в районную прокуратуру поступил материал о злоупотреблении служебным положением бывшего прораба совхоза «Беловский» Соболева. Злоупотребления, повлекшие материальный ущерб, были выявлены при ревизии, проведенной автором статьи В. И. Корегиным. Часть этих фактов он и изложил в письме в редакцию «Еще о левом повороте».

Вызванный в прокуратуру Соболев с результатами ревизии не согласился, заявив, что ревизия проведена без его участия, его доводы не выслушивались и не проверялись. В связи с этим материал для производства повторной ревизии с участием Соболева, который в это время уже работал прорабом в совхозе «Бушуиха» Грязовецкого района, был направлен начальнику Вологодского областного управления сельского хозяйства В. Г. Барышникову. 24 июля в совхоз «Беловский» выехал начальник контрольно-ревизионного отдела управления Г. А. Анфалов.

11 августа исполняющий обязанности прокурора области старший советник юстиции Н. А. Красильников сообщил редакции, что повторная ревизия подтвердила факты приписок, завышения объемов работ, незаконного списания материалов и т. д., допущенные прорабом совхоза Соболевым. Прокуратурой Вологодского района против него возбуждено уголовное дело.

«ЧУЖОЙ ХУЛИГАН»

20 июня в «Красном Севере» была опубликована реплика читателя М. Увалентова «Чужой хулиган».

На реплику прислал ответ в редакцию прокурор города Вологды старший советник юстиции П. Я. Ломов. По письму, сообщает он, была проведена проверка. За совершение хулиганских действий арестованы Н. Л. Плешков и Л. А. Плешков.

Далее в ответе говорится: «По факту несвоевременного вмешательства в это дело работников Советского районного отдела внутренних дел проводится служебное расследование».

ПРОВЕРЕНО ОПЫТОМ

ВЫСОКОУРОЖАЙНЫЕ СОРТА—В ПРОИЗВОДСТВО

За последнее время специалисты колхозов и совхозов внедряют в производство новые высокоурожайные сорта яровых культур — овса «хадмерслебенер А. Г.» и «пшебуй-2», ячменя «московский-121» и «отра». Однако озимым культурам — ржи и пшенице—пока уделяется мало внимания. В посевах большинства хозяйств области все еще преобладает озимая рожь «вятка», урожайность которой на 1,9 центнера меньше, чем «вятка-2», и на 1,6 центнера меньше, чем «гибрид-173».

Опыт Вологодского госсортоучастка показывает, что наиболее урожайной, устойчивой к полеганию и осыпанию является озимая рожь сорта «восход-1», выведенная Научно-исследовательским институтом сельского хозяйства центральных районов нечерноземной зоны. В прошлом году ее было получено по 49 центнеров с гектара, а это — больше районированного сорта «вятка-2» на 12,2 центнера. Зерно крупное, вес тысячи зерен на 1,9 грамма больше стандарта. Солома короче на 15—20 сантиметров, устойчива к полеганию. Вот и в текущем году «вятка-2» полегла, а «восход-1» с хорошо наполненным зерном и крупным колосом, несмотря на дожди, выстояла.

Посев озимой ржи на сортоучастке производится при освобождении поля от пароза-занимающей культуры, высеваемой на силос, но не позднее второй декады августа.

В текущем году с занятого пара убрано 340 центнеров зеленой массы, и поле сразу же вспахано на полную глубину—22—24 сантиметра. Через 15—20 дней вносятся минеральные удобрения из расчета: азотных—75 килограммов, фосфорных—80 и калийных—135 килограммов действующего вещества на гектар пашни. Внесенные удобрения перед посевом заделываются дисковой бороной на глубину 8—10 сантиметров в агрегате с боронами «зиг-заг». Посев ржи производится с коэффициентом 6,5 миллиона всхожих зерен на гектар.

Высокий урожай дает озимая пшеница «мироновская-808». В прошлом году ее получено на сортоучастке по 44,4 центнера с гектара, а в среднем за шесть лет испытания— по 38,8 центнера, что на 10,9 центнера больше, чем «вятки-2». Зерно крупное. Соломка устойчива к полеганию. Лучшим сроком ее посева является конец второй и начало третьей декад августа.

В. СЕНЮШЕВ,

заведующий Вологодским сортоучастком.

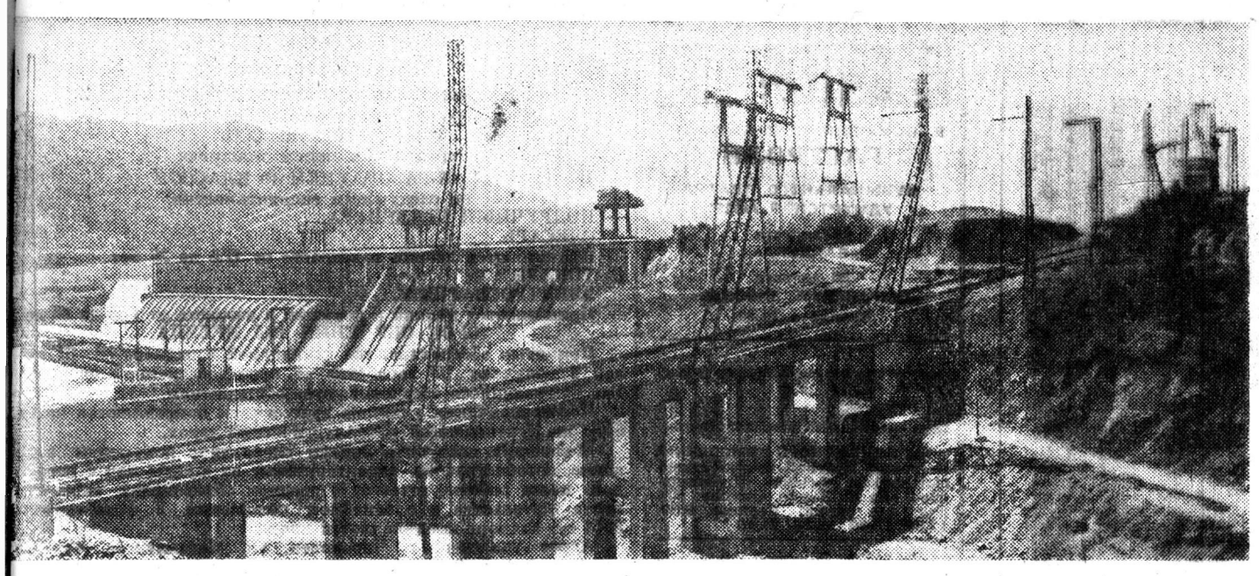

КРАСНОЯРСКАЯ ГЭС СЕГОДНЯ

Свыше 113 миллиардов киловатт-часов электроэнергии выработала с момента пуска первого агрегата Красноярская ГЭС. Коллектив эксплуатационников крупнейшей в мире электростанции вот уже свыше 3 лет подряд удерживает переходящее Красное знамя Министерства энергетики и электрификации СССР и ЦК профсоюза рабочих электростанций и электротехнической промышленности.

Для перевалки судов Енисейского флота через плотину ГЭС сооружается уникальный судопод'емник.

НА СНИМКЕ: панорама Красноярской ГЭС. На переднем плане — наклонный путь для судовозной камеры в нижний бьеф.

Фото Ю. БАРМИНА.

Фотохроника ТАСС.

ОТКРЫТ ПУТЬ НА ВОСТОК

УСТЬ-КУТ (Иркутская область). (ТАСС). Здесь закончен монтаж последнего, четвертого пролета железнодорожного моста через Лену, который откроет строителям западного участка Байкало-Амурской магистрали путь к Таюре, Магистральному и далее к порталу байкальского туннеля.

Продолжается оборудование проезжей части нового моста. В сентябре намечается открыть движение по нему рабочих поездов и автомобильного транспорта.

К СТОЛУ ГОРОЖАН

КАЛУГА. (ТАСС). Сельские кооператоры области досрочно выполнили план отгрузки картофеля промышленным центрам. В Москву, Тюмень, Магадан, Якутск, Волгоград, Краснодар и другие города отправлено 27 тысяч тонн клубней — в два с лишним раза больше, чем к этому времени в прошлом году.

ПО МОРЮ, СЛОВНО ПО РЕКЕ

АРХАНГЕЛЬСК. (ТАСС). Из местного порта вышел в море караван речных судов. В его составе — танкер, земснаряды с гравийно-сортировочным устройством и вместительные сухогрузы типа «Волго-Дон». Все они предназначены для сибирских рек.

Вести речные суда морем, обеспечив им надежное сопровождение, — значительно удобнее и дешевле, чем перебрасывать их частями по железной дороге и снова собирать затем на месте. Особенно порадуют сибирских речников сухогрузы «Волго-Дон», грузоподъемностью пять тысяч тонн каждый. Суда такого типа на Оби и Енисее появятся впервые.

АЭРОВОКЗАЛ В ДОНЕЦКЕ

ДОНЕЦК. (ТАСС). К празднику Воздушного Флота шахтерская столица получила хороший подарок—здесь открыт новый аэровокзал.

В трехэтажном здании, облицованном голубым шлакоситаллом, оборудованы залы ожидания, ресторан, комнаты отдыха для транзитных пассажиров и пилотов. Две тысячи квадратных метров занял зал для продажи билетов, которые теперь можно будет оформить в полтора-два раза быстрее, чем в старом комплексе аэровокзала, переданном для обслуживания местных авиалиний. Донецкий аэропорт включен в автоматизированную систему «Сирена», позволяющую за несколько секунд получить справку о наличии свободных мест, забронировать место в пунктах пересадки.

НА ГОРНЫХ СКЛОНАХ

РАЗДАН (Армянская ССР). (ТАСС). На склонах Гегамского хребта земледельцы Разданского района первыми в республике начали сев озимых. Посевные агрегаты выведены на колхозные поля сел Бжни, Фонтан, Мегадзор, где высеваются в основном сорта пшеницы «Кавказ» и «безостая». В высокогорье, на отметке около двух тысяч метров над уровнем моря, они дают хорошие урожаи. Ныне эти сорта занимают более половины озимого поля республики.

В завершающем году пятилетки в Армении озимые будут размещены на поднятой в ранние сроки бороздe площадью более ста тысяч гектаров предгорных и горных земель.

ЗАКАЗ — ДОСРОЧНО

ХАРЬКОВ. (ТАСС). С Харьковского экскаваторного завода на три месяца раньше срока хозяйствам нечерноземной зоны РСФСР отправлено сорок роторных траншейных агрегатов для мелиорации. Каждая такая машина способна вынуть за смену свыше двух тысяч кубометров земли. Ускоренному выполнению важного заказа способствовал пуск новых высокопроизводительных токарных автоматов, модернизация другого оборудования.

ПО СТРАНЕ СОВЕТОВ

КЛИМАТИЧЕСКИЙ ПАСПОРТ МОСКВЫ

— Сегодня ни одна крупная застройка в Москве, да и в любом большом городе нашей страны не начинается без учета рекомендаций специалистов-климатологов, — говорит начальник отдела изучения климата Центральной высотной гидрометеорологической обсерватории (ЦВГМО) кандидат географических наук Алексей Андреевич Гербурт-Гейбович.

Выбрать наиболее оптимальный вариант нового микрорайона или какого-либо специального объекта московским архитекторам помогают испытания макетов этих сооружений в аэродинамических трубах. Самая мощная из них находится в Научно-исследовательском институте по сельскому строительству.

Например, возник вопрос, где лучше расположить в Москве зоопарк? Какой район города по своим климатическим условиям наиболее подходящ для такого специфического учреждения? Еще недавно у архитекторов подобных вопросов не возникало. Например, вначале по Генеральному плану развития Москвы новый зоосад намечалось построить в Измайлове, одном из восточных районов города. Однако после консультации с климатологами и биологами первоначальный вариант изменили. Теперь зоологический парк переедет в Теплый стан—микрорайон с наиболее чистым воздухом.

Еще недавно о климате Москвы имелось только общее представление. Сейчас ученые-климатологи делают подробную климатическую карту столицы. Если топографы при съемке местности имеют дело с неизменным рельефом, то климатологам приходится анализировать десятки и сотни постоянно меняющихся показателей. Ведь климат — это совокупность всех видов погоды, наблюдаемой в данной местности на протяжении длительного периода времени. Только благодаря регулярным наблюдениям за силой и направлением ветра, температурой и влажностью воздуха, солнечной радиацией и другими характеристиками городской среды, которые производятся одновременно в различных районах города, можно получить средние данные, необходимые для составления климатической карты. Такие наблюдения, получившие название синхронной мезоклиматической съемки местности, проводятся сейчас в 30 пунктах города и ближайших пригородов столицы.

Уже первые результаты наблюдений показали, что климатические условия в различных районах Москвы отличаются весьма существенно. Например, в центре города средняя температура почти на два градуса выше, чем на окраине. Эта разница усиливается в зимнее время и может достигать 10—11 градусов. Неравномерно распределяется и скорость ветра: в зависимости от планировки и характера застройки она уменьшается до 80 процентов, но в отдельных местах (наветренные арки, разрывы между зданиями) может резко усиливаться. Вот здесь и приходят на помощь строителям испытания макетов новых микрорайонов в аэродинамических трубах.

Температура воздуха в Москве, как и в других больших городах, на несколько градусов выше, чем в окружающей местности. Здесь дуют «свои» ветры, чаще ложатся туманы и выпадают осадки. Жители больших промышленных центров получают значительно меньше ультрафиолетовых лучей. Мало того, в разных районах города складываются свои особые климатические условия. Главная причина — огромные тепло- и влаговыпадания промышленных предприятий, транспорта, отопительных и вентиляционных систем. Даже незначительное, на первый взгляд, увеличение температуры земной поверхности в городской черте на один-два градуса может вызвать в атмосфере локальные, но весьма существенные изменения. Как подсчитали специалисты, чтобы растопить ледовый панцирь Антарктиды толщиной в три километра, нужно среднюю температуру на Земле повысить всего на 2,5 градуса. Изменения же температуры в городе на такую же величину под влиянием человека происходят уже сегодня. Умение предвидеть последствия преобразования окружающей среды в городе, направлять, видоизменять, а если необходимо, то и ограничивать их, достигая максимальной гармонии с природными процессами, — такова в общих чертах сущность экологического метода проектирования, положенного в основу современной советской архитектуры.

Для Москвы характерны западные ветры. И что интересно: весной и летом в подветренной, восточной части столицы дожди идут чаще. Это объясняется существованием над городом так называемой тепловой шапки—своеобразного «острова» тепла, имеющего куполообразную форму. Под воздействием преобладающих ветров «шапка» сносится к востоку, что приводит к усилению конденсации влаги и выпадению осадков в этих районах.

С учетом всех данных и составлен специальный «строительно-климатический паспорт Москвы», содержащий рекомендации проектировщикам. Опыт совместной работы московских климатологов и строителей успешно распространяется в других городах нашей страны.

Анатолий БЕЛОГОРСКИЙ.
(АПН).

МЕДВЕЖАТА ЕДУТ В ЯПОНИЮ

В Дальневосточном зоологическом комбинате, находящемся в Хабаровске, подготовлена к отправке в Японию партия бурых медвежат, отловленных в таежных дебрях Охотского побережья и Магаданской области.

— Поставку бурых и гималайских медведей, а также степных черепашек в Японию мы ведем с 1972 года,— говорит директор Дальневосточного зоологического комбината Виктор Щепицын.— За эти годы по линии прибрежной торговли через Всесоюзную экспортно-импортную контору Дальинторга Японии продано 85 тысяч черепашек, отловленных в степях Казахстана. Кроме того, ежегодно по контракту мы отправляем в Японию до десятка медведей.

Дальневосточный зоологический комбинат — единственное на востоке страны предприятие, которое занимается отловом зверей и птиц для наших зоопарков, зоосадов и государственных цирков, а также для зарубежных фирм. Среди арктических представителей можно назвать белого медведя, моржа, белого гуся, черную казару, полярную сову; среди обитателей Уссурийской тайги — черного гималайского и бурого медведей, тигра, косулю, кабана, изюбра, харзу (куницу). Популярны, особенно на европейском рынке, пресмыкающиеся: амурский полоз и углозуб.

Ольга РЫЖАКОВА,
корреспондент АПН.

ПОЧЕМУ НЕ ВИДНА ФУДЗИ

Американский профессор Питер Видер описал в прошлом веке панораму гор, которую можно было наблюдать невооруженным глазом прямо из Токио. В течение 89 дней он любовался прелестью Фудзи, удаленной от японской столицы на сто километров...

Теперь Фудзи, эта знаменитая почти четырехкилометровая вершина, а точнее, только ее силуэт открывается взору лишь в редкие дни и ненадолго...

Ясное солнце, лучезарное небо, прозрачный воздух. Жители японской столицы могут об этом лишь мечтать. Гигантский промышленный город и его окрестности постоянно окутаны густым смогом. Нет дня, чтобы местная пресса не сообщала о трагических последствиях «когай», что по-японски означает загрязнение окружающей среды.

«Когай» в последние годы стало национальным бедствием. Проведенные в 1974 году в 13 административных районах Токио медицинские обследования показали, что в результате сильного загрязнения воздуха девять процентов мужчин и четыре процента женщин от 40 до 59 лет страдают хроническим бронхитом, бронхиальной астмой и легочной эмфиземой. По этой же причине в Японии получили распространение новые заболевания — «болезнь Минамата», «иокогамская астма», «Иоккаити астма», «итай-итай».

Местные газеты сообщили, что в районе Иокогамы, где загрязнение атмосферы достигает особенно опасных пределов, скорая помощь оснащена специальными автомашинами, оборудованными системой обеспечения чистым воздухом и кислородом. Человека подбирают на улице, на работе или дома и приводят с помощью такой машины в чувство.

А что же дальше? Лес труб промышленных предприятий продолжает выбрасывать густые клубы отравляющих веществ, которые вызывают тяжелые сердечно-сосудистые заболевания и заболевания дыхательных путей, уносят жизни многих японцев, в том числе и детей. Отмечены случаи рождения дефективных детей из-за воздействия на матерей отравленной окружающей среды.

Серьезную озабоченность у японцев вызывает загрязнение речной и морской воды. Недавно в районе Токио было проведено обследование реки Сумида. Ученые констатировали: химические отходы полностью исключают здесь существование рыбы.

Прогрессивная общественность Японии требует, чтобы компании, чьи предприятия являются источниками «когай» и загрязнения водоемов установили очистные сооружения. А как относятся к этому боссы индустрии? Они добиваются переложения бремени таких затрат на плечи трудящихся.

А. МАЧЕХИН,
соб. корр. АПН.

МИРНОЕ НЕБО ЛАОСА

Лаос необычайно красив. С высоты птичьего полета эта страна, особенно ее северная часть, напоминает зеленый ковер. Величественны его горы, покрытые вечнозелеными джунглями, плодородны его долины с четко расчерченными квадратами рисовых полей. Богаты недра Лаоса. Будущее покажет, что кроется в них. До сих пор здесь никто серьезно не занимался геологическими поисками. В стране велась борьба с империализмом, шли междоусобные войны.

Издавна Лаос именуют «страной тысяч слонов». Сегодня число этих великанов намного поубавилось. По официальным данным, здесь насчитывается примерно 800—900 диких слонов. Очень много животных погибло во время жестоких бомбардировок, продолжавшихся вплоть до 1973 года. Война согнала стада слонов с их родных мест, они искали прибежища в соседних странах—Таиланде и Камбодже. С наступлением мира слоны вновь стали возвращаться в лаосские джунгли.

Лао — темпераментный, дружелюбный и веселый народ. Лаосская поговорка гласит: «Ешь, когда голоден, танцуй, когда хочешь, сражайся, когда тебя обижают». Она хорошо отражает характер и историю мужественного и свободолюбивого народа, которому пришлось на протяжении многих лет отстаивать свою независимость.

Более двух лет назад в страну, наконец, пришел мир, а нынешней весной здесь произошли события, сыгравшие важную роль в развитии Лаоса по пути положительных перемен.

Долгое время Лаос был объектом иностранной агрессии и внутренних междоусобиц, причем империалисты опирались на правые лаосские круги. Агрессору и его пособникам постоянно давали отпор силы, руководимые Патриотическим фронтом Лаоса (ПФЛ). Именно по его инициативе между двумя лаосскими сторонами — патриотическими силами и вьентьянской группировкой — весной 1973 года было подписано Соглашение о восстановлении мира и достижении национального согласия, получившее название «вьентьянского соглашения». Годом позже был подписан протокол к этому соглашению, и на его основании созданы коалиционные органы власти—Национальный политический коалиционный совет, возглавляемый председателем ЦК ПФЛ принцем Суфанувонгом, и Временное правительство национального единства, во главе которого встал бывший премьер-министр вьентьянского кабинета принц Суванна Фума. Создание коалиционных органов власти было важным шагом в деле стабилизации жизни в стране. Следующим шагом должно было стать претворение в жизнь соглашения.

Между тем правые силы всячески саботировали вьентьянское соглашение, а также программу из 18 пунктов, принятую Национальным политическим коалиционным советом. Они хотели вернуть страну назад, к периоду междоусобиц. Патриотический фронт Лаоса повел решительную борьбу за выполнение вьентьянского соглашения, давая отпор провокациям реакции, поддерживаемой извне.

В мае нынешнего года реакционеры намеревались совершить военный переворот. Они рассчитывали на поддержку и помощь вьентьянской армии, обученной в свое время американскими военными советниками. Планы заговорщиков, однако, стали известны. Весь состав офицерского училища военной базы Кинаблю, на которое реакция возлагала особенно большие надежды, отказался выполнить распоряжение правых генералов и заявил о своей верности временному правительству. Во Вьентьяне состоялась массовая демонстрация и митинг, участники которых потребовали от правительства снять реакционеров с занимаемых постов. Одна за другой воинские части вьентьянской группировки стали заявлять о поддержке временного правительства. Опасаясь разоблачений, под покровом ночи тайком из Лаоса бежали четыре члена временного правительства, в том числе министр обороны Сисук на Чампассак, министр финансов Нгон Сананикон и другие.

На развитие обстановки в Лаосе большое влияние оказали победы других народов Индокитая — в Камбодже и Южном Вьетнаме. Факты говорят о том, что право народа самому решать свою судьбу определяет сейчас политическую обстановку в Индокитае.

Майские события ускорили процесс демократизации в зоне контролируемой вьентьянской группировкой. Из армии вьентьянской стороны были удалены военачальники, связанные с правыми элементами. Во всех провинциальных центрах вьентьянской зоны, по требованию народных масс, были смещены с занимаемых постов реакционные чиновники. Началось создание народных комитетов — новых органов власти.

В беседе с корреспондентом ТАСС премьер-министр Временного правительства национального единства Лаоса принц Суванна Фума сказал, что сейчас в стране создалась благоприятная обстановка для претворения в жизнь программы из 18 пунктов. В настоящее время, отметил он, почти исчезла граница, разделяющая зону ПФЛ и вьентьянскую зону. К власти на местах пришли люди, желающие тесного сотрудничества с временным правительством и коалиционным советом. Люди, наконец, могут беспрепятственно продвигаться по всей стране. Семьи получили возможность соединиться. Это — большой успех лаосской революции, подчеркнул он.

Вьентьян — столица страны и Луанг Прабанг — королевская столица — живут сегодня нормальной жизнью. В связи с этим на днях временное правительство приняло решение о роспуске так называемых «сил обороны». Созданные в соответствии с вьентьянским соглашением из равных воинских и полицейских контингентов двух сторон — патриотической и вьентьянской, — они были призваны обеспечить безопасность и нейтрализацию в этих двух основных городах, создать условия для работы коалиционных органов власти, не допустить попыток реакционных сил сорвать Соглашение о восстановлении мира и достижении национального согласия.

Изменения, которые произошли в Лаосе в последнее время, бросаются в глаза. Обстановка в стране с каждым днем все спокойнее и стабильнее. Практически ликвидирована угроза со стороны правых сил, с военно-воздушной базы Вьентьяна окончательно удалены военные самолеты США. Пересмотрено соглашение о деятельности американских организаций, работавших во вьентьянской зоне во время войны, ликвидирована агентура, созданная в Лаосе Центральным разведывательным управлением.

По словам председателя Национального политического коалиционного совета Суфанувонга, основные национальные права лаосского народа — независимость, суверенитет и территориальная целостность — гарантированы в настоящее время более надежно. В будущем, сказал он, народ Лаоса направит все свои силы и все свои способности на восстановление страны, чтобы постепенно создать идущую по пути прогресса, процветающую родину.

...Мирное небо сейчас над Лаосом. Пройдет немного времени, страна залечит раны войны, улучшится жизнь, и Лаос станет действительно единым, процветающим, демократическим государством.

Вл. БУРБУЛИС.
(ТАСС).

Вьентьян—Москва

КОРОТКО

● ВАРШАВА. Уникальный археологический заповедник создается в Польше недалеко от города Кошалина. Наибольший интерес здесь представят открытые польскими археологами площадки, окруженные каменным забором. Эти площадки, одна из них диаметром 36 метров, были местом проведения языческих обрядов готских племен.

● ЛОНДОН. На 26,3 процента увеличились в Англии розничные цены в июле этого года по сравнению с тем же периодом прошлого года. Об этом сообщило министерство по вопросам занятости. Особенно значительно подорожали продукты питания, топливо, а также товары широкого потребления. Согласно данным министерства, с начала прошлого года цены на продукты питания выросли почти на 40 процентов, на одежду — на 25 процентов, тарифы за пользование электроэнергией повысились на 55 процентов.

● РАВАЛПИНДИ. С большим успехом здесь проходит выставка-продажа советской книги. На выставке широко представлены изданные на английском языке и языке урду произведения русских и советских писателей, научная и техническая литература, книги для детей.

● ГАВАНА. Здесь открылась фотовыставка, посвященная жизни и деятельности известного кубинского революционера, одного из создателей первой марксистско-ленинской партии на Кубе Хулио Антонио Мельe. Выставка организована в рамках национальной кампании, проводимой в связи с 50-й годовщиной марксистско-ленинской партии на Кубе.

(ТАСС).

ИЗРАИЛЬ

РАСИЗМ В УНИВЕРСИТЕТСКОЙ МАНТИИ

В вузах Израиля преследуют студентов-арабов. Тон задал университет Бар-Илан. Расисты потребовали выселить из общежития арабских студентов: арабы, мол, грозят «осквернением расе Израиля».

Арабов выбросили из общежития. Хулиганы-расисты и «люди органов безопасности» привязываются к арабским студентам в столовой, буфете, библиотеке. «Мы больше не пустим сюда ни одного араба, а те, кто пролез, убегут сами». Студентку-еврейку, обменявшуюся приветствиями с арабским студентом, предупреждают, чтобы она прекратила «знакомство», иначе будет плохо.

Комитет арабских студентов в Бар-Илане выступил организатором всеизраильской встречи арабских студентов для обсуждения создавшегося положения. После длительной волокиты руководство университета издало директиву: «Вход посторонним на территорию университета запрещен без соответствующего разрешения». В разряд «посторонних» попали, конечно, студенты-арабы из других университетов. Перед тем как члены арабского студенческого комитета пришли для встречи с ректором университета, на его территорию доставили на грузовиках десятки молодчиков, вооруженных дубинками, железными прутьями, ножами. В полдень началась «операция». Арабских студентов избивали и выбрасывали за ограду. Некоторые из пострадавших пошли жаловаться в полицию, но их выгнали.

После «дня длинных ножей» в Бар-Илане травля арабских студентов развернулась по всей стране. В ней участвуют представители министерства просвещения, полиции, прессы и фашиствующие элементы. В тель-авивском университете они пытались сорвать научный симпозиум по палестинской проблеме. Администрация объявила, что студенческий комитет — организатор симпозиума, действовавший до этого в течение пяти лет, — «незаконная организация». Студентам не предоставили помещения для симпозиума.

О тяжелом положении студентов, которое пытаются скрыть израильские власти, рассказал в кнессете депутат Т. Зиад. «Положение с образованием арабов вообще и в университетах, в частности, серьезное и удручающее,—сказал Зиад. — Это один из пунктов обвинительного заключения против официальной политики».

Среди всех учащихся Израиля — 14,2 процента арабов. В начальных и средних школах они составляют пятую часть, а в вузах — всего полтора процента, менее тысячи человек. Им достается лишь треть процента от общей суммы стипендий. Эти гроши получают 260 человек.

Большинство факультетов закрыты для арабов. В их числе — медицинский и юридический. Арабский язык изучается лишь как мертвый язык, относящийся к далекому прошлому.

Б. АНТОНОВ.
(АПН).

НА ЗАРУБЕЖНЫХ МЕРИДИАНАХ

ПОЛОЖЕНИЕ В БАНГЛАДЕШ

ДЕЛИ, 18 августа. (ТАСС). Новое правительство Бангладеш сократило круглосуточный комендантский час на 12 часов, сообщает радио Бангладеш. С сегодняшнего дня также решено возобновить движение поездов, которое было прервано 15 августа, в день переворота. Возобновляются полеты самолетов на внутренних линиях.

БЕЙРУТ, 18 августа. (ТАСС). Как здесь стало известно, Саудовская Аравия и Судан объявили о признании нового правительства Бангладеш.

НЕОФАШИСТСКАЯ ПРОВОКАЦИЯ В ПОРТУГАЛИИ

ЛИССАБОН, 18 августа. (ТАСС). Вооруженные реакционеры спровоцировали серьезные беспорядки в городе Алкобасса (примерно в ста километрах к северу от Лиссабона). Как сообщает агентство АНИ, группы неофашистов собрались у помещения, где должен был проходить митинг компартии, всячески оскорбляли его участников, а затем пустили в ход камни и огнестрельное оружие. В результате столкновений 15 человек были ранены, двое из них серьезно.

Порядок был восстановлен после прибытия в Алкобасу воинских подразделений, которые оттеснили неофашистов и дали возможность участникам митинга покинуть помещение.

Португальская компартия опубликовала заявление с решительным протестом против этой новой фашистской провокации.

С резким осуждением наглых вылазок контрреволюционеров выступила также партия Португальское демократическое движение.

ЗАЯВЛЕНИЕ ПОЛИТБЮРО ЦК КПГ

АФИНЫ, 18 августа. (ТАСС). Политбюро ЦК Коммунистической партии Греции выступило с протестом в связи с отказом судебных властей заслушать первого секретаря ЦК КПГ Х. Флораниса в качестве свидетеля обвинения на проходящем здесь процессе по делу о военном перевороте 21 апреля 1967 года, в результате которого в стране была установлена военная диктатура. В заявлении Политбюро ЦК КПГ отмечается, что имя Х. Флораниса было внесено в список свидетелей обвинения, который был зачитан в первый день суда.

В заявлении обращается внимание на то, что во время судебного процесса профашистские силы развернули в стране широкую антикоммунистическую кампанию с целью не допустить выступления на нем представителя компартии.

Политбюро призывает рабочий класс, всех трудящихся страны объединиться в борьбе за демократические права, против активизации политики антикоммунизма.

У КАРТЫ МИРА

В СТРАНЕ У ВЕЛИКИХ ОЗЕР

Руанда расположена в районе Великих озер. Эта небольшая африканская страна некогда была торговым перекрестком Центральной Африки. Площадь республики невелика—чуть более 26 тысяч квадратных километров, а численность населения достигает 4 миллионов человек. Здесь самая высокая на континенте плотность населения—150 человек на один квадратный километр. В то же время в стране «тысячи холмов», как называют Руанду, мало больших городов и деревень. Столица Республики Кигали, еще несколько лет назад похожая на большую деревню, только теперь приобретает вид современного города.

Кигали растет. Закончено строительство многоэтажной гостиницы «Миль коллин», возводятся здания министерств, близится к завершению строительство новой канцелярии президента. Холм, на котором еще несколько лет назад размещался весь Кигали, уже мал. Город постепенно «осваивает» окрестные холмы.

Второй по величине город Руанды, расположенный почти в 150 километрах к югу от столицы,—Бутаре. Он знаменит в стране как город студентов. Здесь 2 высших учебных заведения — Национальный университет и Национальный педагогический институт. С их деятельностью общественность Руанды связывает надежды на решение проблемы национальных кадров. Пока только медицинский факультет университета выпускает специалистов с высшим образованием. Студенты же других четырех факультетов по окончании трех курсов вынуждены ехать в Европу для продолжения образования. Однако это не всем по карману, а у правительства не хватает средств для направления студентов на учебу за границу.

На западе Руанду омывают воды озера Киву. Под ним обнаружены богатейшие запасы природного газа, но промышленная добыча его еще не начата. Для этого требуются значительные финансовые затраты.

С озером Киву, его прекрасными пляжами, протянувшимися от Кибуйе до Гизеньи, правительство связывает развитие туризма. Гизеньи—самый северный город Руанды. Тишина его тенистых улиц, пляжи, отели и рестораны могли бы привлечь сюда массу туристов. Однако из-за плохой дороги, связывающей его со столицей, город пустует. В настоящее время принято решение реконструировать дорогу Кигали—Гизеньи.

Видавший виды «фольксваген», напрягая все силы, преодолевает подъем. От Гизеньи дорога идет на северо-восток, к Рухенгери—главному промышленному центру Руанды. Здесь сосредоточена основная часть его промышленности: завод по выработке экстракта пиретрума, столярные и слесарные мастерские, завод по обработке кофе, электростанция, мастерские по ремонту автомобилей. Всего же на долю промышленного производства в Руанде приходится всего шесть процентов валового национального продукта. В промышленности занято не более 30 тысяч человек.

Наше путешествие заканчивается в Национальном парке «Кагера», расположенном на границе с Танзанией. В конце 50-х-начале 60-х годов, когда в результате упорной борьбы завоевали независимость, некоторые на Западе утверждали, что молодым освободившимся государствам окажется не под силу содержание и охрана созданных там заповедников и национальных парков. Действительность опровергла эти утверждения. Сегодня руководители Национального парка ведут активную работу по изучению животных, их образа жизни, нравов и обычаев. Уникальный уголок природы парк «Кагера» как и другие парки-заповедники в странах Африки, будет сохранен для потомков.

М. БЫЗОВ,
корреспондент ТАСС.

ОРБИТА НОВОСТЕЙ — По нашей области

ЛЕСНОЙ «ПИНГВИН»

Электрообогревающиеся комплекты спецодежды модели «Пингвин» — рабочий сервис для лесозаготовителей. Первая партия в триста комплектов на днях отправлена во все леспромхозы области. С наступлением зимы они будут выданы механизаторам, работающим в необогреваемых кабинах машин. В комплект входят жилет, который надевается под рабочую спецодежду, и тапочки, приспособленные для носки в валенках. Изделия обогреваются электроспиралью, имеют терморегуляторы, обеспечивающие постоянный нагрев.

Новые комплекты могут успешно применяться на всех механизмах, где внутреннее электрооборудование имеет напряжение 12 вольт переменного или постоянного тока, либо от рабочей электросети высокого напряжения с понижающим трансформатором.

С. АЛЕКСЕЕВ.

ПЕРВЫЙ В ОБЛАСТИ

В Бабаеве сдан в эксплуатацию комбинат бытового обслуживания на 70 рабочих мест. Это красивое двухэтажное здание в центре города, построено по типовому проекту, разработанному московским институтом «Гипробытпром». В светлых, просторных помещениях разместились мужская и женская парикмахерские, мастерские ремонта обуви и кожгалантереи, радиотелевизионной аппаратуры, бытовых машин и приборов, часов, пункт проката, фотография, приемный пункт химической чистки и крашения одежды.

Мощность комбината — 180 тысяч рублей бытовых услуг в год.

Типовое здание КБО в Бабаеве пока первое в области. Такой же подарок к новому, 1976 году получат тотьмичи.

А. ВАСИЛЬЕВ.

СПАСИБО ЗА СПЕКТАКЛЬ!

Жители лесного поселка Косино Кирилловского района с удовольствием познакомились с творчеством самодеятельных артистов народного театра клуба Вологодского льнокомбината.

Лирическая комедия молдавского драматурга Ю. Эдлиса «Проездом» вызвала большой интерес у лесозаготовителей. Зрителям понравилась темпераментная, правдивая игра слесаря Михаила Бабушкина, работницы детяслей № 18 Тамары Смирновой, медицинской сестры второй городской больницы Риммы Ремкевич.

На мой взгляд, талантливо поставил спектакль руководитель гастрольной группы Николай Савушкин. Хотелось бы почаще встречаться с этим творческим коллективом.

Т. БЫЧКОВА.
поселок Косино Кирилловского района.

ДО СВИДАНИЯ, ЛАГЕРЬ!

Горнист возвестил сбор — на живописном берегу Лежи выстроилась вся пионерская флотилия — лагерь «Чайка». Старшая пионервожатая Нина Рязанова открывает торжественную линейку, посвященную закрытию лагеря.

Долго будут помниться костры «пионерской отваги», минуты молчания у могилы Неизвестного солдата, военная игра «Зарница», день «Нептуна», операция «Целебное лукошко», в результате которой было собрано 134 килограмма лекарственных трав.

С большой теплотой вспомнят ребята трудолюбивую и сердечную пионервожатую Людмилу Грибову — студентку четвертого курса Вологодского пединститута и воспитателя Галину Григорьевну Алексееву — преподавателя Вологодской школы № 5.

Б. НАДЕЖДИН.

* * *

В прошлые годы учащиеся Ольховской средней школы отдыхали в лагерях, расположенных за пределами родного поселка Мирный. Было много организационных трудностей, не все желающие могли попасть туда.

В текущем году рабочий комитет Ольховского филиала Ковжинского леспромхоза решил организовать летний отдых ребят на месте. Под лагерь приспособили общежитие. Покрасили его изнутри и снаружи, сделали новый забор, площадки для игр. В удобных, уютных комнатах разместились спальни. Питание организовали в столовой поселка. В лагере отдохнуло около 100 пионеров.

И. ЕВСТАФЬЕВ,
воспитатель общежитий Ольховского филиала Ковжинского леспромхоза.

РЕПОРТАЖ С МЕСТА СОБЫТИЯ

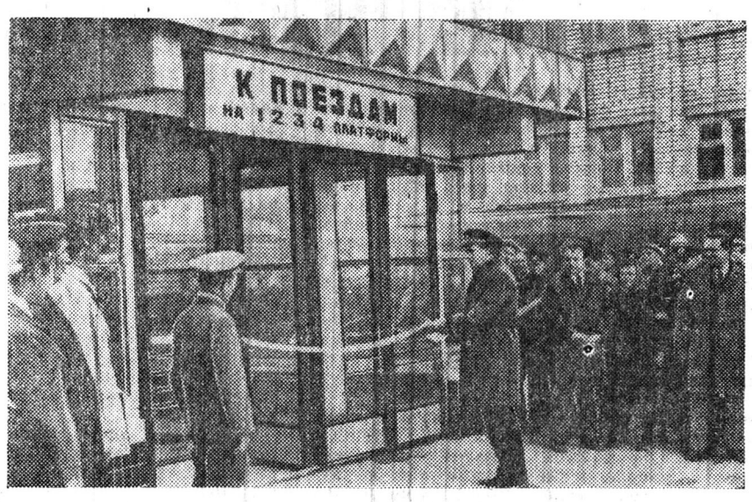

ПРОЙДИТЕ ПО ТУННЕЛЮ...

На вокзале станции Вологда-первая вступил в строй подземный туннель, соединяющий площадь имени Бабушкина и новое багажное отделение почтамта с посадочными платформами. В его сооружении принимали участие коллективы генподрядного 201 и 280 строительно-монтажных управлений треста «Вологдапромстрой», 809 мостостроительного поезда, а также ряда промышленных предприятий областного центра.

Перед центральным павильоном состоялся митинг. Управляющий трестом «Вологдапромстрой» А. И. Кужлев сказал, что строители и монтажники с удовлетворением передают труженикам стальных магистралей построенный туннель, который был так необходим для обслуживания пассажиров.

В ответном слове начальник Вологодского отделения Северной железной дороги Ф. М. Котляренко поблагодарил всех участников стройки и заверил, что работники вокзала и станции Вологда-первая будут содержать туннель в образцовом состоянии.

В торжественной обстановке Ф. М. Котляренко разрезает ленту перед входом в павильон и приглашает осмотреть туннель.

...По широким железобетонным маршам спускаемся вниз. Взор приятно радуют белоснежные потолки, отделанные цветной плиткой стены, люминесцентные огни освещения, световые указатели. Вот слева стрелка указывает выход на первую платформу. Дальше — выход на вторую платформу, и в самом конце туннеля — на третью и четвертую. Ширина прохода четыре метра. Выходы на платформы также по просторным маршам.

Над каждым выходом построен светлый ажурный павильон, что придает платформам архитектурную нарядность.

Рядом с пассажирским, где-то за стенкой, проходит грузовой туннель. По нему из главного почтамта и багажного отделения на платформы и обратно будут доставляться посылки. Это также вносит большое удобство в работу и культуру транспортировки почтовых отправлений. Общая длина обоих туннелей около двухсот метров.

Одновременно вступает в эксплуатацию новое багажное отделение с подземными камерами хранения ручного багажа. Проход с платформ к ним также по туннелю. В этом же здании размещены комнаты отдыха на шестьдесят мест для транзитных пассажиров.

Несколько слов о тех, кто строил этот объект. Мы уже упоминали, что генподрядчиком является коллектив 201 управления. Здесь особенно отличились бригады М. Мятлина и В. Поповой. Монтаж железобетонных конструкций вела бригада 809 мостопоезда во главе с А. Мельниковым. Особое трудолюбие при этом проявили монтажники Н. Попов и С. Фролов, крановщики И. Румянцев и А. Бурченко. Работы по отделке выполняла бригада Н. Уродковой из 280 управления.

Строительство туннелей и багажного отделения велось в условиях действующего железнодорожного узла. Это вызывало определенные трудности в работе как строителей, так и железнодорожников, и только четкое, согласованное взаимодействие между ними позволяло выдерживать напряженный режим пропуска поездов.

Пуск туннеля в эксплуатацию войдет в многолетнюю историю Вологодского железнодорожного узла как важное памятное событие.

Н. ВОЛКОВ.

На снимках: открытие туннеля. Начальник Вологодского отделения Северной железной дороги Ф. М. Котляренко разрезает ленту; пассажиры из павильона спускаются в туннель.

Фото А. Жидкова.

На этой странице

ВСТУПИЛ В СТРОЙ ВОЛОГОДСКИЙ ПЕРЕХОДНОЙ ТУННЕЛЬ ● РЕКОМЕНДУЕМ: АВТОМАТЫ-ПРАЧКИ ● О ВЛАДЕЛЬЦЕ БОЛЕЕ 500 МОНЕТ ● ВОЛОГОДСКИЕ НОВОСТИ ● НА СПАРТАКИАДЕ—РЕКОРДЫ

СЛУЖБА БЫТА

ЗА ДВА ЧАСА

Вы любите... стирать белье? Вопрос вызывает улыбку? Конечно, любителей найдется мало. Начните стирку да еще большую — целый день уйдет, а то и больше.

— Два часа от силы: выстирать, высушить, погладить,— утверждает Валентина Вениаминовна Грушина, заведующая салоном стирки белья в вологодском Доме быта.

Два часа? Посмотрим.

Над дверью вывеска: «Стирка белья. Самообслуживание». Заходят люди. Молодые, пожилые, мужчины, женщины. Салон просторный и светлый. Стулья у стены, на окнах занавеси, на столиках газеты и журналы. Чисто, опрятно.

В два ряда поставлены машины — «КП-114». На них и возлагается тяжелая работа. Оператор Моника Витаутовна Родничева взвешивает белье.

— 12 килограммов,— говорит она клиенту и проходит к автоматам.

— Закладывайте в три машины.

В каждую — по четыре килограмма. Небольшой инструктаж и совет. Открывается люк, и сухое белье уже там. Нажаты кнопки — заработали машины. Они смачивают белье и через 15 минут спускают грязную воду. Окончен первый цикл.

А теперь — стирка. В специальные отделения засыпается стиральный порошок. Когда вода закипит, оператор спустит отбеливатель. 25 минут — второй цикл. Можно полоскать и отжимать. С этим машины справятся за тридцать минут.

Удивительно легко и быстро гладить. Это делает каландр. Простыни, пододеяльники за считанные минуты «отутюживает» он. Только надо аккуратно расправить и вставить вещь в валик. Мелкое белье — фигурное гладит утюг. Скоро установят ротационные прессы — и работа пойдет еще быстрее.

600—900 человек в месяц обслуживают автоматы-прачки вологодского салона самообслуживания производственного объединения «Заря». А «добросовестная» работа автоматов убеждает в отличном качестве исполнения.

Студенты, домохозяйки, пенсионеры, медицинские работники и многие другие — сколько стало постоянных посетителей салона. Бывают и исключения: забежит хозяйка утром в салон и сдаст узелок оператору. А он вечером возвращает клиентке чистое отглаженное белье.

Коллектив объединения «Заря» постоянно увеличивает число услуг населению, расширяет границы службы быта. За семь месяцев нынешнего года объем услуг вырос в полтора раза по сравнению с этим же периодом прошлого года.

На днях порадовала вологжан еще одна приятная услуга. Салон самообслуживания в Вологде стал выдавать на временное пользование постельное белье. Десять копеек в сутки за комплект. Приехали к вам гости, вернулись вы из отпуска и не успели еще перестирать, заболели ли — в этих и других случаях очень выручит вас это полезное новшество.

В. МЕТЕЛЬСКАЯ.

НУМИЗМАТ СРОДНИ УЧЕНОМУ

В КОНЦЕ НОМЕРА

При входе на территорию Вологодского завода дорожных машин объявление: «В красном уголке открыта выставка старинных монет, орденов и медалей, собранных рабочим нашего завода А. Г. Асекритовым».

Более 500 старинных монет, около 40 орденов и медалей выставил коллекционер. Вот крохотная позеленевшая монетка — посланец забытой эпохи. Она может рассказать больше, чем иная книга. Вот старинные серебряные рубли, отливающие лунным светом; ордена и медали, по рисункам которых можно читать о жизни племен и народов, слышать шум битв.

Большой интерес представляют новгородские и псковские монеты пятнадцатого века: «деньга — серебряная Великого нова города» и «деньга-Псковская» с изображением литовского князя Довмонта.

Из иностранных монет нам более ценны бронзовая деньга древней Греции, имевшая хождение в колонии «Ольвия» в IV веке до нашей эры, и римский серебряный динарий 161 — 180 годов с круговой надписью «Марк Аврелий Антонин».

А вот тонкая и маленькая, как кнопка, монетка чеканки двенадцатого века. На лицевой стороне рисунок — ключ и меч. Это — герб города Бремен.

Богата и разнообразна коллекция орденов и медалей: орден «святой Анны II и III степени, учрежденный в 1735 году герцогом Голштинским в память Анны Петровны, дочери Петра Первого и императрицы Анны Ивановны», орден «святого Великомученика и Победоносца Георгия», учрежденный Екатериной II в 1769 году для награждения «отличных военных подвигов и в поощрение военного искусства»; медаль «За взятие Парижа 19 марта 1814 года».

Нумизматикой Алексей Галактионович увлекся давно, когда еще учился в 13 Вологодской средней школе. Перечитал многие исторические книги. Любил рассматривать странички с эмблемами, старинными надписями, археологическими находками.

Однажды шел берегом Вологды и нашел несколько старинных медных монеток. Час, другой просидел над ними, оживил стершиеся знаки, цифры, ореолы. Так было положено начало коллекционированию...

Алексей Асекритов успешно закончил школу, пошел трудиться на производство. Но увлечение нумизматикой не прошло.

Несколько старинных монет обнаружил в грунте, вынутом строителями моста через Золотуху. Не раз с богатыми «трофеями» возвращался с пляжа, что напротив памятника 800-летия Вологды.

Однажды прослышал, что в Соколе ребятишки нашли в огороде сосуд, наполненный старинными «медяшками», и побросали их в реку. Асекритов выехал на место, обследовал дно.

И, к великой радости, нашел несколько сибирских монет пятикопеечного достоинства времен царствования Екатерины II. На лицевой стороне изображены два соболя, поддерживающие щит. Надпись по кругу гласит: «Сибирска монета».

— Нумизматы, по мнению многих, это — люди с чудинкой,— говорит Алексей Галактионович. — Но, если говорить серьезно, нумизмат — сродни ученому. Он много знает, увлечен своей темой, очень чуток к фактам истории. Готовясь к выставке, мне пришлось заняться изучением проблем истории, археологии, политической экономии, искусствоведения, языкознания.

Алексей Галактионович Асекритов нумизматикой занимается около 20 лет. Коллекция монет, орденов и медалей пополняется и совершенствуется.

В. ВОРОНИН.

На снимке: А. Г. Асекритов.

Фото автора.

г. Вологда.

СПОРТ

ЛЕТНЯЯ СПАРТАКИАДА «ТРУДА»

Приближается к финишу летняя спартакиада областного совета ДСО «Труд», составная часть VI летней Спартакиады народов СССР, посвященная 30-летию Победы в Великой Отечественной войне. Состязания проводятся по четырем группам коллективов физкультуры. Закончились соревнования по волейболу, баскетболу, велоспорту (шоссе), многоборью комплекса ГТО, легкой атлетике, футболу.

В четвертой группе в комплексном зачете, где выступают коллективы средних специальных учебных заведений, уверенно победили спортсмены спортивного клуба «Атлант» (Вологодский строительный техникум). В третьей группе общекомандную победу одержали спортсмены Череповецкого химического завода.

Напряженная борьба проходила во второй группе. Если после двух видов программы лидировали спортсмены Череповецкого фанерно-мебельного комбината, то на второе место претендовало сразу пять коллективов, имеющих одинаковую сумму очков. После соревнований по легкой атлетике определился лидер и тут: победили легкоатлеты завода «Электротехмаш».

В первой группе, где выступают десять крупнейших коллективов физкультуры области, от начала и до конца лидируют команды спортивного клуба «Шексна» Череповецкого металлургического завода.

В ходе спартакиады впервые звание мастера спорта СССР по стрельбе пулевой выполнил Владимир Шершнев — представитель спортивного клуба «Шексна». Михаил Лазарев из команды Сухонского ЦБК установил новый рекорд области в беге на 100 метров — 10,5 сек. и выполнил норматив кандидата в мастера спорта СССР. Новые рекорды области установили городошник А. Климов, велосипедисты Ю. Сиротин и В. Пусторамова, штангисты В. Ким, В. Смирнов, Н. Трофимов, стрелки Н. Воронцова, С. Соболев, В. Шершнев.

А. ИВАНОВ.

Редактор Н. М. ЦВЕТКОВ.

ТЕАТР

В ПОМЕЩЕНИИ ДРАМТЕАТРА
ГАСТРОЛИ
МУЗЫКАЛЬНОГО ТЕАТРА УДМУРТСКОЙ АССР
19 августа «БАЯДЕРА».
20 августа «ЦЫГАНСКАЯ ЛЮБОВЬ».
Начало в 19.30.

КИНО

Им. ЛЕНИНСКОГО КОМСОМОЛА — новый цветной художественный фильм **«Бобби»**. (Производство «Радж Капур филмз», Индия; две серии). Сеансы: 9.30, 12.30, 15.30, 18.30, 21.10.

«САЛЮТ». Большой зал — новый цветной музыкальный фильм-сказка **«Вероника»**. (Производство «Бухарест», Румыния). Сеансы: 9.40, 11.30, 13.20, 15.10. На сеансах в 17, 19 (удл.), 21.20 — художественный фильм **«Всадник с молнией в руке»**. ЗАЛ КИНОХРОНИКИ — сборная программа мультфильмов. Сеансы: 10, 11.20, 12.40, 14, 15.30. На сеансах в 17.20, 19.10, 21 час — художественный фильм **«Человек, пришедший после бабушки»**.

«РОДИНА» — новый индийский цветной художественный фильм **«Бобби»** (две серии). Сеансы 9.20, 12, 15, 18, 21 час.

«ОКТЯБРЬ» — новый индийский цветной художественный фильм **«Бобби»** (две серии). Сеансы: 12, 15, 18, 21 час. Для детей в 10.30 — музыкальная сказка-комедия **«Иван да Марья»**.

«СПУТНИК» — новый цветной индийский художественный фильм **«Бобби»** (две серии). Сеансы: 12, 15, 18, 21 час. Для детей в 10.30 — сборная программа мультфильмов. **«Ну, погоди!»** (8-й выпуск).

ДВОРЕЦ КУЛЬТУРЫ ЖЕЛЕЗНОДОРОЖНИКОВ — широкоэкранный художественный фильм **«Они сражались за Родину»** (две серии). Сеансы: 15, 18, 21 час.

Смотрите ТЕЛЕВИДЕНИЕ

СРЕДА, 20 АВГУСТА
ПЕРВАЯ ПРОГРАММА

9.00 — Новости. 9.10 — Утренняя гимнастика. (Цв.). 9.25—Выступает ансамбль «Волгарята». (Цв.). 9.50—«Братья Лаутензак». Телевизионный многосерийный художественный фильм. (ГДР). 1-я серия. 11.20—«Водители». Телевизионный документальный фильм. 11.45—«Народное творчество». Телевизионное обозрение. 14.10—Программа документальных фильмов. 14.50—«Творчество Э. Хемингуэя». 15.50 — «Музыкальная эстафета». «Товарищ песня». 16.25—«Наука сегодня». 16.55 — «Фильм—детям». «Умные вещи». Телевизионный художественный фильм. 2-я серия. (Цв.). 18.00—Новости. 18.15—Показывает Череповец. В программе теленовости и передача «Урожай-75». 18.50 — «Книга-75». 19.20 — Тираж «Спортлото». (Цв.). 19.30—Премьера телевизионного многосерийного художественного фильма «Братья Лаутензак». (ГДР). 2-я серия 21.00—«Время». 21.30—«Рассказы о театре». 22.30—«Танцует А. Осипенко».

ВТОРАЯ ПРОГРАММА

18.30 — Для детей. «По страницам передачи «Ребятам о зверятах». 19.00 — «Москва». 19.30 — Программа телевизионных документальных фильмов. 20.15 — «Спокойной ночи, малыши!». «Я на облаке летал». (Цв.). 20.30 —«Подмосковье». 21.00 — «БАМ — трасса мужества». Передача 2-я. (Цв.). 21.30 — «Дом для Серафима». Художественный фильм.

Вологодской совпартшколе ТРЕБУЮТСЯ:
УБОРЩИЦЫ, СЛЕСАРЬ-ВОДОПРОВОДЧИК, ПОЛОТЕР.
Обращаться по адресу: ул. Урицкого, 57.

Вологодский завод опытных и художественных изделий ПРОИЗВОДИТ НАБОР НАДОМНИКОВ
по изготовлению сувениров из дерева, бересты, кости, металла, корзин из лозы, щепы и других материалов.
Обращаться по адресу: ул. Челюскинцев, 12, телефон: 2-20-35.

ВЫТЕГОРСКОМУ ЛЕСОТЕХНИЧЕСКОМУ ТЕХНИКУМУ
на постоянную работу
ТРЕБУЮТСЯ:
ИНЖЕНЕР-МЕХАНИК по лесозаготовкам
и ИНЖЕНЕР сплава леса
на должность преподавателя.
Жилплощадь предоставляется.
Адрес техникума: 162900, г. Вытегра, Вологодской обл., проспект Ленина, 52, лесотехникум.

ПОГОДА

Сегодня по области ожидается облачная с прояснениями погода, временами дождь. Ветер юго-западный, умеренный. Температура днем 15—20, ночью 9—15 градусов.

ЧЕРЕПОВЕЦКОЕ
среднее городское
профессионально-техническое училище № 2
на базе ордена Ленина металлургического завода имени 50-летия СССР
продолжает прием учащихся
С ОБРАЗОВАНИЕМ 10 КЛАССОВ
по следующим специальностям:
ПОДРУЧНЫЙ СТАЛЕВАРА,
СЛЕСАРЬ.
Принимаются юноши в возрасте от 17,5 до 25 лет.
ТОКАРЬ,
ЭЛЕКТРОСВАРЩИК.
Принимаются юноши и девушки в возрасте от 17,5 до 25 лет.
СРОК ОБУЧЕНИЯ 10,5 МЕСЯЦА.
Принятые обеспечиваются стипендией в размере 30—37 рублей и получают 1/3 заработка от производственной практики. Все нуждающиеся обеспечиваются общежитием.
После окончания училища выпускники направляются на работу на Череповецкий металлургический завод.
Желающие поступить подают следующие документы: заявление, автобиографию, характеристику из школы или с последнего места работы, аттестат о среднем образовании, справку с места жительства и о семейном положении, 3 фотокарточки 3×4 см, паспорт предъявляется лично.
Адрес училища: г. Череповец, ул. Металлургов, 42; или ул. Вокзальная, 8.

КУРКИНСКОЕ СЕЛЬСКОЕ ПРОФТЕХУЧИЛИЩЕ № 11
ПРОДОЛЖАЕТ ПРИЕМ УЧАЩИХСЯ
на 1975/76 учебный год
ПО СПЕЦИАЛЬНОСТЯМ:
ЖИВОТНОВОД-МЕХАНИЗАТОР;
МЛАДШИЙ ВЕТЕРИНАРНЫЙ ФЕЛЬДШЕР.
Срок обучения 1 год.
МАСТЕР-НАЛАДЧИК ЖИВОТНОВОДЧЕСКОГО ОБОРУДОВАНИЯ;
ТЕХНИК ПО ИСКУССТВЕННОМУ ОСЕМЕНЕНИЮ.
Срок обучения 6 месяцев.
Принимаются юноши и девушки не моложе 15,5 лет, с образованием 8—10 классов, рабочие колхозов, совхозов и других сельскохозяйственных организаций (по направлениям).
Принятые в училище обеспечиваются 3-разовым питанием, рабочей одеждой, стипендией от 10 до 20 рублей в месяц и общежитием.
Поступающие подают заявление на имя директора с приложением следующих документов: направление на учебу, свидетельство о рождении, свидетельство об образовании, характеристика, справка с места жительства и о семейном положении, автобиография, 3 фотокарточки (размером 3×4), почтовые марки на 12 копеек.
Выезд на учебу по вызову училища.
Начало занятий 29 сентября 1975 г.
Документы высылать по адресу: 161007, с. Куркино Вологодского района, СПТУ № 11.

ВОЛОГОДСКИЙ ЛЬНОКОМБИНАТ
ПРИГЛАШАЕТ
ЮНОШЕЙ И ДЕВУШЕК,
ОКОНЧИВШИХ 10 КЛАССОВ,
НА ИНДИВИДУАЛЬНОЕ ОБУЧЕНИЕ ПО ПРОФЕССИЯМ:
мотальщица, ленточница, съемщица пряжи, слесарь-ремонтник, электромонтер, токарь.
Срок обучения от 3 до 6 месяцев.
В период обучения выплачиваются ученические от 52 до 70 рублей в месяц.
ПРИГЛАШАЕТ НА РАБОТУ:
делильщиц льна, выгребальщиц очеса, дежурных по вентиляции, транспортировщиков, прессовщиков-наладчиков бобин, слесарей-сантехников.
Одиноким предоставляется благоустроенное общежитие.
Обращаться по адресу: Советский проспект, 135, отдел кадров, или в бюро по трудоустройству—ул. Мира, 17.

ШЕКСНИНСКОЕ
сельское среднее профтехучилище № 10
ПРИГЛАШАЕТ ЮНОШЕЙ С ВОСЬМИЛЕТНИМ ОБРАЗОВАНИЕМ
на 3-годичное обучение по специальности МЕХАНИЗАТОР мелиоративных работ.
Одновременно со специальностью дается полное среднее образование, дающее право после окончания училища продолжить учебу в техникумах и институтах.
Училище обеспечивает всех учащихся общежитием, трехразовым бесплатным питанием и обмундированием. При удовлетворительной успеваемости выплачивается стипендия в размере 10 рублей в месяц.
Желающие поступить в училище представляют следующие документы: свидетельство о восьмилетнем образовании (подлинник), свидетельство о рождении (подлинник), справку с места жительства и о составе семьи, характеристику из школы, медицинскую справку по форме № 286, три фотокарточки размером 3×4, заявление.
Начало занятий 1 сентября 1975 года.
Заявления с документами принимаются до 20 августа 1975 г. Зачисление без вступительных экзаменов.
АДРЕС УЧИЛИЩА: п. Шексна Вологодской обл., ул. Полевая, 6.

Институт «Вологодгражданпроект»
ПРИГЛАШАЕТ НА ПРОЕКТНУЮ РАБОТУ:
ИНЖЕНЕРОВ-СТРОИТЕЛЕЙ, АРХИТЕКТОРОВ, ИНЖЕНЕРОВ по автоматизации котельных, ИНЖЕНЕРА по лесному хозяйству, ИНЖЕНЕРОВ по автодороге, ФОТОГРАФА.

ВЕЛИКОУСТЮГСКИЙ СОВХОЗ-ТЕХНИКУМ
продолжает прием учащихся
НА АГРОНОМИЧЕСКОЕ отделение
на базе 8—10 классов,
НА ЗООТЕХНИЧЕСКОЕ отделение
на базе 8 классов.
Условия приема общие для всех средних учебных заведений.

Плодоовощной цех треста столовых
ЗАКУПАЕТ
у совхозов и населения
УКРОП
в неограниченном количестве.
ОБРАЩАТЬСЯ: д. Григорьевское, овощная база, плодоовощной цех; телефон: 2-31-64.

ПРИГЛАШАЮТСЯ:
копировщица, на проектно-конструкторскую работу **инженеры (техники): строитель, теплотехник, сантехник** — Вологодским отделом НИПТИМЭСХ Северо-Запада. Обращаться: ул. Саммера, 70;
шофер, рабочие сцены, столяр—драматическим театром.

Администрация и профсоюзная организация производственного управления «Вологодавтодор» и Вологодского дорожно-строительного управления № 1 с глубоким прискорбием извещают о безвременной смерти старшего инженера технического отдела ДСУ № 1
ТИХОНОВА Юрия Павловича
и выражают соболезнование родным и близким покойного.

ПОЧТОВЫЙ ИНДЕКС: 160001
НАШ АДРЕС: Вологда-1, ул. Челюскинцев, 3
ТЕЛЕФОНЫ: зам. редактора — 2-31-41, зам. редактора — 2-32-51, ответственный секретарь — 2-31-35, секретариат — 2-53-21, отделы: партийной жизни — 2-55-70, пропаганды марксизма-ленинизма — 2-03-37, промышленности и транспорта — 2-05-13, 2-10-62, строительства — 2-55-30 сельскохозяйственный — 2-04-85, советского строительства и быта — 2-01-72, культуры — 2-31-40, информации — 2-55-23, 2-31-42, писем трудящихся и работы с рабселькорами — 2-00-32, приемная писем — 2-00-33, бухгалтерия — 2-55-40, прием об'явлений — 2-04-61.

ГЕ—06546 Индекс 50507. Объем 2 п. л. Тир. 97000. Зак. 4989

Областная типография: г. Вологда, ул. Челюскинцев, 3.